Priredili
Prof. dr Miodrag Đ. Zečević
profesor Univerziteta
Jovan P. Popović
direktor Arhiva Jugoslavije

Priredili:
Prof. dr Miodrag Đ. Zečević i Jovan P. Popović

Dokumenti iz istorije Jugoslavije

IV tom

Državna komisija za utvrđivanje zločina okupatora
i njihovih pomagača iz Drugog svetskog rata

Saopštenja, odluke i spiskovi pripadnika okupacionih snaga Nemačke i Mađarske koje je Državna komisija proglasila za ratne zločince i spiskovi lica koje je Komisija Ujedinjenih nacija proglasila za ratne zločince ili osumnjičila za zločine vršene u Jugoslaviji.

ARHIV JUGOSLAVIJE
Printer komerc
Beograd 2000

DOKUMENTI IZ ISTORIJE JUGOSLAVIJE

IV tom

Priređivači
Prof. dr Miodrag Zečević
Jovan R Popović, direktor Arhiva Jugoslavije

Izdavači
Arhiv jugoslavije, Beograd
Printer Kornere, Beograd

Za izdavača
Dragan Gačić, pomoćnik direktora Arhiva Jugoslavije
Radića Delon, direktor Printer Komerca

Urednik
Prof. dr Miodrag Đ. Zečević

Recenzent
Prof. dr Zdravko Antonie
Dr Slavoljub Cvetković

Lektor
Jasmina Bogosavijević

Korektor
Radoslav Jovanović

Štampa
Kuća štampe

Tiraž
500 primeraka

SADRŽAJ

PREDGOVOR 7

Prvi deo

SAOPŠTENJA DRŽAVNE KOMISIJE ZA UTVRĐIVANJE ZLOČINA OKUPATORA I NJEGOVIH POMAGAČA DEMOKRATSKE FEDERATIVNE JUGOSLAVIJE 9

Napomena priređivača 11

Saopštenje broj 6 13
Saopštenje broj 9 31
Saopštenje broj 21 37
Saopštenje broj 23 41
Saopštenje broj 24 44
Saopštenje broj 27 46
Saopštenje broj 29 49
Saopštenje broj 31 53
Saopštenje broj 32 55
Saopštenje broj 35 58
Saopštenje broj 50 65
Saopštenje broj 68 68
Saopštenje broj 73 77
Saopštenje broj 81 80
Saopštenje broj 82 87

Drugi deo

ODLUKE DRŽAVNE KOMISIJE ZA UTVRĐIVANJE ZLOČINA OKUPATORA I NJEGOVIH POMAGAČA DEMOKRATSKE FEDERATIVNE JUGOSLAVIJE 91

Napomena priređivača 93

I MAĐARI

1. Dr vitez APATINI-FERNBACHPETER 95
2. BARDOSSY LASZIO 97
3. BAYOR Ferenc 115
4. Dr. DEAK LEO (Dr. DEAK LEO) 117
5. VITEZ GRASSY JOZSEF 119
6. HORTHY MIKOS DE NAGYBANYA 123
7. KUN DR IMMRRE (KUN DR IMRE) Sin Alberta 131
8. NOVAKOVIĆ BELA (NOVAKOVIĆ BELA) 135

II NEMCI
1. von BEHR HEINRICH 137
2. BERGENANN Dr. GÜENTHER (CKRISTIAN) 142
3. fon BYSCHOFFSHAUSEN FRAJHER 154
4. HAMER 164
5. HELM Hanz 170
6. KAASERER RICHARD 174
7. VON KLEIST EWALD 183
8. KÖNIG PAUL 189
9. LONTSCHAR ADALBERT 218
10. MAYSZNER, AUGUST 229
11. NEU HAUSEN FRANZ 240
12. VON OBERKAMP KARL (REICHSRITTER) 249
13. VON PANNWITZ HELMUT 257
14. REITH FRANZ 273
15. PHLEPS ARTHUR 285
16. SAUBERZWEIG 295
17. SCHUSTER HUGO 314
18. STAHL FRiEDRICU 325
19. QUASSNY 330

Treći deo

SPISAK PRIPADNIKA OKUPACIONIH SNAGA MAĐARSKE I NEMAČKE ZA KOJE JE DRŽAVNA KOMISIJA UTVRDILA DA SU RATNI ZLOČINCI ZA ZLOČINE VRŠENE U JUGOSLAVIJI 335

Napomena priređivača 337

I MAĐARI 339

II NEMCI 475

Četvrti deo

SPISAK PRIPADNIKA OKUPACIONIH SNAGA MAĐARSKE I NEMAČKE KOJE JE KOMISIJA UJEDINJENIH NACIJA PROGLASILA ZA RATNE ZLOČINCE ILI IH OSUMNJIČILA ZA ZLOČINE VRŠENE U JUGOSLAVIJI 773

Napomena priređivača 775

I Lica koja je Komisija Ujedinjenih nacija proglasila za ratne zločince za zločine vršene u Jugoslaviji i nalaze se na njenim listama 777

A) MAĐARI 779
B) NEMCI 785

II Lica koja je Komisija Ujedinjenih nacija osumnjičila da su vršili ratne zločine u Jugoslaviji i nalaze se na njenim listama 921

A) MAĐARI 923
B) NEMCI 927

PREDGOVOR

1. Ovaj tom sadrži podatke o zločinima koje su kao okupatori vršili pripadnici vojne, upravne i sudske vlasti Nemačke i Mađarske u Jugoslaviji za vreme II svetskog rata 1941-1945 godine. Delovi teritorije Kraljevine Jugoslavije, kao što je poznato, za vreme okupacije imali su različit pravni režim, pa samim tim i pravni status. Deo jugoslovenske teritorije su svojim državama prisajedinile Nemačka, Italija, Mađarska i Bugarska a kolaboracione tvorevine NDH, Srbija, Slovenija, Velika Crna Gora i Albanija, bile su u stvari teritorije pod okupacionom upravom, od kojih je NDH imala najveću samostalnost kao pripadnica Trojnog saveza. S obzirom da komunistička partija Jugoslavije nije priznala okupaciju niti podelu Jugoslavije između okupatorskih država (jedina od političkih partija Kraljevine Jugoslavije) ustanak je podignut protivu okupatora na celoj teritoriji Jugoslavije.

2. Zločini okupatorskih snaga prema stanovništvu, imovini i pripadnicima NOP-a bili su isti na ćelom području Jugoslavije, odnosno primenjivalo se ratno pravo okupacionih država. Razika je postojala u tome što je na anektiranim teritorijama primenjivano pravo te države i odnosi su se instanciono rešavali u okviru njihovog pravnog sistema, na pr. Nemačke, Italije, Mađarske, itd. jer su i teritorija i građani smatrani delom te države. Na delovima teritorije koji nije bio anektiran važili su ratni propisi koje su pripisale države okupiravši tu teritoriju.

Analiza ponašanja okupacionih snaga i njihovih saradnika pokazuje da nije postojala znatnija razlika u odnosu prema stanovništvu, imovini i pripadnicima NOP-a na teritorijama koje su imale različit pravni status. Za razliku od Italijana Nemci su iseljavali Slovence, Mađari Srbe, Hrvati Srbe, Šiptari Srbe i Crnogorce, dok su Bugari Makedonce i Srbe pretvarali u Bugare.

3. Ovaj tom posvećen je Nemcima i Mađarima, odnosno ratnim zločinima koje su njihove snage vršile u Jugoslaviji u svojstvu okupatora za vreme II svetskog rata 1941-1945 godine. Iz saopštenja koje objavljujemo začuđuju surovi zločini koje su vršili pripadnici okupacionih snaga Nemačke i Mađarske, država koje su spadale u red razvijenih i civilizovanih zemalja tadašnjeg sveta. Iz njihovog ponašanja izbija sadizam i njena neljudska naslada u izmišljanu i vršenju tih zločina i uništavanju drugih naroda. To je veoma vidljivo iz dokumenata o zločinima na osnovu kojih su pojedina lica proglašena za ratne zločince. Njihovo ponašanje, dobija se utisak, da proističe iz neke unutrašnje potrebe za nasiljem i surovošću nad nezaštićenim i bezpomoćnim ljudima, dok je njihovo ponašanje kao ratnih zarobljenika bilo suprotno i veoma često ispod nivoa očekivanog dostojanstva pravog vojnika. Ova strana moralno-psihološkog stanja i ponašanja pripadnika okupacionih snaga Jugoslavije za vreme II svetskog rta nije izucena i traži posebna istraživanja jer se tu nalaze mnogi odgovori koje istorija nije do sada dala. Međutim, to nije istorijsko-pravno pitanje u užem smislu s obzirom da se objavljuju dokumenta a ne naučno proučavanje istih. Ali imajući u vidu najnovija ponašanja država ovih naroda obaveza je svetske nauke, posebno nauke tih zemalja,

da izuči, identifikuje i objavi rezultate do kojih se došlo u jednom dužem istorijskom trajanju ovih naroda. Radi razumevanja istorijskih zbivanja, odgovornosti pojedinih naroda za istorijske procese i događaje, ponašanja pripadnika oružanih snaga pojedinih naroda u ratu, njihov odnos prema civilnom stanovništvu i imovini okupiranih država, odnos prema ratnim zaobljenicima su pitanja koja ako se u dužoj istorijskoj vremenskoj distanci ne izuče i objave rezultati tog istraživanja čovečanstva treba da očekuje, nezavisno od obrazovanja, ekonomske razvijenosti i civilizacijskog nivoa pojedinih naroda, ponavljanje istorije i zločinima koji se vekovima vrše.

4. Objavljen spisak lica nemačke narodnosti koje je Državna komisija Jugoslavije proglasila za ratne zločince na osnovu zločina koje su vršili u Jugoslaviji sadrži 7.567 imena i 395 pripadnika okupacionih snaga Nemačke koji su se deklarisali kao Austrijanci. Istovremeno objavljen je i spisak 3.437 Mađara koje je Državna komisija proglasila za ratne zločince za zločine koje su vršili na okupiranim prostorima Jugoslavije koje su okupacijom anektirani. U pitanju su potpuni spiskovi sa arhivističkim podacima za svaki od ovih predmeta (dosijea).

5. Osim spiska lica nemačke i mađarske narodnosti koje je Državna komisija Jugoslavije proglasila za ratne zločince za zločine koje su vršili u Jugoslaviji, u ovom tomu objavljuju se i imena lica koje je Komisija Ujedinjenih nacija (KUN) na osnovu predlog Državne komisije proglasila za ratne zločince za zločine učinjene u Jugoslaviji. U arhivskoj građi sa kojom raspolaže Arhiv Jugoslavije nalaze se imena svega 395 Nemaca i 48 Mađara koje je KUN proglasila za ratne zločince. Zbog nedostatka 11 svezaka (lista) KUN-a od 89 koje postoje u Arhivu OUN u Njujorku broj lica nemačke, mađarske, italijanske, bugarske i albanske narodnosti treba uzeti sa izvesnom rezervom, jer istraživačima nisu bile dostupne nedostojeće liste koje se inače nalaze u Arhivu OUN. Zbog nedostatka finansijskih sredstava a možda i nedovoljnog razumevanja određenih organa mikrofilmovi ovih 11 lista nisu urađeni za potrebe Arhiva Jugoslavije. U ovim listama (opširnije smo o tome izložili u "napomaenama" ovog dela) nalaze se imena svih lica koje je KUN proglasila za ratne zločince za zločine koje su pripadnici sila osovine (Rim-Berlin-Tokijo) vršili u svim delovima sveta kao okupatori za vreme II svetskog rata. Iz ovih razloga nije poznato da li se u ovih nedostajućih 11 lista (svezaka) nalaze i lica koja su vršila ratne zločine u Jugoslaviji i zbog njih proglašeni za ratne zločince.

6. Priređivači se posebno zahvaljuju donatorima bez kojih ovaj i prethodni tomovi ne bi bili objavljeni, odnosno veoma značajna i aktuelna arhivska građa dostojna javnosti. Razumevanje donatora za potrebe nauke u ovim teškim ekonomskim uslovima je svakako za pohvalu i veliko poštovanje jer smo svesni da je to napor za svakog od njih.

Priređivači se zahvaljuju na saradnji i pomoći određenih službi i službenika Arhiva Jugoslavije, posebno Radetu Jovanoviću vrsnom poznavaocu ovog Fonda i Jasmini Bogosavljević, koji su izvršili arhivističku reviziju i sređivanje spiskova ratnih zločinaca i na taj način pripremili deo ovog Fonda za naučno istraživanje što je bilo od neprocenjive pomoći priređivačima u pripremi ovog dela toma. Zahvaljujemo se arhivskim radnicima Arhiva Jugoslavije na ažurnosti u sređivanju ovog Fonda jer je to omogućilo priređivačima da u relativno kratkom roku obave veoma složene istraživačke radnje i poslove.

9. 9. 1999.
Beograd

PRIREĐIVAČI

Prvi deo

SAOPŠTENJA DRŽAVNE KOMISIJE ZA UTVRĐIVANJE ZLOČINA OKUPATORA I NJEGOVIH POMAGAČA DEMOKRATSKE FEDERATIVNE JUGOSLAVIJE

Napomena priređivača

U ovom tomu objavljeno je 15 saopštenja koja je pripremila i objavila Državna komisija. Sva saopštenja odnose se na zločine koje je u Jugoslaviji izvršio nemački okupator, odnosno pre svega nemačke vojne jedinice. Jedan broj saopštenja o zločinima vojske nemačkog Rajha objavljena su u prvom i drugom tomu ove edicije. Saopštenja parcijalno rekonstruišu izvršene ratne zločine, zločine protiv čovečnosti i genocid ali ona stvaraju opštu sliku i predstavu o obimu i težini zločina koji su vršili Nemci za vreme II svetskog rata.

Mada je ovaj tom posvećen isključivo Nemcima i Madjarima kao okupatorima Jugoslavije ne objavljujemo soapštenja o ratnim zločinima koje je u Jugoslaviji vršila madjarska vojna i upravna vlast. Naime, u prvom i drugom tomu ove edicije objavljen je jedan broj saopšenja, odnosno sva saopštenja koja je pripremila i objavila Državna komisija. Zaineresovani za ova saopštenja mogu ista koristiti u tomovima u kojima su objavljena.

Saopštenja su samo ilustracija ratnih zločina, zločina protivu čovečnosti koji su vršile okupacione snage Nemačke prema grananima, pre svega, Srbima, Jevrejima, Romima, Slovencima i pradnicima NOP-a.

SAOPŠTENJE BROJ 6

Državne komisije za utvrdjivanje zločina okupatora i njihovih pomagača

Na osnovu dokumenata koje je dosad prikupila, ispitala i objavila *Zemaljska komisija* SNOS-a, *Državna komisija* utvrdjuje da su nemački okupatori, svojim bezbrojnim i raznovrsnim zločinima koje su vršili nad slovenačkim narodom, planski išli na to da ga u kratkom roku unište.

Ovo se jasno vidi iz sledečih činjenica koje je objavila slovenačka Zemaljska komisija.

Raseljavanje slovenačkog naroda

Hitlerovci su odmah posle upada u Donju Štajersku, Gorenjsku i Istočnu Dolenjsku ugušili ceo slovenački javni i kulturni život, zatvorili škole, spalili sve slovenačke knjige i zatvorili sve intelektualce, svesnije seljake, radnike i privrednike. Po zatvorima su ih sramotili i unižavali, zatim su 12.000 njih deportovali u Nedićevu Srbiju, 18.000 u Pavelićevu Hrvatsku, gde su bili bez sredstava za život, nastanjeni u krajevima gde su pravoslavni Srbi bili istrebljeni. Veliki deo tih deportovanih, naročito dece i staraca, su poumirali od nemaštine. Zatim su stopostotno iselili krajeve sa obe strane Save uz hrvatsku granicu i preko 60.000 seljaka i radnika nasilno poslali u Šleziju, a nisu im dozvolili da ponesu, osim ličnog veša, ništa drugo. Tamo su ih kao sužnje terali na prinudan rad u rudnicima i fabrikama. Neke su od njih gonili na poljoprivredni rad u Poljsku i Ukrajinu, a devojke u vojničke bordele. Retko će ko od tih deportovanih da se vrati u otadžbinu. Na njihovoj zemlji i u njihovim domovima Nemci su naselili Besarbijce i Kočevare. Grozan je bio način deportacije. Evo primera što gaje saopštio jedan železničar. Prilikom transportovanja odvojili su decu od roditelja, pa se u jednom od vagona za vreme vožnje našlo 42 leša dece koja su pomrla od gladi. Na hiljade slovenačkih radnika i intelektualaca je bilo preseljenih u Nemačku, a hiljadama slovenačkih mladića nasilno mobilisano i poslato na front protiv saveznika. Glavno je bilo da se slovenački narod raseli, da bi se razbio i najzad uništio.

Logori smrti i streljanje talaca

I pored ubrzane germanizacije pokrajine u kojima ranije nije bilo ni 2% Nemaca - na hiljadama skupova govorili su vodje Hajmatbunda Štajndel i njegovi ljudi, da Štajerci nisu Slovenci, već Nemci koji govore slovenački i koji se sada vraćaju u krilo Nemačke.

Da uguše svaki i najmanji znak narodne svesti, Nemci su palili slovenačke domove, odvodili narod u koncentracione logore, naročito u zloglasni Dahau, gde ih je hiljadama pomrlo, zatvorili ih po zatvorima i logorima za prinudan rad, svuda ih uništavali, mučili i ubijali.

Skoro svakodnevno su frktali rafali u dvorištu kaznenog zavoda u Mariboru i Celju, u Begunjama i okolini Graca. Grupa talaca je bila u Celju javno obešena o kasapske čengele, na koje su nabadali vratove ljudi. U Mariboru je moralo po pet žrtava tovariti streljane taoce u sanduke i na kamione, zatim stati pred puške, idućih pet je moralo skloniti opet ove, i tako dalje. Sodna ulica u Mariboru je bila polivena krvlju koja je tekla *iz* kamiona. Izgleda da je broj 50.000 pobijenih ljudi još uvek premalen, pošto se odjednom streljalo po više stotina, a u Gracu čak i po 500 osoba. To klanje se u manjim grupama još uvek produžava u Mariboru, Celju, Begunjama, - a posle kapitulacije Italije i u Ljubljani, gde su Nemci za samo jedan mesec streljali 205 talaca.

Tako je 25.04.1944. objavio general lajtnant i SS grupnii vodja Resner da je streljano 25 talaca na području kojim upravlja gaulajter Rajner i general Rupnik.

Tako, Nemci su iz sreza Dobrava odveli 50 stanovnika sa motivacijom da idu na prinudan rad u Nemačku. - Na Barje već pristižu umrlice iz Nemačke onih koje su navodno odveli tamo na prinudan rad, kao što su Jakob Modlic, ugledni posednik, Ivah Škraba i Marija Aličeva, čiji leš već tri meseca leži u Gošči.

Hitlerje 26. aprila 1941. godine naredio štajerskom gaulajteru Dr. Iberrajteru da mu "njegovu Donju Štajersku ponovo načini nemačkom", - i Dr. Iberrajter u Donjoj Štajerskoj, sa vodjom hamatbunda Štajndlom, i gaulajter Rajner u Gorenjskom trudili su se da raseljavanjem, odašiljanjem u logore smrti, masovnim streljanjima slovenačkog naroda ispune želju Hitlerovu.

Najomiljenije im je sredstvo streljanje talaca. .

Navedimo samo još jedan primer.

U selu Fram kod Maribora je 16.06.1944. godine streljano 25 talaca, i to: Jože Hlebec, Anton Hegro, Emil Pajtler, Henrik Plavšak, Rudolf Šrol, Anton Stuhec, Vincenc Stuhec, Friderik Stare, Jože Stupnik, Ivan Borko, Ernest Crozjan, Jožef Istinič, Franc Herni, Anton Miklič, Alojz Orter, Jožef Ocepek, Franc Podlesnik, Bogomir Simončič, Franc Rašnik, Franc Rakun, Jožef Zahrastnik, Anton Stupar, Jože Berčon, Franc Titovšek i Franc Česen.

Pobijeni taoci su sami Slovenci, po zanimanju seljaci, radnici, obrtnici i nekoliko intelektualaca. Streljanje je naredio viši SS i policijski vodja u odbranbenom okrugu XVIII RESENER, SS-grupni vodja i generallajtnant policije. U dokaz toga služi nam originalna plakata sa objavom streljanja gore navedenih žrtava i datirana u Mariboru 16.06.1944. godine.

To su oni činili svuda po Sloveniji, pa i u slovenačkom primorju.

Tako, 19.05.1944. godine ujutru, Nemci su opkolili selo Tominje, skupili sve muškarce, zatvorili ih u senaru, ovu zapalili i pucali iz puškomitraljeza u nju. Dvojicu ljudi, koji nisu mogli hodati, pobili su pijucima, a tri žene, koje su htele da pomognu nesretnim ovim mučenicima, bacili su medju ostale u vatru. Čuo se vrisak naroda i jezovito zapomaganje iz vatre i dima gde su žrtve gorele. Na taj grozan način su našli mučeničku smrt:

1) Matko Jožef, 56 godina starosti, kućni broj 1
2) Tone Andrej, 70 godina starosti, k. broj 3,
3) Tone Andrej, 45 godina starosti, k.broj 2,
4) Kocjančič Ivan, 55 godina starosti, k. broj 6,
5) Kocjančič Srečko, 15 godina starosti, k. broj 6,
6) Jagodnik Jožefa, 23 godina starosti, k. broj 10,
7) Jagodnik Jožef, nepoznate starosti, k. broj 10,
8) Jagodnik Ivanka, 14 godina starosti, k. broj 10,
9) Urh Ivan, 56 godina starosti, k.broj 11,
10) Urh Jožefa, 45 godina starosti, k broj 12,
11) Kocjančič Jožef, 26 godina starosti, k. broj 12,
12) Urh Milan, 14 godina starosti, k. broj 12,
13) Logar Jožef, 78 godina starosti, k. broj 14,
14) Logar Anton, 43 godine starosti, k. broj 19,
15) Logar Ivan, nepoznate starosti, k. broj 21,
16) Kraševič Anton, 18 godina starosti, k. broj 21 (iz Ravči),
17) Jagodnik Ivan, 55 godina starosti, k. broj 25,
18) Boštajnčić Ivan, 44 godina starosti, k. broj 27,
19) Logar Josip, 38 godina starosti, k. broj 28,
20) Logar Franc, 55 godina starosti, k. broj 32,
21) Matko Marija, nepoznate starosti, k. broj 36,
22) Matko Ivanka, 24 godine starosti, k. broj 36,
23) Matko Alojz, 18 godina starosti, k. broj 36,
24) Prime Anton, 88 godina starosti, k. broj 38,
25) Prime Marija, 77 godina starosti, k. broj 38
26) Cetin Franc, 46 godina starosti, k. broj 39,
27) Urh Anton, 46 godina starosti, k. broj 41
28) Božič Alojz, 36 godina starosti, k. broj 41,
29) Tone Josip, 50 godina starosti, k. broj 34,
30) Urh Jožef, 50 godina starosti, k. broj 13,
31) Urh Ivan, nepoznate starosti, k broj 13,
32) Urh Milan, 14 godina starosti, k. broj 12,
33) Kocjančič Jožef, nepoznate starosti, k. broj 12,
34) Logar Jožef, nepoznate starosti, k. broj 12.

Nemci su, zatim, produžili put u Zalesje, odakle su stanovnici iz straha od iste sudbine pobegli, ali su uhvatili dva starca, ubili ih i bacili u vatru kuća koje su zapalili. Neku ženu u bekstvu streljali su, pa je zatim još i zaklali.

Nemačko ubijanje stanovništva i paljenje kuća
18 maja 1944 u Brkinama
(Severna Istra)

Tu su našli smrt:

35) Dakota Ivana, 70 godina starosti, kućni broj 7

36) Dekleva Urša, 71 godina starosti, k. broj 8

37) Prime Ana, 85 godina starosti, k. broj 9,

38) Prime Franc, 49 godina starosti, k.broj 9,

39) Prime Angela, 5 godina starosti, k. broj 5,

40) Lakota Anton, 84 godina starosti, k. broj 9,

41) Lakota Marija, 99 godina starosti, k. broj 9.

Osim žrtve pod 35), svi su ostali našli smrt u plamenu.

Kad je ove Nemce na putu za Pregare razbila partizanska zaseda, oni su se probili u Podbeže i tamo u mlinu zaklali 80-godišnju ženu, njenog sina i 4-godišnjeg unuka, kuću zapalili i leševe bacili u vatru. Samo selo Podbeže su zapalili i 40 muškaraca pobili, i bacili u vatru. Popodne su Nemci dobili veliko pojačanje, partizanska zaseda morala se povući. Nemci su tad zapalili Pregare, Huje i Gaberk, ubili dva starca i tri sredovečna muškarca streljali. Ostalo stanovništvo su partizani blagovremeno iselili.

Ovde su našli mučeničku smrt:

42) Saina Ivan, 61 godinu starosti, kućni broj 2,

43) Gostinčič Anton, 48 godina starosti, kućni broj 5,

44) Čuš Rudolf, 16 godina starosti, kućni broj 7,

45) Valenčič Ivan, 44 godina starosti, kućni broj 8,

46) Barbo Anton, 59 godina starosti, kućni broj 10,

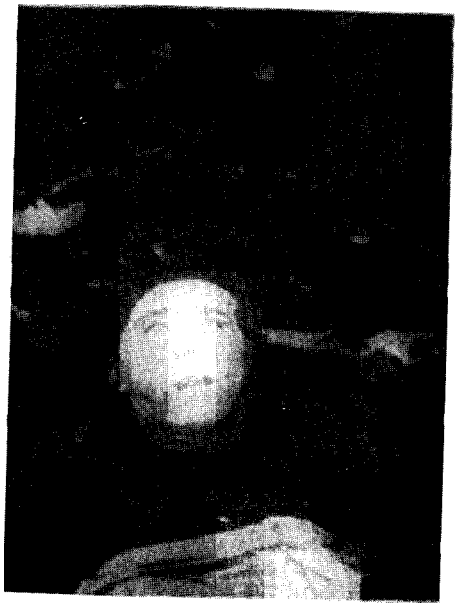

Zversko nemačko mučenje i ubijanje slovenačkih partizana

47) Barbo Anton, 58 godina starosti, kućni broj 11,

48) Fabjančič Josip, 47 godina starosti, kućni broj 13,

49) Maavrič Jožef, 66 godina starosti, kućni broj 14,
50) Šircelj Petar, 56 godina starosti, kućni broj 17 .
51) Križman Jože, nepoznate starosti, kućni broj 16,
52) Križman Jože, sin prvonavedenog, 40 godina starosti, kućni broj 10,
53) Križman Rudolf, nepoznate starosti, kućni broj 13,
54) Zodel Ivan, 46 godina starosti, kućni broj 19,
55) Čoš Franc, 47 godina starosti,
56) Prime Jožef, 55 godina starosti, k.broj 22,
57) Vičič Anton, 40 godina starosti, kućni broj 26,
58) Mavrič Rudolf, 30 godina starosti, kućni broj 28,
59) Lakota Anton, 45 godina starosti, kućni broj 30,
60) Mršnik Petar, 47 godina starosti, kućni broj 31,
61) Barbo Ivan, 47 godina starosti, kućni broj 32
62) Fabjanćič Ivan, 50 godina starosti, kućni broj

svi ovi iz sela Podbeže. Osim žrtava pod 38), 52) i 58) spaljeni su i ovi, neki i živi. Pod brojem 58) navedeni Mavrič Rudolf pogodjen od zveri kuršumom u ostavi koja je gorela, pokušavao je ranjen da pobegne, ali je u bekstvu bio plogodjen i umro nakon dva sata.

Iz sela Pregarje bili su spaljeni:
63) Laver Jalob, 80 godina starosit, kućni broj 80,
64) Bobnič Ivana, 72 godine starosti, kućni broj 80.

U selu Gaberku streljani:
65) Frank Ivan, 64 godina starosti, kućni broj 10,
66) Frank Jožef, 63 godine starosti, kućni broj 5,
67) Tomažič Mirko, 24 godine starosti, kućni broj 1.
68) Tomažič Mirko bio je težak bolesnik.

Sve ukupno pobili su toga dana 75 osoba i spalili u navedenim selima 270 kuća. Nekoliko muškaraca su odvukli da bi im ovi nosili municiju, zatim su ih u jednom jarku streljali.

Nemci koji su izvršili ove zločine, bili su članovi SS-odreda iz Trsta. Domobranske jedinice koje su učestvovale pri ovim pohodima, pripadale su posadi u Tolminu, i njima je komandovao domobranski kapetan Cvetličič, i njemu potčinjeni FRFOLJA VIKTOR.

Komandant Jadranske operativne zone je generaloberst fon CANGEN, i do njega general KIBLER. Zapove'dnik 16 SS pancergrenadira u Primorskoj je SIMON. U Gorici je SS-grupni vodja general GLOBOČNIK.

Dana 22. maja 1944. godine su Nemci u slovenačkom plrimorju napali Gor. Cerovo i tamo streljali kao taoce, pred kućom posednika Burje, deset osoba, svaku posebno pojedinim hitcima kroz usta, nos i oči. Petoro dece posednika Burje moralo je prisustvovati streljanju svoga oca. Kuću su zločinci spalili, decu oterali od kuće. Pljačkali i palili su još i dalja sela, zapalili su mnogo kuća u Nebljem, Kruševju i Bregu. U ovim selima streljali su ukupno 21 mirnog stanovnika, ljude, žene i decu. U Sent Lovrencu navalili su u gostionicu Peternel, gde su zaključaii pet članova Petmelove porodice sa još nekim nepoznatim stranim licima u kuću, pa zatim kuću zapalili; tako je spaljeno sedmoro nevinih osoba. U Šent Lovrencu streljali su više osoba oba pola. Isto su tako postupali i ranije, kada su 18.03.1944. godine pucali

topovi na sela Cerkno, Otalež i Ravne, streljali mašinskim puškama mirno gradjanstvo i tom prilikom spalili preko 50 kuća.

Oko 210 ljudi 33 čete SS-ovaca, pod komandom nekog komandanta koji ima gvozdenu ruku, iznenada je 18. maja 1944. godine opkolilo selo Orehovicu kod Zagorja na Savi. Uterali su sve stanovništvo u kuće i zapretili im da će svakoga ko se bude pojavio, streljati. Posednik Ciril Sopotnik pokušao je da pobegne, ali ga je odmah smrtno pogodio nemački kuršum.

Opkolili su imanja Franca Klančišara, Cirila Sopotnika i Ivana Drnovšeka, te su zgrade u kojima je bio svet zatvoren, zapalili. Klančišaru je izgorela kuća, štala, sušnica žita i sena, i ostava za žito. Drnovšeku kuća, mlin i sve sporedne zgrade; Sopotniku, pak, kuća i mlin. U Klančišarevoj kući je izgorelo 6 živih osoba, medju njima 1 i po godišnji sin Slavko; u Sopotnikovoj kući 7 osoba, medju njima 4 maloletne dece.

Posle tih zverstva su Nemci i dalje ostali u selu, i idućeg dana streljali još seljanku Drnovšekovu, koja se vratila kući, i bacili je na još uijano zgarište njenog doma.

Sadistički hitlerovci i leševe masakriraju

06.06.1944. godine su domobranci i Nemci kod Radovnice kod Mirne streljali Jožefu Kolenčevu iz Mirne, mrtvoj podigli suknju, rastavili joj noge i mrtvu iskasapili. Njenog muža Janka Kolencoa streljali su na Trbincu. Imanje su opustošili.

Zversko hitlerovsko uništavanje partizanske bolnice

Nemci vrše pomoću domaćih izdajica belogardista i u Gorenjskoj strahotna zverstva nad mirnim gradjanstvom.

09.05.1944. godine izdali su Rupnikovi domobranci Nemcima jednu partizansku bolnicu. Nemci su vezali i oterali 35 bolesnika i bolničkog osoblja, 10 pak, koji nisu mogli hodati, poredjali su u red, streljali u glavu, mrtve bacili na gomilu, nabacali drva i zapalili.

Niko Čemaz, koji je bio medju ovih 10 žrtava a nije bio dobro pogodjen u glavu, neprimetno se izvukao iz gomile koja je gorela i podneo zapisnički izjavu.

Nemci su spalili bližnje selo Rove i zapretili spaljivanjem svih okolnih sela. Nemci se time nisu ogrešili samo o izričite zabrane Haške konvencije o ratu i medjunarodnom uobičajenom ratnom pravu, već i o načela civilizacije i čovečnosti.

Hitlerovsko mobilisanje slovenačkog naroda

Narod u Gorenjskoj, koji za poslednje tri godine trpi strahotna nasilja prinudnog iseljavanja bezbroj porodica, oterivanjem hiljadama na prinudan rad u Nemačku, prinudnom mobilizacijom, zatvorima i uništavajućim internacijama, plaćanjem krvlju taoca u Begunjama i drugde, trpi još dalje od okupatora, ali sada pomoću slovenačkih izdajica. Sva ova nasilja utvrdjujemo; a svi činioci, kako direktne ubice tako i njihovi pretpostvljeni, naročito gaufirer Rajner, koji je proglasom mobilizacije 23 i 25 godina u takozvanoj Ljubljanskoj pokrajini dana 04.06.1944. godine učinio nov ratni zločin medjunarodnog prava, biće za sve ove zločine kažnjeni.

Teror nad borbenim slovenačkim narodom Štajerske

Teškim terorom protivu mirnog civilnog stanovništva okupatori su odgovorili na narodnooslobodilački ustanak Slovenaca u Štajerskoj. Besni u svojoj nemoći, hitlerovski krvoloci IBERRAJTER i vodja hajmatbunda, gaufirer ŠTAJNDL, su putem objava oglašavali da će ti i ti mirni gradjani, rodjaci narodnih boraca, biti streljani, da će domovi njihovih seljaka biti pretvoreni "u prah i pepeo", i da će čitava sela iz kojih ima partizana, opljačkati, raseliti i popaliti.

Takvu su jednu objavu, na primer, izdali oni 10.07.1944, i iste večeri pristupili ostvarivanju njenog sadržaja. Vermanšaft iz Slovenjgradca je uhapsila Ivana Vrhnjaka iz Sv. Jderte, oca 7 dece. Idućeg dana ujutru sitgao je kamion sa 12 talaca iz mariborskog zatvora u Pameče. Ove taoce i Vrhnjaka su stavili uza zid groblja skinuli su ih do pasa, vezali im oči i krajevni seljački vodja (ortsbauernfier) Tretjak morao je uz prisustvo celog sela, dva SS-oficira i ostalih da pročita presudu. Svetenika im nisu odobrili. Pod plotunom vremena palo je 12 najboljih ljudi: Ferluga Ivan, rodjen 06.06.1897. u Trstu, gradj. Inž. Maribor; Hadžić Hasib, radnik; Kastelic Josip, radnik; Kačič Ferdinand, obućar; Komad Karei, rudar; Košar Matija, radnik; Krvh Ivan, seljak; Mrak Ivan, stolar; Zemljič Ivan, tkač; Štraser Karl, radnik; Čečko Franc, opštinski nameštenik; Vrhnjak Ivan, gostioničar. Nisu dali da budu sahranjeni na groblju, već u nekom voćnjaku.

Zatim su hitlerovski zločinci zatvorili i u Pamečama čitave porodice: Anton Račl sa 3 člana, Ivan Račl sa 5 članova, Fmc Hovnik sa 4 člana, Matija Laznik iz Sv. Jederte odveli su porodicu Ivana Vrhnjaka sa 7 članova i porodicu Franca Mrzela. Iz Šent Janža odveli su Mariju Časi sa 3 člana, Zofku Gnaumuževu (ostali su pobegli), Jožefu Bartovu sa 7 članova, Lenarta Krpača sa 3 člana, Simona Gologranca; trgovkinji Mariji Jamnikovoj, koja je pobegla, oba deteta, i Tereziju Jamnikovu u Oteškom Vrhu.

Spalili su kuće Antona Račla i Ivana Račla. U Št. Janžu su od porodica odvojili muškarce i žene i sve majke od dece i odveli ih prema Mariboru. Vermanšaft je opljačkala sve kuće ovih porodica.

Naročiti okupatorski teror na slovenačkom primorju

Sa naročitom žestinom su nemački okupatori, uz pomoć italijanskih faščista i Rupnikovih belogardejaca i. domobrana, navalili na civilno stanovništvo slovenačkog naroda Primorja, koji stupa u NOV da se bori za svoju slobodu.

Tako, 15.04.1944. su Nemci u Savodnjama napali studenta Leandra Gorkiča i Njegovana Mozetiča, stari 18 i 20 godina, te 24-godišnjeg Šantina iz Splita. Ovaj je pao, ostala dvojica su bili ranjeni. Gorkiču je uspelo da pobegne, dok su Mozetiča uhvatili. Pred crkvom su ga, uz pomoć fašista, obesili zajedno sa mrtvim Šantinom. Žrtvama su na telo prikačili cedulje sa napisom: "Pucao na Nemce, za nas je partizan". Visili su do idućeg dana do 16 sati. Nemci su spalili i opljačkali kuću broj 52 u Savodnjama, gde su navedene našli, sopstvenika Gorkič Andreju i Ivana odvukli u nemačko ropstvo. Leander Gorkič je od zadobivenih rana umro.

30.05.1944. su Nemci u selu Mancano za dva poginula Nemca javno obesili 24 osobe, ostavili ih da vise tri dana i zabranili da ih ko skine pre.

09.06.1944., te u idućim danima, su jedinice SS iz Trsta izvršile sledeća ubistva:

a) u Š e b r e lj a m a:

1) Hvala Ivan, iz Šebrelja broj 61, - streljan je pred svojom kućom;
2) Černilogar Franc, iz Šebrelja broj >. 64. Njemu su SS vojnici, kada je ranjen u nogu ležao na podu, slomili obe noge, bajonetom izvadili desno oko, pa tek ovako mučenom kundacima razbili glavu;
3) Černilogar Juliju, rodj. Ozebek, ubili su kada se sa rada na njivi vraćala kući;
4) Grošelj Joža, iz broja 154, je pokušavao da gasi svoju kuću. Kada su to primetili, SS-ovci su pripucali na njega mašinskim puškama i pogodili ga. Ranjen, pao je on vatru i izgoreo;
5) Božič Franc, iz broja 3, 80-godišnji starac, je streljan kad je žurio prema zapaljenoj štali da bi spasao svoju jedinu kravu;
6) Bončina Andrej-u, isto tako civila streljali su.

Nemački krvnik se snima zajedno sa svojom ubijenom žrtvom

b) u R e c i:

7) Podreko Andrej-u i
8) Podobnik Alojziju, iz broja 24, SS-ovci su streljali dok su se vraćali sa rada na njivi, a ova poslednja je nosila na rukama svoje 4-godišnje dete.

b) u J a g o r č a m a :

9) Tušar Jožu, koga su streljali i ako je bio bolesnik;
10) Tušar Antona, koga su već mrtvoga tukli kundacima po glavi.

Istovremeno su spalili u selu Šebrelje 96 kuća zajedno sa sporednim zgradama; u Reci 12 kuća sa sporednim zgradama; i u Jagorčama 31 kuću sa sporednim zgradama.

Sve to izvršile su SS trupe iz Trsta. Odgovorni komandant jeste SS-generallajtnant I. GLOBOČNIK.

Prilikom ofanzivnih akcija u Brdima nemački okuptori su, kako je utvrdjeno, spalili 33 kuće i 20 sporednih zgrada, pobili 34 lica, 18 živih spalili.

16.06.1944. su nemački neljudi uhvatili na Hribu kod Sv. Pavla umobolnog Franca Čermelja iz Podgore-Vrtova, vukli ga vezanog kroz Črniče, udarali ga kundacima i komčevima, da su kočevi ostali krvavi. Najzad su ga sa 3 metka iz revolvera ubili.

Masovno streljanje talaca na Slovenačkom Primorju

Istog dana su nemačke zveri i domobrani u selu Podgora-Vrtovima grozno istukli seljanku Alojziju Perčičevu i tražili da se skine gola. Kad je to odbila, zatvorili su je sa decom u kuću i kuću zapalili. Kada je već sve bilo u plamenu, spasli su je ali pomračena uma.

18.06.1944. su došli Nemci u selo Ravne iznad Černiča i iz neke kuće izveli mirne stanovnike Josipa Šlejka i Josipa Deklevu iz Stare Vasi kod Postojne, tukli ih, natovarili im teške sanduke municije i u obližnoj šumi streljali.

17.06.1944. su nemački gadovi i njihovi verni pomagači domobrani u selu Trnovo pokupili sedam devojaka od 14 do 18 godina i odveli ih u selo Krnicu, gde su ih zatvorili u zasebnu sobu i izjavili da mogu spasiti život samo na taj način ako im se podaju. Istovremeno su doveli tri zarobljena partizana, čije su ruke bile vezane na ledjima, lica krvava i koji su usled mučenja jedva stajali na nogama. Pod kuhinjskim prozorom natakli'su im oko vrata gvozdenu živu i svu trojicu odjednom nekom naročitom spravom povukli naviše. Uz grohotni smeh su pustili na njih velikog plolicijskog psa,koji je živim žrtvama kidao komade mesa. Devojke su sutradan odveli. Samo je jednoj uspelo da pobegne. Selo su zapalili, te je izgorelo 53 kuće.

21.06.1944. godine su Nemci u selu Potoče pokupili muškarce koji su se spremali na rad. Vinko Šavli, Andrej Podgornik, Rudolf Batagel], Alojz Bizjak i njegov sin morali su nositi municiju do porušenog mosta kod sela Kakanje i opraviti most, a zatim su ih mitraljezom pobili. Nemački vojnici su bili rodom iz Bačke, Sedmograške i Madjarske.

Sve žešća borba naroda Slovenačkog Primorja u redovima NOV za svoju slobodu protivu nemačkih i italijanskih okupatora izaziva kod ovih zlikovaca pravi

zločinački bes,koga u svojim zverskim ekspedicijama iskaljuju na mirnom stanovništvu, na deci i starcima koji se ne uspeju da na vreme sklone i ne mogu da slede borbeni partizanski pokret Narodnooslobodilačke vojske.

Tako na dan 27.07.1944. dojurio je u selo Lokve odred Nemaca od oko 600 vojnika iz Idrije i Gorice, kome je bilo priključeno oko 40 domobranaca iz Tolmina. Oni su počeli odmah izreda tući svekoliko civilno stanovništvo ovog kraja, bez obzira na starost i pol. Kundacima su tukli, obarali i šamarali 94-godišnjeg Benka Štefana iz Lokve, 85-godišnjeg Kolenc Antona iz Lokve i t.d. Pod pretnjom smrti silovali su majku 3 dece iz Lokve. Po kućama su opljačkali doslovno sve što su mogli odneti, a svu stoku su odvukli. Napljačkanu robu su natovarili na kola i samo iz sela Lokve su oterali više od 20 krcatih kola napljačkane robe. Pri tome nije bilo stvari koje nisu digli. Vinkler Amaliji su na primer odneli pored drugih stvari i 2 testere, 2 sekire, 2 kokoške, 15 jastuka i t.d.; Šuligoj Viktoriji pored krave, svinje i kokoši čak i domaće zečeve (kada je ona zamolila domobranskog izroda, nemačkog pomoćnika, da joj ostavi bar mleka deci za večeru, tako je udario pesnicom po obrazu, daje pala u nesvest); Kolenc Štefaniji opljačkali su, u nedostatku drugog, jedino jare i ovcu.

Svedok očevidac, župnik Jože Brežan iz Lokve, izjavio je: "Postupak Nemaca i domobranaca bio je sve pre samo ne čovečanski. Kako su bili došli bez hrane, oduzimali su bez ikakve dozvole civilnom stanovništvu goveda i sitnu stoku, kokoške, zečeve. Kuće koje su bile prazne, jer su se stanovnici povukli, pretvorili su se u ruševine. Na drugim mestima, gde je poneko ostao u kući, pokupili su baš svu hranu, sva odela, svu obuću i hartije od vrednosti. Novac su iznudjivali oružjem u ruci i pretnjama, da će dotičnog streljati u roku od 5 minuta ako pare ne preda. I pored toga što su stanovništvo opljačkali i oteli mu svu hranu, pokrali su po njivama još nesazreo krompir i tražili od sveta, da ga kuvaju. Kako nezreo krompir nisu mogli da jedu, pobacali su ga. Za 12 dana izvadili su toliko krompira, daje mnogo seljaka ostalo bez njega. Navedeni vandali pretvorili su crkvenu zgradu u kasarnu. Crkvenu odeću upotrebljavali su kao jastuke, crkveno rublje iscepali i upotrebili su kao zavoje. U crkvi su vršili nuždu i svu je zagadili. Iz crkvenih vrata izbili su brave i odvukli crkvene stepenice."

Odgovorni za te zločine su komandanti: general Kibler, poručnik Šteker, poručnik Kronenberg i poručnik Šuman, pored neposrednih izvršilaca, slovenačkih izdajica, domoranaca iz Tolmina (pod komandom nadporučnika Ilije, po psedonimu Petriča, poručnika Kuk Avguština, poručnika Bajt Viktora, poručnika Ackovič Aleksandra, višeg narednika Flegrič Vilibalda, narednika Makuc Ludvika i t.d.)

Istog i sledećeg dana su u kraju Čepovan oko 25 nemačkih vojnika iz bataljon "Hajne" spalili 23 kuće i ujedno opljačkali sve što su našli, naročito namirnice, veš i skupocenosti. Svu stoku su odveli. U pojedinim slučajevima su pokrali pojedincima i već skuvana jela sa ognjišta. Samo u ovom kraju prouzrokovano je štete u pokretninama za preko 1 i po milion predratnih lira.

Istom prilikom su dana 27.07.1944. u Srednjem Lokovcu streljali civila Šuligoj Rafaela i ranili puščanim mecima civile Podgornik Janeza, Hvala Elizabetu i Šuligoj Andreja, te i tu opljačkali sve što su našli kao: 1624 komada jaja, 95 kilograma put-

era, oko 14.000 kilograma krompira i t.d. U ovom selu su bili primećeni u neprijateljskim jedinicama i fašisti.

Pored izvršilaca je za ove zločine odgovoran i kapetan I. Hajne, komandant SS odreda u Idriji, pod čijom komandom su ovi zločini i počinjeni.

Nemoćni bes hitlerovskih, fašističkih i rupnikovskih domobranskih zlikovaca ne pada u Slovenačkom primorju samo na najnižu granu prebijanja staraca, vandalskog skrnavljenja crkve i gologa pljačkatva, već i mnogo niže: u luđački zversko ubijanje dece i otsecanje glava zarobljenim borcima Narodnooslobodilačke vojske sekirom.

Tako 26. avgusta 1944. godine popodne, u 16 časova, vraćala se sa pravca Ajdovščine prema Gorici nemačka kolona od 3 tenka i više kamiona.

U selu Selo, kod Ajdovščine, igrali su se nedaleko od kuće Krkoča 15-godišnji Slavko Podgornik i 10-godišnji Franc Podogornik. Kada su čuli lupu motora, hteli su da se sakriju. Podgornik Franc pobegao je u nužnik. Kada je jedan nemački vojnik to primetio, zaustavio je motor, prišao nužniku, nasilno otvorio vrata i opalio više metaka prema Francu Podgorniku, koji se srušio smrtno pogodjen. Posle izvršenog zločina vojnik je produžio put.

09.06.1944. godine i sledečih dana izvršile su SS jedinice iz Trsta, kojima je komandovao generallajtnant I. Globočnik, nad siovenačkim narodom u Primorju nasilja i zločine koje smo već gore utvrdili. Medju tim zločinima počinili su oni jedan sadistički grozan zločin, koji su i snimali i čije snimke imamo i ovde objavljujemo, zločin koji verno odražava zverski bes nemoćnih, pobedjenih nemačkih krvoloka.

Toga dana su hitlerovski zlikovci zarobili dva vojnika NOV i POS i doveli ih u Razore, gde su im bajonetima isekli lice, izvadili oči, pa ih pitali da li sada vide druga Tita.

Zatim su sazvali seljake i obema žrtvama pred kućom Sedeja otsekli glave.

Tad su obe glave stavili na sto, metnuli im titovke i u očne duplje položili cedulje sa natpisom: "Smrt fašizmu - sloboda narodu!"

Docnije su u borbi na jednom poginulom Nemcu zaplenjene fotografije iz kojih se vidi da se tiču gore navedenog dogadjaja u Razorima, snimljenog od samih krvožednih nemačkih.dželata. Te slike groznog nemačkog zverstva mi ovde objavljujemo.

Prva slika predstavlja momenat kad je nemački podoficirski krvolok prvi put udario sekirom po vratu prve žrtve, prvog partizana. Ovaj varvarski dželat se pri tom sadistički smeje, dok druge hitlerovske zveri drže žrtvu za ruke i gaze je nogama.

Druga i treća slika predstavljaju jezovitu smrt drugog partizana. Na prvoj od ove dve vidi se isti nemački zlikovac, bez košulje, kako je već zadao prvi udarac po vratu, koji se nalazi na okrvaljenom panju, i zamahuje da po drugi put udari. Na drugoj je ova zver udarila po drugi put i glava je pala sa panja. I opet se namački krvolok zadovoljno smeje.

Četvrta slika predstavlja obezglavljene trupove žrtava.

Zversko nemačko sečenje sekirom glave zarobljenom partizanu

Glava je drugim udarcem otsečena

Izložene otsečene glave partizana

Na petoj slici su izložene njihove glave na stolu. Jednoj se još uvek nalazi podrugljiva cigareta u ustima i divna titovka na glavi. A na drugoj se očituje mučenje, kome je ova žrtva bila prethodno podvrgnuta.

Na šestoj slici se vide iste glave bačene u travu.

Ovde objavljujemo i sedmu sliku koja je nadjena sa prethodnim, a koja predstavlja treću žrtvu, koja ima isečeno lice, donju vilicu i vrat, oko koje nemački naoružani banditi stoje vukući žrtvu za kosu uvis. Desno u dnu vidi se još jedna žrtva oborena nauzanak.

Ova zverstva i nemački snimci o njima zaista verno održavaju s jedne strane zversku suštinu svekolikog fašizma, a s druge neustrašivo, grozno mučeništvo kroz koje prolaze primorski Slovenci, ti dvadesetogodišnji robovi italijanskog fašizma, danas herojski koračajući, ujedinjeni u Narodnooslobodilačkoj vojsci Jugoslavije, svome konačnom oslobodjeoju.

Hitlerovski teror u Žumberku

Hitlerovska banka postaje sve nemoćlnija, i u srditoj nemoći, okupivši oko sebe sav evropski ološ od francuskih i holandskih probisveta preko dražinovsko-rupnikovskih domobranskih i pavelićevskih ustaških gadova do Vlasovljevih Kozaka, tih izdajica divne sovjetske otadžbine, pravi sad bedne ispade na oslobodjenoj teritoriji Slovenije, gde na džeparoški način pljačka, maroderski ubija po kojeg zaostalog starca ili staricu, siluje žene i pali kuće, štale i senare.

Evo kako su, na primer, ovi olinjali zlikovci upali 10.07.1944. godine na oslboodjenu teritoriju Žumberka. Okupili su oni ogromnu rulju svakojakog ološa, šareno društvo raznovrsnih razbojnika i džepareša.

Napad je izvršila 1 kozačka divizija, kojoj je komandovao generallajtnant fon Panvic. U sastavu ove divizije bio je 1. donski konjički i 4.kubanski puk, 1. Regimenta nemačkih jager-erzac", 1. bataljon gestapovaca, 2. diviziona artiljerija i 10., 13-, i 30. ustaška bojna. Delove neprijateljskih jedinica vodio je domaći izdajica u nemačkoj uniformi Ivan Ulaga iz Metlike. Tokom operacije najviše su pretrpela mesta: varoš Metlika, u koju je neprijatelj upao za sat i po, i sela Drašiči, Čurile, Rosalnici i Radoviči.

Pri upadu u Metliku imali su neprijateljski vojnici unapred spremljene nacrte, koje kuće treba spaliti i koja lica naročito tražiti. Tako su spalili Zdravstveni dom, kuću trgovca i bivšeg župana Ivana Malešiča, garažu mehaničara Jože Cvelbara i Pakara. Izgorele su i 32 zgrade za stanovanje i 99 sporednih zgrada, te šteta iznosi 15.000,000.- predratnih dinara. Istovremeno su opljačkali mnogo kuća i odvukli stoku, namirnice, odela i ukrali u gotovom novcu 312.626 lira, 104 rajhsmarke i 3000 kruna. Kada se neka gospodja obratila nemačkom oficiru za zaštitu od pljačke kozaka, taj joj je odgovorio: "Mi smo Metliku zaposeli, a kozaci imaju nalog da je opljačkaju". Ostali nemački oficiri su se žalili da u Metliki ima tako malo stvari od vrednosti. Jednoj ženi su istrgli ručni sat. Naročito su tražili sveštenika Modesta Golio i razne druge vidjenije ljude. Vojnici, kozaci, ustaše i Nemci, su narodu iz džepova krali novac. Za paljenje zgrada su imali naročite ručne špriceve sa zapaljivom smesom i zapljive fosforne pločice.

Sveštenik Modes Goliaje kao svedok izjavio daje upad Nemaca u Metliku bio najobičniji pljačkaški pohod lopovske bande. U jednoj od crkava su u osvešanom kolažu za misu mešali sapun za brijanje, dok je je "monštranca" služila za ogledalo. U Drašičima su opljačkali crkvu, razbili kolež, odneli oltarske čaršave, sveće, zavese, svešteničku odeću i razbili orgulje. Sveštenik Golia odlučno pobija mišljenje da bi Nemci mogli biti branioci ma kakve kulture i osudjuje svaku saradnju sa njima.

U Metlici ubili su više osoba. Tako su 16. Jula 1944. godine bez uzroka streljali slaboumnog 40-godišnjeg Martina Voglara u potiljak. Nadjeno telo je bilo jako izgorelo.

I u Rosalnicama su tražili odredjene osobe, koje su imali zabeležene na ceduljama. Svedoke koji nisu mogli dati obaveštenje o boravištu traženih, tukli su. U ovom i drugim krajevima silovali su devojke i žene; utvrdjena su 4 slučaja, dok su ostali, iz shvatljivih razloga, kriju. Žene su naterali na polni odnos tučom i tako što su im uperili puške u grudi. Gluvog 10-godišnjeg dečaka su tako dugo šamarali i pitali da li sada čuje, dok im nije dosadilo.

U Radovičima su streljali seljaka Marka Režeka, starog 63 godine, i zaklali drugog seljaka Marka Režeka. U ovome su učestvovali Kozaci, Nemci i ustaše. - U vinogradima su buradima za vino vadili čepove da je sve vino iscurilo. U mnogim krajevima su stanovništvu podmetali municiju, zatim se vraćali i na osnovu te municije tvrdili da narod ima oružje.

U selu Svržaki su Nemci naredili 67-godišnjem Martinu Simoniču, da ih vodi u Metliku. Pošto je, usled svoje starosti, išao polako, tukli su ga i na kraju na Žvirkovom vrhu, više Metlike, streljali. Njegovu 58-godišnju ženu Mariju hteo je

ustaša da ubije, ali kako je pomakla glavu, kuršum joj je prošao kroz oba obraza. U Božacima su Nemci streljali 60-godišnjeg Kozjan Antona.

U selu Železniki Nemci su streljali Jožefa Sepanera. Nemački vojnik je namerno ostavio pušku u njegovoj kućici u vinogradu, a posle njega su došli drugi Nemci i tvrdili da Sepaner ima pušku. Odveli su ga u vinograd, streljali ga u trbuh i potiljak, a zatim potpuno opljačkali.

10. jula 1944. je kozačka divizija u selu Drašiči spalila 10 kuća i oko 50 sporednih zgrada i zgrada u vinogradima. Ukrali su sve što je iole bilo od vrednosti, jednoj ženi je kozački oficir ukrao novac sakriven ispod kade. Uveče se vratio i nagovarao je na polno opštenje, jer da će joj vratiti novac ako mu se poda. Kada je odbila, udario je tvrdim predmetom po obrazu.

Seljanku Danicu Pezdric, koja je bila u devetom mesecu trudnoće, hteli su da nateraju na polno opštenje, pa je neki kozak revolverom tako tukao po trbuhu da se sva nadula i rodila mrtvo dete. Ovo, kao i ostale povrede, je zvanično utvrdila lekarska komisija. Oca ove žrtve, Antona Žugelja, su odveli Nemci, a posle 5 dana su ga seljaci našli streljanog u šumi. 70-godišnju Katarinu Žugeljevu, seljanku u Drašičima, su ispitivali gde su partizani. U toku ispitivanja je jedan vojnik ispalio na nju više metaka i probio joj desnu nogu, koja je morala biti otsečena. Pucali su takodje i na još jednu 78-godišnju staricu, ali je metak pogodio njenog unuka.

U istom selu bio je ubijen i 69 godišnji Anton Bajuk sa više metaka iz mitraljeza, kad je pokušao gasiti svoju kućicu u vinogradu.

U Radovičima su odveli braću 16 godišnjeg Martina i 18 godišnjeg Antona Mužara, mučili ih i zatim pobili. Kuću su zapalili i tela bacili u vatru. Pobijene su takodje 80 godišnja Ana Vriščar i Tereza Janžekovič.

Ubistva starica, staraca i umobolnika, silovanje žena, pljačka i paljenje, bili su sredstvo kojim je ovaj hitlerovski ološ pod komandom generallajtnanta fon Panvica hteo da ulije mirnom narodu strah u kosti i tako ga uvede u "novi poredak". Ali se narod posle toga još čvršće zbio oko slovenačke narodne vlasti i svoje narodnooslobodilačke vojske.

Iz svih gore navedenih zločina, koja je slovenačka Zemaljska komisija za utvrdjivanje zločina okupatora i njihovih pomagača na mnogobrojnim dokumentima podrobno utvrdila, Državna komisija zaključuje da su, pored Hitlerove vlade i Vrhovne komande, ratni zločinci i njima potčinjeni izvršioci ovih zločina Nemci: RAJNER, gaulajter Gornjske; Dr. IBERRAJTER, gaulajter Štajerske; generaloberst fon CANGEN, komandant Jadranske operativne zone; RESENEER, generallajtnant policije i SS-grupni vodja; general KIBLER; generallajtnant I. GLOBOČNIK, SS - grupni vodja u Gorici; generallajjtnant fon PANVIC; zapovednik 16 SS pancergreenadira u Primorskoj SIMON; komandant SS odredi u Idriji I. HAJNE; poručnik STEKER; poručnik KRONENBERG; poručnik ŠUMAN; i pomagači ovih nemačkih bandita i zveri general VLASOV; general RUPNIK; domobranski kapetan CVETLIČIČ; Cvetličiču potčinjeni VIKTOR FRFOLJA; domobranski nadporučnik !LIJA po pseudonimu PETRIČ; domobranski poručnici KUK AVGUŠTIN; BAJT VIKTOR; ACKOVIČ ALEKSANDAR; viši narednik FLEGARIČ BILIBALD; narednik MAKUC LUDVIK; i IVAN ULAGA iz Metlike.

Državna komisija smatra da, pored Hitlera, njegove vlade i njegove Vrhovne komande, svi govore nabrojani nemački generali, gaulajteri i oficiri, kao i svi gore imenovani njihovi pomagači a izdajnici naše države i naroda, moraju biti strogo kažnjeni za sve zločine koje su počinili nad našim narodom.

Predsednik Državne komisije
Dr Dušan Nedeljković

Sekretar
Dr Ivan Grgić

SAOPŠTENJE BROJ 9

Državne komisije za utvrdjivanje zločina okupatora i njihovih pomagača

Porobiti, opljačkati i najzad uništiti naše narode - jeste trostruki zadatak sa kojim su nemački i italijanski osvajači zakoračili u našu zemlju, - i uskoro već su mislili da su prvi posao porobljavanja svršili, i drugi posao pljačke privodili onome kraju sa kojim se pljačka poklapa sa trećim poslom, poslom uništavanja naroda, jer je okupatorska pljačka već dostigla onu meru kad opljačkani, ogoleli i gladju iscrpljeni narodi počinju da od raznih bolesti ginu kao što ginu od kuršuma okupatora i noževa njihovih pomagača.

Ubistvena pljačka

Naročito plansku i sistematsku ubistvenu pljačku su razvili nemački okupatori u našoj zemlji.

Nisu oni samo uzaptili sva rudna blaga naših naroda, preuzeli sve banke i fabrike, najvažnije fabrike demontirali i odneli u Nemačku, šume nemilosrdno tamanili, žetvu sa naših polja odnosili, i tako oteli narodu glavne izvore životnih snaga, već su sva stovarišta ispraznili, sve glavne radnje opljačkali, tekstilnu robu, gradjevinski materijal, pa i sam nameštaj iz naših kuća u Nemačku odnosili.

Ali se hitlerovski okupatori nisu ni na ovome zaustavili. Kad je u našoj okupiranoj zemlji nastala nestašica svega, kad je nastala opšta bosotinja, golotinja i glad, tajno su medju njima najkrupniji banditi organizovali crnu berzu, protivu koje su se ti okoreli razbojnici zvanično tobož borili, koja je u svemu podigla cene tako visoko da su one ostajale nedostižne širokim narodnim masama koje su još crnje gladovale i u krajnjoj bedi počele izumirati.

Pljačka i poslednjeg zalogaja iz ustiju

Tad su nesrečni ljudi prodavali sve iz kuće da bi dobavili na selu nešto hrane i krišom kući doneli. Ali i. tu su hitlerovski okupatorski zločinci dosetili kako će pljačkom dotući i ubiti. Oni su, pod izgovorom da se bore protivu crne berze, naredili svojim nedićevskim agentima da svuda na ulazima u gradove, po železnicama i drumovima oduzimaju od naroda svakoliku hranu koja se kod pojedinaca nadje. Tako se i poslednji zalogaj iz ustiju gladnoga naroda otimao u korist "velikoga Rajha".

O ovoj opštepoznatoj činjenici svedoče i materijalni dokazi koji su nadjeni u Nedićevom Ministarstvu unutrašnjih delova. Policijski agenti na železnicama, brodovima i drumovima presretali su gladne naše ljude, otimali od njih kilogram

brašna ili kukuruza, poslednji zalogaj iz ustiju izgladnelih porodica naših, skupljali svu tu pljačku i preko raznih komesarijata i ministarstva, uz podrobne poimenične spiskove opljačkanih lica, slali svome gospodaru, okupatoru, feldkomandanturi, nemačkom žandarmu.

Nemci pljačkaju

Ovde ćemo navesti, primera radi, šta je i koga je jedan od tih agenata zločinaca, Dušan Dujšin, po naredjenju nemačkog komandnta Srbije, beogradske feldkomandanture, nedićevskog ministra unutrašnjih dela i njegovih policijskih komesara, opljačkao u izvesnim vozovima koji su stizali u beogradsku železničku stanicu od 20. maja do 7. juna 1942. godine i uz podrobne spiskove opljačkanih i opljačkanog, zajedno sa pljačkom, poslao na nadležnost. A u izveštajim ovoga agenta zločinca, koji svi počinju sa:

Komesaru železničke policije Uprave grada Beograda u vezi postojećeg naredjenja Feld-komandanture na ovdašnjoj železničkoj stanici oduzete su od niže navedenih lica sledeće životne namirnice.

Čitamo sledeće imana lica, kojima je, oduzimajući i poslednju bedu od životnih namirnica, ovaj bandit napadao i na sam život:

20. *maja 1942.:*

Petrovič Ilinki, domaćici iz Kraljeva, oko 2 kgr hlebnog brašna, Nikolić Stani domaćici iz Kraljeva, oko 2 kilograma suve slanine, Jovanović Marku, iz Beograda, oko 2 kilograma suve slanine, Stefanović Miladinu, železničkom činovniku iz Niša, oko 20 kilograma hlebnog brašna, Dr. Arzumanov Rafaelu, lekaru iz Beograda, Kr. Aleksandra ul. Br. 83 oko 40 kilograma hlebnnog brašna, Živadinović Stani, domaćici, stan Šumatovačka ul. 126 oko 3 kilograma projinog brašna, Vlajinić Milanu, bifedžiji, stan Jovanova ul. 27 oko 1 kilograma telećeg mesa, Blanda

Jožefu, predsedniku opštine u Ražnju oko 8 kilograma hlebnog brašna, Spasović Dragoslavu, zemljoradniku iz Despotovca, oko 2 kilograma hlebnog brašna, Stepanović Jevrosimi, domaćici, stan Gen. Horvatovića 46, oko 8 kilograma hlebnog *brašna;*

21, 22, 23 i 24. maja 1942.:

Djurković Aleksandru, inž. iz Beograda, stan *Garašaninova 25* oko *8 kilograma* hlebnog brašna, Krstić Ljubomiru, železničaru iz Resnika oko 19 kilograma hlebnog brašna, Nedjo Nedeljku, radniku stan Kraljice Marije 103, oko 2 kilograma svinjskog mesa, Baletić Vojislavu limaru stan Sazonova 8, oko 2 kilograma svinjskog mesa, Jukić Savi, stan Prepoćka ul. 9, oko 2 kilograma svinjskog mesa, inž. Marković Dušanu, iz Beograda, Jovana Ristića 7, oko 8 kilograma hlebnog brašna, Uklopina Dušanu, činovniku stan Zahumska 28, oko 5 kgr hlebnog brašna;

Iz "akcije" Nemci nose plen

25. *maja 1942:*

Marković Zorki, domaćici iz Vrčina, oko 3 kgr kukuruza, Jovičić Živki, domaćici stan Donska 2, oko 700 gr masti, Predragu Lukiću, učeniku, stan Prizrenska 7, oko 1 kigr masti, Glišić Dragutinu, radniku stan Sava-Beograd, oko 3 kgr hlebnog brašna;

26. *maja 1942.:*

Prokić Veroslavi, činovnici, stan Novopazarska 52, oko 2 kgr projinog brašna, Matić Radmili, domaćici, stan Dositejeva 41, oko 2 kgr hlebnog brašna, Mladenović Polki, domaćici, stan Kumodraška 25, 1 kgr kukuruznog brašna, Vidaković Savki službeniku, stan Trebinjska 15, oko 2 kgr projinoog i oko 3 kilograma hlebnog

brašna, Otašević Leposavi, čin., stan Molerova 72, oko 4 kgr hlebnog brašna, Radovanović Jezdimiru, radniku, stan Kr. Aleksandra 296, oko 3 kilograma svinjskog mesa, Radivojević Gojku, pol. Naredniku, oko 40 kgr hlebnog brašna;

27. maja 1942.:

Stajkić Milanu, žel.čin., stan Jug Bogdanova 8, jedna teleća glava, Čolaković Ilinki, domaćici, stan Zrinskog 2, oko 40-50 kgr hlebnog brašna, Popović Radomiru, žel. čin., stan Vojvode Andjelka 5, oko 4 kgr projinog brašna i oko 1.500 gr svinjskog mesa, Ilić Marinku, stolaru iz sela Pudarci, oko 3 kgr hlebnog brašna, Bjelobaba Milanu, staklobrusaču iz Kneževca, oko 2 kgr masti, Diković Momiru, pekaru, stan Bana Laginje 13, oko 750 gr suhog mesa;

28. maja 1942:

Jovičić Živki, domaćici, stan Donjska ul. Br. 2, oko 3 kgr sveže slanine; Pavlović Dimitriju, tehničaru, stan Hadži Milentijeva 42, oko 50 kgr hlebnog brašna;

29. 30, 31. maja i 1. juna 1942:

Dr Djurić Djordju, advokatu, stan Frankopanova 35, oko 10 kgr hlebnog brašna, Veličković Petru, železničaru, stan Lomina 51, oko 8 kgr hlebnog brašna, Popadić Vukosavi, domaćici, stan Novosadska 11, oko 8 kgr hlebnog brašna, Živković Ljubici, domaćici, ul. Visokog Stevana 6, oko 1 kilogram suvog mesa, Žikić Bosiljki, domaćici, oko 7 kgr hlebnog brašna, Nikolić Dragiši, naredniku, Sarajevska 29, oko 4 kgr hlebnog brašna, Balušević Nestoru, staklorescu, stan Banjska 13, oko 10 kgr., hlebnog brašna, Madjarević Vidi, domaćici, Sarajevska 11, oko 5 kgr hlebnog brašna, Mihajlović Ljubici, domaćici Deligradska 25, oko 8 kgr kukuruza i oko 4 kgr hlebnog brašna, Tirić Savki, domaćici, Kraljice Natalije 19, oko 10 kgr hlebnog brašna, Bogdanović Dobrili inž., Stevana Sremcca ul. 6, oko 20 kgr. Hlebnog brašna, Milošević Darinki, domaćici iz Jagodine, oko 3 kgr masti, Sinčić Angelini, uprav. Internata, stan Brankova, oko 1.500 gr jagnjećeg mesa, Marinković Dijanki, domaćici iz Lovca, oko 1 kgr svinjskog mesa, Jovanović Leposavi iz Palanke, oko 500 gr masti Milojević Obradu, zemljoradniku iz sela Šipka, oko 1 kgr masti, Pantić Radomiru, trg., Karlovačka 2, oko 12 kgr hlebnog brašna, Novaković Dragutinu, zemlj. Iz Čačka, oko 13 kilograma projinog brašna, Dimitrijević Vilki, domaćici, Gundulićev venac 3, oko 5 kilograma hlebnog brašna i 500 gr sveže slanine, Petrovič Leposavi, domaćici, Branci srez Umka, oko 2 kgr. hlebnog i 2 kilograma kukuruznog brašna, Radosavljević Nikoli, zemlj. Iz Čačka, oko 500 gr telećeg mesa, Nešić Miladinu, krznaru, Cerska 108, oko 2.500 gr svinjskog mesa, Nikitoviić Milivoju, piljaru, Dušanova br. 39, oko 1 kgr masti, Šiler Pavlini, domaćici, stan Železnik, oko 2 kgr hlebnog brašna, Stamenković Milovanu, obućaru iz Požarevca, oko 8 kgr hlebnog brašna i 3 kgr kukuruznog brašna, Dragutinović Angelini, radnici, Doksimova 14, oko 700 gr masti Viktorović Vladimiru, obućaru, Cara Nikole 77, oko 3 kgr hlebnog brašna Simić Milki, domaćici, Radnička 46, oko 20 kgr kukuruznog brašna, Jovanović Mijatu, penz., Velikomoravska 23, oko 10 kgr kukuruznog brašna;

2. *i 3. juna 1942:*

Radulović Darinki, domaćici iz Požarevca, oko 5 kgr hlebnog brašna i oko 2 500 gr masti, Mamula Savi, žel. Kondukteru, oko 2 kgr svežeg mesa, 2 suve šunke Stojano'vić Mihajlu, limaru, Čuburska 2, oko 4 kgr projinog brašna, oko 9 kqr masti i 400 gr suve slanine, Zec Božidaru, kasiru, Kr. Marije 115, suvu šunku tešku oko 4 kgr, Bogdanović Milutinu, trgovcu, Dimitrija Tucovića 40, oko 14 kgr hlebnog brašna,' Čavić Nikoli, adv. Pripr., Aleksandrova 24, oko 2 kgr suvog mesa, Milosavljević Radivoju, radniku, Dečanska 12, pola jagnjeta, Teodorović Životiju, mehaničaru, Prokupačka 30, oko 6 kgr projnog brašna, Maričkić Jovanki, domaćici, Ivankovačka 21, oko 1 kgr masti, inž. Marinković Tomi, Prištinska 39, oko 2 500 gr masti, Stanisavljević Branislavu, zvan. Iz Petrovca, oko kgr. suvog mesa, Katić Zorki, domaćici iz Obrenovca, oko 1 kgr. govedjeg mesa, Babić Dragi, domaćici, Prof. kolonija Nova ul. br. 4, oko 2 kgr suve slanine, Stanković Paraskevi, domaćici' u Požarevcu, oko 6 kgr. hleb. brašna, Steviić Ljubi, domaćici iz Požarevca, oko 8 kgr hlebnog brašna, Panić Dragiću, trg. Iz Ošnjaka, oko 5 kgr. hlebnog brašna;

4, 5, 6, 7. juna 1942.

Grujić Svetoliku, službitelju, Kumodraški put 37, oko 7 litara-masti, Petronijević Predragu, zemljoradniku iz Lajkovca, oko 13 kgr. masti, Poznanović Mariji, domaćici iz Velike Plane, oko 2 kgr masti, Majstorović Milanu, opančaru iz Lapova, oko 1 kgr ovčijeg mesa, Milićević Aleksandru, štamparu, Kr. Petra 54, oko 1 kgr suvih kobasica, Milošević Jeleni, domaćici iz Velike Plane, oko 2 kgr svežeg mesa, Vujičić Leposavi, domaćici iz Požarevca, oko 5 kgr hlebnog brašna, Brkić Milanu, potporučniku iz Arilja, oko 2 kgr. masti, Savić Djordju, potporučniku iz Radjeva, oko 10 kgr hlebnog brašna, Radonić Velisavu, železničaru, Djurdjevska 28, oko 2 kgr sveže slanine, Bjelačić Djuri, zemljoradniku iz Velike Plane, oko 1 kgr suve slanine, Savetić Stani, radnici, Karadjordjeva 9, oko 2 kgr suvog mesa, Marković Stevanu, iz Azanje, oko 1 kgr svinjskog mesa, Buković Štefaniji, radnici iz Beograda, oko 4 kilograma masti, Janjić Katarini, domaćici iz Palanke, oko 2 kilograma svinjskog mesa.

Ovako pljačkajući i poslednje zalogaje iz ustiju naših izgladnelih porodica, okupatori i njihovi pomačagi šu postizali dvostruki cilj: 1) da izgladnele male, siromašne naše ljude, najljuće svoje neprijatelje, gladju teraju u smrt, i 2) da sprovodeći ovakvu masovnu pljačku nad najširim slojevima našeg naroda, teraju vagonima hrane u Rajh. Na taj mučki način su ovi sločinci teško pogodili najsiromašnije i najšire slojeve našeg naroda i stvorili za sebe jedan od najbogatijih, ali i najodvratnijih i najzverskijih izvora pljačke.

Za ovo zločinačko delo u Srbiji, i posebno u Beogradu, kao naredbodavci i izvrsioci krivi su okupatorski komandanti Srbije general DANKELMAN i general FELBER, politički pretstavnik za Srbiju i Jugoistok NOJBAHER, komandant Feldkomandanture i komandant Beograda generalmajor LONČAR, predsednik vlade "narodnog spasa" general MILAN NEDIĆ, ministar unutrašnjih dela MILAN ACIMOVIĆ i TASA DINIĆ, šef javne bezbednosti DRAGI JOVANOVIĆ, šef

železničkog i parobrodarskog komesarijata ŽARKO STRAGARAC koga i agenti DUŠAN *DUJŠIN i MILOVANOVIĆ* zvani GERMAN.

Državna komisija smatra da su svi oni teški ratni zločinci i da moraju biti strogo kažnjeni za zločine koje su počinili nad našim narodima.

Predsednik Državne komisije,
Dr. Dušan Nedeljković, s.r.

Sekretar Državne komisije
Dr Ivan Grgić, s.r.

SAOPŠTENJE BROJ 21

Državne komisije za utvrdjivanje zločina okupatora i njihovih pomagača

Državna komisija je na mnogim dokumentima i fotografijma utvrdila da su italijanski a naročito nemački okupatori na.stotine hiljada našega življenja od svojih domova odvajali, drumovima terali, kroz razne prolazne logore kao što su Banjički, Sajmiški, Begunjski, Ankenštajnski i drugi, provodili i u razne logore smrti u Nemačku i Poljsku odvodili.

Grozna su zverstva vršili Hitlerovi Nemci nad našim ljudima, ženama i decom kako putem, tako u prolaznim logorima, a naročito u logorima van naše zemlje.

O zverstvima u prolaznim logorima na Banjici i Sajmištu će Državna komisija uskoro objaviti opsežna saopštenja. Ovde objavljuje podatke koje je prikupila i proverila Zemaljska komisija Slovenije o groznim zverstvima koja su izvršena nad našim narodima u prolaznom logoru u Ankenštajnu i logoru smrti u Aušvicu.

O tome ko ima da se uputi u Nemačku preko logora Ankeštajn odlučivao je Gestapo u Mariboru, šturmbannfirer dr MAKOLE i štandartenfirer LURKER. U Ankenštajnu bio je komesar logora ŠTESL i uz njega fabrički majstor, izdajnik FILIPOVIĆ koji je rodom iz Laškoga. Taj je na zapovest svojih gospodara, Nemaca, prebijao zatočenike i šakom ljude ubijao. Jedne noći on je došao pijan u logor i tukao kundakom ljude na spavanju i mnoge pobio. Jednog zatvorenika tukao je svakog dana, tako da se jauk daleko čuo, i jednog jutra su drugi pritvorenici zatekli na podu samo masu čovečijeg mesa i bubašvabe koje su glodale bezobličnu masu.

Iz ovoga loga mučenja zatvorenici su slati u razne nemačke logore, ali obično u Aušvic.

Kako su naši narodi u Aušvicu od nemačkih zveri mučeni i uništavni, to je Državna komisija utvrdila na konkretnim podacima o tome kako se u ovome logoru postupalo sa našim ženama.

v Prilik?nn dolaska u logor, žene su i zimi morale stajati sasvim gole dok su ih muškarci šišali po ćelom telu, polivali ih studenom vodom, prebijali ih, onda ih vodili pod vruć tuš, pa opet na hladan beton, na kome su gole stajale ceo dan. Na levoj ruci su im užarenim gvoždjem udarali broj.

Svakog dana su žene morale ustajati u četiri sata ujutro i do pet sati čekati na mrazu, pa makar bilo 38 stepeni Celzijusovih ispod nule. U logoru je bilo uvek oko 18.000 zena. Za doručak dobijale su hladan čaj bez ičega. Zatim su Išle na rad u pratnji muzike. Mesto rada bilo je daleko tri sata hoda. Tu su ostajale na radu bez jela i vode ceo dan. Nadzornice su bile sotone u čovečijoj spodobi, naročito neka

bivša prostitutka LIDIJA. Ove nadzornice, same bivše prostitutke i kriminalke, tukle su pendrecima i mnoge tučom ubijale. Jedna žena nije više mogla da radi i Lidija je nahuškala psa na nju, koji joj je odgrizao nos.

Kolone žena i staraca na putu u logor

Tada je nesrečna žena morala sama da iskopa jamu i Lidija je naredila da se u jamu zakopa do grla. Okovanim cipelama gazila ju je po glavi, a pas joj lice grizao. Žrtva je živela tako zakopana nekoliko sati, dok je Lidija nije metkom iz revolvera dovršila.

Žene su radile na cesti najteže poslove, sekle drva, rušile zgrade i vukle teške balvane. Kad neka od žena ne bi mogla više da radi, bila bi užasno prebijena, a mnoge i ubijane. Do sto leševa ležalo je svakog dana kraj puta kuda su prolazile ove bednice. U 15 sati vraćale su se u logor i dobivale za ručak četvrt litra kelerabe, kuvane na vodi, a za večeru četvrt kilograma kiselog hleba mešanog sa strugotinom. Mnoge žene su izvršile samoubistvo bacajući se na žicu ispunjenu električnom strujom visokog napona, koja je u širini jedno kilometra i 3 metara visoko služila kao zid logora. Od takvog života u logoru žene su dnevno na stotine ginule od gladi, iscrpljenosti i od ubistava i samoubistava.

Za Hitlerovu desetogodišnjicu morale su sve žene čitavo posle podne stajati na kiši i snegu, a nadzornice su ih tukle pendrecima tako da su mnoge izdisale u stroju.

U logoru je bilo više postrojenja za hitno i masovno uništavanje zatočenika, naročito kad su stigli transporti Jevreja, ili kad logor nije mogao više da primi sve novodošle zatočenike. Tako su nemačke zveri u naročitoj ćeliji plinom uništavale žrtve u masama. U logoru je bilo sem toga sedam krematorija. Bolesnike su još žive bacali u vatru, koja je gorela danju i noću. U vreme nemačkog povlačenja iz Ukrajine u Aušvicu je bilo spaljeno šest kamiona žive dece. Deca su živa u vatru

harena Mnoge majke koje su taj prizor gledale, poludele su. Druge jedne noći spaljeno ie puna 94 kamiona ljudi, koji su iste noći stigli u logor. Jedan transport od 7000 Jevreja bio je odveden u obližnju šumu i tamo, ovi ljudi, poliveni nekom zapaljivom masom, su spaljeni. Narednog dana zatočenici iz logora su morali prosipati njihov pepeo po obližnjim njivama.

Nemci vode u logor žene i decu

Kada je neka žena rodila, dete je bilo bačeno u kanal, a majka je morala nakon tri dana opet na rad. Mlade Jevrejke su bile sterilizovane.

Jasno je da se većina žena pod takvim uslovima života porazboljevala. Ali se bolest nije priznavala. Bolesnicima je bilo zabranjeno davati hranu i vodu. Više žena poludelo je od žedji i žive bolesnice grizle su buba Švabe.

U logoru Aušvic bile su Srpkinje, Slovenke, Ukrajinke, Poljakinje i Jevrejke.

Žene preko 50 godina su, sem malih izuzetaka, žive pobacalil u peći krematorija. Neke žene koje su radile u kancelariji pričale pričale, da je do oktobra 1943. godine našlo u logoru smrt 2,500.000 ljudi. Kad jedan umre, njegov broj dobija zatočenik koji je tek stigao u logor.

Ovo sistematsko i zversko uništavanje nedužnih zatočenika vršilo se pred očima i po naredjenjima SS-ovskih komandanata logora. Do oktobra 1943. Bio je to SVARC, njegova pomoćnica bila je neka HASAN, a najsvirepiji dželat bio je blokfirer TAUBER koji je unosio strah u čitav logor i svakodnevno masovno ubijao ljude.

Ovo je kratka skica o zverstvima grozno izvršenim nad ženama u koncentracionom logoru u Aušvicu.

Prikupljenim gornjim podacima je nepobitno dokazana krivica HITLERA i njegove vlade, organa nacističke partije i vlasti bezbednosti, u prvom redu šefa Gestapoa HIMLERA, a naročito komandanta logora ŠVARCA, nadzornica DREKSLER i LIDIJE, blokfirera TAUBERA, dalje komesara logora u Ankenštajnu kraj

Ptuja, ŠTESLA i njegovog pomoćnika, izdajnika FILIPOVIĆA iz Laškog i najzad štandartenfirera dr MAKOLE iz Maribora, a i svih drugih koji su učestvovali u upućivanju zatvorenika u logore i zverski sa njima postupali.

Državna komisija smatra da su svi oni teški ratni zločinci i da moraju biti strogo kažnjeni za grozna zverstva koja su počinili nad našim narodima.

Državna komisija za utvrdjivanje zločina
Okupatora i njihovih pomagača
D. Br. 225/45
U Beogradu, 10. Februara 1945. God.

Sekretar Državne komisije,
Dr. Ivan Grgić, s.r.
Advokat

Predsednik Državne komisije
Dr Dušan Nedeljković, s.r.
Profesor Univerziteta

SAOPŠTENJE BROJ 23

Državne komisije za utvrdjivanje zločina okupatora i njihovih pomagača

Državna komisija ima vrlo različite dokumente o groznim zverstvima koja su Hitlerovi Nemci izvršili nad narodom Srbije.

O groznim nemačkim zverstvima ne govore samo nemački dokumenti: naredbe, objave i t.d. i svedočanstva našeg namučenog i izmrcvarenog naroda. O njima govore takodje i dokumenti raznih izdajnika, nedićevaca, Ijotićevaca i dražinovaca. Ovi izrodi srpskog naroda Išli su rame uz rame sa neprijateljem, pomagali mu u uništavanju srpskoga naroda, i beležili njegove masovne zločine. Tako u izveštajima nedićevskih okružnih načelnika čitamo nemačko pustošenje srpske zemlje, a u raportima nedićevskih komandanata SDS čitamo kako krvožedni Hitlerovi Nemci kolju na hiljade naših staraca i žena, pa čak i dece od dve godine. Ovi gadovi - izdajice, umesto da, kao "vlast" i naoružani Srbi, bore se protivu neprijatelja, registruju zverstva njegova, pošto su ih na razne načine uslovili i pripremili.

Tako, evo groznih zverstava koja su Nemci izvršili u okolini Valjeva pod komandom valjevskog krajskomandanta, kapetana DOSEA, i izaslanika krajskomandanta Dr TILÄ, a pod pokroviteljstovm DRAGOMIRA M. LUKIĆA, okružnog načelnika, koji o nemačkim pustošenjima srezova valjevskog okruga podnosi 7. maja 1943. Pod Pov. Br. 1487/42 izveštaj o uništenim domovima raznih sela valjevskih srezova. Redja Lukić svome Nediću domove i sela koja su Nedićevi saveznici, Hitlerovi Nemci, popalili: u selu Grabovici 30 domova i 87 drugih zgrada, u Divcima 6 domova i 40 drugih zgrada, u Dračiću 39 domova i 79 drugih zgrada, u Jovanju 50 domova i 126 drugih zgrada, u Leliću 8 domova i 15 drugih zgrada, u Loznici 11 domova i 5 drugih zgrada, u Lukavici 9 domova i 7 drugih zgrada, u Petnici 58 domova i 39 drugih zgrada, u Popučkama 10 domova i 53 drugih zgrada, u Babaićima 5 domova, u Gornjoj Toplici 2 doma, u Paunama 2 doma i 2 druge zgrade, u Šušokama 11 zgrada, u Paljuvskoj opštini 61 dom, u Takovskoj opštini Tamnavskog sreza 3 doma, u Nepričavima 10 domova, u Rodljevskoj opstini 74 doma, u Bajčevačkoj 1, u Banjanskoj 3, u Boračkoj 30, u Lajkovačkoj 1, u Skelama 110 domova, u Grabovcu 119 domova i 170 drugih zgrada, u Zabrežju 138 domova i 27 drugih zgrada, u Božnjacima 4 doma, u Stublinama 37 domova, i t.d., i t.d.

Gorela su sela Srbije, Nemci su ih nemilosrdno uništavali, a Nedićevi načelnici su pisali izveštaje.

A sta je bilo sa narodom? On je najčešće uništavan, a da ne ostane "očevidaca". No, o ovim nemačkim pokoljima su podnosili izveštaje, ne Nedićevi načelnici, već njegovi komandanti "Srpske državne straže", ti naoružani pomagači nemačkih porobljivača i ubica. i gdegod je koji požar buknuo, gdegod je koje selo

popaljeno, otuda je izdajnička SDS slala izveštaj o pokolju čitavoga stanovništva, najčešće tako da nije ostalo "očevidaca". A kako ti izveštaji glase, donosimo za primer izveštaj nedićevskog generala JONIĆA, komandanta "Srpske državne bezbednosti", JB.br. I. 9226, od 4. septembra 1943. godine. *Ovaj akt* doslovno glasi:

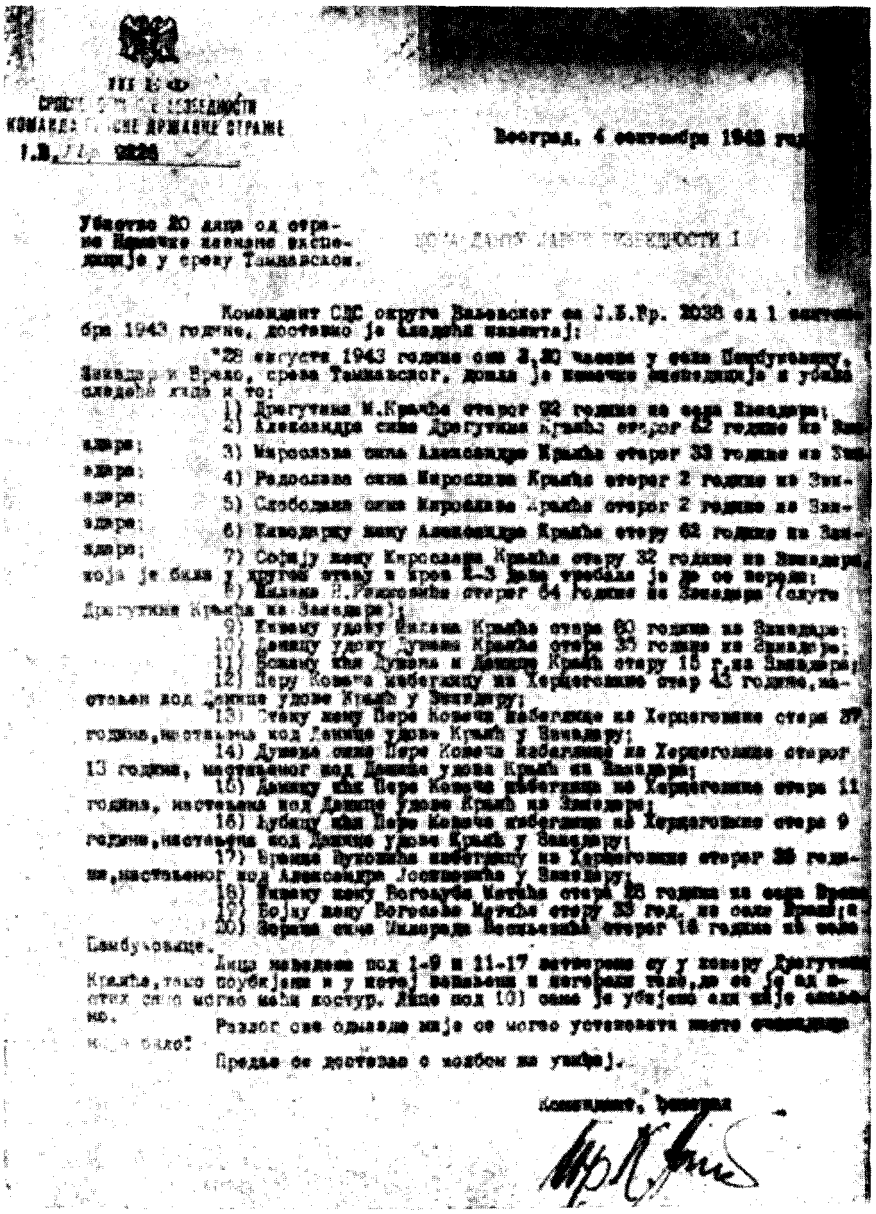

Београд, 4 септембра 1943 год.

Убијено 20 лица од стране Немачке казнене експедиције у срезу Тамнавском.

Командант СДС округа Ваљевског са Ј.Б.Бр. 2038 од 1 септембра 1943 године, достављо је следећи извештај:

"28 августа 1943 године око 3,30 часова у селу Пембуковици, Зелендар и Врело, срез Тамнавског, дошла је немачка казнена експедиција и убила следећа лица и то:

1) Драгутина М.Крстића старог 92 године из села Зелендра;
2) Александра сина Драгутина Крстића старог 62 године из Зелендра;
3) Мирослава сина Александра Крстића старог 33 године из Зелендра;
4) Радослава сина Мирослава Крстића старог 2 године из Зелендра;
5) Слободана сина Мирослава Крстића старог 2 године из Зелендра;
6) Живодарку жену Александра Крстића стару 62 године из Зелендра;
7) Софију жену Мирослава Крстића стару 32 године из Зелендра, која је била у другој згради и кроз 2-3 дана требала је да се порди;
8) Милана Н.Ранковића старог 64 године из Зелендра (слуга Драгутина Крстића из Зелендра);
9) Ђурђу удову Милана Крстића стару 80 година из Зелендра;
10) Даницу удову Душана Крстића стару 35 година из Зелендра;
11) Бошану кћи Душана и Данице Крстић стару 15 г. из Зелендра;
12) Перу Ковача избеглицу из Херцеговине стар 43 године, настањен код Данице удове Крстић у Зелендру;
13) Стану жену Пере Ковача избеглице из Херцеговине старе 37 година, настањена код Данице удове Крстић у Зелендру;
14) Душана сина Пере Ковача избеглице из Херцеговине старог 13 година, настањеног код Данице удове Крстић из Зелендра;
15) Даницу кћи Пере Ковача избеглице из Херцеговине стару 11 година, настањена код Данице удове Крстић из Зелендра;
16) Љубицу кћи Пере Ковача избеглице из Херцеговине стару 9 година, настањена код Данице удове Крстић у Зелендру;
17) Вранка Вукомира избеглицу из Херцеговине старог 26 година, настањеног код Александра Јосимовића у Зелендру;
18) Живану жену Богољуба Матића стару 25 година из села Врело;
19) Бојку жену Богољуба Матића стару 33 год. из села Врело;
20) Зорана сина Живорада Весићића старог 16 година из села Пембуковице.

Лица наведена под 1-9 и 11-17 затворена су у хотелу Драгутина Крстића, тако убијена и у потој запаљена и затрпана тако, да се од истих само мало мањи костур. Лице под 10) сама је убијена али није спаљено.

Разлог ове одмазде није се могао установити зато очевидаца није било".

Предаје се достављо о позбом на увиђај.

Командант, генерал

Faksi*mil* izveštaja generala Jonića

"Komandant SDS okruga Valjevskog sa J. B. Br. 2038 od 1. septembra 1943. godine, dostavio je sledeći izveštaj: 28. avgusta 1943. godine oko 3,30 *časova u*

• Pambukovicu, Zvizdar i Brelo, sreza tamnavskog, došla je nemačka ekspedicija i ubila sledeča lica i to: 1) Dragutina M. Krnjića, starog 92 godine iz sela Zvizdara- 2) Aleksandra sina Dragutina Krnjića starog 62 godine iz Zvizdara; 3) Miroslava sina Aleksandra Krnjića starog 33 godine iz Zvizdara; 4) Radoslava sina Miroslava Krnjića starog 2 godine iz Zvizdara; 5) Slobodana sina Miroslava Krnjića starog 2 godine iz Zvizdara; 6) Živodarku ženu Aleksandra Krnjića staru 62 godine iz Zvizdara[1] 7) Sofiju ženu Miroslava Krnjića staru 32 godine iz Zvizdara, a koja je bila u drugom stanju i kroz 2-3 dana trebalo je da se porodi; 8) Milana N. Rankovića starog 64 godine iz Zvizdara) sluga Dragutina Krnjića iz Zvizdara); 9) Živanu udovu Milana Krnjića staru 80 godina iz Zvizdara; 10) Danicu udovu Dušana Krnjića staru 35 qodina iz Zvizdara; 11) Božanu kćer Dušana i Danice Krnjić staru 15 godina iz Zvizdara; 12) Peru Kovača izbeglicu iz Hercegovine starog 43 godine, nastanjenog kod Danice udove Krnjić u Zvizdaru; 13) Stanu ženu Pere kovača izbeglice iz Hercegovine staru 37 godina, nastanjenu kod Danice Krnjić u Zvizdaru; 14) Dušana sina Pere Kovača izbeglice iz Hercegovina starog 13 godina, nastanjenog kod Danice udove Krnjić iz Zvizdara; 15) Danicu kći Pere Kovača izbeglicu iz Hercegovine staru 11 godina, nastanjenu kod Danice udove Krnjić iz Zvizdara; 16) Ljubicu kći Pere Kovača izbeglicu iz Hercegovine staru 9 godina, nastanjenu kod Danice udove Krnjić u Zvizdaru; 17) Branka Vukovića izbeglicu iz Hercegovine starog 35 godina, nastanjenog kod Aleksandra Josipovića u Zvizdaru; 18) Zivanu ženu Bogoljuba Matića staru 28 godina iz sela Vrela; 19) Bojku ženu Bogosava Matića staru 33 godine iz sela Brela; i 20) Zorana sina Milorada Vasiljevića starog 16 godina iz sela Pambukovice. Lica navedena pod 1-9 i 11-17 zatvorena su u košaru Dragutina Krnjića, tamo ploubijana i u istoj zapaljena i izgorela tako, da se je od istih samo mogao naći kostur. Lice pod 10) samo je ubijeno ali nije spaljeno. Razlog ove odmazde nije se mogao ustanoviti pošto očevidaca nije bilo. Preddnje se dostavlja s molbom na uvidjaj."

0 ovome čudovišnom hitlerovsko-nemačkom ubijanju naših staraca od 90 godina i dece od 2 godine tako da ne ostane "očevidaca", i najodvratnijem izdajstvu nedićevskog generala Jonića donosimo, kao primer za stotine drugih slučajeva, faksimil ovog dokumenta.

Za sve ovde konkretno navedene zločine izvršene nad srpskim narodom, Državna komisija utvrdjuje da su, pred Hitlerovih *i Nedićevih vlada i odgovornih* komandi, posebno krivi okupatorski krajskomandant u Valjevu, kapetan DOSE i izaslanik Dr. TIL, kao i zločinački izdajnici, okružni načelnik DRAGOMIR M. LUKIĆ i general SDS JONIĆ.

^ Državna komisija smatra da ovi teški ratni zločinci moraju biti kažnjeni za zločine koje su počinili nad našim narodom.

DRŽAVNA KOMISIJA
utvrdjivanje zločina okupoatora
1 njegovih pomagača
D. br. 268/45
U Beogradu, 15. Februara 1945.

Predsednik Državne komisije
Dr Dušan Nedeljković, s.r.
Profesor Univerziteta

Sekretar Državne komisije,
Dr Ivan Grgić, s.r.
Advokat

SAOPŠTENJE BROJ 24

Državne komisije za utvrdjivanje zločina okupatora i njihovih pomagača

Iz dokumenata i svedočanstva koje poseduje, Državna komisija utvrdjuje da su nemački okupatori izvršili masovna zverstva nad našim narodom Mariborskog kraja, s namerom da ga istrebe. iako su podaci nepotpuni i delimični, zbog nemogućnosti da se za sada prikupi obimniji dokazni materijal usled užasnog terora i okupacije koja još traje, ipak se može videti da su Nemci radili na sistematskom uništenju naroda Slovenije, a specijalno okoline Maribora.

Mere za uništenje našeg naroda pripremljene su još i pre okupacije, tako da su odmah po okupaciji sprovodjene u delo. Tako je, na primer, već u aprilu 1941. godine na osnovu Hitlerovog punomoćja, izdata naredba gaufirera IBERRAJTERA da se može zapleniti sva imovina Slovenaca.

Odmah je osnovan i specijalni Ured "za učvršćivanje nemstva", kome je pripala sva imovina oteta od Slovenaca, dok je imovina stanovnika sa obe strane Save, koji su iseljeni u Šlesku (oko 60.000 osoba), predata Nemcima iz Kočevja i Besarabije.

Banditskim postupkom i najboičnijom pljačkom, čije su žrtve bile stotine hiljada Slovenaca, Hitlerov Rajh pokušavao je da sanira svoju privredu; tako je na primer Ured "za učvršćivanje nemstva" u Mariboru jedno od najvećih nemačkih preduzeća. Tu snagu je ono postiglo jednostavnim ukazom šefa civilne uprave za Donju Štajersku, štampanim u "Službenim novinama", da se sve porodice izbeglica silom oteraju sa njihovih poseda, a njihova imovina da se zapleni. A to je i učinjeno bez odlaganja i bez milosti.

Ali te "ekonomske" mere za uništenje nisu Nemcima bile dovoljne. Pored njih oni su upotrebili sva ona omiljena i oprobana sredstva, koja su karakteristična za svaku fašističku okupaciju: paljenje kuća, koncentracioni logori za uništavanje ljudi (Fernihtungslager), masovno ubijanje i t.d.

Nemački sistem uništavanja Donje Štajerske i njegovi rezultati mogu da se vide na primeru malog mesta Gornji Grad u Savinjskoj Dolini, gde je zločinac ERNET GAUDEK, po uputstvima Hitlera i njegovih organa sadistički nastojao da našem narodu nanese što više zla, za što mu je narodni sud već sudio. Do novembra 1942. godine preko 500 stanovnika toga mesta bilo je uhapšeno i u zatvorima mučeno, nasilno je iseljeno preko 700 ljudi, streljano je 140 talaca, a njihove porodice oterane su u logore u Nemačku. Ne treba samo zaboraviti da Gornji Grad nije jedino mesto koje je tako stradalo, i da nije najviše stradalo: ono je samo jedno izmedju mnogih.

Masovna hitlerovska zverstva nad narodom mariborskog kraja nisu prestajala za celo vreme okupacije, pa, iako je slovenački narod strašno proredjen, ipak se i nad onim ščto je ostalo i dalje vrše masovna zverstva.

Tako su, na primer, 12. i 13.07.1944. SS-ovci izvršili pokolj u okolini Maribora. U Bogovi su ubili učitelja Tušaka i njegvu ženu, seljake Antoničiča i Muršiča, a u Šmiklavžu više osoba. U Mariboru su tad ubijena 3 lica.

12 08.1944. gestapovci su ubili u selu Sv. Jakob u Slovenskim Goricama jednu osobu, 8 doveli kao taoce, a više porodica odveli u koncentracione logore.

13.08.1944- nemačke trupe spalile su kod sela Frankolovo u ime represalija 100 jutara šume, *četvorici* seljaka opljačkali imovinu i delimično spalili domove, a mnoogo devojaka odveli u koncentracione logore.

U jesen 1944. godine je nemačka policija u okolini Litije spalila domove dvojici seljaka, ženu seljaka Pintara obesila i zajedno je sa domom zapalila. U selu Goliše su Nemci vezali seljanku Končarevu sa petoro njezine dece i žive ih spalili u rodnoj kući. Izgoreli su domovi još dvojice seljaka. Francku, Zefu i Micku Boštanjčevu zatvorili su u kuću seljaka Karmelja i kuću zapalili te su žrtve žive izgorele. U selu Škodenku zapalili su istoga dana trojici seljaka sve zgrade.

Jednako su postupali i u okolini Kinberga blizu Dravograda, gde su gestapovske trupe pohvatale sve ljude koje su našle, zatvorile ih u kuće, kuće zapalile a u njima žive ljude sagorele.

Izmedju 21. i 25. oktobra 1944. nemačke trupe izvele su koncentričan napad na Gornju Savinjsku dolinu u selu Černjevec zapali su 5 domova, u Novoj Štifti 16 domova. To su u jednoj kući izgoreli živi 87-godišnji Ignac Kuhar i njegove dve kćerke. U selu Solčava izgorelo je 20 domova od svega 21 koliko je u selu bilo. U poznatoj Logarskoj dolini, planinskom letovalištu, poplavili su sve hotele slovenskog planinarskog društva, hotel i kuće Logara, Plesnikov dom i sve zgrade na ulazu u dolinu. Sve stanovništvo i decu odveli su u koncentracione logore u Nemačku. Potpuno su spaljena sela Bočno, Delce i Volog; izgorelo je 77 domova. U selu Šmartno izgorelo je 26 kuća i 60 zgrada.

Ovo su samo utvrdjeni primeri nemačkih zločina koji se i danas vrše u Sloveniji.

Državna komisija utvrdjuje da su za sve ove mnogobrojne zločine, pored HITLERA, njegove vrhovne komande i njegove vlade kao izvršioci ovih zločina odgovorni u prvom redu gaulajter IBERRAJTER i hajmatbundfirer ŠTAJNDL.

Državna komisija smatra da, pored spomenutih, moraju biti strogo kažnjeni i svi neposredni izvršioci i njihovi pomagači za ove zločine koji su počinjeni nad našim narodom.

DRŽAVNA KOMISIJA
2a utvrdjivanje zločina okupoatora
I njegovih pomagača
D. br. 269/45
U Beogradu, 15. Februara 1945.

Sekretar Državne komisije,
Dr Ivan Grgić, s.r.
Advokat

Predsednik Državne komisije
Dr Dušan Nedeljković, s.r.
Profesor Univerziteta

SAOPŠTENJE BROJ 27

Državne komisije za utvrdjivanje zločina okupatora i njihovih pomagača

Dokazne isprave i svedočanstva koje je prikupila Državna komisija otvaraju zasad samo uski uvid u nemačke logore za prinudni rad. No i na osnovu delimično prikupljenih podataka utvrdjuje se višestruki sticaj ratnih zločina: interniranja gradjana pod nečovečnim uslovima prinudnog rada u vezi sa vojnim operacijama, mučenja gradjanskih lica, izricanja kolektivnih telesnih kazni, ubistva i pokolja.

Tako, u logorima Norveške gde se sličinačkim porivima nemačkih čuvara pridružila još i ledena severna klima, sinovi našega naroda živeli su pod užasnim uslovima i brzo umirali od iznurenosti, gladi, preteranog rada, pod batinama ili od epidemije ili metaka zverskih stražara. Retki su uspeli da se jedino bekstvom spasu. Život zarobljenika nije imao cene, pošto su Hitlerovci uništenu radnu snagu lako nadomeštali novim transportima svežih robova.

Pred Državnom komisijom su dokumenti o logorima u KORGENU kod MO-a i u OZENU kod ELSFJORDA u Norveškoj.

22. juna 1942. godine stigao je u Norvešku transport od 900 zarobljenika Jugoslovena. Bili su to uglavnom intelektualci, zatim radnici i seljaci, bilo zarobljenici bivše jugoslovenske vojske bilo zarobljeni partizani ili pohvatani tzv politički "sumnjivi elementi".

Jedan deo - oko 400 - smešten je u još nedogradjeni logor u Korgenu, a druga grupa od 500 bačena je 10-20 kilometara dalje u Ozen.

Komandant u jednom i drugom logoru bio je istovremeno SS-šturmbanfirer DOLPS, od juna 1942 do kraja marta 1943. Dolps se stalno nalazio u logoru Ozen, sa kojim je lično i neposredno upravljao dok je povremeno vršio inspekcije u logoru Korgen gde ga je u upravi zamenjivao SS oberšturm'firer HEŠE i njegov pomoćnik SS oberšarfirer LAMPE, obojica sadisti (prema izveštaju Norveškog poslanstva u Štokholmu), koji su uživali da debelim batinama tuku zarobljenike. Takvi isti bili su i oficiri, podoficiri i stražari iz redova SS-policije i Kvislingovih "norveških stražara", koji su čuvali zarobljenike.

SS štrumbanfirer DOLPS, čovek 50 godina isticao se svojom surovišću i sadizmom. Odlikovan je najvećim nemačkim ordenima i zauzimao je 13. mesto na listi nemačkih oficira. Pripada staroj Hitlerovoj gardi. Učestvovao je u nacističkom puču u Minhenu 1923. godine. Hitler mu je lični prijatelj. Stalno naoružan mašinskom puškom, ubijao je svojom rukom zarobljenike da bi zadovoljio svoje sadističke i kriminalne prohteve. Kada je napustio upravu nad pomenutim logorima marta 1943. godine, postao je upravnik SS škole za Norvežane u Oslu.

Logori su se nalazili na krajnjem delu severne Norveške, gde vladaju specialne atmosferske prilike. Preko leta noći uopšte nema. Dan traje 24 sata neprekicj-J o Zimi se dan pretvara u noć.. Hladnoća je i leti i zimi velika. Zarobljenici su imali Doderana odela, bili su bez kaputa, bez kapa i imali su drvene cipele. Hrana je bila sasvim slaba i nedovoljna: jedan tanjir supe i jednu trećinu hleba za 24 sata po zarobljeniku. Ljudi su stalno umirali od gladi, 45 ljudi bilo je smetešeno u jednoj baraci, koja je bila odredjena da primi normalno svega 6 ljudi. Bolesni zarobljenici upućivali su u bolesničko odeljenje, ali hranu tamo nisu dob'ijali, niti je drugim zarobljenicima dozvoljavano da im je nose, tako da su umirali od gladi, ako nisu bili u stanju da idu lično po hranu. Lekova nije bilo. Zarobljenici su radili zimi u šumi a leti su gradili put Korgen-Elsfjord, prenosili zemlju i kamen. Radili su, kako navodi svedok Milenko Dj. Milović, savršeni djak poljoprivredne škole iz Banjana (Nikšić), pod najtežim uslovima "na drumu po najvećoj hladnoći, bez odela i kapa, goli, na kiši i vetru, svakog dana po 12 sati". Higijenske prilike u logoru bile su veoma teške. Sapuna uopšte nije bilo i zarobljenici su bili prljavi i vašljivi. Za najmanju sitnicu bili su tučeni batinama, govedjom žilom, čizmom i kundakom ocj strane nemačkih i "norveških stražara", koji su se "natecali ko će više da bije", kako veli svedok Petar Krasulja, student iz Glinske Poljane kod Petrinje.

Inače u logoru Ozen spavali su zarobljenici stalno u samim košuljama, bež gaća, po naredjenju DOLPSOVOM, bez ikakvog pokrivača, na golim daskama. Dolps je lično obilazio barake i vršio pregled. Zarobljenike koje bi zatekao u gaćama, ubijao je na licu mesta iz mašinske puške. Na isti način postupao je i sa onima koji su imali zaprljane gaće, prilikom smotre u stroju, koju je on lično obavljao. Nemci su ubijali oko tri zarobljenika dnevno, zato što su padali od umora i iznurenosti pri radu ili tobož zato što su pokušali begstvo. Tako, 14 avgusta 1942 ubili su SS-ovci pri radu, mučki u potiljak iz karabina dva Srbina, od kojih se jedan zvao Stojan. Treći je na smrt osudjen, Novak B. Todorović, - alil je uspeo da se begstvom spase.

Posle bekstva Radovana Dimovića i Radislava Milića iz logora u Korgenu, 16 jula 1942 u podne, kojom su prilikom smrtno ranili jednog stražara SS-ovca, režim u logoru postao je nepodnošljiv. Za kaznu, toga dana, svi zarobljenici morali su da se svuku i u samim gaćama da legnu prsimice u dvorištu logora i da ostanu tako ležeći nepomično do kasno u noć. čim se ko maknuo, bio je ubijen. Četiri zarobljenika su tada ubijena. Ležeći na zemlji bili su tučeni batinama i probadani bajonetima. Narednog dana, 17 jula 1942 - po naredjenju Dolpsa - izdvojeno je i streljano 40 zarobljenika pred strojem u znak represalija. Tada je streljan i stud. Agr. Pirić iz Cubukovca. Svedok Novak Todorović navodi da je istoga dana streljan Siniša Savić, inženjer iz Beograda, koji je dotle bio na službi kod običnih SS-vojnika kao posilni..

To je bilo u Korgenu a u Ozenu streljao je Dolps svojom rukom 20 zarobljenika.

Života Pirić, učenik VII razreda gimnazije, bio je proboden. bajonetom u ruku od strane stražara, 5 septembra 1943 a zatim streljan.

Septembra 1943. Dolps je zaveo dvodnevni karantin u logoru Ozen zbog bolesti", kako je to motivisao. Ljudima su bile oduzete sve stvari, odelo i rublje, i

ostavljeni su potpuno goli, bez ičega na sebi. Spavali su goli i izlazili u staroj goli, po velikoj hladnoći. Svakog dana umiralo je po nekoliko zarobljenika od hladnoće.

Krajem 1942 godine iz prve partije od 400 zarobljenika u Korgenu, ostalo je živih još oko 90. Tada je u taj logor stigao drugi transport od 400 jugoslovenskih zarobljenika. Prema izveštaju norveškog poslanstva u Štokholmu od januara 1944 navodi se daje u toku 3 meseca, krajem 1942 i početkom 1943 dvesta zarobljenika umrlo od gladi i iznurenosti, iz ove nove formacije od 450 po prilici zarobljenika korgenskog logora.

Od oko 500 zarobljenika koji su krajem juna 1942 dovedeni u logor u Ozenu, u martu 1943 bilo je u životu svega još 30 ljudi.

Za ove grozne zločine koji su našlli izraza u nečovečnom mučenu i masovnim ubistvima naših gradjana u logorima za prinudan rad u KORGENU kod MO-a i OZENU kod Elsfjorda u severnoj Norveškoj, za vreme od juna 1942 do aprila 1943, pored ADOLFA HITLERA i ostalih najviših pretstavnika državne uprave nemačkog Rajha, Državna komisija utvrdjuje kao teške zločince, neposredne naredbodavce i izvršioce opisanih zločina SS-šturmbanfirera DOLPSA, SS oberšturmfirera HEŠEA, SS oberšarfirera LAMPEA, .o ostale zločince SS-oficire, podoficire i vojnike i Kvislingove "norveške stražare" u pomenutim logorima.

Državna komisija smatra da ovi teški ratni zločinci moraju biti kažnjeni za zločine koje su počinili nad našim narodom.

DRŽAVNA KOMISIJA
Za utvrdjivanje zločina okupoatora
I njegovih pomagača
D. br. 316/45
U Beogradu, 20. Februara 1945.

Predsednik Državne komisije
Dr Dušan Nedeljković, s.r.
Profesor Univerziteta

Sekretar Državne' komisije,
Dr Ivan Grgić, s.r.
Advokat

SAOPŠTENJE BROJ 29

Državne komisije za utvrdjivanje zločina okupatora i njihovih pomagača

Nepregledan je niz najtežih zločina koje u našoj zemlji izvršila nemačka SS-planinska divizija "Princ Eugen". Krvlju žena i dece, zlostavljanjem i ubijanjem mirnih gradjana, ubijanjem zarobljenika, pljačkom svega što se opljačkati dalo, paležom i bombarodovanjem nezaštićenih naselja ispisivala je ta divizija kroz tri godine stranicu po stranicu svog ratnog dnevnika.

Prema podacima kojima raspolaže Državna komisija, još uvek delimičnim i nepotpunim, vidi se da je ta jedinica Hitlerove vojske - regrutovana medju folksdojčerima naše Državne teritorije - bila naročito upotrebljena za uništavajući teror koji je vršen nad našim narodima. Sa istom merom okrutnosti uništavao je taj čopor krvožednih zverova Srba u Sremu, Muslimane u Bosni i Hrvate u Dalmaciji. O ovim zverima svedoči lekar dr Eugen Štumpf sledečim rečima: "Kao najkrvoločniji oficiri divizije "Princ Eugen", koji su lično naredjivali masakr stanovništva i ubijanje ranjenih boraca NOV bili su sledeči: ARTUR ŠMITHUBER, pukovnik i komandant 14 puka, čini mi se rodom iz okoline Minhena; HERBERT FOLMER, major i komandant moga bataljona (imenovani je naredjivao ubijanje gradjanskih lica); BAHMAN, major koji je navodno poginuo u Vršcu prlikom ulaska ruske vojske; DIČE, major i komandant jednog bataljona u 14. Puku. Diče i Šmithuber naredili su masovno klanje u Sutjeskoj. Primera radi navešću jedno od bezbroj zverstva koje je počinio Smithuber. Kad smo jednog dana došli u neko mesto u Pivi naredio je Šmithuber, ušavši u kući nekog učitelja, čija se žena pre dva dana porodila, da se cela porodica momentano iseli. Po svemu sudeći uverio sam se, da je to bila jedna veoma ugledna, čestita i poštena porodica. U pomenutoj kući bilo je 12 lica. Kako se oni nisu momentalno iselili, to je Šmithuber naredio da se odmah pobiju. - Pored toga poznat mi je slučaj kada je jedan Crnogorac doneo na ledjima jednog ranjenog našeg vojnika rodom iz Linea. Ja sam primio ovoga ranjenika, a taj seljak, koji ga je doneo, stajao je po strani. U tom trenutku naišao je Šmithuber i pitao, šta ovaj traži pa čuvši šta se dogodilo, on je hladnokrvno naredio da se taj čovek ubije. Ovo sam naveo primera radi, a takvih slučajeva bio je bezbroj."

Svedok Krištof Taniger dodao je još poručnika BAJERA, adjutanta 14. puka , koji je naredjivao i svojeručno streljao gradjansko stanovništvo bez ikakvog povoda. Svedočanstvo Štumpfa i Tanigera potvrdili su još šesnaestorica svedoka.

Slučaj u Poljicima u srednjoj Dalmaciji, marta 1944 samo je jedan od bezbrojnih primera kako je ta ozlogašena divizija obavljala "operacije čišćenja", koje su zapravo bile haračenje i totalno istrebljivanje mirnog neboračkog stanovništva.

Dana 25 marta 1944 imali su delovi divizije "Princ Eugen" za cilj operacija selo Dolac Donji u opštini Poljica - Priko, sreza splitskoga. Nastupanju pešadije prethodila je artiljerijska vatra iz sela Novih Sela, sela Srijana i sa brda Mosora sa položaja zvanog "Ljudi Kamen". Artiljerijska paljba, otvorena u 9 sati ujutru, prekinuta je tek u 12 sati. Tada je upala u selo jedna grupa SS vojnika iz pravca Gornjega Doca, a u 17 sati stigla je druga grupa od 50-60 SS vojnika. Važno je ovde reći, da u to vreme nigde u blizini nije bilo ni jednog vojnika Narodnooslobodilačke vojske i da Nemcima nije pružen tu nikakav otpor niti je protiv njih izvršen ma kakav akt neprijateljstva. Narednog dana 26 marta u 7 sati ujutro, stigao je iz pravca sela Putišića jedan polubataljon SS-ovaca u jačini 250-300 vojnika. Sobom su vodili kao taoca Pavića-Stričevića pok. Petra i Žuljevića-Mikasa Pavla pok. Mate, oba iz sela Srijana. Još jedna SS grupa naišla je istovremeno iz brda Mosora preko zaseoka Gornjani i Tijadović u jačini 150-200 vojnika. Ovi su se razmileli po selu i pljačkali vino, rakiju, hleb, suvo meso i ostalo što se opljačkati dalo. Posle izvršene pljačke, sve jedinice koje su se nalazile u Donjem Docu izmakle su se na kratko rastojanje od sela i otvorile na isto vatru iz oružja, a potom upale natrag u celo i izvršile grozne pokolje, palež i otimačinu, mada za to nisu imali nikakava povoda. Strahovito haranje svega živog i neživog počelo je u 18 sati i produžilo se do kasno u noć, kada su otišli ostavljajući za sobom samo zgarišta i stotine ugljenisanih i unakaženih leševa.

U zaseoku Gornji Gorani izgorelo je deset kuća i osam staja, a ubijeno je osamnaest osoba.

U zaseoku Mandići izgorela je kuća i gospodarske zgrade Mandića Petra pok. Jure, a ubijen je Mandić Srećko sin Petrov.

U zaseoku Markići izgorele su kuće i gospodarske zgrade Markića Ante pok. Grge, Markića Marka pok. Jure i Markića Jakova pok. Ivana, a poginulo je iz ovoga zaseoka šesnaest osoba, svi koji su se tu nalazili.

U zaseoku Šimunići izgorela je kuća Šimunić Mare pok. Jandrije te je i ona u kući ubijena. Šimunić Stipi pok. Petra je kuća izgorela i osam osoba u kući ubijeno. Šimunić Jovi Petrovom kuća je izgorela, a on u kući sa sedam članova porodice ubijen. Šimunić Jakovu pok. Jandrije kuća je izgorela, a on u kući sa ženom i jednom ćerkom ubijen. Šimunić Anti pok. Ante izgorela kuća, a on sa ženom i sedmoro dece ubijen. Šimunić Andji udovi pok. Ante izgorela kuća, a ona sa petoro dece ubijena. Šimunić Marku pok. Mate kuća izgorela, a on sa ženom i dve sestre ubijen, Šimunić Andriji pok. Luke, izgorela kuća, a on se uspeo begstvom spasti, dok je u kući izgorela služavka, Šimunić Mati pok. Andrije kuća je izgorela, a on i ćerka ubijeni, Šimunić Mandi pok. Jove kuća izgorela, a ona sa ćerkom i služavkom ubijena. Šimunić Martinu pok. Mate kuća izgorela, a on u kući ubijen, Markić Anti pok. Mte kuća zapaljena, a on sa sedmoro dece u kući ubijen. Sve ove žrtve bile su najpre noževima zaklane, a onda u kućama spaljene. Pored stambenih kuća izgorele su i sve druge zgrade.

U zaseoku Braovići, Braović Juri pok. Bariše kuća zapaljena, a on sa još osam članova porodice ubijen, Braović Stipi pok. Mate izgorela kuća, a on sa ženom i dve ćerke ubijen, Braović Jeri ud. Pok. Mate kuća izgorela, a ona sa dvoje dece ubijena. Braović Šimunu pok. Grge kuće izgorele, žena, majka, dvoje dece i sestra

pobijeni, a on pobegao. Pereić Mišku Martinovom tri kuće izgorele, žena, baka i četvoro dece ubijeni. Nadić Ivanu pok. Bariše tri kuće izgorele, a on sa ženom i sedmoro dece ubijen. Svi seljaci iz ovoga zaseoka bili su uvedeni u staje gde su im Hitlerovi vojnici održali govore, a potom ih u stajama žive zapalili.

U zaseoku Došičevići, Šilović Joži pok. Ivana pet kuća izgorelo, a on sa ženom i petoro dece ubijen. Šilović Mati pok. Jure četiri kuće izgorele, a on se spasao bekstvom, a žena i petoro dece ubijeni. Šilović Boži pok. Jure pet kuća izgorelo, a on i žena i četvoro dece ubijeni. Šilović Joki pok. Ante jedna kuća sa svim gospodarskim zgradama izgorela a on i brat ubijeni. Sušić Juri pok. Ivana dve kuće izgorele, a on sa dve snage i dvoje dece ubijen. Sušić Pavi pok. Ante dve kuće izgorele, a on sa jednim detetom ubijen. Sušić Ivi pok. Mate, dve kuće izgorele, a ona ubijena. Sušić Ivanu pok. Ivana dve kuće izgorele, a on i žena ubijeni. Bašić Luci udovi pok. Mate pet kuća izgorelo, a ona sa osam članova porodice ubijena. Bašić Ivanu pok. Marka dve kuće izgorele, a on sa četiri člana ubijen. Bašić Martinu pok. Petra dve kuće izgorele, on i brat sa još sedam članova ubijeni, Bašić Anti pok. Martina, tri kuće izgorele, a on sa ženom i šestoro dece ubijen. Bašić Matuši udovi pok. Jože, dve kuće izgorele, a ona sa četvoro dece ubijena, Bašić Matiji pok. Ante, dve kuće izgorele, a ona sa petoro dece ubijena. Bašić Simi udovi pok. Stipe, dve kuće izgorele, a ona ubijena. Dalegić Ivanu pok. Ante, dve kuće izgorele, a on sa bratom pobegao. Dagelić Ćiri pok. Jure, četiri kuće izgorele, a on sa ženom i osmoro dece poginuo. Radić Ivanu pok. Mate četiri kuće izgorele, dok su se ukućani uspeli spasiti bekstvom. Radić Ambroziju pok. Ante pet kuća izgorelo, dok je isti pobegao, a u kući ostala žena i sedmoro dece koji su poginuli. Radić Anti pok. Duje šest kuća izgorelo, a on sa ženom i dvoje dece ubijen. Radić Lovri Martinom dve kuće izgorele, otac i žena sa troje dece pobijeni, dok se on uspeo bekstvom spasiti. Radić Ivanu pok. Marka, dve kuće izgorele, a žena i četvoro dece ubijeni. On sam spasao se bekstvom. Radić Ivanu pok. Mate dve kuće izgorele, sa pet članova pobijeno, a on sa sinom plobegao. Radić Frani dve kuće izgorele, a on sa jednim detetom ubijen. Radić Šarić Juri pok. Ivana, dve kuće izgorele i dva člana ubijena. U ovom zaseoku sve su žrtve najpre poklane a potom u kućama zapaljene, i ovde su pored stambenih kuća izgorele i sve gospodarske zgrade tako da je od ranijeg urednog naselja ostalo pusto zgarište.

U zaseoku Gornjani, Tijardović Ivanu pok. Petra izgorela kuća, a on sa osam članova ubijen. Tijardović Petru pok. Tome, kuća je izgorela, a on sam ubijen. Tijardović Petru pok. Nikole, kuća izgorela, majka i sestre ubijene. Tijardović Dani pok. Jure izgorela je kuća, a on ubijen. Pavić Luki pok. Ivana kuća izgorela, a on i zena ubijeni. Matovac Tomici ud. pok. Ivana izgorela kuća, a ona, sin i snaja sa dvoje dece ubijeni. Matovac Luki pok. Mate dve kuće izgorele, a on sa ženom, sinom, snagom i devetoro dece ubijen. Matovac Ivanu pok. Stipe izgorela kuća, a on sa ženom i petoro dece ubijen. Matovac Anti pok. Marka, kuća izgorela, a majka, žena koja se toga dana porodila sa još dvoje dece i služavkom ubijeni. Matovac Ani udovi pok. Jože izgorele su dve kuće, a ona sa dve ćerke ubijena. Bogdan Joži pok. Pavla izgorela kuća, a dve sestre i strina ubijeni. Svi navedeni bili su u kućama poubijani a potom u njima spaljeni.

Po završenom plokolju, ove SS trupe su otišle u pravcu sela Srijane, Bisko, Gornji Dolac i Putišić, da tamo nastave sa ubijanjem i paljem. Sa sobom su oterale svu stoku nadjenu u popaljenim selima.

Ceo ovaj splet zločina izvršenih u srezu splitskom, marta 1944 godine, izdvaja se po jednoj naročitoj okolnosti od utvrdjenog SS zločinačkog stila. To je onaj vrhunac brutalnog cinizma, kakav kriminalna hronika dosada nije zabeležila, kad su zlikovci zatvarali žene i decu u staje pune sena i slame, držali im govore, a potom ih žive spalili.

Za ove nečuvene zločine, pljačke, opšteg paleža, zlostavljanja, masovnih ubistava neboračkog stanovništva, bombardovanja nezaštićenih sela, Državna komisija utvrdjuje kao najodgovornijeg ratnog zločinca SS grupenfirera i generallojtnanta der Vafen SS ARTURA FLLEPSA, osnivača i organizatora SS planinske divizije "Princ Eugen" i njenog ranijeg komandanta, a u doba ovog zločina komandanta V planinskog korpusa, u čijem sastavu je biia pomenuta divizija; SS Oberfirera (generalmajora) KUMA, komandanta pomenute divizije u doba počinjenih *zločina; SS* štandartenfirera (pukovnika) ARTURA ŠMITHUBERA; SS šturbanfirera (majora) i komandanta bataljona HERBERTA FOLMERA; SS šturmbanfirera (majora) BAHMANA; SS šturmbanfirera (majora) DIČE, komandanta bataljon a u 14 puku; SS oberšturmfirera (poručnika) BAJERA, adjutanta u 14 puku kao i sve druge komandire i vojnike, koji su uzeli neposrednog učešća u izvršenju zločina a čiji identitet će biti naknadno utvrdjen.

Državna komisija smatra da svi napred imenovani teški ratni zločinci moraju biti izvedeni pred narodne sudove i strogo kažnjeni.

DRŽAVNA KOMISIJA
Za utvrdjivanje zločina okupoatora
I njegovih pomagača
D. br. 331/45
U Beogradu, 21. Februara 1945.

Predsednik Državne komisije
Dr Dušan Nedeljković, s.r.
Profesor Univerziteta

Sekretar Državne komisije,
Dr Ivan Grgić, s.r.
Advokat

SAOPŠTENJE BROJ 31

Državne komisije za utvrdjivanje zločina okupatora i njihovih pomagača

Dokumenti koji stoje pored Državnom komisijom govore da su, kao u drugim mnoqonacionalnim oblastima naše države, okupatori našli vrlo revnosne pomaače u vršenju zločina nad našim narodima i u srezu Deževskom i Novom Pazaru. Još u vremenu predratne Jugoslavije s jedne strane velikosrpsko ugnjetavanje albanskog življa ovog kraja, a s druge velikoalbanski tajni "komitet" posejali su klicu otrovne mržnje izmedju Arnauta i Srba. Ta klica se razvila, posle sloma Jugoslavije, u medjusobni pokolj, pljačku i paljevinu, razume se za račun okupatora i na njihov mig i vodje u ovim zločinima, koji su se pod okupacijom vršili nad narodima ovog kraja, su oni isti nosioci velikoalbanstva, odnosno velikosrpstva u predratnoj Jugoslaviji.

Tako, AĆIF NADŽIAHMETOVIĆ-BLJUTA, bivši jerezovski poslanik iz Novog Pazara, koji je još ranije bio u tesnim vezama sa albanskim komitetom, odmah po kapitulaciji Jugoslavije dao se na posao. Potpomognut okupatorskim vlastima - italijanskim i nemačkim, uspeo je da oko sebe okupi sve mračnjake i neprijatelje srpskog naroda i da postane strah i trepet za sve narode Sandžaka i Metohije. Pribrao je zloglasnog AHMETA DAĆU, koga je postavio za sreskog načelnika, hodžu RAMIZA PALJEVCA, svoga ranijeg prijatelja i kompanjona EJUPA LJAJIĆA, zatim OSMANA DŽANEFENDIĆA, nekadašnjeg veleposednika-bega, najzad pokvarenog belogardejsca i poznatog reakcionara i mračnjaka VLADIMIRA ZOLATAREVSKOG, koga je postavio za zamenika načelnika sreza.

Uz podršku ove svoje banditske družine, AĆIF BLJUTA je pod okriljem okupatora počeo sistematski sprovoditi svoju izdajničku politiku. Velikosrpski jerezovac postao je pod fašizmom velikoalbanski veleizdajnik. Kao prvi neodložan zadatak bio je: srezove deževski, štavički i sjenički, kao srezove nastanjene pretežno muslimanskim življem, pripojiti takozvanoj "VELIKOJ ALBANIJI" - koloniji fašističke Italije. Da bi ovaj zadatak mogao postići, Bljuta je okupio sebi slične izdajnike i zločince i obezbedio pomoć albanske milicije i nemačkih okupatora.

Prvi akt njegove izdajničke politike bilo je nazadnjačko, protivnarodno vraćanje feudalnog prava četvrtine i uspostavljanje begovata, tj. srednjeg veka. Priznanje ovih mračnih i srednjevekovnih ustanova AĆIF BLJUTA je izdejstvovao i kod izdajničke Nedićeve vlade, radi čega je lično išao u Beograd, da bi se obezbedio od otpora kod srpskog življa. Ali kad je, po povratku iz Beograda, počeo sprovoditi u delo pravo četvrtine i begovata, ovo je naišlo na ogorčenje kod Srba, na ciji su teret isključivo realizovane ove pljačkaške mračne ustanove.

Da bi ovu svoju politiku mogao nesmetano sprovesti, on je odmah okupio mnoge muslimane Novog Pazara i okoline, a zatim pozvao u pomoć i fašističku albansku miliciju sa izgovorom da se brani od komunista i, uz saradnju pomenutih saradnika-zločinaca, izvršio je 1941. godine raseljavanja, paljevine, pljačke i masovne pokolje Srba i naprednih rodoljubivih Albanaca. Pri uklanjanju svega naprednog elementa u ovom srezu AĆIM BLJUTA je sa svojim saradnicima bio nemilosrdan kako u preduzimanju drastičnih zločinačkih mera protiv naroda, tako isto u koriščenju svih mogućih zločinačkih organizacija, vojnih i političkih, okupaora. BLJUTA je pored svojih formacija upotrebio protiv nezaštićenog naroda takoz-

vanu "muslimansku miliciju", Schutz-policiju i SS trupe. Sprovodio je nasilnu mobilizaciju, i pri tom ko se nije odazvao, bio je ili ubijen ili poslat u Nemačku, Borski rudnik ili Trepču na rad.

Da bi stanovništvo što više zastrašili, ove ubice naroda su podigle dvoja vešala - jedna na glavnom trgu u Novom Pazaru, a druga u srezu štavičkom u Suvodolu.

Oni su održali, kad im je to trebalo, vezu sa četnicima Draže Mihajlovića, imali potpun oslonac *na* Milana Nedića i *njegovu vladu i na* velikoalbanski kosovski komitet, koristeći čas jedne čas druge u sprovodjenju izdajničke i ubilačke politike, Vršili su česta savetovanja sa četničkim pravcima kao što je TIHOMIR ŠARKOVIĆ i sa Nedićevim generalom Jonićem pukovnikom Nedićem i ostalim u cilju zajedničke borbe protiv Narodno-oslobodilačkog pokreta, pa su u tu svrhu zajednički sprovodili i nasilnu mobilizaciju. Organizovali su čitavu jednu mrežu političkih i špijunskih veza u Sandžaku, Albaniji, Kosovu i Srbiji. Uklanjali su sve rodoljube koji su ih u poslu ometali, pa su sa izdajnicima sreza štavičkog organizovali ubistvo osam poštenih i uglednih gradjana, simaptizera Narodno-oslobodilačke borbe. Medju ovima bila su četiri Hamzagića, a ubistvo je izvršio poznati zlikovac DJIKO DREŠEVIĆ, izvršni organ ove razbojničke bande. Uspostavili su vezu i saradnju sa "Specijalnom policijom" pomažući je u njenoj špijunskoj službi i saradjujući na taj način što su izdavali pojedina lica uz potvrdu da su im poznati kao komunisti. Oni su bili u tesnoj vezi sa Gestapo-om dostavljajući mu podatke o mnogim licima, svojim protivnicima, često čak i nevine lažno optužujući.

Organizovali su "miliciju" i ostale formacije, koje su vodile upornu borbu protiv Narodno-oslobodilačke vojske sve do novembra 1944, kada su ih snage Narodnooslobodilačke vojske razbile i oslobodile Novi Pazar i ostala područja u kojima su vršili zločine.

Na osnovu mnogobrojnih zaplenjenih javnih dokumenata, uzajamnog njihovog optuživanja, iskaza svedoka i naročito iskaza Huske Dražanina, agenta Gestapo-a, koji je u tom svojstvu bio dobro upoznat sa njihovim izdajničkim radom i mrežom veza, te ulozi svakog pojedinca u ovom zločinačkom poslu, Državna komisija utvrdjuje bivšeg jerezovskog poslanika AĆIFA HADŽIAHMETOVIĆA-BLJUTU, hodžu RAMIZA PALJEVCA, AHMETA DAĆU, EJUPA LJAJIĆA, bega OSMANA DŽANEFENDIĆA, VLADIMIRA ZOLATAREVSKOG, DJIKA DREŠEŠEVICA, četničkog vojvodu TIHOMIRA ŠARKOVIĆA, nedićevskog generala JONIĆA i pukovnika NEDIĆA, kao i sve njihove neposredne saradnike, za teške izdajnike i ratne zločince, te smatra da moraju biti strogo kažnjeni.

DRŽAVNA KOMISIJA
Za utvrdjivanje zločina okupoatora
I njegovih pomagača
D. br. 377/45
U Beogradu, 1. Marta 1945.

Predsednik Državne komisije
Dr Dušan Nedeljković, s.r.
Profesor Univerziteta

•i

Sekretar Državne komisije,
Dr Ivan Grgić, s.r.
Advokat

SAOPŠTENJE BROJ 32

Državne komisije za utvrdjivanje zločina okupatora i njihovih pomagača

Kada su Nemci doživeli staljingradsku katastrofu, uvidjaju da je njihova pobeda o kojoj su sa toliko sigurnosti govorili, u pitanju, i da može doći vreme da odgovaraju za zločine koje su počinili. Zato odlučuju da uništavaju tragove svojih zverstva čije su se žrtve popele na milione, i to na taj način što će leševe obešenih, pretučenih, streljanih, zagušenih spaliti na lomačama ili u modernim pećima, krematoriumima, fabrikama smrti, a uz leševe da spale i mase poluživih pa i živih ljudi.

Te peći Nemci grade svuda. Sovjetska, poljska i naša saopštenja o zločinima Nemaca iznela su na javnost svu grozotu masovnih i nemačkih zločina u logorima Ukrajine, Belorusije, Poljske, Jugoslavije, - u Dahau, Lublinu, Majdaneku, Jasenovcu, Aušvicu i dr.

Ogroman broj pobijenih naših ljudi na Banjici, Jajincima i Sajmištu zahtevao je radikalno rešenje, i zato su nemački okupatori odlučili da se u beogradskom Banjičkom logoru I u logoru na Sajmištu izgrade zloglasni krematorijumi. Iz dokumenata koje ima Državna komisija vidi se da se misao o potrebi gradjenja tih fabrika smrti u Beogradu javlja u nemačkim zločinačkim mozgovima u prvoj polovini 1943.

Svi radovi oko izvodjenja ovog plana poveravaju se KRAFTU, hauptšturmfireru SS trupa, šefu SS privredne grupe C - gradjevinarstvo - pri višem "SS i policijskom vodji za Srbiju", a on samo izvodjenje i nadzor nad gradnjom poverava šefu Baulajtung-a nadzornom inženjeru HERMANU PENE-u.

Avgusta 1943, PENE poziva preduzimaa ALEKSANDRA DUHANOVA iz Beograda, i traži od njega da izradi jedan krematorijum na Sajmištu. Predlaže da se pored gradjevinskog posla primi i isporuka gvozdenih delova samih peći, napominjući da se ti delovi ne mogu nabaviti u Nemačkoj, jer bi se za njihovu izradu moralo slati gvoždje iz Srbije, što je nezgodno kako zbog hitnosti posla, tako i zbog transportnih teškoća. Predajući mu jedan elaborat firme H. KORI iz Berlina, preporučuje mu da na osnovu priloženih planova izradi svoj predračun za gradjevinske radove a da se za detaljnije planove gvozdenih delova obrati pomenutoj firmi. I DUHANOV prihvata čitav taj odvratni zločinački posao. Jednim pismom od 28.VIII 1943 on moli tu firmu da mu izradi detaljan plan gvozdenih delova za krematorijum.

I s pravom se Duhanov obraća firmi H.KORI, d.s.o.j., Berlin, Deneviceršrase t"". 35^ jer se ona specijalizovala u pravljenju peći za spaljivanje miliona ljudi u nemačkim fabrikama smrti. To se vidi iz elaborata te firme koji je 18.05.1943

upućen kancelariji vodje SS celokupnog Rajha i šefa nemačke policije, a na ruke inženjera VALERA, Berlin, Lihtenfeld - zapad, unter den Linden, br. 126-135. U tom elaboratu firma H. KORI daje predračun za izradu dveju peći za SS u Nojengamenu, preporučujući se izradom čuvenih peći u Dahau i Lublinu, koje su već progutale milione ljudi i tako dokazale solidan rad svojih graditelja. Priloženi su planovi i tih peći. Plan J. br. 9128 Berlin - 121.05.19422 predstavlja četiri peći za koncentracioni logor u Dahau, a plan J. br. 9080, Berlin - 31.03.1943 predstavlja zloglasne peći u zarobljeničkom logoru u Lublinu - Majdaneku u Poljskoj. U tim pećinama, čiji crteži tako naivno izgledaju, spaljeno je više od dva miliona žrtava nemačkog fašizma, ljudi, žena i dece iz Poljske, Sovjetskog Saveza, Jugoslavije i[1] ostalih zemalja.

Proučivši sve te elaborate DUHANOV se obraća BORIVOJU PALJIĆU, sopstveniku bravarske radionice u Kumanovskoj ulici broj 3, sa kojim je bio u poslovnim vezama, moleći ga da preko svoga sina PETRA, koji se nalazi u Berlinu, dobavi od još koje firme planove za gvozdene deiove. A PALJIĆ je trebao da uzme na! sebe izradu tih delova. i zaista, iz pisma firme DIDIER VERKE A. D. Berlin,; Vilnersdorf, Vestfališe Štrase broj 90 od 25.08.1943 upućenog Paljiću vidimo daje firma na osnovu usmenog razgovora sa PETROM PALJEVIĆEM saznala da je BORIVOJU povereno da u društvu sa jednim arhitektom (Duhanovim) izradi peći u jednom većem logoru za račun beogradske formacije SS, i da je firma voljna da mu izradi detaljne planove. Postignut je sporazum, i firma, uz naznačenje "Peći za SS Beograd", dostavlja 15.09.1943 preko firme "Standard" planove Paljiću uz naplatu 12.000.- dinara koje PALJIĆ uzima od DUHANOVA, a ovome predaje planove.

Planovi sadrže detaljno izradjene skice kako gradjevinskih tako i gvozdenih delova peći, "najobičnijih i najjeftinijih te vrste", kako sama firma kaže, ali sposobnih da pretovore u pepeo nevine žrtve i tako unište svaki trag izvršenih zločina. Tu su označeni: uzdužni i poprečni preci peći, delovi od šamota i obične cigle, mesto gde se vrši samo spaljivanje, ogromne peći za sagorevanje koksa i dimnjaci koji raznose dim i smrad na sve strane; predvidjeni su vagoneti na kojima se leševi ubacuju u peć, gvozdena vrata peći i rešetke na kojima se žrtve pretvaraju u pepeo i tako dalje.

Krematorijum se imao postaviti na ulazu u Sajmište sa savske strane, pored bivšeg mosta. Što se tiče radne snage, Nemci su predlagali da se upotrebe sami zatvorenici, isti oni koji bi docnije bili spaljeni.

DUHANOV izrdjuje planove i predračune, ali se Nemcima čini suviše skupo. PENE traži nešto najjednostavnije i najjeftinije. Počinju pogadjanja izmedju Duhanova i Nemaca. Nemci sad hoće da se krematorijum gradi i na Banjici. Medjutim, nema ni potrebnog materijala, a Nemci nastoje da se krematorijum kao "vrlo hitan" izradi što pre. Oni čak pokušavaju da i sami nešto urade u sopstvenoj režiji: kupuju stare cigle i odvlače ih na Banjicu, da bi u Banjičkom logoru izgrdili krematorijum. Naposletku prave nove planove, jedan, pod II 1944 za Banjicu, a drugi pod 7 III 1944 za Sajmište. Početkom aprila Nemci javljaju DUHANOVU da je šlepom iz Nemačke stigla specijalna samotna peć. DUHANOV se tada obraća PALJIĆU i traži predračun za gvozdene deiove, i PALJIĆ mu ga dostavlja pod 2-IV-

•1944. Sve je, dakle, spremno da se pristupi poslu, da najzad Beograd postane dvostruki Majdanek, dvostruki Dahau.

Medjutim, došla je 1944 godina, sa pojačanom narodnooslobodilačkom borbom u Srbiji, koja je iz temelja poljuljala okupatore i njihove pomagače u Srbiji, pa je pioljuljala i dalje privodjenje u deJo krematorijuma na Banjici i *Sajmištu, te* hitlerovske "industrijalizacije" nemačkih masovnh zločina nad narodima Jugoslavije. Iz prepiske se vidi da su SS-ovci i gestapovci odustali od ovog svog zverskog posla tek kad su *ih* naši borci i crvenoarmejci poterali iz Beograda.

Na osnovu originalnih dokumenata i saslušanja Državna komisija utvrdjuje za zločince koji su saradjivali na ovome zverskome poslu gradjenja logorskih krematorijuma na Banjici i Sajmištu: glavnokomadujućeg u Srbiji FELBERA, armijskog generala; *šefa SS i* policije za Srbiju MAJSNERA, SS-grupenfirera i policijskog generallojtnanta; šefa SS privredne grupe C - gradjevinarstvo - pri Višem vodji SS i policije za Srbiju KRAFTA, SS hauuptšturmfirera; HERMANA PENE-a, nadzornog inženjera, šefa Bauiajtunga; inž. Valera, kod *firme H.* Kori; upravu *firme H.* KORI D. s. o. j., Berlin, Denesvicerštrase; upravu firme DIDIER VERKE a.d., Berlin Vilnersdorf, Vestfališe štrase; inž. ALEKSANDRA DUHANOVA, preduzimača iz Beograda; BORIVOJA A. PALJIĆA, bravara iz Beograda i PETRA PALJIĆA.

Državna komisija smatra da svi ovi zločinci moraju biti strogo kažnjeni.

DRŽAVNA KOMISIJA
Za utvrdjivanje zločina okupoatora
i njegovih pomagača
D. br. 387/45
U Beogradu, 1. marta 1945.

•

Predsednik Državne komisije
Dr Dušan Nedeljković, s.r.
Profesor Univerziteta

,

Sekretar Državne komisije,
Dr Ivan Grgić, s.r.
Advokat

SAOPŠTENJE BROJ 35

Državne komisije za utvrdjivanje zločina okupatora i njihovih pomagača

Sve veći broj pisanih isprava i dokumenata o saradnji tzv. "Jugoslovenske vojske u otadžbini" Draže Mihajlovića sa italijanskim, nemačkim, bugarskim okupatorima i svim njihovim domaćim slugama, ne izuzimajući ni ustaše, pruža mogućnost Državnoj komisiji da na način pun verodostojnosti utvrdjuje sve nove i nove činjenice, koje dokazuju da izdaja Draže Mihajlovića nije ni prostorno ni vremenski ograničena. Njegovi oficiri i podoficiri, vojvode i četovodje, u *ma kom delu* zemlje oni bili, u Srbiji, Bosni, u Crnoj Gori i Dalmaciji, Lici i Sloveniji, u svakom periodu okupacije, bili su u dosluhu sa naprijateljem, primili od njega oružje i snabdevanje, šetali slobodno po njegovim garnizonima i kao urodjeničke trupe Išli zajedno sa njima u oružanu borbu protivu vlastitog naroda. Njihova zločinačka delatnost ne zaustavlja se na samoj izdaji, najsramnijem zločinu što ga oficir može počiniti. Oni su i obični špijuni,palikuće, ucenjivači i ubice.

Jedan akt upućen Direkciji pošta i telegrafa u Beogradu, a potpisan od Dragoljuba Nešića, upravnika pošte u Topli, glasi: "Nemački oficir došao je u poštu i doveo jedno lice, koje se predstavilo kao Janko, oficir za vezu; tom prilikom nemački oficir mi je usmeno naredio, da dotičnom oficiru moram davati telefonsku vezu u cilju prikupljanja podataka na terenu, jer je dotično lice dužno svakodnevno iz Šatornje telefonom obaveštavati nemačkog oficira o situaciji na terenu. Danas mi je preneo sreski načelnik *naredbu strogo poverljivu* okružnog načelnika u Kragujevcu kome zabranjuje telefonske razgovore sa Šatornjom. Nemački zapovednik za Jugoistok često puta telefonom traži dotično lice iz Šatornje. Molim za hitno naredjenje i objašnjenje po ovom predmetu Pov. Br. 1."

U vezi sa ovim dolazi akt iz Direkcije PT.T. Pov. Br. 22 od 11-11-1944, upućen pošti Topola. U njemu se nalazi sledeće uputstvo:"... Pošta Rudnik i Donja Šatornja su privremeno ukinute, te prema tome sa ovim mestima ne mogu se obavljati razgovori, o čemu treba obavestiti i lice koje bi tražilo vezu sa ovim mestima. Naredba okružnog načelnika iz Kragujevca kojom se zabranjuje svaki telefonski saobraćaj sa Donjom Šatornjom ima se striktno izvršavati. Izuzetak i otstupanje od ove zabrane dozvoljava se jedino u slučaju ako se te veze imaju uspostaviti lično nemačkom oficiru". Potpis šefa p.t. otseka inženjera I. Stojanovića.

A u to vreme u Donjoj Šatornji nalazio se glavni štab zloglasnog vojvode KALABIĆA, najbližeg i najrevnosnijeg saradnika Draže Mihajlovića.

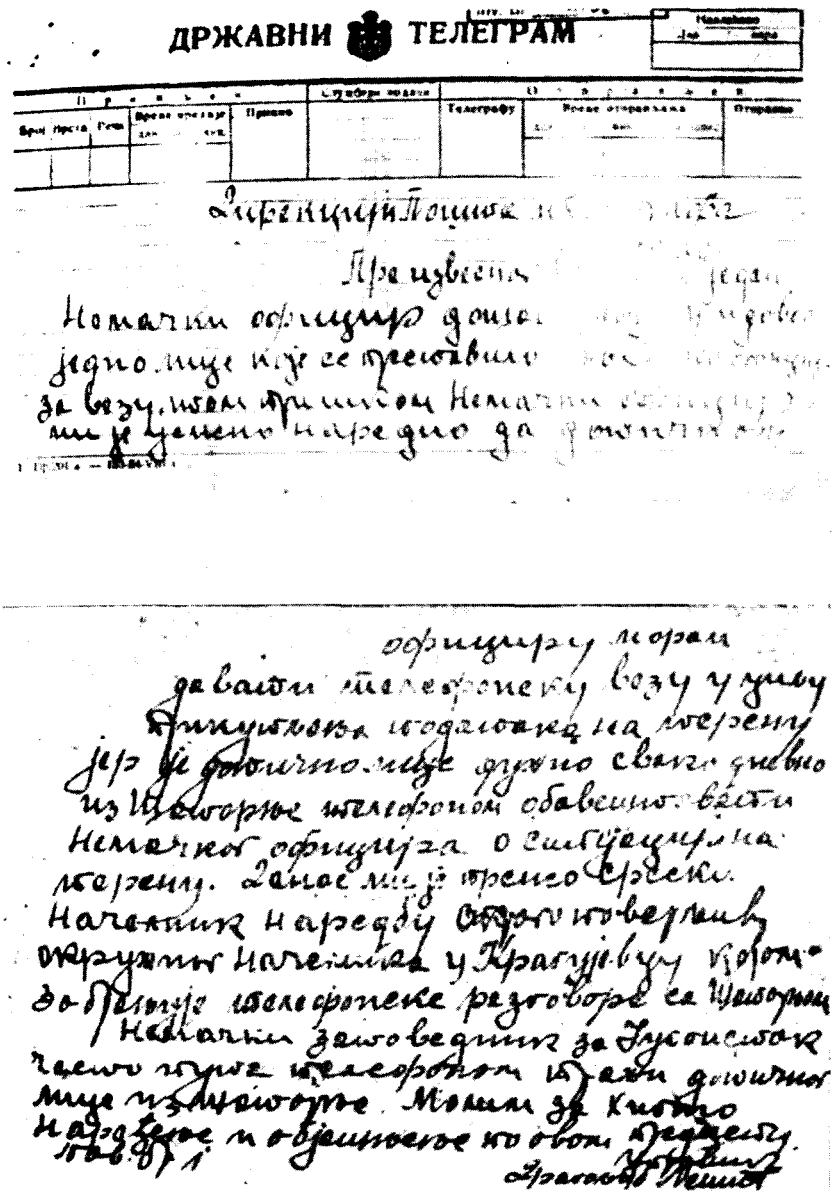

Faksimil telegrama upravnika pošte u Topoli

Još jasniji dokaz o izdajničkoj saradnji nalazi se u jednom pismu pisanom u Lebanima 17 februara 1944, a upućenom komandantu i letećeg korpusa Jugoslovenske vojske u otadžbini BORI S. MANIĆU, kapetanu II klase, i u aktu koji Manić upućuje komandantu Gorskog štaba br. 110. Evo ih-,

"Dragi g. kapetane,

Jutros je došao *iz* Leskovca Boža Pantazijević i reče mi sledeče: Juče su ga pozvali g. Stikić **i** krajskomandant pa su mu rekli, da su svi odnosi izmedju D. M. s jedne strane i

SDS i Nemaca prekinuti. Medjutim, juče 16 o.m. ponovo je otišao u Grdavicu krajskomandant i g. Stikić, te su sa majorom g. Popovićem ponovo poveli razgovor i došli do sporazuma. Plod toga sporazuma bio je što je krajskomandant juče isporučio g. Popoviču 7 mitraljeza, 5 bacača i dosta municije. U isto vreme saopštili su Boži da uhvati vezu sa vama i da vam ponudi u ime njihovo sastanak gde vi hoćete samo pod uslovom da vi lično budete na sastanku i po mogućstvu gledati da se sastanak izvrši na putu Lebane-Leskovac jer bi na tom sastanku došao samo krajskomandant i g. Stikić bez ikakve pratnje. Želja je imenovanih da ovaj sastanak bude u najvećoj tajnosti kako sa vaše tako i sa njihove strane.

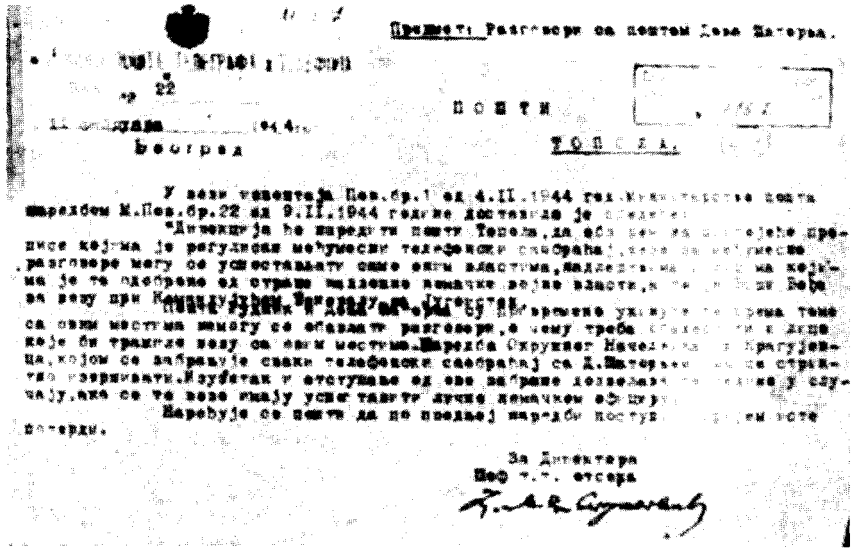
Предмет: Разговори са поштом Доња Матерња.

22

ПОШТИ

Београд

ТОПСКА.

У вези телеграма Пов.бр.1 од 4.II.1944 год. Врховног штаба поште

наредбом М.Пов.бр.22 од 9.II.1944 године достављено је следеће:

"Дирекција ће наредити пошти Топола, да обе

писе којима је регулисан међусобни телефонски саобраћај,

разговоре могу се успостављати само онај властима,

ма је то одобрено од стране надлежне немачке војне власти,

за везу при

поште у

са овим местима могу се обављати разговори,

које би тражиле везу са овим местима.Шаредба Окружног

ца,којом се забрањује сваки телефонски саобраћај са Д.Матерњом

поверивати.Изузетак у отступању од ове забране

случају,ако се ти везе имају успе

Наређује се пошти да по примљеној наредби

потврди.

За Директора

Шеф т.т. отсека

Faksimil akta Direkcije RT.T. Beograd

Mi smo mišljenja da bi najzgodnije bilo da vi lično prisustvujete ovom sastanku i postignete iste rezultate kao i g. major Popović. Ovaj sastanak trebalo bi da se održi u nedeiju na putu Leskovac - Lebane, a za ovo je najzgodnija crkva bošnjačka gde bi jošj preko noći mogla vaša vojska da udje i da obezbedi vaše prisustvo i njihovu bezbednost. 1

U slučaju, što ne možemo da zamislimo, da ste zauzeti poslom i da na ovaj sastanak! ne možete doći,mišljenja smo, kao najkorpulentniju ličnost treba poslati Arsu, jer oni znaju 1 tvoj opis pa bi Arsa unekoliko mogao da te zameni po spoljašnjosti. Što se tiče razgovora - misije vi ga obradite i dajte mu sva ovlašćenja kao da ste i vi tu. Pored svega ovoga ipak zastupamo mišljenje da bezuslovno trebalo bi dati lično treba da budeš predstavnik jer ovu situaciju ne bi trebalo ni u kom slučaju ispustiti.

Prema podacima iz Leskovca saznao sam, a što može i Boža P potvrditi da se Bugari povlače sa teritorije Užica i da će uskoro da se povuku i odavde jer već sada u Leskovcu skupljaju svoju telefonsku mrežu i vrše pakovanja magacina, te su svi izgledi da će se povući odavde.

Vesti o nastupanju crvenih preko Prokuplja ka Pustoj Reci tačne su.

Ako ste voljni da dodje do ovog sastanka, što verujem da ste voljni, onda još odmah pošaljite kurira da nas izvesti o svemu, jer bi morali da izvestimo Leskovac da bi ljudi znali, jer telefonske veze ne postoje, već bi morali da pošaljemo izveštaj za Leskovac putem kurira. Mišljenja smo da u vašoj pratnji bude jedan koji zna nemački, a koji ne sme kazati da zna nemački, te kako bi pratio razgovor izmedju krajskomandanta i g. Stikića.

Napominjemo da je krajskomandant p.pukovnik i dobro treba voditi računa o razgovoru sa njima kao i njegovoj bezbednosti pošto dolazi bez ikakve pratnje i oslanja se na oficirsku reč.

S obzirom na gore izneto u pogledu Bugara, smatramo za potrebno da bi ti jedini mogao da regulišeš ovaj sastanak u svoju korist kao što je radio g. major Popovič.

Očekujemo konjanika i odgovor po prednjem.

Živeo kralj.

17 februara 1944 Lebane
u 12 časova

Štab
Letećeg korpusa

Pozdrav svima,
Boško, Mile, Voja, Dragomir, Ljubiša, Boža

J. V. u O.
Str. Pov. Br. SI.
18-11-1944 god.
U 9,0 časova
Slobod. Srp. Planine

Komandantu Gorskog štaba br. 110. - U vezi naše naredbe Str. Pov. Br. 14/44, molim za rešenje po ovom pismu. Smatram da ne bi bilo s gorega primiti ovaj poziv u najvećoj diskreciji i izvući sve koristi u oružju i municiji. Ako budete dozvolili ovaj sastanak, molim za instrukcije i jednog čoveka koji raspolaže dobro sa znanjem nemačkog jezika.

Napominjem da gotovo sve jedinice ovoga korupsa raspolažu sa vrlo malo municije da bi nam jedva bilo dovoljno za vodjenje jedne oštre borbe od 2 časa.

S molbom za hitno rešenje jer ljudi čekaju odgovor.

Komandant
Kapetan II kl. Bor. S. Manić".

Saradnja izmedju Nemaca i Draže postaje stvar koja zbog svoje opštosti izlazi izgranica diskrecije i tajnosti. O njoj sada treba da zna već svaki prosečan Nemac. Tako na osnovu naredbe AVGUSTA MAJSNERA višeg vodje SS i policije za Srbiju, izdate u Beogradu 14.07.1943, broj 1236/43 tajno, izdao jje MAJ zapovednik policije za održavanje reda u Srbiji naredbu Kdo la br. 710/43 of 25.01.1944, po kojoj svaka policijska jedinica pod njegovom komandom ima da vodi tzv. B-akta, tj. specijalne dnevnike u koje će se unositi sve one okolnosti koje su od važnosti koje mogu da pruže sliku o političkim, vojnim i ostalim prilikama na odnosnom Području. Da bi bilo jednoobraznosti i potpunosti u vodjenju ovog dnevnika, naredba upućuje na priložene dispozicije potpisane od samoga MAJA. U tim dispozicijama nalazi se pod IV DM Bande ovo:

"8 zajednički rad Nemaca sa DM bandama i upućivanje na odnosne naredbe.

Faksimil pisma upućenog kapetanu Maniću

112. Snabdevanje DM bandi municijom, oružjem i zavojnim materijalom uopšte, ipreko nemačkih službenih oragan."

Iz jednog dokumenta iz Bosne vidi se da su Dražini četnici **osvojili gak** simpatije komandanta SS policije i Gestapoa i u Sarajevu.

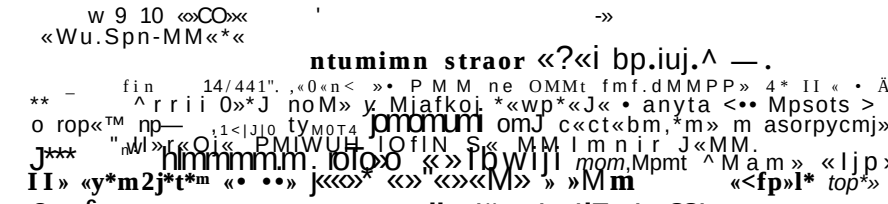

Faksimil akta koji Manić upućuje komandantu Gorskog štaba br. 110

U poverljivom aktu Predsedništva Ministarstog saveta - Državna propaganda, od 3. juna 1943, nalazimo izjavu prof. Dr. Laflera Hermana, komandanta SS policije i Gestapoa u Sarajevu o prilikama koje vladaju Bosni, o teroru ustaša, o haosu i t.d. Tu stoji i ovo:

Bratstvo četnika i Hitlerovaca

"Na pitanje da li je i on mišljenja da bi srpski oružani odredi uspeli da u najKracem vremenu zavedu red, Lefler je odgovorio:

Svakako. Jedan sličan pokušaj sam i sam već doživeo. To **je** bila **pojava** četnika u Sarajevu. Narod ih je radosno i iskreno pozdravio i dočekao a mi **smo** dobil iskrene saradnike."

Na osnovu gore navedenih dokumenata, Državna komisija utvrdjuje za izda jnike i ubice našega naroda: DRAŽU MIHAJLOVIĆA, ministra izbegličke vlade komandanta zloglasne "Jugoslovenske vojske u otadžbini"; vojvodu KALABIĆ NIKOLU, komandanta četničkih odreda u Šumadiji; majora POPOVIĆA, četničko vojvodu pod komandom Gorskog štaba 110; BORU S. MANIĆA, kapetana II klase komandanta i letećeg korpusa "Jugoslovenske vojske u otadžbini"; BOŠK," DRAGOVIĆA; MILA JANKOVIĆA; VOJU TRAJKOVIĆA; DRAGOMIRA ALEKSIĆA, LJUBIŠU MOMIROVIĆA i BOŽU PANTAZIJEVIĆA.

Državna komisija smatra da svi ovi zločinci i izdajice moraju biti kažnjeni za teške zločine koje su počinili nad našim narodom.

DRŽAVNA KOMISIJA
Za utvrdjivanje zločina okupatora
i njegovih pomagača
D. br. 442/45
U Beogradu, 8. marta 1945.

Predsednik Državne komisij
Dr Dušan Nedeljković, s.r.
Profesor Univerziteta

Sekretar Državne komisije,
Dr Ivan Grgić, s.r.
Advokat

SAOPŠTENJE BROJ 50

Državne komisije za utvrdjivanje zločina okupatora i njihovih pomagača

Državna komisija poseduje originalan izveštaj nemačke **188** rezervne brdske divizije, odeljenje i c (obaveštajno) "o položaju kod neprijatelja za period od **1-31** oktobra **1944.** g." Izveštaj nosi Pov. Br. **9070/44,** a potpisao ga je generalleutnant HOSSLIN. Iz izveštaja vidi se da je divizija operisala protiv Jugoslovenske armije na severnom Jadranskom primorju (Gorica, Trst, Istra i Rijeka), dakle na teritoriji koju je u Rapalu prisvojila Italija, a na kojoj se danas jedino naša Armija bori protiv nemačkih invazionih trupa.

Kao i svaki drugi zvanični akt iz Hitlerovskih vojnih štabova, i ovaj izveštaj sadrži priznanje o izvršenim ratnim zločinima. Moralno otupeli, nemački oficiri izbrisali su u svojim savestima granicu izmedju dopuštenog i nedopuštenog, izmedju viteškog podviga ili ratnog prava i gnusnog zločina. Za njih je zločin - zvanična radnja, vojnička služba.

Mada naše divizije, brigade i odrede naziva njihovim pravim imenima i brojevima - povodom susreta i borbi sa njima - izveštaj ipak stalno označava našu vojsku zbirnim imenom "banditi", očigledno zato da bi joj se osporila medjunarodno pravna preimućstva zaraćene strane, da bi se mogli streljati zarobljenici, ubijati ranjenici i sačuvati izgovori za odmazdu nad neboračkim mirnim stanovništvom zbog tobožnjeg saučesništva u ""anditizmu""

Generalleutant HOSSLIN priznaje da je borbena grupa pukovnika CHRISTL-a (akcija Bergcauber-Moric= - posle "sukoba samo sa slabim silama bandita", kako doslovno glasi izveštaj - spalila mesta Lokovec, Lažnu, Lokve i Cepovan (kod Postojne) i uništila jednu bolnicu. U tom zločinačkom pothvatu veli da je učestvovao i jedan bataljon RUPNIK-ovih domobrana.

No nisu samo Rupnikovi domborani pomagali Nemcima u paljenju mirnih naselja i uništavanju bolnica. U slovenačkom i istarskom Primorju našli su se i četnici Draže Mihailovića, prateći kao verni psi svoga nemačkog gospodara na uzmaku prema Berlinu. Izveštaj generalleutnanta HOSSLINA kaže, da su oni zajedno sa 3. Pukom iz Brandenburga i sa drugim nemačkim vojnim i policijskim jedinicama učestvovali (doslovno): "u slobodnom lovu na bandite u okolini Klane" (akcija: Ernest). Ova rečenica prevedena sa njihovog razbojničkog jezika znači da su 'zrodi srpskog naroda zajedno sa Brandenburžanima ubijali, robili i palili mirno slovensko stanovništvo u okolini Klane.

fete (gernübl») i '#«8 {284}
mimgem i 1€l (53J
tahr».jhciflllloh verwindet s 32o (411)

<J) ^ m m v»rimrt«, i« ümmms

4»ron !?e».*Lnh.

Tcnraad«t«
TvralSt« **i l i i** **Hl**

•> Sudu

<»,«	**1**
	1 IMn^rtlt, «ncllaob
	6 ?»hrr*der
J Gr.*.	**7 Falldoblrw:**
-fll turntet	4 ».toiwkrrbttoit«*
f Fl*tol«n	24 Fftrd«
2 re»Btt®!3t«rt	6 Muli
4 FahrMug«	< KUh*
? !to	< tNl
3 JA (rtrn.)*	* Scklfl4«4f*l*g*r mä
t IJmd	<r»*f Bungt» lualtSftR*

Tr7/r/e./.^

I iWflYJW

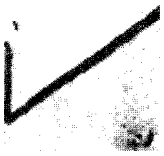

Poslednja strana **izveštaja nemačke 188 divizije**

Na osnovu gore iznesenih činjenica Državna komisija utvrdjuje za ratne zločince i njihove pomagače generalleutnanta HOSSLINA, pukovnika CHRISTLA, bivšeg jugoslovenskog generala LEA RUPNIKA, DRAŽU MIHAJLOVIĆA i ostale njihove saučesnike i neposredne izvršioce zločina čija će se imena u produžetku istrage utvrditi.

Državna komisija smatra da napred imenovani ratni zločinci i njihovi saučesnici moraju biti izvedeni pred sud naših naroda Istre, Gorice i Trsta nad kojima su zločine vršili.

Neprijatelj pali slovenačka sela

DRŽAVNA KOMISIJA
Za utvrdjivanje zločina okupatora
i njegovih pomagača
D. br. 882/45
U Beogradu, 14. aprila 1945.

Predsednik Državne komisije
Dr Dušan Nedeljković, s.r.
Profesor Univerziteta

Sekretar Državne komisije,
Dr Ivan Grgić, s.r.
Advokat

ZVERSTVA HITLEROVACA NAD NAŠIM NARODIMA U KONCEENTRACIONIM LOGORIMA U NEMAČKOJ

SAOPŠTENJE BROJ 68

Državne komisije za utvrdjivanje zločina okupatora i njihovih pomagača

U svom saopštenju broj 21 od 10 februara 1945 godine objavila je Državna komisija prve podatke o zverstvima hitlerovaca u nemačkom koncentracionom logoru u Aušvicu (Osviencim). U medjuvremenu logor je bio od Crvene armije oslobodjen i sovjetska Izvanredna državna komisija za utvrdjivanje ratnih zločina, a i svetska štamba objavljuje podatke o zverstvima u tom logoru i u drugim sličnim koncentracionim logorima u Nemačkoj.

Državna komisija prikupila je novi materijal o tim logorima, iskaze mnogobrojnih žrtava, koje su bile zatvorene u njima, fotografije i akta, a naročito iskaz nemačkog vojnog lekara WILLY JAGER-a iz Berlina, koji je kao lekar više godina služio u nekoliko logora. Na osnovu tih podataka utvrdjuje Državna komisija sledeče:

Svi koncentracioni logori u Nemačkoj bili su vodjeni iz centrale "Inspektion der Konzentrationslager Berlin-Oranienburg". Šef ove centrale bio je ranije neki LORENZ, a kasnije SS-Grupenfuhrer GLUCHS. Glavni lekar bio je Standartenführer Dr LORING, odeljenje III d. Ova centrala izdavala je odobrenja za ubistva (Umlegen) zatvorenika i premlaćivanje žena. Svi članovi ove centrale odgovorni su kao krivci svih masovnih zločina počinjenih u svim nemačkim koncentracionim logorima.

1. Osviencim (Auschwitz). U godini 1941 bilo je glavno osoblje u tom logoru sledeće:

Hoss N., Obersturmführer iz Mannheim-a, star 50 godina;

Komandant bataljona Hauptsturmfuhrer Gebhardt N., star 50 godina;

Komandir čete Obersturmführer N. Sepp, iz Bavarske, 50 godina;

Untersturmführer Halb N. iy Frankfurt ana Majni, 50 godina;

Komandir čete Unterstrumfuhrer Schultz Otto, iz Hamburga, 50 godina;

Komandir čete Untersturmführer Muller Gert, 25 godina;

Hauptsturmfuhrer Aumeiner iz Bavarske, 40 godina;

Obersturmführer Schwarz N. iz Bavarske, 37 godina;

Untersturmführer Schwarzhuber iz Bavarske, 35 godina;

Upravnik Obersturmführer Wagner Rudi, 32 godine;

Naslednika upravnika Obersturmführer Rieck N., 35 godina;

Šef javne bezbednosti Untersturmführer Kremer Max iz Beča, 32 godine;

Šef saniteta, Hauptsturmfuhrer dr Schwella N., iz Saksonske, 35 godina;

Njegovi pomoćnici: Untersturmführer Dr Hesch N. iz Judenburga, 32 godine;

Untersturmführer dr Vetter N. iz Lewerhausena, 32 godine;

Untersturmführer dr Entres Fritz iz Poznanja, 28 godina;

Obersturmführer dr Freiherr von Bodmann N., iz Sigmaringena, 35 godina;

Zubni lekar Untersturmführer Schulte Willy, iz Berlina, 35 godina;

Zubni lekar Untersturmführer Schulz Karl, iz Berlina, 30 godina;

Adjutant komandana logora Obersturmführer Mulka N., fabrikant iz Hamburga, star 50 godina.

Sem tih funkcionera, bilo je u logoru više Blockfuhrera koji su vodili nadzor nad pojedinim blokovima. "Politički vodja" ili "vodja bezbednosti" imao je pravo da odredi arestacije, ubistva, premlaćivanje i t.d.

U logoru za muškarce bilo je 20.000 lica, u logoru za žene oko 6.000. Bili su to Poljaci, Česi, Baltijci i Jugosloveni. Žene su bile uglavnom Jevrejke. Logoru je priključen i logor za ratne zarobljenike u kojem je bilo stalno oko 10.000 Crvenoarmejaca. Ti su došli u logor potpuno iscprljeni pošto su morali preći put oko 1500 kilometara peške. Većina je bila zaražena pegavcem i svi su pomrli. Samo u zimu 1942/43 umrlo je od pegavca oko 10.000 sovjetskih zarobljenika.

Svaki zatvorenik nosio je oko vrata pločicu sa brojem i funkcioneri su postupali sa njima kao sa brojevima. Svaki Blokfuhrer imao je svoje nadzornike; to su bili nemački kriminalci, a kod žena prostitutke. Razlog za interniranje bila je narodna pripadnost ili politički razlozi.

Muškarci su rdili u tvornicama Kohlenhuttrier i Punawerke, koje su bile u gradu Birkenau, 8 kilometara daleko od logora. Radii su 11 sati dnevno a išli su tamo i natrag pešice. Žene su radile u radionicama, perionica i t.d.

Hrana se sastojala iz krompira, kupusa, povrća. Dnevno primao je svaki zatvorenik 5/4 litra tople hrane i nešto hleba.

Smrtnost je bila strašna zbog slabe i nedovoljne hrane, napornog rada, zime i zloupotrebe. Internirci su bili za vreme najveće hladnoće odeveni u pocepana letnja odela i nosili drvene cokule. Mesečno je umiralo do 1000 interniraca. U proleće 1942 godine nestalo je krompira; obrok hrane se zbog toga smanjio, a smrtnost povećala. Voda je bila nezdrava pošto je logor bio gradjen na močvarnom terenu. Zbog toga su zdravstvene prilike bile strašne.

Logor je bio ogradjen žicom, kroz koju je bila sprovedena električna struja visokog napona. Svakodnevno su se dešavali slučajevi da su zatvorenici iz očajanja izvršili samoubistvo tako što su se bacali na žicu. Zbog prebrojavanja internirci su morali stajati i po najvećoj zimi napolju dok nije bilo prebrajano svih 20.000 ljudi, st0 Je trajalo i čitava dva sata.

Godine 1942, aprila, bile su u Brikenau sagradjene "dušegupke" (Gaszellen) u Kojima su ugušivani naročito Jevreji.

U logoru nisu nikada prestale zarazne bolesti, tifus i dizenterija.

Fizičko zlostavljanja vršilo se zvanično i nezvanično. Zvanično tuklo se na snovu naredbe komandanta, a kod rada tukli su nadzornici za svaku sitnicu. Sam

nemački lekar priča, da je bilo nedeljno ubijano od gestapovskih agenata ilj činovnika oko 30 *lica.* Zvanični naziv bio je "umgelegt" što znači "srušen". Ovakva likvidacija bila je unapred odobrena od strane Reichsicherheitsamt-a. Na taj način ubijani su najčešće Poljaci. Politički vodja *imao je* osoblje od 5 do 6 lica i naročite prostorije, *u kojima su se vršile ovakve* likvidacije.

U logoru je bilo 6.000 do 8.000 žena. Prostitutke koje su ih čuvale, imale sir oko 50 velikih ovčarskih pasa koje su huškale na radnice kada im se činilo da ne; rade dovoljno brzo; bilo je više slučajeva da su psi nesretnice žive rastrgli. j

U logoru je bilo 5 velikih krematorijuma i 3 velike jame u kojima su ubijali ljude. 1 Sa žrtvama su pravili eksperimente. Žene i decu su sa psima nagonili u vatru. Odi 90.000 ruskih zarobljenika, ostalo je živih 100. 1944 godine ubili su i spalili oko; 60.000 madjarskih Jevreja. Kod proziva, a više puta i usred noći, birali su ljude koji su bili slabi i bolesni i odvajali ih za likvidaciju. •

2. Dachau. Vojni lekar Willi Jager dao je i spisak osoblja u logoru Dahau u novembru 1942 godine;

Komandant Tombrovski, 50 godina star;

Naslednik *komandanta* Sturmbannführer Weiss iz Bavarske, 40 godina;

Komandant bataljona Hauptsturmfuhrer Backer iz Manhajma i Heidelberga,? 60 godina;

Komandiri četa; Obersturmführer Seel Willi iz Heidelberga, 60 godina i Panitz N. iz Pforcheima, 55 godina;

Šef radionice Sturmbannführer Waitzl iz Švabena, 50 god.;

Upravnik Hauptsturmfuhrer Glaffenshoff Henrich, 42 godine;

Upravnik zatvora Obersturmführer Hoffmann Fritz, iz Ober Pfalza, 45 godina;

Pomoćnik upravnika zatvora Obersturmführer Jarolin, 40 godina;

Lekarski personal: Hauptsturmfuhrer dr Walter, 35 godina iz Schweinfurta;

y Hauptsturmfuhrer dr Brachtel;

* Obersturmführer dr Wurts Edward iz Wirzburga;

Profesor dr Schilling, oko 65 godina star, vodja naučnog instituta gde su pravili sa internircima eksperimente;

Štabni lekar vazduhoplovstva *dr* Rasche iz *okoline* Kila, 32 godine;

Obersturmführer dr Ramsaua iz Beča, 30 godina;

Untersturmführer dr Babov, iz Beča, 24 godine;

Gruppensturmfuhrer dr Theubert iz Breslave, 35 godina;

Upravnik zatvora Hoffmann Franz iz Ober Pfaltza, 45 godina koji *je po* navodu Jagera počinio najviše zločina;

Politički vodja Mihaelis;

Logorski kapo Zimmermann;

Pomoćnik Rasche-a Neffe iz Munchena.

U logoru je bilo odelenje za prominentne zatvorenike. Medju njima je bilo mnogo katoličkih sveštenika medju kojima i paroh dr Niemoller.

Lekar Jager kaže da je Dachau u poredjenju sa Auschwitz-om bio pravi sanatorium, ali taj sanatorium izgledao je ovako:

-no ie umiralo do 1000 osoba zbog napornog rada i nedovoljne hrane. MeSeC restupe bila je batinanje. Prisutan kod batinanja bio je Jager kao lekar, Kazna za p afupravnik zatvora. Kažnjenik je ležao privezan za sto, a tukli su komandan g bargka sg pojasevima; nezvanično svakodnevno su tukli Qa k0rTSke svi i to blokfireri, sobne starešine SS-ovci i drugi.

Pri oslobođenju logora savezničke armije zatekle su gomile leševa

Gestapovci su uništili čitave transporte Jevreja gasom i drugim sredstvima, i to van logora. Neki lekari ubijali su bolesnike medicinskim sredstvima.

U logoru je bilo više naučnih instituta i laboratoriuma za proučavanje malarije, tuberkuloze i patoloških instituta. Za vazduhoplovstvo i mornaricu bila je naročita lekarska stanica, koju je vodio štabni lekar dr Rasche. Žrtve su morale plivati više sati u ledenoj hladnoj vodi u odelima. Plivati su morali toliko vremena dok nisu iznemogli. Na taj način utvrdjivala se sposobnost novih odela. Imali *su i sobe* za visinski pritisak. Nekim internircima davali su injekicije šećera da bi utvrdili povećanje istrajnosti i otpornosti.

I u tom logoru plostojali su krematoriumi; velike gomile leševa stalno su čekale na spaljivanje.

Od naročito jakih muškaraca bio je sastavljen tzv. Sprengkomando koje je uprava stala u bombardovane gradove za raščišćavanje ruševina. Tim žrtvama obećana je sloboda u slučaju da ostanu živi. Ako ne bi dobrovoljno javili, politički vodja odabirao je ljude sam. On je birao *u* prvom redu takve ljude, koji su bili opasni i zbog toga ih je s\ao u smrt.

Ubacivanje leševa u krematorijumske peći u logoru Dahau

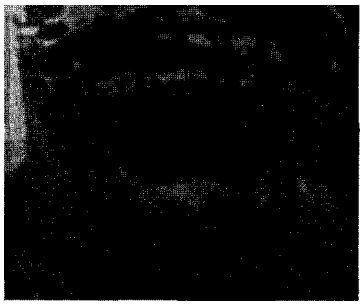

Gomile leševa zatečene u logoru prilikom oslobođenja (Mauthausen)

Naročiti transporti zvali su se "transporti invalida". Bolesne i oslabljene slali su u gas-ćelije ili ih na drugi način uništavali.

14.05.1945 poslao je Himmler telegram upravi logora ovog sadržaja: "Predaja ne dolazi u obzir. Logor odmah evakuisati. Ni jedan zatvorenik ne sme da doće živ u ruke neprijatelja." 17.04.1945 Himler je telegrafisao: "Logor evakuisti. Rević ostaje. Sve likvidirati". U našim rukama su fotografije krematoriuma i velike gomile leševa pred zgradama i u zgradama. ;

3. Mauthausen. - Ovaj logor nazvali su zatvorenici "Mordhausen" što znaci ; "mesto • ubistva". Logor je bio ogradjen žicom visokog napona, a na stražnjim stubovima bili su stražari sa mitraljezima. Komandant logora bio je SS-Obersturmbannfuhrer Sichreiss, a vodja logora SS-Obersturmbannfuhrer Bachmeyer. Lekar je bio SS-Hauptscharfuhrer Horn.

Zatvorenici su morali kod ulaza u logor da svuku odelo, predaju sve stvari, *te* su svi ošišani do kože. Svaka narodnost dobila je svoj znak na odelu; Jugosloveni su nosili crveni trokut sa slovoj J, a oko vrata pločicu sa brojem- Mesto cipela nosili

su drvene cokule koje su većini prouzrokovale rane na nogama. Zbog inficiranja tih rana od prašine i kreča mnogi su umirali.

Godine 1941 bili su u tom logoru inž. Tancig iz Trbovlja, dr Fridrih Babnik iz Maribora, dr Vinterhalter iz Marenberga, književnik Ivan Potrč iz Maribora, Dušan špindler iz Maribora, činovnik Saloven iz Šoštanja, stolar Ladi Levec iz Trbovlja, Tone Gošnik iz Celja, svega u toj godini 251 Slovenac, većinom rudari iz Zagorja, od kojih je već u toku iste godine umrlo 62, 6 je streljano, a 15 ubijeno zbog bolesti.

U logoru Mauthausen radnici su radili naročito u kamenolomu Wienergraben. Jugosloveni su stanovali u blokovima 2, 7 i 14. Radili su i u logoru Gusen i Feklabruck koji je pripadao Mauthausenu. U prvom bilo je 15.000 a u drugom 2.000 radnika.

Dolazak novih nesretnika zvali su "pretstave", koje je vodio sam Bachmayer. Novodošle Jevreje većinom su ubijali već prilikom ovakve predstave tukući ih dugačkim pendrecima. U jesen 1941 godine došli su Jevreji iz holandskih grado-va Inšede, Harlem, Hag, Arnhajm, i to lekari, profesori, fabrikanti i drugi. Bachmayer je naredio da se medjusobno tuku, a istovremeno nahuškao je na njih pse. Dobijali su samo pola obroka hrane, a posle nekoliko nedelja svi su pomrli. Retko je koji Jevrejin živeo duže od 6 do 8 nedelja.

Oktobra 1941 godine došlo je iz Praga i Brna preko 40 Čeha i to radnika, stu-denata, univerzitetskih profesora, lekara, trgovaca, fabrikanata i učitelja, a docnije još 26 sudija i univerzitetskih profesora. Njih su saslušavali Siehreiss i Bachmayer. Od tih Čeha svakog dana ubijeno je 20 do 30. Morali su da trče u krug, a nadzor-nici su *ih gonili* pendrecima. Siehreiss *je* naredio da treba sa tim Česima postupati još gore, kao sa Jevrejima.

U zimu 1941/42 ubijali su 30 do 80 ljudi dnevno. U spiskove bilo je uneseno "umro", "samoubistvo vešanjem", "streljan pri pokušaju begstva", "samoubistvo električnom strujom".

Kapovi su imali svoje "igre". Jedna takva igra bila je "izlaženje iz kruga". Kapovi su ocrtali veliki krug na zemlji, postavili žrtve u taj krug i bacili mu kapu van kruga. Naredili su da niko ne sme da izadje iz tog kruga, a ko bi to učinio biće odmah streljan. Žrtvi, čija je kapa bačena iz kruga, naredjeno je da mora da ide po kapu. Kad bi žrtva izašla iz kruga bila je streljana. Ako to nije htela da učini, bila je strel-jana zbog neposlušnosti.

Druga "igra" bila je igra ša ledenim svećama. U najjačoj zimi naterane su žrtve u ledenu vodu da vade kamenje. Stojeći u dubokoj vodi napravio se na njima led i tako su postale slične ledenim svećama. Drugi način te "igre" bio je je taj, da su žrtve morale na hladnoći od 30 stepeni ispod nule da stoje nepomično u snegu dok im se ne smrznu noge.

U februaru 1942 Bachmayer je mučio i tukao holandskog Jevreja, pisca knjige Hitlerov lik", dok ga nije ubio. Nekog Jevreja primorali su da pojede vlastito blato, Koji je posle toga izvršio samoubistvo bacivši se na žicu napunjenu električnom strujom.

Zimi 1941/42 radio je krematorium danju i noću, a leševi su bili složeni kao rva. Zbog toga je Bachmayer naredio da treba manje streljati, kako bi krematori-um mogao stići da sve žrtve spali..

Bolesnike su više puta bacali iz kreveta na cementni pod, tako da su preko I noći umirali. Dr Horn obično je polovinu bolesnika terao na rad. Mnogim bolesnicima davali su injekcije, od kojoih bi posle nekoliko sekundi nastupila smrt. To sJ radili obično kod potpuno iscrpljenih interniraca. Te inekcije su zvali "crvene inekcije".

Decembra 1941 godine izdvojili su oko 300 ljudi, medju njima 20 Slovenaca koji su bili suviše slabi za rad. Odvezli su ih automobilima, koji su se vratili sa ode-1 lima žrtava.

Novembra 1941 godine stigao je veliki transport sovjetskih zarobljenika. Taji transport morao je dići ruke na hitlerovski pozdrav; tako su ih fotografisali i u nov-1 inama objavili sliku kako Crvenoarmejci pozdravljaju hitlerovskim pozdravom.

Kazne u logoru su bile različite: 25 do 50 batina sa pendrekom po zadnjici, vešanjem na stub i t.d.

Dželati su u logoru o pritvorenicima stalno govorili: "Ovi su svi osudjeni da] crknu".

Dželati su u logoru o pritvorenicima stalno govorili: "Ovi su svi osudjeni da *crknu".*

4. Neuengamme kod Hamburga. U godini 1942 osoblje logora bilo je sastavljeno ovako:

Komandant Sturmbannführer Pauli Max, 38 godina, ranije komandant logora u Dancigu. Njegova porodica živela je u Adlershorstu kod Danciga.

Pomoćnik komandanta Untersturmführer Totzauer Fritz iz Sudeta, star 33 godine.

Upravnik zatvora Obersturmführer Luttgemeiner Moritz iz Neuengamme, 30 godina star;

Pomoćnik upravnika Untersturmführer Grimm Hans iz Velina, 40 godina;

Komandant bataljona Obersturmführer Bucher Arno iz Bitterfelda, star 48 godina;

Komandiri četa: Obersturmführer Seel Willi iz Heidelberga, 60 godina;

Untersturmfurer Schultz Otto iz Buchholza kod Hamburga, 65 godina;

Obersturmführer Wiedemann Karl iz Bremerhafena, 40 godina;

Upravnik Obersturmführer Bendele Alojs iz Bavarske, 45 godina;

Naslednik upravnika, Hauptsturmfuher Wetzl Fritz, iz Scwarzwalda, 45 godina star;

Politički vodja, Apenburg, civilno lice iz Hamburga, star 38 godina;

Lekari:

Hauptsturmfuhrer dr Freiherr von Bodmann, 35 godina, ranije u Auschwitzu, kasnije u Lublinu i u Vejvari u Estoniji.

Njegov naslednik Hauptsturmfuhrer dr Troma Richard, kasnije u logoru Rawensbruck;

Njegov naslednik, Hauptsturmfuhrer dr Trzebinsky Alfred iz Torgau, 42 godine;

Lekar, Untersturmführer dr Jager Willi;

Zubni lekar, Hauptsturmfuhrer dr Hohle Ali iz Alzfelda u Hessenu, 40 godina;

Apotekar, Untersturmführer Zaar iz Teschena, 35 godina;

Upravnik gradjevine, Frische iz Sachsen-a, 50 godina, civilno lice;

Upravnik Klinkenwerke, Kahn iz Neuengamme, 35 godina.

U logoru je bilo oko 15.000 osoba. Logor je imao više fijala. Logor je bio slabi-•• ' primitivniji nego u Dahau. Svi internirci gradili su ogromnu zgradu od masivnog k menia sa centralnim grejanjem. Smrtnost je bila velika. Umiralo je mesečno 5% d celokupnog broja zatvorenika. Nesretnici su umirali od teškog rada u blatu i u teškoj klimi, pošto 4 meseca godišnje zbog stalne magle uopšte nema sunca. Zatvorenici su radili u velikim ciglanama po 11 sati dnevno. I u tom logoru bili su kapi nemački kriminalci, koji su dnevno prebijali mnogo ljudi. Zvanično batinanje bilo je organizovano kao u Dahau. Mnogi zatvorenici obešeni su javno u sredini logora. Najmanje po jedan internirao bio je obešen nedeljno u prostorijama rajh-sicherheitsamta i to potajno u zasebnoj ćeliji. Ova ubistva naredjivao je politički vodja.

Šprengkomando kao u Dahau postojao je i ovde.

Novembra 1942 godine poslato je iz toga logora na ostrvo Aldernaj, koje leži izmedju Britanije i Francuske, oko 2.000 muškaraca koji su bili zaposleni kod izrade tajnog oružja V 1 i V 2. Od tih se vratilo samo oko 300. Oko 100 bilo je nei-zlečivo bolesno. Drugi su nestali.

5. - Kovno. U tom logoru bili su sledeći zločinci:

Komandant, Obersturmbannführer Gacke iz Mauthausena, star 50 godina;

Upravnik, Hauptsturmfuhrer Rink iz Bergedorfa kod Hamburga;

Pomoćnik upravnika, Untersturmführer Walter iz Hamburga;

Komandir čete, Untersturmführer Schultz Otto, koji je došao iz logora Neuengamme;

Lekar, Obersturmführer dr Jager Willi.

Taj logor bio je jevrejski: kontrolni organi i žandarmi bili su SS-ovci.

6. Krakow-Plassow. Godine 1944 bio je to logor za Jevreje. Ovde je bilo strel-jano mnogo hiljada Jevreja. Vladala je nečistoća i nered. Radilo se i ovde po sis-temu kapova. U logoru je bilo 8.000 Jevreja, ostali su bili Poljaci. Komandant logo-ra bio je Hauptsturmfuhrer Get iz Beča, 38 godina. Ostali zločinci u logoru bili su:

Komandant bataljona Obersturmführer Buscher Arno iz Bitterfelda, 48 godina, ranije u Neuengamme;

Upravnik Obersturmführer Kuhi iz Rajinske oblasti;

Zubar, Untersturmführer Rihards iz Kolna, 30 godina;

Lekar dr Jager Willi

7. Bergen-Belzen. Komandant logora, Sturmbannführer Haas iz Westfalie, 50 godina;

Komandir čete, Untersturmführer Strese iz Stargarda, 57 godina;

Upravnik Untersturmführer Schaaf iz Westfalie, 30 godina;

Zubar, Linsmeir iz Bavarske 35 godina;

Na važbi za komandanta logora hauptman Schräder iz Burgdorfa kod Cele;

Lekar dr Jager Willi.

Državna komisija smatra da su svi gore pomenuti fukcioneri internacionalni^ logora zbog zločina počinjenih nad narodima Evrope medju kojima su i narodj Jugoslavije, ratni zločinci koji zbog tih zverstava, treba da budu strogo kažnjeni.

DRŽAVNA KOMISIJA
Za utvrdjivanje zločina okupatora
i njegovih pomagača
D. br. 1394/45
U Beogradu, 1 .juna 1945.

Za predsednika Državne komisije
Dr Makso Šnuderl, s.r.
advokat

Sekretar Državne komisije,
Dr Ivan Grgić, s.r.
Advokat

TEŠKI ZLOČINI HITLEROVACA I NORVEŠKIH KA/I «SLIN G OVACA NAD JUGOSLOVENIMA U LOGORU ROGNAN U NORVEŠKOJ

SAOPŠTENJE BROJ 73

Državne komisije za utvrdjivanje zločina okupatora i njihovih pomagača

Na osnovu podataka i dokaza dostavljenih od švedskih vlasti, Državna komisija utvrdjuje teške zločine koje su hitlerovci uz pomoć norveških kvislingovaca počinili nad jugoslovenskim državljanima zatvorenim u zarobljeničkom logoru Rognan u Norveškoj.

Podatke i dokaze su pružili Norvežani koji su prebegli u Švedsku aprila 1943. iz t.z. stražarskog bataljona "Norveška", a saslušani od švedskih vlasti u Kjelsuteru na dan 28 februara i 10 aprila 1943.

U norveškom gradu Rognan, Nemci su izgradili jedan zarobljenički logor, koji je kroz mnogobrojne zločine pretvoren u mučilište, i najzad u kolektivnu grobnicu velikog broja naših državljana. Mada se logor zvao "zarobljeničkim" u njemu je bilo i dece od 14 godina. U logoru je početkom decembra 1942 bilo oko 400 naših državljana, najvećim delom Beogradjana.

Komanda nemačke oružane sile je sudbinu ovoga logora i u njemu smeštenih zarobljenika poverila starešinama SS formacija i to: komandantu logora hauptšturmfireru FRIC KIFERU i njegovom pomoćniku unteršturmfireru RIMERU. Komandant logora izmedju ostaloga bio je naoružan i jednom batinom, na čijem je gornjem delu utvrdjen metalni čekić. Ovim orudjem on je lično iz dana u dan premlaćivao zarobljenike. Već unapred pripremljeni hitlerovskom propagandom na najgnusnije zločine, a omamljeni primerima komandanta logora i potstreknuti njegovim govorima organi uprave i straže takmičili su se sa svojim komandantom u mučenju, tuči i ubijanju zarobljenika.

Stražu su sačinjavali Nemci i kvislingovci iz stražarskog bataljona "Norveška", kome su pripadala i pomenuta dva u Švedsku odbegla Norvežanina.

Zatvorenici su radili najteže poslove na izgradnji puteva i inače. Poznato je da je i po zvaničnoj tabeli sledovanja u ovakvim logorima hrana bila daleko ispod min- s v T h 23 održvanie života uopšte, a osobito pri tako napornom radu koji je akodnevno trajao do 18 časova neprekidno. U ovom logoru i to zlehudo slevanje bilo je predmet fašističke pljačke. Tako, zarobljenicima je sledovao jedan D u t'mT mar9arina dok ie Nemcima i Norvežanima u logorskoj straži sledovao P er. Medjutim, logorski funkcioneri prisvajali su puter koji je sledovao orvezanima u stražarskom bataljonu i slagali ga svojim kućama, Norvežanima u

stražarskom bataljonu i slali ga svojim kućama, Norvežanima su umesto putera davali margarin koji je sledovao zarobljenicima, a zarobljenike su ostavljali i be?; toga minimuma masnoće u hrani.

Koncem 1942 godine u ovom logoru ubijeno je 72 zarobljenika i to na ta način, što su pod jakom stražom izvedeni van logora do unapred spremljene rake Po 5 zarobljenika dovodjeno je na ivicu rake, gde su ih stražari pucanjem u potil, jak ubijali. Dogadjalo se da neka od žrtava ne padne odmah u raku. Takve su udar ci krvničkih čizama survavali u kolektivnu grobnicu. Po izvršenom zločinu izvodje na je iz logora grupa zarobljenika sa ašovima, i primorana da rov zatrpa bez obzi ra što su neke od žrtava još bile u životu.

Ova ubijanja su bila vrlo česta, ali to nije bio i jedini način zločinačkih "likvidi-ranja" u logoru Rognan. Pored logora bila su i vešala. Vešanje je vršeno uz izuzetn« svireposti. Tako, februara 1943. Godine jedna zarobljenik je pokušao da pobegn« iz logora. Samo zbog toga bio je obešen.Zločinačkom ceremonijom rukovodio j< lično komandant logora FRIC KIFER. Naredio je da se zarobljenici postroje koc podignutih vešala. Pošto im je održao provokatorsko-preteći govor, uhvaćenom« je naredio da sam sebi sprema omču. Sam se morao popeti i istu vezati za direk; Pošto se popeo na sanduk i sam namestio omču oko vrata, primoran je logorsk poverenik, inače oficir iz Beograda, da pridje svom nesrećnom drugu i da mi izvuče sanduk ispod nogu.

Nešto docnije, osumljičeni da spremaju bekstvo, obešeni su i logorski pov erenik, logorski kuvar i još dva zarobljenika. Komandant logora ponovio je isti zločinačku ceremoniju. Obešeni su prvo trojica odjedared, a poverenik je morao svima izvlačiti sanduk ispod nogu. Potom je obešen i sam poverenik logora. Za ove zločine karakteristična je velika štedljivost u konopcima. Tako su obešene preživel drugovi moralil podizati i odvezivati im omču, da se konopci ne bi sekli, već očuval za nove zločine. Obešeni su obično ostavljani na vešalima po pola časa. Izuzetno poverenik logora ostavljen je na vešalima ceo dan na ugled i zastrašenje logora.

Marta i aprila 1943 godine, komandant logora pobio je takodje više zarobljeni-ka na isti način kao i grupu pobijenu koncem 1942 godine.

Čak i Norvežani, vojnici stražarskog bataljona "Norveška", utrkivali su se ss nemačkim ubicama u ubijanju zarobljenika.

Tako je stražar OTO JONSRUD rodom iz Hinefon-a jednog dana poveo grupi zarobljenika iz logora u grad da donesu logorsko sledovanje. Jedan od zarobljeni ka, iznuren gladju i prekomernim radom, usput je zaostajao u hodu. Stražar JON' SRUD postavio ga je na ivicu puta i ubio, pa sa ostalima nastavio put.

Za zločinačku psihozu kojom su bili obuzeti i komanda i straža logorska karakterističan je zločin stražara LUIS TIDEMAN JOHANSEN-a rodom iz Holdenž koji je ubio jednog Srbina samo zato: "što mu se prohtelo da ubije zarobljenika".

Tako su istražari JOHN HAM iz Bergena i U\RSON iz Adelsburga, **zajedno** ubili jednog zarobljenika.

Uz ova ubistva smrt je svakodnevno kosila gladju, najtežim radovima i ostal im patnjama izmučene žitelje ovoga logora. Svakodnevno su po logoru kupljen mrtvaci i bacani u rake oko logora. Tako je u aprilu 1943. godine u logoru bilo jo£

živa 82 zarobljenika, te je oko 320 likvidirano za 4 meseca. Tada je u logor ponovo doveden nov kontigent od 400 zarobljenika i interniraca Jugoslovena.

Svedok konačno izjavljuje daje maja 1944 godine dobio pismo iz Rognana u kome mu jedna prijateljica koja stanuje blizu logora javlja: da je logor likvidiran, komandant i straža su otišli, a zarobljenici su ostali u rukama oko logora Rognan.

Iz izloženoga vidi se da je režim u zarobljeničkom logoru Ronggnan bio zločinački sračunat na uništenje zarobljenika. Gladju, batinanjem, teškim radom pod najtežim uslovima, komandi logora je uspelo da izvrši ovaj planski zločin. Što nisu uspevale opšte logorske prilike, dovršeno je puškarenjem i vešanjima.

Pored toga što su za sve ove zločine odgovorni glavni nosioci političke i vojne vlasti u Trećem Rajhu, na osnovu izloženih dokaza i činjenica Državna komisija utvrdjuje kao ratne zločince, shodno propisima Haškog pravilnika o zakonima i običajima rata od 1907 i Ženevske konvencije o postupku sa ratnim zarobljenicima od 1927 godine sledeće krivce: komandanta logora, hauptšturmfirera FRICA KIFERA (Fritz Kiefer), pomoćnika komandanta logora, unteršturmfirera RIMERA (Riemer), - Nemce po narodnosti i pripadnike SS formacija; dalje, Norvežane, pripadnike stražarskog bataljona "Norveška"; OTO JONSRUD-a (Otto Johnsrud), iz Honefona; LUIS TIDEMAN JOHANSEN-a (Louis Tidemann Johansen), iz Haldena; JOHN HAM-a (John Hamm), iz Bergena i LARSON-a (Larsson), iz Adelsbruka.

Državna komisija smatra da svi ovi zločinci moraju biti strogo kažnjeni za zločine izvršene nad našim narodom.

DRŽAVNA KOMISIJA
Za utvrdjivanje zločina okupatora
i njegovih pomagača
D. br. 1727/45
U Beogradu, 4.jula 1945.

Predsednik Državne komisije
Dr Dušan Nedeljković, s.r.
Profesor Univerziteta

Za sekretara
član Državne komisije
Dr Milan Bartoš, s.r.
Profesor Univerziteta

TERANJE STOTINE HILJADA SRBA i SLOVENACA SA NJIHOVOG OGNJIŠTA

SAOPŠTENJE BROJ 81

Državne komisije za utvredjivanje zločina okupatora i njihovih pomagača

Već 27 aprila 1941 godine, neposredno po završenoj okupaciji jugoslovenske državne teritorije od strane nemačke vojske pojavio se u Mariboru ADOLF HITLER i izdao zapovest svome Gauleiter-u Ueberreitheru-u: "Machen Sie mir Untersteiermark wieder deutsch". ("Učinite mi Donju Štajersku opet nemačkom"). Ovu zapovest preneo je lokalni nemački list "marburger Zeitung", a za njim sva ostala nemačka nacistička štampa.

Hitler se žurio. Pre nego što će da udari na Sovjetski Savez hteo je "srediti" na svoj, hitlerovski način prilike u novim južnim pokrajinama Rajha, u protivpravno anketiranim delovima Jugoslavije.

Ista takva zapovest izdana je i Kutscheri, Gauleiter-u Koruške, drugog defa Slovenije koji je Hitler takodje anketirao.

Značaj tih Hitlerovih reči i posledice koje će za sobom povući ova njegova javno proklamovana naredba, bile su dobro poznate nesrećnom slovenačkom življu. Od 1938 pa nadalje svet je imao prilike da se temeljno upozna sa načinom na *koji.su* nacisti sprovodili ponemčavanje slovenskih zemalja, načinom već primenjenim i oprobanim u Češkoj i Poljskoj. To su ubistva, hapšenja i zatvaranja u koncentracione logore, prisilno odnorodjavanje i prisilne masovne deportacije.

Sa ubistvima i hapšenjima započelo se u Sloveniji odmah, neposrendo po okupaciji. Svaki Slovenac koji se pre rata usudio da se suprotstavi rovarenju i špijunaži vršenoj od strane petokolonaške bande i time se zamerio nacističkim organizacijama ili pojedinom pripadniku tih organizacija, potpao je pod taj prvi nacistički udar. Na prostu prijavu s njihove strane, najispravniji i najistaknutiji slovenački patrioti ubijani su ili hapšeni i izlagani zlostavljanju i ponižavanju. Oni koji bi to sve preživeli, zatvarani su u specijalne koncentracione logore u kojima je samo 5% ostalo živo posle godine dana boravka u njima. Ove mere primenjivane u početku na uže krugove istaknutih ljudi, u prvom redu intelektualaca, zahvataju docnije sve šire i šire krugove stanovništva, ponavljaju se sa sve većom žestinom i sve oštrijim zločinačkim karkteristikama.

Posle tih prvih krvavih mera koje su poslužile kao priprema, nemački su okupatori pristupili drugim merama u cilju germaniziciranja protivpravno anketirani![1] pokrajina Slovenije. Za to su postojali već izradjeni metodi. Široko je korišćena propaganda, a naročito je u propagandne svrhe iskorišćavana rasistička teorija-

fesor R. V. MOSCHNER pisao u "Donauzeitung-u" od 16 maja *1942*
Tako je P r ° ak „Koru§|<a S e povećala - zemlja, istorija i ljudi Gorenjske - Uspavana
godine elan _ nema č k o budjenje - Veliko-nemačko oporavilište". Po njemu,
nemacka J nemačko kulturno tie", ma da je priznavao da su "u vreme
Slovenija je prascu ljudi ove zemlje po svom političkom ubedjenju otprilike 95%
biovenu« okupacije
nemačke ok
Z e l i n i dok su se samo 5% izjasnili kao Nemci". Zato se profesor R. V.
bili S,o v ®r ni, zjva na krvnu pripadnost stanovništva okupirane Slovenije
M ° mačkom narodu. Dokaz zato je "rasni izgled", "svetle oči" i "visoki plavokosi ljudi".
- D lie upotrebljen sistem stvaranja razdora u narodu obećavanjem i davanjem
vlast'ica jednima, a potpunim obespravljivanjem drugih. Ceo narod bio je u
ooaledu državljanstva podeljen u tri kategorije. U prvoj su bili punopravni gradjani
izjednačeni sa Nemcima. To su bili poverljivi ljudi. Oni su dobili crvene legitimacije.
U drugoj kategoriji su bili oni kojima su uz neke uslove priznata ograničena prava.
Oni su dobili zelene legitimacije. A u trećoj, najbrojnijom, ostali su bespravni, pod
stalnim nadzorom policije.

Folksdočeri u Mariboru pozdravljaju ulazak nemačkih trupa

Ali to nije bilo dovoljno. Javlja se potreba radikalnog čišćenja celih srezova i
oblasti Slovenačke, oni ria koje su nacisti bacili oko kao pogodnih za smeštaj
svoga življa. Potrebna je masovna deportacija stanovništva takvih oblasti.

Stoga, pre svih ostalih ureda državne uprave, osnovani su "štabovi" i to u
anboru (Hauptsturmfurer Humitsch) i na Bledu (Hauptstrumfuhrer Dr Glaser).
oku'"3 Za masovno iseljavanje slovenačkog naroda, po planu stvorenom još pre
Nem >aCl i e, StVOrena ie zavidnom brzinom, jer je trebalo napraviti što pre mesta za
Raiha S i r SU ‚mal‚ preseliti iz „itaii janskog" Kočevja, iz Gornje Štajerske i iz samog
je ur d "rv° Vreme obn arodovana je naredba "O učvršćenju nemstva" i osnovan
deutsh stelle des Beuauaftragten Reischskommissar, fur die Festigung des
bovanih«?! V o ‚ kstums in Marbur 9"- Ovaj ured vršio je konfiskaciju imovine proskri-
Steierm , 7 Venaca uz neposredan gruntovani prepis na ime i na korist "Reichgau
ark . Kao zemlju kojoj će nametnuti sav teret oko zbrinjavanja deporto-

vanog stanovništva izabrali su opustošenu i opljačkanu Srbiju, koja je jedva irna|8 sredstva za održavanje sopstvenog stanovništva. U tu je svrhu povedena preki komesarske uprave u Srbiji anketa o broju Slovenaca koji bi se tamo mogli pJ baciti. Državna komisija poseduje akt Feldkommandantur-e 610 u SmederevI Oberkriegsverwaltungsrat-a von Schilichting-a upućenog komesarskom bani Stefanoviću u istom mestu pod datumom 15 maja 11941 godine i to sledeč] sadržine:

"PREDMET: Naseljavanje Slovenaca.

U starosrpskom prostoru treba da se naseli 260.000 Slovenaca. Zš Feldkommandantur-u 610 to je prostor južno od Dunava pa do okruga kraguje. vačkog. Molim za izveštaj o mogućnosti naseljavanja Slovenaca najkasnije do 18 Ov. Mes. u 10 sati.

Izveštaj mora da sadrži:

mogući broj onih koji se mogu naseljavati,

mogućnosti nastanjivanja (logori, vojna vežbališta, veće javne zgrade, privatne kuće i t.d.),

mogućnosti ishrane".

Medjutim, u Hrvatskoj se taj problem drukčije postavio. To su Nemci iskoristili nerešeno nacionalno pitanje. Organizovanjem ustaša i stvaranjem NDH uspeli su oni da veliki deo posla u okviru svoga fašističkog plana porobljavanja i uništavanja naroda Jugoslavije prenesu na ustaše. Po njihovoj naredbi i pod njihovim rukovodstvom, Pavelić, njegovi doglavnici, logornici i stožernici sa svim ostalim ustaškim ološem priredili su u prvim mesecima života ove nazovi države groznu hajku na srpsko stanovništvo. Čitava su naselja pobijena, a sve što je moglo da se spasi bekstvom ispred pobesnih ustaša, pobeglo je ili u šumu ili, bliže granici, preko Drine i Dunava u Srbiju. I kada su Hitlerovi gaulajteri stali da ispituju uslove za prebacivanje Slovenaca u Srbiju, našli su se pred činom da Pavelić ognjem i kamom i svim mogućim sredstvima masovnog uništavanja ljudi "preseljava" u Srbiju čitave reke srpskog stanovništva iz Hrvatske. Na stotine hiljada bosih i golih Srba potražilo je utočišta u Srbiji. Bila je stoga očigledna opasnost preteranog opterećenja Srbije naseljavanjem još 260.000 Slovenaca. To bi moglo izazvati neželjenu reakciju u vremenu kad je Nemcima bio potreban apsolutan mir na Jugoistoku, na desnom boku već pripremljenog fronta protiv Sovjetskog Saveza, i Nemci pristupaju izmeni plana: umesto u Srbiju, već prepunu izbeglica iz svih krajeva Jugoslavije, Slovenci će biti prebačeni u Hrvatsku koja je za kratko vreme uspela da se "očisti" od nekoliko stotina hiljada Srba i kojoj će vredno i sposobno slovenačko stanoovništvo čak dobro da dodje jer je, isterano iz svojih domova bez igde ičega, ostavljeno na milost i nemilost razbojničkoj ustaškoj vladi koja je mislila da ih može upotrebiti u svrhe koje joj najbolje odgovaraju. Ali još jedan mome' nat oportunizma naveo je Nemce da promene svoj plan. Trebalo se prikazati zaštitnikom Srba a u momentu kada je zločinačko mahnitanje ustaša već u najvećoj meri postiglo postavljeni cilj, u momentu kada je samo mali deo Srba ostao koje ustaše nisu poklali ili fratri pokrstili. To bi bilo korisno a ne bi mnogo koštalo. I tako je rešeno da ovaj preživeli ostatak Srba Pavelić ima "redovnim putem" i po navodnoj "protekciji" Nemaca da pošalje u Srbiju.

« 1 4 -

E-lun-S-o?*'s*"[1]" 498 tP-'-nHWrt-'h«?»! 22.?,*!,
Vol- D^-jtr-o^r v[1]"**
£ 1.0, M,"-.* .>
T fr ; V i

B , f «htr«n0jH>rt *m SlcwwMft «m ttHtomt»i«*»*r1k

p - :.0»%rwi I *r. im/»l ».%.?.*!. a. i -
• T ;,%r«i I Sr. U « A 1 *.%?«« »

A r. f • r *t s* 1 i *m t*. *4*

i.»».«klua* JS H«upt»iur»f».fu»r *Ijs* . 8«tiJ«l, Hf-tiAr*
®tr»l , tU'.« M.".t«iu»pcrt woe jt »» ',41. »rfu

9 in • ti-ttwB»swfe» m uv »»t '.»clfei:
«13«« ^»K «b ».8.ti. is «lM »it T. C, 4f?r.n» t 1r. U9S> »l j

fa / immj nut ;j

Faksimil naredbe o raseljavanju Slovenaca iz Donje Štajerske

Medjutim, Nemci umesto da unapred stvorenu i gotovu odluku upute Paveliću na izvršenje (jer je gospodar "nezavisne države Hrvatske isto toliko nezavisan kao svaki drugi gaulajter Rajha), inscenira se neka vrsta medjunarodne konferencije na kojoj Hrvatska istupa kao suverena država i ravnopravni partner Nemačke. Potrebno je da se novostvorenoj NDH stvori ugled u Evropi, a njenom vodji Paveliću podigne ugled u zemlji.

Konferencija je održana u nemačkom poslanstvu u Zagrebu na dan 4 juna 1941 . Konferencija (s verovatno već gotovom odlukom koja je imala samo da se potpiše) odobrena je od strane Ministarstva spoljnih poslova Rajha telegramom br. 389 od 31 maja 1941, a sama procedura preseljenja odobrena je od strane Hitlera telegramom br. 344 od 25 maja 1941. Konferencijom je vodio nemački poslanik u Zagrebu SA Obergruppenführer SIEGFRIED KASCHE, a osim njega prisustvovala su jos i sledeća lica: maršal KVATERNIK, ministar Dr DUMANDŽIĆ, državni sekre- ar DR LORKOVIĆ, državni namesnik Ueberreither, šef vojne uprave - državni savetnik Dr. TURNER, Gruppenführer NEUHAUSEN, poslanik Dr BENZLER, gener- al GUISE VON NORSTENAU.

Na toj konferenciji, kao i na drugim koje su održane nešto docnije, odlučeno da SS IZ Hrvatske P rebaci u Srbiju oko 200.000 Srba, a isti toliki broj Slovenaca se prebaci u Hrvatsku. Svaki preseljenik mogao bi da prenese sa sobom 50 kg Prtljaga i 500 dinara u gotovu.

12 oon" ^ P,an ni,e realizovan, Posle prebacivanja oko 7.000 Slovenaca u Srbiju i U0 u Hrvatsku, u oktobru 1941 otpočinje masovna deportacija Slovenaca u

» ' t u » .

H-f • < mmhW«•«<>»

* - V' V&mt

f '.«»«« w i t«tip-a* ,

. ..... -f • " V

- «MU.*»

.

/ V

A"

i . -

Faksimil akta i-eldkommandature 610 u Smederevu

Nemačku, prvenstveno u *Šleziju, jer je* Nemcima bila potrebna besplatna robovs

ka radna snaga.

iz Hrvatske jre prebačeno *12.525* Srba, pa se dalja deportacija obustavlja ier se postiglo ono sto se htelo: 200.000 Srba već je prebeglo u Srbiju usled strahovi tog ustaškog terora, ostavljajući svu imovinu, a spasavajući samo gole živote

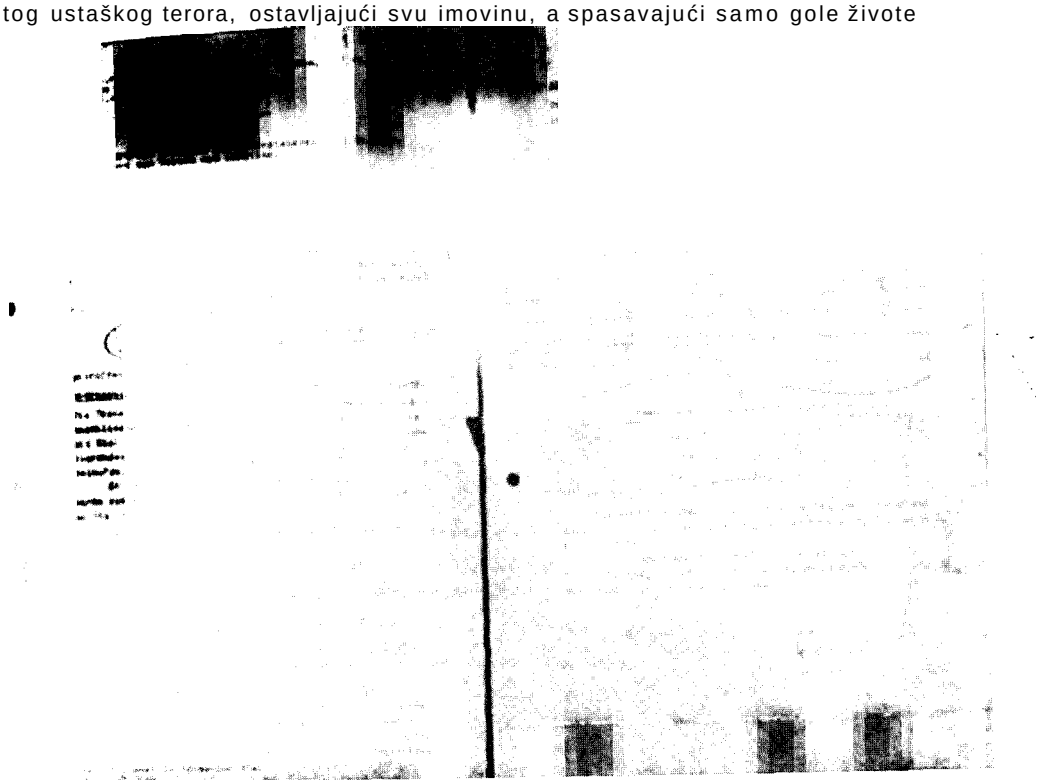

Faksimil naredbe o raseljavanju Srba iz Hrvatske

Gotovo sa sigurnošću se može tvrditi da su u momentu potpisivanja protokola o deportaciji od 4 juna 1941 potpisnici vrlo dobro znali da se predvidjen broj od 200.000 sam prebacio. Ti protokoli su bili samo cinična komedija i davanje kolikotoliko lepe forme već izvršenom zločinu.

Ovo preseljavanje Slovenaca i Srba - uz njihovo potpuno osiromašenje - kao i bekstvo stotine hiljada ljudi sa svoga ognjišta zbog strahovitog terora, bili su samo jedan od načina okupatorskog terora, samo u ovom slučaju provedenim na perfidan način, koji im je omogućavao da prividnim stanjem po strani, postignu svoje paklene ciljeve. Nemački okupatori hteli su da kod srpskog naroda stvore uverenje da je za sve pričinjene mu strahote kriva ne nemačka vlast, ne njeni Plaćenici ustaški banditi, već ceo hrvatski narod. Nedićeva štampa, akta upravnih organa Nedićevih saradnika kipte od tronutih izjava divljenja nemačkom viteškom duhu i zahvalnosti nemačkim vlastima koje uzimaju u zaštitu srpski živalj u Hrvatskoj. Samo ovako perfidno ali celishodno i vesto držanje nemačkih vlasti moglo je da poveća borački kadar jednom izdajniku koa što je DRAŽA MIHA-

JLOVIĆ, kome su mnogi zavedeni Srbi prišli baš zbog toga što su, zahvaljujući takvoj nemačkoj politici, videli u ćelom hrvatskom narodu (a ne u ustašama) većeg neprijatelja od Nemaca, pomožući tako baš Nemce - prave i glavne vinovnike svega zla i sve nesreće koju su naši narodi pretrpeli.

DRŽAVNA KOMISIJA utvrdjuje na osnovu gore iznetih fakata i dokaza da su odgovorni za izložene zločine pored HITLERA, njegove vlade i najviših partijskih organa još i sledeća lica:

Državni namesnik u Štajerskoj UEBERREITHER SIEGFRIED; KASCHE SIEGFRIED, SA Obergruppenführer, nemački poslanik u Zagrebu; HUMITSCH, SS-Hauptsturmfuhrer; Dr. GLASER, SS-Hauptsturmfuhrer; Dr. TURNER HAROLD, šef vojne uprave; VON TROLL, savetnik nemačkog poslanstva u Zagrebu; Dr WEISE-MEIER, na službi u nemačkom poslanstvu u Zagrebu; KIESEL, na službi u vojnoj upravi Srbije; DR FUCHS, šef Gestapoa u Beogradu; NEUHAUSEN FRANZ, generalni oponumoćenik za privredu u Srbiji; KUHN, legaciski savetnik u nemačkom poslanstvu u Zagrebu; REQUARD, Standartenführer - nemačko, poslanstvo u Zagrebu; PTZELT ROBERT, viši kontrolor državnih železnica u Zagrebu; DR KRAINERE, naučni ekspert - nemačko poslanstvo u Zagrebu; URBANTKE, SS-Unteeersturmfuhrer; DR SEIDEL, SS-Hauptsturmfuhrer; FERRANT, major; MOSCHNER R. V. profesor; VON SCHLICHTING, viši ratni upravni savetnik Feldkomandanture 610 u Smederevu; BENZLER, nemački poslanik; VON HORSTENAU GLAISE, generalmajor; HOFENER, kapetan, oficir za vezu u Zagrebu; DR WEINMANN, SS-Sturmbannfuhrer; BEISNER, SS-Sturmbannfuhrer; CARSTENJEN HELMUT, politički vodja; DR. LORKOVIĆ MLADEN, ustaški ministar; HORVAT RUPERT, zamenik direktora kancelarije za kolonizaciju u Zagrebu; FLOEGEL DR RIHARD, direktor kancelarije za kolonizaciju u Zagrebu; JENDRAŠIĆ, pukovnik NDH; Dumandžić, ministar za korporaciju NDH; KVATERNIK SLAVKO, doglavnik ministar vojni u NDH; DR VRANČIĆ VJEKOSLAV, zamenik ministra spoljnih poslova u NDH; i DR DUJMOVIĆ.

Državna komisija smatra da su svi ovi teški zločinci i da za svoja dela moraju biti izvedeni pred narodni sud.

DRŽAVNA KOMISIJA
Za utvrdjivanje zločina okupatora
i njegovih pomagača
D. br. 3621/45
U Beogradu, 27. novembra 1945.

Predsednik Državne komisije
Dr Dušan Nedeljković, s.r.
Profesor Univerziteta

Sekretar Državne komisije,
Dr Ivan Grgić, s.r.
Advokat

NEMAČKI KONCENTRACIONI LOGOR "DORA[1]
FABRIKA ORUŽJA V-1, V-2 i V-3

SAOPŠTENJE BROJ 82

Državne komisije za utvrdjivanje zločina okupatora i njihovih pomagača

Pred bezbrojnih koncentrafcionih logora po okupiranim zemljama i u Nemačkoj, u kojima su nemački fašisti uništavali miilione pripadnika porobljenih naroda Evrope, Državna komisija je utvrdila da su jugoslovenski državljani uništavani i u jednoj od najjezivijih nemačkih logora, u logoru ""ORA"" U tom logoru proizvodjeno je nemačko tajno oružje V-1, V-2 i V-3 (neupotrebljeni torpedo sa bacilima raznih zaraznih bolesti), i zato je bilo odredjeno da ni jedan zatvorenik ne izadje živ iz njega.

Logor DORA nalazio se u brdima Harc, blizu grada Nordhauzena, kao ogranak logora Buhenvald i u njegovoj nemposrednoj blizini. Zatočenici, sprovedeni u ovaj logor, radili su na prekopavanju dubokih podzemnih galerija, tunela i dvorana, gde su se smestile fabrike nemačkog tajnog oružja. Tu je i danju i noću radilo nekoliko desetina hiljada robova-kopača, dovedenih iz svih koncentracionih i štraf-logora širom Nemačke i porobljenih zemalja Evrope. Prvi transport robova iz koncentracionog logora Buhenvald dopremljen je u Doru avgusta 1943, a do kraja te godine otišlo je u "Doru" preko 10.000 ljudi. U oktobru 1943 prevedeno je u taj logor 500 Jugoslovena iz logora "Flosenburg". Kao i ostali zatvorenici, i oni su radili u podzemnim radionicama "Dore" pod strahovitim uslovima najtežeg robovskog rada, pri kome su izlagani zverskom mučenju, izgladnjavanjuj i ubijanju batinom. Pobijeni robovi upućivani su na spaljivanje u buhenvaldski krematorium, a iscrpljeni i nesposobni za rad - na likvidiranje u Lublin ili Belzen-Bergen. Samo u vremenu od oktobra 1943 do marta 1944 vraćeno je iz Dore u buhenvaldski krema- onjum više od 2.000 leševa, a za likvidiranje u logore Lublin i Beizen Bergen upućena su samo u tom periodu tri tzv "likvidaciiona transporta", od po hiljadu ljudi, edjutim, "likvidacioni transport" upućen 15 januara 1944 u Lublin, nije tamo stiö o, nego je i pre Lublina likvidiran na taj način što je u jednom izolovanom mestu umoren gladju.

Dor ri[3] kvalifikovanim radnicima, koji su u ogromnim transportima dovedeni u tungj mehaničari, bravari i kovači rade na proizvodnji raketnih torpeda, poszboa° Sh ma,o drukči ie ne 9° sa ostalim robovima. Ali za najmanju nepažnju ili g nedovoljne proizvodnje i oni su bili krvnički premlaćivani i vešani usred logora, za primer drugima.

Smrtnost i kod jednih i kod drugih radnika-robova bila je ogromna: dnevno je umiralo od 200-400 ljudi. U poslednje vreme mrtvaci više nisu prevoženi u buhenvaldski krematorium, nego su spaljivani na lomačama u "Dori".

Već u jesen 1944 pretvorena je Dora u strahoviti kombinat smrti u kome je m 48 velikih dvorana 24.000 robova, u dve smene po 12 časova, proizvodilo deiove smrtonosnog oružja, ali su oni sami bili osudjeni na sigurnu smrt, iako niko od radnika robova nije znao tajnu procesa proizvodnje tog tajnog oružja koje je sejalo smrt po Engleskoj, jer se ono na kraju procesa sklapalo negde u odeljenim delovi-i ma fabrike, od nemačkih radnika.

Usled teškog savezničkog bombardovanja postrojenja Dore, logor je 06.04.1945 evakuisan i svi robovi, nekoliko desetina hiljada, odvedeni u pravcu Hanovera, preko Magdeburga. Prema kazivanju jednog jedinog, do sada poz< natog, preživelog zatvorenika iz logora Dora, Josipa Žica iz Punta, koji je tada uspeo nekako da kod Magdeburga pobegne, Nemci su usput zatvorenike streljal u masama. Streljanja su vršili pratioci transporta, većinom folksdojčeri iz Banata Bačke. Izgleda da su tako stradali svi zatočenici iz logora Dora, pošto se do sadaj ni za jednog više nije čulo da je živ. Taj transport iščezao je u moru zločina poj Nemačkoj, koje su hitlerovci vršili do poslednjeg časa, do same kapitulacije. i

Nema podataka o nemačkom osoblju koje se nalazilo u samom logoru Dora, o zločincima, neposredno odgovornim za ubijanje naših sunarodnika, ali su poznata imena mnogih funkcionera, pripadnika SS trupa, iz logora Buhenvald, odakle su uglavnom liferovlo ljudstvo za Doru, koja je bila jedan buhenvaldski ogranak.

Zato Državna komisija utvrdjuje da su pored vrhova hitlerovskog aparata, ratni zločinci i sledeči oficiri logora "Buheivald": šturmbanfireri BARNEVALD OTO; (Barnewald Otto), FEERŠER OTO (Forscher Otto); oberšturmfireri: GAJZEU (Geisel), dr KAJZER ALFRED (dr. Kaiser Alfred), MACKE (Matzke), PLAC HAJNRIHj (Platz Heinrich), ŠVARC (Schwarz), FELKNER (Volkner); hauptšturmfireri: drl HOVEN (dr Howen), KRONE HAJNRIH (Krone Heinrich), ŠRADER ROLF (Schräder] Rolf); sturmfirer PISTER HERMAN (Pister Hermann), komandant logora i ELEN-: BERG, administrativni oficir.

Državna komisija smatra svi ovi teški ratni zločinci moraju biti izvedeni pred sud naroda nad kojim su zločine počinili.

DRŽAVNA KOMISIJA
Za utvrdjivanje zločina okupoatora
i njegovih pomagača
D. br. 3744/45
U Beogradu, 11. decembra 1945.

. i
Predsednik Državne komisije?
Dr Dušan Nedeljković, s.r. \
Profesor Univerziteta

Sekretar Državne komisije,
Dr Ivan Grgić, s.r.
Advokat

1
"

NEMAČKI KONCENTRACIONI LOGOR "DORA" - FABRIKA ORUŽJA V-1, V-2, V-3

SAOPŠTENJE BR. 82

Državne komisije za utvrdjivanje zločina okupatora i njihovih pomagača

Pored bezbrojnih koncentracionih logora po okupiranim zemljama i u Nemačkoj, u kojima su nemački fašisti uništavali milione pripadnika poraobijenih naroda Evrope, Državna komisija je utvrdila da su jugoslovenski državljani uništavani i u jednom od najjezivijih nemačkih logora, u logoru "DORA". U tom logoru proizvodjeno je nemačko tajno oružje V-1, V-2, V-3 (neopotrebljivi torpedo sa bacilima raznih zaraznih bolesti), i zato je bilo odredjeno da ni jedan zatvorenik ne izadje živ iz njega.

Logor "Dora" nalazio se u brdima Harc, blizu grada Nordhauzena, kao ogranak logora Buhenvald i u njegovoj nepostrednoj blizini. Zatočenici, sprovedeni u ovaj logor, radili su na prekopavanju dubokih podzemnih galerija, tunela i dvorana, gde su se smestile fabrike nemačkog tajnog oružja. Tu je i danju i noću radilo nekoliko desetina hiljada robova-kopača, dovedenih iz svih koncentracionih i štraf-logora širom Nemačke i porobljenih zemalja Evrope. Prvi transport robova iz koncentracionog logora Buhenvald dopremljen je u "Doru" avgusta 1943, a do kraja te godine došla je u "Doru" preko 10.000 ljudi. U oktobru 1943 prevedeno je u taj logor 500 Jugoslovena iz logora "Flosenburg". Kao i ostali zatvorenici, i oni su radili u podzemnim radionicama "Dore" pod strahovitim uslovima najtežeg robovskog rada, pri kome su izlagani zverskom mučenju, izgladnjivanju i ubijanju batinom. Pobijeni robovi upućivani su na spaljivanje buhenvaldski krematorium, a iscrpljeni i nesposobni zä rad - na likvidiranje u Lublin ili Belzen-Bergen. Samo u vremenu od oktobra 1943 do marta 1944 vračćeno je iz "Dore" u buhenvalski krematorium više od 2.000 leševa, a za likvidiranje u logore Lublin i Belzen-Bergen upućena su samo u tom periodutri tzv. "likvidaciona transporta", od po hiljadu ljudi. Medjutim "likvidacioni transport" upućen 15 januara 1944 u Lublin, nije tamo ni stigao, nego je i pre Lublina likvidiran na taj način što je u jednom izolovanom mestu umoren gladju.

Sa kvalifikovanim radnicima, koji su u ogromnim transportima dovedeni u °ru' da kao mehaničari, bravari i kovači rade na proizvodnji raketnih torpeda, ill $^{S\,u}P^{al\circ}$ se malo drugačije nego sa ostalim robovima. Ali za najmanju nepažnju og nedovoljne proizvodnje i oni su bili krvnički premlaćivani i vešani usred °3ora, za primer drugima.

Smrtnost i kod jednih i kod drugih radnika-robova bila je ogromna: dnevno j$_c$ umiralo od 200-400 ljudi. U poslednje vreme mrtvaci nisu više prevoženi u buhend. valski krematorium, nego su spaljivani na lomači u "Dori".

Već u jesen 1944 pretvorena je "Dora" u strahoviti kombinat smrti u kome je y 48 velikih dvorana 24.000 robova, u dve smene po 12 časova, proizvodilo delovj smrtonosnog oružja, ali su oni sami bili osudjeni na sigurnu smrt, iako niko od raj nika-robova nije znao tajnu procesa proizvodnje tog tajnog oružja koje je sejal smrt po Engleskoj, jer se ono na kraju procesa sklapalo nege u odeljenim delo\| ma fabrike, od nemačkih radnika. 1

Usked teškog savezničkog bombardovanja postrojenja "Dore", logor je 6-|a 1945 evakuisan i svi robovi, nekoliko desetina hiljada, odvedeni u pravd Hanovera, preko Magdeburga. Prema kazivanju jednog jedinog, do sada pol natog, preživelog zatvorenika iz logora "Dore", Josipa Žica iz Puenta, koji je taci uspeo nekako da kod Magdeburga pobegne, Nemci su usput zatvorenike strelja u masama. Streljanja su vršili praatioci transporta, većinom folksdojčeri iz BanatJ Bačke. Izgleda da su tako stradali svi zatočenici iz logora "Dora", pošto se do sa ni za jednog više nije čulo da je živ. Taj transport isčezao je u moru zločina • Nemačkoj, koje su hitlerovci vršili do poslednjeg časa, do same kapitulacije. 1

Nema podataka o nemačkom osoblju koje se nalazilo u samom logo« "Dora", o zločincima, neposredno odgovornim za ubijanje naših sunarodnika, ali m poznata imena mnogih funkcionera, pripadnika SS-trupa, iz logora "Buhenvald odakle se uglavnom liferovalo čjudstvo za "Doru", koja je bila jedan buhendvalsl ogranak. I

Zato državna komisija utvrdjuje da su pored vrhova hitlerovskog aparata, rati zločinci i sledeći oficiri logora "Buheivald": štrumbanfieri BERNEVALD Ola (Baarnewald Otto) FERŠER OTO (Forscher Otto);oberšturmfireri: GAJZEL (Geisel dr. KAJZER ALFRED (dr. Kaiser Alfred), MACKE(Matzke), PLAC HAJNRIH (Plafl Heinrich), ŠVARC (Schwarz), FELKNER (Volkner); hauptšturmfireri: dr. HOVEN **(J** Howen), krone hajnrih (Krone Heindrich), ŠRADER ROLF (Schräder Rolf); šturmflj er PISTER HERMAN (Pister Hermann), komandant logora i ELENBERG, administrativni oficir.

Državna komisija smatra da svi ovi teški ratni zločinci moraju biti izvedeni pred sud naroda nad kojima su zločine počinili.

DRŽAVNA KOMISIJA
Za utvrdjivanje zločina okupoatora
i njegovih pomagača
D. br. 3744/45
U Beogradu, 11. decembra 1945.

Predsednik Državne komisije
Dr Dušan Nedeljković, s.r.
Profesor Univerziteta

Sekretar Državne komisije,
Dr Ivan Grgić, s.r.
Advoka

Drugi deo

ODLUKE DRŽAVNE KOMISIJE ZA UTVRĐIVANJE ZLOČINA OKUPATORA I NJEGOVIH POMAGAČA DEMOKRATSKE FEDERATIVNE REPUBLIKE JUGOSLAVIJE

Napomena priređivača

Izbor odluka koje ćemo objaviti je bilo veoma složeno pitanje. Izbor malog broia reprezentativnih odluka od nekoliko hiljada, koje treba da omoguće jasnu dstavu i pruže opšta saznanja o načinu, obimu, motivima ciljevima i prirodi Svršenih ratnih zločina, zločina protigvu čovečnosti, zločina protivu mira i genocidu je složen naučni i metodološki problem. Samo komisija Ujedinjenih nacija po kriterijumima, koje je brzo menjala posle završetka II svetskog rata prema bivšim neprijateljima, 1456 Nemaca i 48 Madjara proglasila za ratne zločince zbog zločina koje su činili na prostorima bivše Jugoslavije.

U ovom tomu polazeći od polazne metodološke koncepcije priredjivača objavljujemo 19 odluka za pripadnike nemačkih okupacionih snaga i 8 odluka za pripadnike madjarskih okupacionih snaga za koje je Državna komisija utvrdila da su vršili ratne zločine na prostorima bivše Jugoslavije. Slučaj je kod svih okupacionih snaga, ali je on posebno karakterističan za Nemce i Austrijance, da su pojedina lica od više zemaljskih komisija (republičkih i Vojvodine) proglašeni za ratne zločince a iste je potvrdila Državna komisija ili ih je i ona (što je najčešće) u okviru svoje aktivnosti proglasila za ratne zločince za zločine koje su vršili. Za Nemce je karakteristično da je pojedine pripadnike njihovih okupacionih snaga više država proglasilo za ratnog zločina za zločine koje je vršio u toj zemlji.

Odluke Državne komisije, posebno za pripadnike nemačkih okupacionih snaga, su veoma obimne, sa puno dokumenata i optužujućeg materijala. Njihovo štampanje za pojedina lica predstavljala bi posebnu monografiju. Iz tih razloga objavljujemo u odlukama samo karakteristične dokumente ili delove istih o zločinima koje su vršili i za koje su proglašeni za ratne zločince.

^ Spiskove ubijenih, deportovanih pod nehumanim uslovima, hapšenih, mučenih, opljačkanih zbog enormo veliokg broja nisu objavljivani, izuzev u slučaju majora Keninga Paula egzekutora u Kragujevcu i okolini.

I MAĐARI

1. ODLUKA

O ZLOČINIMA OKUPATORA I NJIHOVIH POMAGAČA

BROJ 4754

ZLOČINAC

Prezime, ime i funkcija u izvršenju zločina:

Dr vitez APATINI-FERNBACH PETER

Starost, narodnost i meto odakle je: star 60 godina, Madjar iz Temerina

. Svojstvo, služba, položaj, zanimanje: veliki župan iz Novog Sada

Poslednje boravište: Novi Sad

ŽRTVA ZLOČINA (oštećenik)

Prezime, ime i zanimanje: vidi elaboratu priloženi spisak žrtava

"RACIJA"

"1./ ubistva, pokolji, sistematski teror

2./ mučenja gradjanskih lica

3.1 silovanja

4./ pljačka

kao u odluci o utvrdjivanju zločina okupatora i njihovih pomagača F. br. 2/11

Gornji zločinacc Dr. vitez Apatini - Ferbach Peter bio je veliki župan grada Novog Sada intelektualni potstrekač i organizator racije pa je odgovoran za sva zločinstva koja je vojska i žandarmerija u zajednici sa ostalim zločincima počinila za vreme racije u Novom 'Sadu.

Novi Sad, odnosno Bačka i Baranja; sve vreme trajanjaa okupacije odnosno 21-23 januara 1942. godine.

1 • - Svojim radom kao veliki župan grada Novog Sada išao je za tim da Bačka ' Baranja kao teritorije Jugoslavije i dalje ostanu pod vlašću madjarskog okupatora, čime je počinio delo veleizdaje spram Jugoslavije, čiji je nekadašnji državljanin bio> jer je imao posed u Temerinu koji je bio uzet pod udar agrarne reforme.

2. - Sto su madjarske vojne i žandarmerijske vlasti pod izgovorom "pobuna" Preuzeli u ruke svoje vlast nad Novim Sadom za vreme od 21-23 januara 1942. godine i za to vreme počinili masovna ubijanja, masovna lišavanja slobodne, zlostavljanja kao i pljačku nad Srbima i nešto malo Jevreja, iako ovi nikakav Povodom sa svoje strane nisu dali a još manje da su podigli kakvu bunu.

U to vreme bio je županom grada Novog Sada imenovani te kao takav je pretstavljao vladu u gradu Novom Sadu, te kako je racija bila naredjena od strane Kraljevske madjarske vlade, to je on kao njegov predstavnik odgovoran za sve ono što je madjarska vojska i žandarmerija za pomenuta tri dana počinila,

PREDSEDNIK KOMISIJE ZA VOJVODINU

FEDERATIVNA DEMOKRATSKA JUGOSLAVIJA
DRŽAVNA KOMISIJA
U TVRD J IVAN JE ZLOČINA OKUPATORA i NJIHOVIH POMAGAČA

2. ODLUKA

O UTVRDJIVANJU ZLOČINA OKUPATORA I NJIHOVIH POMAGAČA

Broj 2782

ZLOČINAC

Prezime I ime: BARDOSSY LASZIO

Približna starost: oko 60 godina

Narodnost: Madjar

Jedinica, zvanični položaj i čin: predsednik kr. madjafske vlade do 7.3.1942. god.

Poslednje boravište: Budimpešta

KRATAK OPIS I KVALIFIKACIJA ZLOČINA:

Masovna ubijanja, lišavanja slobode, sistematski teror, pljačke, prinudna iseljavanja od aprila 1941. g. do marta 1942. god. u Bačkoj i Baranji.

Aneksije Bačke i Baranje protivno propisima medjunarodnog prava.

Prinudno regrutovanje jugoslovenskih državljana u neprijateljsku madjarsku vojsku.

Odvodjenje na prinudni rad i deportovanje u koncentracione logore.

Masovni zločini protiv javhe i privatne imovine.

Gaženje propisa čl. 23, 46, 50, 47 i 6 Haškog Reglmana od 1907. god.

POJEDINOSTI O ZLOČINU:

(Zločinac, mesto, vreme, način i sredstva izvršenja, žrtve, štete):

Sefovi, organizatori i inicijatori vlasti i rada u Madjarskoj od napada na Jugoslaviju pa sve do njihovog smenjivanja bili su regent Horti Mikloš i predsednik vlade Bardoši Laslo. U proglasu od 10. aprila 1941. godine, izdatom od strane regenta Hortia nalazi se potpis tadašnjeg pretsednika Bardoša Lasla. U proglasu se, izmedju ostalog, kaže: "... Istovremeno sa ovim postala nam je zapovedajuća dužnost, da poonovo uzmemo u svoje ruke osiguranje sudbine i položaja teritorija Skinutih od Madjarske 1918. godine... Stoga još današnjeg dana izdajem

zapovest svojim vojnicima da Madjare koji žive u "Južnim krajevima" sačuvamo ofl pustošenja i anarhije".

Sa ovim proglasom prema ptopisanom od pretsednika vlade Bardošia Laslg kao šefa izvršne vlasti uz punu podršku tadašnjeg ministra vojnog Barta Karonjig madjarske trupe prešle su jugoslovensko madjarsku granicu i sa tim pregazile pak o "večnom prijateljstvu" sklopljen 1940. godine izmedju Jugoslavije i Madjarske, koji od strane Jugoslavije nije ničim prekršen niti dat ma kakav povod za to! Madjarska vojska na podao način, protivan najosnovnijim načelima medjunarodnog prava prelazi na jugoslovensko tie u besnom naletu, ubijajući, paleći i pljačkajući sve što je nemadjarsko i nenemačkog porekla. Za ovakav postupak jedan od glavnih krivaca je Bardoši Laslo. Kako se naša vojska na tom otseku povlačila bez borbe, to mesno stanovništvo pogotovu, nije moglo učestvovati ni u kakvim akcijama koje bi nanela žrtve ili štete madjarskoj oružanoj sili. I pored tog$_a$ što se naše stanovništvo korektno držalo prema okupatoru, madjarski zločinci su uz pomoć Madjara iz pom. oblasti, počeli da ga na najbrutalniji način ubijaju, zlostavljaju i sramote.

Prema do sada utvrdjenim podacima samo u tim prvim danima madjarske najezde, na zverski način je ubijeno u Novom Sadu preko 720 lica, u Somborn 500, Srbobranu 520, Kuli 136, Senti 100, Irigu 1000 (selo spaljeno i do temelja srušeno). Medju ubijenima je najviše staraca, žena i dece i veliki broj prosvetnih, kulturnih i sveštenih lica. Predsednik tadašnje madjarske vlade Bardoši je odgovoran za ova zločinstva, jer nije ništa preduzeo da se obustave, već je uz punu njegovu podršku nastavljeno zlostavljanje i ubijanje našeg življa u Bačkoj, i Baranji, Medjumurju i Prekomurju. Tako je pogazio propise čl. 23 (b) i (c) i čl. 46. Haškog reglmana od 1907 Konvencija o zakonima i običajima rata na suvu.

Pored honvedskih vojnih vlasti, odmah su stupile u dejstvo i mdjarske civilne vlasti. Razume se oni su se honvedima pridružili u njihovom zločinačkom radu. Dolazi veliki broj madjarskih činovnika, organizuje službu "kontrašpijunaže", "žandarmerijsko istražno odeljenje", sa kojima saradjuje kao savetodavac" odbor devetorice". Sve ove ustanove su bila vrlo aktivne u progonima i ubijanjima naših pripadnika u tim krajevima. Srbe, Jevreje i Cigane, svrstavaju u jedan red, oglašavaju ih za komuniste i buntovnike, da bi ih posle na zverski način ubili. Raznim mučenjima, prisiljavali su ljude da priznaju del,a koja nisu nikada učinili, da bi ih na osnovu tih "priznanja" osudili na smrt. Jedno od najgorih mučilišta je zloglasna "Armija" u Novom Sadu, kroz koju je prošlo za nekoliko meseci oko 8.000 lica, od kojih velika većina nije više u životu.

Kada je Madjarska objavila rat Sovjetskom Savezu, mnogi od preživelih iz koncentracionih logora iz zatvora, odvedeni su na Istočni front, gde su od njih formirane kaznene radne čete, upotrebljavane za čišćenje minskih polja i slične opasne prinudne radove na kojima su mnogi izbgubili živote. Za sva ova zločinačka dela - prinudni rad gradjana u vezi vojnih operacija neprijatelja jedan od glavnih odgovornih ličnosti jeste predsednik Bardoši Laslo zajedno sa tadašnjim ministrom unutrašnjih dela Keresteš Fišerom po analogiji, sa čl. 6 Haškog Reglama od 1907. godine.

Madjarske vlasti su stavile sebi u zadatak uništavanje tamošnjeg srpskog, jevrejskog i ciganskog življa i dosledno su ka postizanju tog cilja išli. Sve ove žrtve su im bile male, te su se latile drugih mera, koje su dostigle svoju kulminaciju uf

ptskoi javnosti, po najsvirepijim zločinima, dobro poznatim "racijama", koje su ovodjene uglavnom od 3. do 30. januara 1942. godine.Tada su najviše stradali Novi Sad, šajkaški kraj (Mošorin, Surug, Žabalj, Titel i t.d.), Stari Bečej, Srbobran i

dr Kao povod, tobože navodili su saradnju sa jugoslovenskim partizanima i munistima i rad. Inicijativa za ovaj krvavi posao potekla je od najviših predtavnika madjarskih vlasti. To se najbolje vidi iz memoranduma poslanika maloSosednika Endre Bajčin - Žilinskog, koji kao ovdašnji poslovnik madjarskog parlamenta sigurno je objektivan prema svojoj zemlji "koju čitav svet poznaje kao •humanijeg soja» kako on |<aže. Memorandum je 4. februara 1942. godine upućen regentu Hortiu. Izmedju ostalog Žilinski citira jedan deo plakata izdat od strane komandanta mesta u Novom Sadu a u kojemu se kaže: "... da se za gradjanstvo vaspostavi mir, pošto je završena jacija, izvedena po naredjenju kralevske madjarske vlade". Dalje poslanik Žilinski kaže: "Ovaj dokument (misleći na gore citirani plakat) je interesantan, jer otkriva činjenice koje su se odigrale u Novom Sadu u toku 21, 22 i 23. januara. Dokazuje daje komandant mesta preuzeo upravnu vlast po nalogu vlade i daje sama "racija" bila izvršena po nalogu vlade". Da je ovde glavni krivac predsednik tadašnje vlade Bardoši zajedno sa komandanom mesta nema sumnje.

Dani "racije" ili kako iz razbojnička banka madjarskih krvoloka nazivala "pročešljavanje" su najkrvaviji u istoriji ovih naših krajeva. Žrtve i način na koji su ubijani spadaju u najvarvarskija dela koja istorija poznaje. Samo za tih nekoliko dana ubijeno je u Novom Sadu 1.300, Djurdjevu 300, Mošorinu 200, Gospodjincima, 100, Titelu 80 duša a slično je, bilo i u drugim mestima. Žrtve su ubijane na najsvirepiji način. Ubijene i istrebljene su čitave porodice, počev od odojčadi pa do staraca. Stanovništvo je bilo prvo podvrgnuto najstrašnijim mukama a posle ubijano mitraljezima, puškama i raznim hladnim orudjima ili ovako živo bacano u naročito za to iskopane rupe u ledu reka Dunava i Tise. Bilo je slučajeva gde su majke prisiljene da svoju decu, živu bacaju u tako zamrznutu vodu ili da ubijaju roditelje na očigled svoje dece. Sa mrtvih leševa kidani su razni delovi tela, da bi se ova banda snabdela raznim nakitima ili zlatnim zubima. Skidali su odelo, cipele i tako skoro nage bacali su leševe pod ledom zamrznutih reka Dunava i Tise. Sa takvim radom pogaženi su propisi čl. 46 Haškog reglmana od 1907 godine. Inicijatori za ova zlodela su najviši predstavnici madjarskih vlasti od kojih je jedan i Bardoši Laslo a izvršioci od njih za to odredjeni organi kao što su regularne madjarske trupe, madjarska žandarmerija, državna policija, članovi zloglasnog "odbora devetorice" i "legitimacionog odbora".

Madjarski parlament izglaao je Zakon o pripojenju 'Južnih krajeva" 16. i 20. decembra 1941. godine. Odmah posle ovoga nekoliko hiljada jugoslovenskih rzavljana mobilisano je u vojne jedinice, prisiljeni da polože zakletvu na vernost svom najkrvavijem neprijatelju i oterani u borbu protiv svojh obveznika. Sa tim su Pogaženi propisi čl. 23. poslednji stav Haškog Reglmana od 1907. godine. Drugi Pet odvedeni na prinudne radove gde su u logorima, živeći pod najtežim uslovia, stotine njih su izgubili svoje živote. Samo u logoru Šarvaru bilo je oko 8.000 h državljana koji su u masama umirali.

V. Madjarskim zlikovcima nije ni to bilo dosta. Još aprila 1941. godine mad-
31 k VlaSt, naredili su svim Srbima, Jevrejima i Ciganima koji su se naselili posle • oktobra 1918. godine u tim krajevima da se imaju u roku od tri dana iseliti. Evo

šta o tome kaže poslanik Žilinski u pomenutom memorandumu: "... ove nesretnike, čiji je broj prelazio 24.000 a koji od sve svoje imovine nisu mogli da ponesu ništa od 30 penga po porodici prebacio je s onu stranu Dunava u punom jeku hrvatske i srpske anarhije. Ali zlostavljanja nisu prestala ni prema onima koji su ostali". Eto tako su opustošena i ispražnjena čitava sela i naselja našeg življa u Vojvodini. Sa takvim radom su prekršene odredbe racio legis Odeljka III Konvencija o zakonima i običajima rata na suvu čl. 42. i sled. Kao glavni krivac za ova nedela bio je ondašnji predsednik vlade Bardoši koji je imenovao izvršioce svih zločina i dao im naredjenja za iste.

VI. Da bi onemogućili svaki kulturni i humani rad našega življa u tim krajevima stavili su pod kontrolom komesara sve kulturne, prosvetne i humane ustanove i činovništvo je ubijeno, pohapšeno ili otpušteno iz službe. Privredne komore i druge staleške ustanove pripojene su sa celokupnom imovinom odgovarajućim madjarskim ustanovama. Cela imovina pravoslavne crkve stavljena je pod sekvestar. Inventar je rasprodat u bescenje. Industrijalci, trgovci i zanatlije su putem zatvaranja, šikaniranja i mučenja prisiljeni da otudje svoja preduzeća, bilo Madjarima bilo Nemcima. Pored ovoga izvršene su velike pljačke za vreme "Racija" i "pročešljavanja" kao i uništavanja i razaranja prilikom odstupanja Madjara iz ovih krajeva i sa tim nanete ogromne materijalne štete ovim krajevima. Koliki je iznos štete nije se u potpunosti do sada moglo utvrditi ali prema podacima koji se imaju za sada na raspoloženju a po mišljenju stručnjaka, šteta se penje na oko 40 milijardi predratnih jugoslovenskih dinara. Takvim radom Bardoši Laslo pogazio je propise čl. 46. st. poslednji Haškog Reglmana od 1907. godine.

Kao što se vidi iz gore navedenih činjenica i podataka, koji su do sada donekle prikupljeni a iz kojih su uzeti samo neki navodi, jasno je da su navedeni ratni zločini dirigovani i sprovodjeni od strane najviših vojnih i civilnih vlasti Madjarske, gazeći i rušeći najosnovnije principe medjunarodnog prava a sa ciljem uništenja našeg življa i politički i ekonomski i biološki. Svi ovi zločini mogli su biti izvedeni samo po znanju u odobrenju nosioca vlasti, medju kojima je jedan od najgiavnijih bio predsednik vlade Bardoši Laslo. On nije ništa učinio da se ova zločinačka dela obustave ili ublaže. Ovakav varvarski postupak izazvao je u svetskoj javnosti velike protpoložaja predsednika vlade Bartošia Lasla kao glavnog vinovnika ovih zločina.

REFERENT

U Beogradu, 5. juli 1945.

PREDSEDNIK

ZA SEKRETARA

" R A C I J A "

UVOD

Odmah po okupaciji Bačke i Baranje madjarski fašistički okupator stavio je se bi u zadatak, da nemilosrdno bespoštedno sruši i otkloni sve prepreke, koje bi taiale na putu njegovoj porobljivačkoj politici: da ovaj deo tudje teritorije za večita vremena uklopi i zadrži u sastavu Velike Madjarske, koja bi u Dunavskom bazenu na štetu autohtonih slovenskih naroda imala, da uspostavi granice carstva "Sv. Stevana".

Srpski uglavnom, a i ostali slovenski i drugi rodoljubivi živalj Bačke i Baranje bio je na putu ostvarenja ciljeva ovakve madjarske fašističko-imperijalističke politike. Šajkaška kao teritorija sa skoro isključivo srpskim življem, te Novi Sad, St. Bečej i Srbobran kao centrikulturne i ekonomske snage upravo su se samim tim suprotstavile ovim ciljevima.

Odmah po okupaciji naš živalj bio je izložen teškim nasiljima. Na dnevnom redu su bila hapšenja, teranja u logore, prinudna iseljavanja i ubistva sa sistematskim terorom. Medjutim, sve ovo nije bilo dovoljno efikasno za okupatore; trebalo je primeniti efikasnije i radikalnije mere i sredstva. Trebalo je naš živalj u toj meri prorediti i porobiti da zauvek izgubi obeležje etničke samostalnosti. Za ovo je trebalo psihološki pripremiti svoju javnost unutra, a trebalo je naći koliko toliko opravdanja za inostranstvo.

Jedan poverljvi izveštaj madjarske državne policije u Novom Sadu od R.1.1942. godine, br. 187/941, prema kome je uhvaćen razgovor jednog nepoznatog lica iz Maradika u Sremu, po narodnosti Srbina, sa jednom nepoznatom ženom na Vašarištu u Novom Sadu, u kome je taj nepoznati izgovorio ove reči: "Čekajte Madjari i Nemci biće od vas krvi o srpskom Božiću" - s jedne strane, te jedan, po sebi, beznačajan i brzo likvidiran sukob izmedju madjarske vojske i žanarmerije i rodoljuba u Žabljsko-čuruškom ritu s druge strane, upotrebljen je da zadovolji ove potrebe.

Kada se ocenilo da je i javnost pripremljena - u nju su ubačene bespokojavejuće glasine kao da Srbi nešto spremaju - a da je i opravdanje osigurano.

Odlučeno je, da se preduzmu akcije širokih razmera: "aatfesulni" (pročešljavati) okupiranu teritoriju. Ove su akcije, medjutim, od našega naroda dobile tačniji naziv: "RACIJE", a kao što će se videti - značile su stavljanje van zakona i espoštedno i krvavo uništenje svakoga, koji nije duševno i moralno podlegao i Pomirio se sa stanjem ropstva.

NAREDJENJE ZA IZVRŠENJE I ORGANIZACIJA "RACIJE"

FERFKir BARDOSSY LASZLO - Predsednik madjarske vlade; Dr KERESTES FISER r.p. 7' ministar unutrašnjih dela; vitez DALNOKFALVY BARTA KAROLY, armijski alštab Podr • na,vi® ' P red stavnici madjarske civilne i vojne uprave, odlučili su i učnima dali nalog za izradu plana i izvršenja "Racije".

Načelnik glavnog generalštaba - po prethodnom sporazumu sa gore imeno. vanima - naredio je "RACIJU" prvo u Šajkaškoj, a potom, svojom naredbom od 15.1.1942. godine, br. 4089 i njeno proširenje, pored ostalog, i na Novi Sad. Taje naredba radi izvršenja dostavljena divizijskom generalu FEKETEHAIMI CZAYDEF} FERENC-u, komandantu V. segedinske honvedske armije.

St. Bečej i Srbobran

U izvršenju naredbe održane su konferencije komandanata vojnih jedinica odredjenih za učešće; izradjena su detaljna uputstva za sve jedinice; izvršen je raspored snaga; uspostavljen je uzak kontakt sa predstavnicima civilne vlasti (županjske i sreske političko-upravne službe); zatim sa predstavnicima državne policije, ekspoziture kontrašpijunaže i žandarmerije. Na posletku, po mestima, u kojima "Racija" imala održati, obrazovani su legitimacioni odbori, u kojima su bili zastupljeni i sami meštani Madjari, a i Nemci u onim mestima, gde ih je bilo.

SPROVODJENJE "RACIJE"

I. - U ŠAJKAŠKOJ

4. januara 1942. godine, prestala je svaka gradjanska vlast u svim opštinama Šajkaške i prešla je u ruke vojske> madjarskog kr. generalštaba, odn. honvedske brahijalne komande.

Sutradan 5. januara 1942. godine, započela je krvava tragedija srpskog naroda i masovno je trajala do 19. januara 1942, godine, da joj se poslednji krvavi trag izgubi tek onamo polovinom februara 1942. godine...

U toku ovoga vremena, kada je nad Šajkaškom besnela ciča zima, doživeo je mirni srpski, slovenski, a i drugi rodoljubivi živalj teške dane i još teže noći od pobesnele madjarske soldateske i svojom perfidnom propagandom zavedenih nemačkih i madjarskih sugradjana.

Svugde u svakom selu, budući je unapred zamiljena i organizovana, odvijala se "Racija" malte ne na isti način, istim tokom i istim završetkom.

Prethodno se vozovima, vojnim kamionima i drugim prevoznim sredstvima donose grupe po tome se vrši raspored istih; odredjuje se središte centralne i središta područnih komandi honvedske brahijalne sile; dovode se pojačanja zavedenih meštana iz okolnih sela (Temerina, Ade, dola, Bačkog Gradišta, Srbobranai t.d.); blokiraju se svi ulazi u sela; zabranjuje se svako kretanje i napuštanje domova; naredjuje se zastiranje prozora; zatvaranje svih javnih lokala; smenjivanje svih Srba opštinskih časnika; pritvor sve inteligencije i sprečavanje, da ova masa sa kim dodje u dodir; zabranjuje se zvonjenje i održavanje bogosluženja. Obrazuju se o zavedenih meštana odbori za "Raciju" (legitimacioni odbori), koji bi, sastavljanjem spiskova onih, koje treba ukloniti, dalje savetom i pomoći svake vrste, imali ove akcije ubrzati i efikasnijim načiniti.

Oružane patrole vojske, žandarmerije i naoružanih meštana obilaze domove; . ^g odande, bilo samo izvesna lica, muškarce, bilo pak, čitave porodice, uhapšeni se sprovode na zbirna mesta; opštinsku zgradu, školu, kao i u zgrade, ie imaju veće prostorije. Sprovode se sa rukama podignutim u vis, dok su im u ledja uperene puške na gotovs sa nataknutim bajonetima.

Dok se po kućama vrše pretresi i traže "sumnjivi elementi", nagomilano oružje imunicija /I/ na samim zbirnim mestima obavlja se neka vrsta ispitivanja, legitimisanja i odvajanja. U stvari, pak, već tada i tu, ali i pre toga pri samom hapšenju i sprovodjenju vrši se strahovito mučenje. Pravo, istinsko, mučenje, medjutim, vršeno je u pojedinim odelenjima ovih zbirnih mesta. Uhapšenima se naredjuje da sa uzdignutim rukama stoje ili kleče zidu okrenuti. U ovakvom ploložaju zadaju im se udarci pendrecima, kundacima i drugim tupim predmetima. Bodeni su bajonetima. Zakivani su ekseri u tabane. Lomljene su kosti. Čupane su ženama grudi a muškarcima zavrtane mošnice. Uhapšenima se naredjuje, da poležu, tako da svojim telima načine tepih po kojem bi bezdušni zlikovci gazili. Za celo to vreme, koje je često trajalo po nekoliko dana, nedobijaju ni vodu ni hranu, a izuzetan slučaj je bio, da se po nekom dozvoli da se udalji, da obavi prirodnu potrebu.

Medjutim, životinjska okrutnost i bes izbezumljenih inkvizitora nisu se zadržali samo na ovome. Već pri samim hapšenjima mnogi su ubijani u svojim domovima ili u toku sprovodjenja. Ali masovni pokolji izvršeni su u raznim odeljenjima zbirnutih mesta. Evo na koje sve načine.

U jedno odelenje u kome se nalazila gusto zbijena grupa izmučenih nesrečnika osuta je mitraljeska i puščana vatra. Veći deo žrtava izgubio je svoj život već tada. Ali nije bio poštedjen ni onaj, koji je bio lakše i teže ranjen, a ni onaj, kog aje mitraljeski metak promašio, jer su isti bili ubijeni: probodeni su bajonetima ili su dotučeni udarcima gvozdene rude.

Ako kao da ovaj način nije bio dovoljno svirep, da zagasi krvoždnost zlikovaca. Pronadjen je i primenjen još svirepiji, još bezdušniji, i još okrutniji način. Iz takvog jednog odelenja u kome su uhapšenici bili sabijeni i mučeni puštani su redom, jedan po jedan. Na vratima bi ih, medjutim, dočekivali po dvojica snabdeveni sekirama i budacima. Kako bi se koji nesrečnik pojavio dobijao bi udarce; po licu temenu; po zatiljku i grudima... po ćelom telu, sve dok nije prestao, da daje od sebe znake života. I tako redom jednog za drugim; ne troje, ne desetoro, pa ni pedeset, već preko dve stotine; ne u toku jednog časa, ili više sati, već u toku čitavog pola dana, od 7 sati ujutro. I zar je čudo, da je u tom odelenju i pred njim bilo ljudske krvi do članaka i da se moralo praviti mesta novim žrtvama i sveže krvi, zašto su se uslužno postarali oni, kojima je dužnost bila da leševe uklone i krv zaciste, A kada bi se bilo ubice bilo poslužioci zamorili smenjivali su i krvava rabota je nastavljena.

, ^ No, zar se ne može pribeći još kakvom bestijalnijem načinu ubijanja. Može - e kako može! Rasporene su žrtve od visine srca do uskura i odstranjeni su im udovL Mala deca, držana za noge, udarana su glavom o zid.

Najveći broj uhapšenika, medjutim, utovaren je u kamione, kola i saonice, kao S6n na, obaiu Tise, Dunava, kanala i obližnjih bara i tamo poubijan. Leševi ovih i najveći deo leševa onih koji su pogubljeni po selima naša je svoj grob u stu-

denoj vodi Dunava i Tise i kanala i okolnih bara. Na ove dve naše zaledjene reke načinjena su okna kroz koja su leševi bacani. Najmanji je broj onih, čiji su posmrt. ni ostaci mogli biti sahranjeni.

Tako po selima. Ali i naselja po atarima, salaši, nisu izbegli sudbini svojih sela I ove salaše obišli su krvoždni sadisti. I na salašima su vršena zverska mučenja Najvećim delom salašani su, medjutim, pobijeni; i to, ili na samim salašima, ili su odvojeni u svoja sela, gde su doživeli sudbinu ostalih svojih sugradjana.

Fašističko okupatorski inkvizitor i ubica, da bi mu lista zločina bila potpuna srozao se na stepen najordinarnijeg razbojnika.

Pljačkao je, pljačkao je prilikom pretresa, prilikom sprovoda, prilikom mučenja, a pljačkao je i prilikom mučenja, a pljačkao je i prilikom umiranja. Pljačkao je po domovima, po salašima, po mučilištima i na stratištima. Pljačkao je žive, pljačkao je mrtve. Pljačkao je sve što mu je došlo do ruke: odelo, veš, gotov novac, nakit. Razvučene su čitave radnje, kuće, domaćinstva i ekonomije.

Pored ovih pljački izvršena je još jedna, potpuno zvanično preduzeta od strane vojne i gradjanske vlasti u obliku razreza kontribucije za izdržavanje vojske; Srbi su morali da plate troškove ubijanja Srba.

Da bi se pak onima, koji su preživeli ove pokolje ulio strah u kosti i da bi se od njih načinilo najpokornije roblje uzimani su po raznim mestima taoci, koji su imali svojim glavama jamčiti, da se nikome od njih koji su u "Raciji" učestvovali naročito vojnicima, ništa ne desi.

1.-U ČU RUG U

"Racija" u Čurugu počela je 4. januara 1942. godine, uveče, a masovno je trajala do noći izmedju 9 i 10. januara 1942. godine.

Magacin NOVAKOVA preko puta srpske crkve; magacin za hranu PAMPELA nedaleko od opštinske zgrade, a u blizini školske zgrade; velika škola izmedju ova dva magacina, preko puta opštinske zgrade; opštinska zgrada sa raznim svojim odelenjima, a osobito sa šupom, dvorištem i sobom poslužitelja (plajaška soba), mesta su, u kojima su Srbi Čuružani pretrpeli svoju golgotu. A osim ovih malte ne svaka kuća, svaka ulica svi čuruški salaši.

Od prekoo 300 Čuružana, koji su bili doterani i sabijeni u LAMPELOV magacin preživelo je užasnu noć 7. januara 1942. godine, samo 9-to godišnji PETAR KEKIĆ. Svi su ostali pobijeni. Od preko 350 pozatvaranih u NOVAKOVIĆEVOM magacinu ostao je u životu samo POPOV ŽIVAN, a ostali su u njemu našli smrt.

U velikoj školi pred licem i na očigled svih onih, koji su ovamo dopraćeni i pozatvarani silovao je jedan vojnik jednu našu mladu devojku. U ovoj školil bezdušni zlikovci otrgli su jedno malo dete sa majčinih grudi i držeći ga za noge udarali -ga glavom o zid sve dok nije ispustilo svoju nevinu dušicu.

Plajaška pak soba, šupa i dvorište opštine bile su stratišta brojnih Curužana, koji su ovde podlegli najtežim mučenjima. Ovde se ubijalo sekirom, budakom, gvozdenim polugama. Ovde je bestijalni ubica KOVAČ ELEK na ciči zimi testerisao živa ženska gola tela sa osmehom i tešeći: "Ne plačite pa lako će Elek bači". Ovde je krvavi posao ubijanja trajao toliko dugo, da su zamoreni krvnici morali tražiti da dobiju smenu.

Tisa i bare oko slaševa masovne su grobnice onih koji su u čuruškoj "Raciji" . bi|j ono što je čoveku najdragocenije.

Koliko je do sada moglo biti ustanovljeno pobijeno je u Čurugu 854 lica; . „e se|jaka, zemljoradnika i ploljoprivrednih radnika sa članovima porodica; na|V zanatlija, trgovaca, činovnika i ostalih lica slobodnih profesija. Mnoge porodice zatrte su tako, da ni jedan član nije preživeo; pusta su ostala njihova

09^'a posle svega ovoga na ime doprinosa za izdržavanje vojske, koja je "Raciju" vršila razrezana je na srpsko stanovništvo kontribucija od 50.000 penga.

2.-U ŽAB U U

"Racija je u Žablju počela kao i Čurugu 4.januara 1942. godine uveče, a masovno je trajala 5 dana. U Žablju je zasedavao komandant kr. honvedske brahijalne komande, koja je lukom madjarske vlade i Šefa generalštaba preuzeo u Šajkaškoj svu upravu i službu javne bezbednosti.

Ogroman je broj Žabaljčana, koji su prošli kroz razne prostorije opštinske zgrade a naročito štalu i policijsku sobu, koja su bila glavna mučilišta. U Žablju su zloglasni detektivi novosadske "ARNIJE" pružili svojim kolegama mučiteljima i ubicama iz redova madjarske vojske i žandarmerije, te zavedenih meštana svoja "iskustva" u retko svirepim i rafiniranim načinima mučenja i ubijanja. Sa keceljama na grudima, snabdeveni "igračkama", koje su iz "ARMIJE" doneli: čeličnim aparatima za stezanje i čupanje išlil su na posao ("Munkara meyunk" - idemo na posao) - tako su govorili.

Mučitelji bi napravili krug u koji bi puštali nekolicinu, posle čega bi motkama, pendrecima, gvozdenim polugama i zlostavljali žrtve, gde bi koji stigao. One, koji su izmučeni popadali, vatali bi za kose i glavom udarali o pod. Naročitim spravama bi čupali grudi ženama; ljudima zavrtali možnice; kidali meso sa udova; skakali na stomake; silovali pred licem roditelja i muževa devojke i žene.

U Žablju su krvnici rasporili MILENKA ČONKIĆA, Milana i 14 godišnjeg DJORDJA RALOJČINA. Rasporili su ih od visine srca do učkura, a oštricom noža odstranili oznake pola.

U Žablju je našao smrt Dr. JANKOV LESANČIĆ. A evo kako je izgledao njegov leš posle dva meseca,nakon što je pronadjen. Svi prednji zubi bili su poizbijeni; nos spoljšten; desno uvo otsečeno; sa desne šake otsečeni prsti; proboden u oblasti trećeg rebra s desne strane; sa ranom od vatrenog oružja na glavi i verovatno kastriran.

Najveći medjutim, deo nakon mučenja u opštini povezan je žicama i drugim vezivom, pobacan u vojne kamione i autokar Harhai Joakima i uz pratnju tenkova r rU9'^ v°j nih jedinica pod vodjstvom oficira dovežen na Tisu izmedju "Tapavičke ampe i čuvarnice i na "Crnu ćupriju" na 'Jegričkom kanalu". Svima ovima je gornobar r bi'o Skinut0, ''' već u °Pštini' f1 im je skinuto, kada su ih istovarili na samoj , J Tise i kanala. Naredjeno im je, da sednu na ivicu obale, a metci iz mitraljeza Pušaka odostrag učinili su svoje. Za celo ovo vreme vojni reflektor bacao je svetna stratište, kako bi sprečio, da ni jedan ne izbegne svoju unapred odredjenu sudbinu.

Oni nesrećnici, koji su još pokazivali znake života, bili su dotučeni. VIO4 TOMIĆ učiteljica, bila je samo ranjena kada su "kontrolori" došli do nje, obratila se na madjarskom jeziku: "Kerem szepen meg egy golyot" (Molim lepo još jedan metak). Prišao joj je jedan u vojničko odelo obučeni ovdašnji Madjar i ispalio u njy jedan metak i zapitao da li želi još jedan. Jedva čujnim glasom Vida je odgovorila; 'Još jedan". I zlikovac je još jedan metak ispalio u nju...

U Žablju je, ukoliko je do sada moglo biti ustanovljeno, pobijeno 579 najviše seljaka i radnika, često sa svim članovima porodice, zatim veći broj zantlj. ja, trgovaca i ostalih lista slobodnih profesija.

U Žablju je na Tisi pobijeno 36 Jevreja iz Temerina; do poslednjeg svi Jevrejj koji su u to doba u Temerinu živeli.

3 . - U U U R D J E V U

"Racija" u Djurdjevu počela je 9. januara 1942. godine i masovno je trajala nekoliko dana.

Prvoga dana "osposobljene su za rad" dve prostorije srpske školske zgrade. Obe su zagrejane, a u jednoj većoj poskidane su sve slike, povadjeni svi ekseri, a skamije tako poredjane na prozore, da su ove potpuno zakrilile i zatvorile.

Te dve prostorije srpske školske zgrade u Djurdjevu su ona mesta, kroz koja su morali proći svi oni koje je zahvatila krvava "Racija". One su bile mučilišta, a iz njih su noću, po partijama, nakon što su bili lišeni odela i jedno za drugo povezani, odvojeni kamionima na Tisu. A na Tisi...! Ni jedan, koji je na Tisi odnešen nije ostao u životu.

U Djurdjevu su dve naše devojke u jednom odelenju škole od žandarma silovane.

U Djurdjevu su popaljeni salaši, kuće, štale, šupe i kupe kukuruzovine.

A, kao i samo selo, stradali su i salaši po atarima.

U Djurdjevu su uzeti taoci. Kada su pušteni, morali su isplatiti 10.000 penga kao doprinos za izdržavanje vojske pored onoga, što su mnogi ostali u namirnicama već morali da daju.

U Djurdjevu je pobijeno 206 lica; dece, žena i ljudi od kojih 19 Rusina, 18 Jevreja, 2 Nemca i 1 Hrvat, a ostalo Srba.

4.-1/ GOSPO DJ I N Č I M A

"Racija" u Gospodjincima počela je 9. januara 1942. godine i masovno je trajala dva dana, dok su pojedinačna hapšenja i ubijanja vršena i u toku mesec dana posle "Racije".

U Gospodjincima je krvnicima za njihov bezdušni posao poslužila opštinska zgrada sa poslužiteljskom sobom i podrumom. Kroz ove prostorije prošle su žrtve sela Gospodjinaca. Kao i u drugim mestima Šajkaške i ovde je vršeno mučenje pendrecima, kundacima, bajonetima... POPOV PAJI ukućani su ekseri u tabane, a MILUTONOVOM MILOŠU skakali su sa stolica na stomak. Nije jedan bio, koga su vezali o klupu i po četvorica udarali. Nad više uhapšenica izvršena je nasilna obljuba a nad jednom u prisustvu matere.

Stanovnici ovoga sela mučeni su i zlostavljani. Samo da je na ovome ostalo! A|i nad njima je izvršen pokolj. Kamionima su nošeni na Tisu i kanal i tamo ubijani.

Koliko je do sada moglo biti ustanovljeno u Gospodjincima je poginulo 77 osoba.

I pogubljeni i mučeni, a i oni, koje je krvava ruka mimoišia opljačkani su. I ospodari i njihove revnosne sluge sa podjednakim marom delili su pljačku, a najvrednosniji dobijali *su* i posebne nagrade.

5 _u T I T E L U

U Titelu je "Racija" počela 10. januara 1942. godine, i masovno je trajala tri dana.

U ovom sreskom mestu Bačke "Svilara" je bila sabirno mesto. U "Svilaru" su *doterani* uhapšenici. U Titelu je ova zgrada bila mučilište.

ŠALINAČKI VUKAŠIN jedan od onih, koji su prošli kroz "svilaru" baciće malo svetlosti na ono, što se u "Svilari" dogadjalo.

U prostoriju, u koju je doveden zatekao je one, koji se već ranije uhapšeni i doterani. Svi su bili vezani. Svi su stojali licem prema zidu. Nepomično; jer bila je naredba, da se ubije svaki onaj, koji se samo mrdne. Po tome "ispitivanje": morao je, da potraži ruke i dobijao je po njima pendrekom. Naredjeno mu je, po tome, da skine cipele. Još dok je cipele skidao udarali su ga pendrekom po glavi. Kad ih je skinuo, morao je da legne; dvojica su seli na njega i pendrecima ga udarali po tabanima. Kada se, po tome, oblačio opet je dobija pendrekom po glavi. Sada su mu još vezali ruke, pa mu stezali i zavrtali mošnice, dok nije pao u nesvest. Da bi se osvestio poliven je vodom. Naposletku su ga na njegovom kajišu obesili o prozor, skinuli i opet mučili...

Salaški i drugi ostali su u životu. Neki su zadržani kao taoci. Veliki je medjutim, broj onih, koji su partijama oterani na Tisu izmedju krečane i mosta i u blizini prve rampe i na mesto "ispod plasta" na bregu, gde su pogubljeni. Pogubljeni, a oni, pogubljeni na Tisi, čakijama odugrani pod led.

Kao i salaši drugih mesta i titelski salaši su dali svoj prilog. I po salašima su neumorni zlikovci ubijali.

Koliko je, do sada, moglo biti ustanovljeno u Titelu je poubijano 52 osoba.

6- - U LOKU

U Loku je "Racija" otpočela 8. januara 1942. godine, a trajala je do 13. januara 1942.

Su Kfsarna pogranične čete i opštinska zgrada bila su sabirna mesta. Kroz ove Prošli oni, koje su uhapsili i neke pustili, a neke zadržali kao taoce; kroz ove su, jutim, prošli i oni, koji su kolima i saonicama odvedeni u Gardinovce, a koji se a tog svog puta nikada više nisu vratili.

što ' Dok ma,o mest0 šajkaške; ipak je dalo 46 žrtava. Četiri žrtve manje, nego Je na Lok bilo razrezano. - "Morao sam da dam 50 ljudi, jer bi *inače* moja glava Is a sa ramena" - izjavio je SZUGYI MIALY ondašnji predsednik opštine u Loku.

7. U GARDIN OV CIMA

"Racija" u Gardinovcima počela je 7. januara 1942. godine, i trajala je neko. liko dana.

I u ovome selu "Racija" se odvijala kao i u svima ostalima. Pretresi, hapšenja zlostavljanja, pokolji, pljačke i uzimanje taoca.

Ipak dva veća talasa krvavog besa okupatora zapljusnula su i sobom g nepovrat odnele one najnesrećnije.

Prvi, manji, bio je 7. januara. Ovoga dana su iz opštine dve manje grupe koli. ma sproveli; jednu u Log, a drugu u Šajkaš.

Drugi, veći, 10. januara. Iz "Popinog stana" oko 30 pritvorenika oterano je na Dunav.

I pobijeni su svi - i oni iz prve i oni iz druge grupe i ovi poslednji.

Koliko je do sada moglo biti ustanovljleno Gardinovci su imali 38 žrtava.

8.-U ŠAJKAŠU

U Šajkašu je "Racija" počela 7. januara 1942. godine. U Šajkašu - tako je bar izgledalo - trebala je "Racija" da prodje bez jačih potresa, bez težih posledica. Istina je, hapšenja su vršena po kućama; vrše ih vojnici i žandarmi prevodjeni od naoružanih Nemaca meštana. Ali u glavnom hapšenju vrši oficir. Oficir redovne kraljevske madjarske vojske. Zar to nije dovoljna garancija! Istina oficir to sprovo-di pod malo neobičnim okolnostima.

Kada su 7. januara 1942. verni izlazili iz hrama Božjeg na izlazu ih je dočekao jedan oficir. Svaki pridošlica je imao da dade svoje lične podatke. Ako je bio u spisku, koju je oficir držao u rukama, odvojen je i predavan vojnicima.

Svi ovako uhapšeni oterani su u opštinsku zgradu.

9. januara ujutro izmedju 4. i 5. časova bila je prozivka. Prozvani su potrpani u vojne kamione i odnešeni u Mošorin, gde su pretovareni u seljačka kola, odneti na Tisu i tamo poubijani.

Kada se varljivom pokazala nada u oficira kr. madjarske vojske!

Kod izloženog zar je vredno i spomenuti zlostavljanja u sobi br. 8 opštinske zgrade, uzimanje taoca i nametnutu obavezu stanovništva ovoga sela da novcem i namirnicama izdržava Vojsku!

Koliko je do sada moglo biti ustanovljeno 26 osoba iz Šajkaša ga ubijeno.

9 . - U V I L O V U

U Vilovu je "Racija" počela 12. januara uveče; masovno je završena 15. januara.

Vilovo je najmanje sel° u Šajkaškoj. Brojalo je svega 1437 stanovnika. U "Raciji" je bila pohapšena skoro jedna trećina ovog stanovništva: muškarci i žene; odrasli i deca; staro i mlado; zdravo i bolesno; najčešće čitave porodice. Sav ovaj svet prošao je torturu u opštini i školi u ovom selu; i skoro sav taj svet bio je kolima u Šajkaš, pa u Gardinovce. Tamo je zlostavljan; tamo su razlučili one koje će otpustiti i koje će uzeti za taoce od onih, koje su zadržali. Ovi koji su zadržani nisu

se nikada više vratili. Ovi su oterani na Dunav, tamo pobijeni, a leševi im bačeni pod led.

Najmanje selo Sajkaške, Vilovo imalo je 64 žrtve.

_ u mošorinu

"Racija" je u Mošurinu počela 6. januara 1942. godine i masovno je trajala do 17. januara.

Januara uhapšen je prota SVETOZAR VLASKALIC, i iz sela odveden/odnet je **u Šajkaš,** gde je **7.** januara ubijen/.

Januara u selo su stigli jaki odredi vojske, žandarmerije i detektiva, kojima su se pridružili naoružani meštani Madjari-fašisti.

Januara počelo se sa hapšenjima.

Hapšenici su sprovedeni u opštinu. Prvo u sobu policije, gde su ispitivani, a iz ove su prebačeni u sobu predsednika opštine, gde su zadržani u zatvoru. I srećan je bio svaki onaj, koji je odavde otpušten; srećan jer je bio samo zlostavljan, ali je ostao u životu! Oni koji su odavde odvedeni - odvedeni su, da se nikada više ne vrate. Kolima, saonicama ili kamionima odnošeni su najčešće noću preko dolme na obalu Tise i tamo iz pušaka, revolvera i mitraljeza poubijani. Tako jedni. Drugi su pak, sprovedeni u školsku šupu i tamo pobijeni. Ne pobijeni, već - izmrcvareni! Poživotinjenim zlikovci sekli su nedužnim jadnicima ruke noge; odrubljivalil su sekirama glave; kopali oči; naročito pripremljenim gvozdenim orudjem razmrskavali su lobanje...

Ali, zašto toliko truda da se ljudi prvo teraju u opštinu, odande prevoze na Tisu, ili premeštaju u školsku šupu, pa tek onda ubijaju. Zar nije i lakše i brže, zar niije "komotnije" ubiti onog, koga treba, već na kakvom praznom placu, ili na salašu, ili pred kućom. U Mošorinu su ljude i tamo ubijani.

Leševi ubijenih tako su bačeni pod led u Tisu. Pa su pobacani i zatrpani u rakama iskopanim na srpskom pravoslavnom groblju.

Koliko je do sada moglo biti ustanovljeno u Mošelinu je ubiijeno 172 duša: 1163 muških, 47 žena. 29 dece ispod 16 godina od kojih 8 ispod 5 godina. Medju ubijenim ima 9 iznad 60 godina, 9 iznad 70 godina i dva lica iznad 80 godina.

II. - U NOVOM SADU

Zahtev da se "Racija" ("Pročešljvanje") protegne i na Novi Sad, podneo je 13.januara 1942. godine madjarskoj vladi župan grada Novog Sada Dr APATINI-tRNBACH PETER Povodom i na osnovu tog zahteva naredbom, koja je citirana u uvodnom delu u "pročešljavanje" je ukopčan i Novi Sad.

Prikupljeni dokazni materijal - vrlo često originalni akti okupatorske grad- "RnS !, V0 I ne vla® ti ~ bacili su dosta J asnu svetlost na predspremu i organizaciju acije u Saajkaškoj. U koliko se, medjutim, priprema i organizacija tiče samog prin°9 Sada dokazni materi i al ih je, postupno razotkrio. Pohvatani su konci i Prema i organizacija mogu se pratiti, skoro, iz sata u sat, iz dana u dan.

"Ra Ko, mandant V segedinske armije, kome je bilo povereno sprovodjenje Cl je i u Novom Sadu već 18. januara izdao je pismena uputstva: ono pod br.

111402 o opštem držanju oružane snage za vreme "Racije" i ono br. 1300, koje sg odnosi na akciju češljanja po gradovima (većim opštinama). Za 19. januar već j6 bio dokazao i na članovima svog užeg štaba održao konferenciju u Srbobranu: m-, istoj je usmeno predložio pukovniku GRASY JOZEFF-u komandantu lake divizjje koji je bio komandant drugog oružanog odreda i kome je bilo povereno da sprovedu "Raciju" u Novom Sadu, Srbobranu i okolini, dok je pukovnik DEAK LASZIQ komandantu 9. peš., puka kao komaandantu prvog oružanog odreda bilo pov. ereno da sprovede "Raciju" u Šajkaškoj i St. Bečeju, da se "Racija" u Novom Sadu sprovede na način, kako je već sprovedena u Čurugu i u Žablju.

Istog dana pukovnik GRASSY posle konferencije u Srbobranu održao je Konferenciju u Novom Sadu sa svima komandantima trupa, koje će u akciji učestvovati; sa predstavnicima: novosadske policijske kapetanije; žandarmerije; V/1 žandarmerijskog pododseka; ekspoziture kontrašpijunaže u Novom Sadu i sa predstavnikom "Leventi".

Na ovoj konferenciji izrada detaljnog plana "Racije" poveren je višem političkom inspektoru TALLAN JOZEFF-u i komandantu žandarmerijske škole u Novom Sadu GAAL JAJOS-u.

Na osnovu sačinjenog plana pukovnik Grassy izdaoje 20. januara pod br. 136/Kt 1942 pismenu naredbu, kojom je do detalja bilo predvidjeno sprovodjenje "Racije". U ovoj naredbi, izmedju ostalog, bilo je predvidjeno i to, da "Racija" u Novom Sadu otpočne 21. januara a da se završi 23. januara, kao i to da se ima obrazovati legitimacioni odbor, koji bi već 21. januara imao zasedavati u Spomen domu, koji je istovremeno bio odredjen i da ima glavni stan komandanta Grassy-a. Na sam dan "Racije" izjutra u 6 časova izdata su i poslednja uputstva žandarmerijskim i policijskim patrolama. U 6 časova ujutro 21. januara 1942. godine "Racija" je otpočela u Novom Sadu, a mirno novosadsko stanovništvo saznalo je za to iz objave,koja je toga dana ujutro osvanula, prilepljena na zidovima i glavnim stubovim. Toga jutra, već pre početka "Racije" po raznim delovima grada rasporedjena je vojska, žandarmerija i policija. Pojedinim odredima bile SEKETE-HAIMLOZCZEYDNER FERENCA KOMANDANTA V.seg.armije, koji je lično rukovodio sa sprovodjenjem "Racije" u Novom Sadu su poverene odredjene skupine ulica. Svaki odred je u svom delu imao jednu zgradu u kojoj se nalazio štab toga odreda, koji je akcijama rukovodio.

Oružane patrole obilazile su kuće. Vršile su pretres tanara i legitimisanja ukućana. Negde su se zadovoljili rezulttatom, a negde su bilo pojedine članove,; bilo čitave porodice odvodili na strožije legitimisanje u Spomen-dom, pešice, il' kamionima, ali uvek sa uperenim oružjem.

Dopraćeni su prvo bili oterani u svečanu salu. Odavde su pojedinačno odvodjeni u foaje, gde je zasedavao legitimacioni odbor. Tu bi svaki morao, da pokaže svoje isprave. Vršeno je neko preispitivanje preko nekih knjiga. Odlučna je, bilo rečju, bilo nekim znakom dat nepovoljan sud, odvodjen je u malu dvorani (lutkarsko pozorište), dok su povoljno ocenjeni ili odmah puštani, ili vraćeni u veliku dvoranu.

Tako je prošao prvi dan novosadske "Racije" 21. januara. Medjutim, već ovog prvog dana po naredjenju generala FEKETE HAIMY cEYDNER-a, koji je sa

ukovnikom Grassy-em vršio inspekciju, pronadjeno je na novosadskoj plaži "štrandu" pogodno mesto, gde će dovedeni imati biti pobijeni. I već tog prvog dana, a i drugog dana, na tom mestu su neki i pobijeni.

I drugi dan novosadske "Racije" 22. januar prošao je kao i prvi. Ovog drugog dana medjutim, po naredjenju pukovnika Grassy-a već su patrole bile snabdevene Diskovima "sumnjivim". Ovi spiskovi su priugotovljeni od novosadske policije, žandarmerijskog islednog podotseka i ekspoziture kontrašpijunaže. U veće 22. ara pukovnik Grassy održao je konferenciju sa svima potčinjenima zapovednicima. Izjavio im je, da ni on sam, a ni komandant Fekete Halmy Syeydner nisu zadovoljili sa dosadašnjim rezultatima i da se ima postupati "strožije"

Istog dana isceniran je napad "buntovnika" na vojsku i žandarmeriju kod banske palate. To je bio uvod u treći dan novosadske "Racije" u krvavi 23. januar.

Toga trećeg dana sva ta organizovana sila bacila se na ubijanja. Ubijani su ljudi u posteljama svojih kuća, u dvorištima, na ulicama i ispred kuća.

Masovni pokolji izvršeni su Miletićevoj ulici; na Dunavu spram sanatorijuma Dr Uzelca; u kasarni XVI bataljona pograničnih lovaca u Vojvode Bojovića ulici; na novosadskoj dunavskoj plaži (štrandu); na pravoslavnom uspenskom groblju i na fudbalskom igralištu "NAK"-a

Ubijani su i muškarci i žene; i stari i mladi; ubijana su i dojenčad na grudima majki. Ubijani su klečečem, ili ležečem stavu; od pozadi u potiljak, ili spreda u Lice; ubijeni su ako su iznemogli pri sprovodjenju zaostali, ili, ako su hrabro stali pred načinjeno okno na zamrznutom Dunavu ubijani su iz revolvera, iz pušaka iz mitraljeza. Koliko je porodica, koje su do poslednjeg člana istrebljene. A svi - nedužni i nevini.

Zajednička grobnica pobijenih je bio zaledjeni Dunav. Bombama su na njemu na nekoliko mesta načinjeni otvoreni i leševi kroz otvore pobacani. Tako na "štrandu" nešto nizvodno od mesta na kome su ubijali, na Petrovaradinskom keju izmedju nekadašnja dva mosta i u neposrednoj blizini klaonice.

Naredba da se prestane sa "Racijom" izdata je 23. januara oko 3 i Vi posle podne, a faktički je "Racija" prestala oko 10 časova uveče toga dana.

Nema valjda tog Srbina i Jevrejina u Novom Sadu, kod koga, u toku ova tri dana,nije završen pretres i nad kim nije izvršeno legitimisanje.

Oko 20.000 ljudi prošlo, je "cenzuru" u Spomen-Domu. Veliki broj od ovih je dospeo u zloglasnu "Armiju".

te k rt ' br°^a Se Re Zna °P|jačkanima. Opljačkaju te kada te pretresaju; opljačkaju Kada te pretresaju; opljačkaju te kada te legitimišu u Spomen-domu; opljačkaju Pre no sto će ubijati, opljačkaju ubijene...

lira- i \Novom Sadu> koliko je do sad a moglo biti ustanovljeno pobijeno je 1044 '"-d. s>rba i Jevreja.

"'•-U S R B O B R A N U

Srbobr UtrU U ? Časova 25, ¡anuara 1942. godine putem doboša objavljeno je u zastrti ranU da zabrano kretanje i da sve kuće moraju biti zaključane, a prozori

To je značilo početak "Racije".

Več u 8 časova vozom je stigla vojska i žandarmerija.

Gimnazija u Srbobranu bila je izabrana za zbirno mesto. U njoj je zasedavao legitimacioni odbor. Kroz nju su prošli svi pohapšeni; bilo pohapšeni po spiskovi, ma, bilo na potstrekavanja meštana, bilo po dobroj volji patrola, koje su vršile pre. trese po kućama.

Pohapšeni su u neznatnom broju od legitimacionog odbora povoljno ocenjeni i pušteni. Pretežan je bio broj onih drugih. Dovoljno je bilo, da odbor nabaci za legitimisanog, da je bivši jugoslovenski oficir, dobrovoljac, bivši opštinski činovnik ili član "narodne odbrane". Ovakvi su upućivani u tzv. veliku sobu". Ovde su i zadržani do 28. januara. Svi licem zidu; šamarani, kundačeni, gaženi, mučeni i zlostavljani; kroz celo to vreme pod pretnjom i uz škljocanje uprenih pušaka i mitraljeza...

Ujutru 28. januara ovi zatvorenici pod jakom žandarmerijskom pratnjom sprovedeni su u Bačko-topolski logor, gde su zadržani 3 meseca.

U Srbobranu je ubijeno samo troje; ali je veliki broj ostalih oštećenika, a najviše opljačkanih.

IV. - U ST. B E Č E J U

"Racija" u St. Bečeju imala je tri razdoblja:

razdoblje od 10. januara do 20. januara

razdoblje od 26. do 28. januara i

29. januar 1942.

U prvom razdoblju tj. od 10. do 20. januara dejstvovalo je izaslanstvo V/1 žandarmerijskog islednog podotseka u St. Bečeju. Ono je zasedavalo u hotelu "Milo". Uhapšen je veliki broj omladinaca, - imali su sakrivenog oružja i pripadali su komunističkoj organizaciji - bilo je obrazloženje. Presudom vojnog suda od 20.januara desetorica su osudjena na kaznu smrti. Kazna je izvršena istog dana u dvorištu zgrade, u kojoj je ranije bio smešten "Vojni Okrug"

Ovako isledni podotsek.

S druge pak strane već 10. januara preduzeto je hapšenje vidjenijih Srba Dovedeni su bili u zatvor u zgradu opštinske zgrade. Desetorica od njih su pobijeni 16 i 18 januara. Pojedinačno su izvodjeni u hodnik. Od žandarma, opštinskih policajaca, opštinskog strvodera Remler Bele i njegovog pomagača Kovač Lajoša tu su svučeni, i udarani dok onesvešćeni nisu popadali. Tada - tada su sekirama dotučeni. Leševi su im bili pobacani na kola strvodera, odnešeni na Tisu i tamo bačeni.

Ovo je, medjutim, bio samo prolog.

Prava, istinska "Racija" protekla je u razdoblju od 26-28. januara.

Ujutro 25. januara stigao je u St. Bečej Deak Liaszlo, komandant drug[e] oružane grupe sa svojim najužim štabom. Za posle podne istoga dana odredjena je sednica u opštinskoj zgradi. Na toj sednici uz saradnju članova "odbora z[a] Raciju" do tančine je razradjen plan o sprovodjenju "Racije".

Ujutru 26. januara osvanula je objava, javno istaknuta na vidnim mestima:

Niko ne sme da napusti svoj stan;

Kretanje zabranjeno;

Prozori treba da budu zastrti, žaluzine spuštene i t.d.

Racija je započela.

Žandarmerijske potrole predvodjene opštinskim policajcima i fašističkim štanima, i snabdevene spiskovima obilaze kuće i vrše pretrese i hapšenja Srba "jevreja. Uhapšeni se sprovode u sobu broj 10 opštinske zgrade. Iz ove sobe u ' rupama po petoro vode se u sobu broj 9 gde zasedava "legitimacioni odbor". I ovaj je raspolagao unapred sačinjenim spiskovima sumnjivih. Oni čije se ime nalazilo u spisku odvojeni su na desnu stranu. Ostali - vrlo, mali broj na levu stranu. Ovi su pušteni. Prvi su zadržani i u partijama prevedeni u hotel "Central", ade je zasedavala vojna komanda. Doterani su ovde svučeni i opljačkani. Oko 9 sati uveče vezani i onako polugoli utovareni su u kamione. Kamionima su nošeni na Tisu do "ustave" kanala Kr.Petra gde su ubijeni i bačeni u Tisu.

Tako prvog dana 26.; i tako drugog 27.; Samo ovog dana u većoj meri, pošto je u noći izmedju 26. i 27. inscenirana borba sa rodoljubima. Do 4 sata ujutru 28. januara mašina pokolja bila je u dejstvu.

U toku 28. januara nastalo je stišavanje.

Medjutim, 29. januara ponovo su preduzeta pojedinačna hapšenja i ubijanja. Kao da se najstrožije vodilo računa o tome, da niko ne izbegne svoju zlu kob, ako mu je ona unapred bila namenjena. Nije, se zaboravilo ni na one, koji su, nevini čamili u Bačko toplskom logoru, Branko Gospodjinački, Gojko Miković i Janko Dabić telefonski su zatrraženi od komande logora, tobož radi, saslušanja u vezi molbi, koje su podneli radi puštanja iz logora. Prebačeni iz logora u opštinsku zgradu, premlaćeni su gvozdenim vilama i lopatama. Premlaćeni su, ali tako, da ih nisu dotukli od jednom, već su ih puštali da se osveste, da bi ih ponovo do besvesti udarali i još živima iskopali oči...

U St. Bečeju pobijeno je 203 Srba i Jevreja.

ŽRTVE I ŠTETA

Na osnovu do sada prikupljenih dokaza u "Raciji" je

3.417 lica lišeno života;

21.554 lica je oštećeno drugim zločinima;

šteta prouzrokovana počinjenim zločinima iznosi

277,879,727 dinara predratne vrednosti.

ODGOVORNOST ZA "RACIJU"

konvencija^'" SU faŠistički zločinci počinili ove ratne zločine po medjunarodnim

- ubistva i pokolje - sistematski teror;
- mučenja gradjanskih lica;
- silovanja i
- Pljačke.

gradjana bila su stalna pojava. U njima je prednjačio sam general Bayor. Poslani^ Žilinski kaže: "General Bayor otpočeo je svoju delatnost sa objavljivanjem nekih, plakata sastavljenim pogrnim rečima, koji ne samo da su neumereno bili agresivnj nego su još Srbe svrstavali da Jevrejima i Ciganima vredjajući na taj način samoljublje jednog junačkog naroda."

General Bayor je naredio iseljavanje našeg stanovništva i to pod najteži^ uslovima i skoro bez ičega. Po toj tragediji poslanik Žilinski izmedju ostalog kaže- "General Bayor nije se zdržao samo na oštrim rečima... nego je i tim plakatam$_a$ zapretio Srbima, Jevrejima i Ciganima, nastavljenim na teritoriji grada Novog Sada posle 1918. godine da napuste zemlju u roku od 3 dana. Ove nsretnike, čiji je broj plrelazioo 24.000 a koji od sve svoje imovine nisu mogli da ponesu ništa više od 30 penga po porodici prebacio je s onu stranu Dunava. Ali, zlostavljanja nisu prestala ni prema onima koji su ostali. Ovakvim radom pogazio je propise Raacio legis Odeljka II Haškog Reglmana od 1907. goidne čl. 42.

Bayor Ferenc je nametnuo Jevrejima kontriibucije od 50.000.000 te su morali isplatiti u roku od 3 dana. Prikupljeno je samo 35.000.000 a ostalo u akcijama Trgovačke banke u robi. Poslanik Žilinski o tome kaže: "Bajor i njegovi ljudi skupljali su novac od Jevreja za nekakav fond iz koga se svojevoljno služili za ciljeve koje je on sam odredjivao". Za vreme dok je general Bayor bio komandant Novog Sada izvršene su mnogobrojne pljačke i konfiskaciije imovine u kojima je on sam učestvovao. Zbog toga što tu napljačkanu imovinu nije predao vlastima već je zadržao za sebe optužen je od strane Državnog tužioca. U optužnici se izmedju ostalog kaže: "... Dostavljeno mu na ruke a/ imovinu "Kolo Srpskih sestara"... b/ imovinu "Saveza kulturnih društava"... c/ dve srebrne tacne, jednu uljanu sliku, 1 persijski i smirna tepih". Ovu imovinu nije predao nadležnim madjarskim vlastima "nego je istom kao sopstvenom raspolagao". Tako je general Bayor pogazio propise čl. 43. i 64. Haškog Reglmana od 1907. godine.

4. O D L U K A

o zločinima okupatora i njihovih pomagača

F.br. 4760/IH

ZLOČINAC

Prezime, ime i funkcija u
izvršavanju zločina: Dr. DEAK LEO (Dr. DEAK LEO)
Starost, narodnog i mesto odakle je: Madjar, advokat, Sombor
Svojstvo, služba, položaj, zanimanje: veliki župan bački

*MASOVNI ZLOČINI * D E P O R TAC / JA**

deportacija gradjanstva,
ubistva-sistematski teror,
rfiučenja gradjanskih lica,
silovanja i
pljačka..

Pojedinosti videti u odluci Pokrajinske Komisije za Vojvodinu F.br. 1/11.

Dr. Deak Leo bio je veliki župan Bački i po svom položaju odgovoran je za izvršenje svih gore navedenih zločina, jer su podredjeni mu organi njegove administrativne vlasti sudelovali za vreme od 12. aprila do konca maja 1941. god. sa organima vojske na masovnom nasilnom iseljvanju srpskog i jevrejskog stanovništva sa područja Bačke, a po dovršenom iseljenju što je trpeo da se zaostala imovina iseljenika, kako pokretna, tako i nepokretna, razvlači, deli doseljenim porodicama madjarske narodnosti.

Žabaljski srez, čitav titelski srez i Stari Bečej.

Ubijanje na zverski način, mučenje, zlostavljanje, prebijanja i pljačka od 4. januara 1942. do 30. januara 1942. godine u žabaljskom srezu, titelskom srezu i Starom Bečeju.

Usled navodnog ustanka srpskih nacionalističko-komunističkih bandi 4. januara 1942. godine prvo u žabaljskom srezu, a docnije u titelskom srezu i najzad u Starom Bečeju madjarska vojska i žandarmerija uzeli su na imenovanom području svu vlast u svoje ruke te započeli sa zverskim ubijanjem, mučenjem, zlostavljanjem 'Prebijanjem Srba meštana i nešto malo Jevreja, koji uopšte ničim nisu dali povo- a a još manje da su digli kakvu bunu, pljačkajući ih istovremeno.

del L-23 SVe o V0 v r e m e imen o vani je bio velikim županom bačkim u Somboru, u čiji okrug je potpadala pomenuta administrativna teritorija, te je stojao u prepisci za bez nn® tra Janja vojnog brahiuma sa područnim organima na pomenutoj teritoriji, i Žabi V o 9 dal, eg P roveravan ja uzeo kao stvarnost izveštaj sreskog načelnika u ko JU d a j e sa 4-januaraom 1942. godine "izbio ustanak" srpskih nacionalističko- unističkih bandi i da je vojska svu vlast uzela u svoje ruke; što je svojim dopi-

som područnim sreskim načelnicima tražio od ovih da preduzmu odlučne mere dg se u njihovim podurčjima ne rasprostranjuju alarmantne vesti o dogadjajima u tim područjima za vreme racija, a osim toga, ukazao na to da će biti potrebno staraf se o onim gazdinstvima u žabaljskom, titelskom i starobečejskom srezu koja StJ ostala bez uprave usled toga što su im upravitelji za vreme tzv. "partizanskih borbi* u mesecu januaru 1942. godine ili "nestali" ili se na "nepoznato mesto udaljili".

Za sekretara
Komisije za Vojvodinu
Predsednik Komisije za Vojvodinu

FEDERATIVNA DEMOKRTSKA JUGOSLAVIJA
Državna komisija
a utvrdjivanje zločina okupatora i njihovih pomagača

5. O D L U K A

o utvrdjivanju zločina okupatora i njihovih pomagača

F. broj: 2791

ZLOČINAC'.

Prezime i ime: VITEZ G R A S S Y J O Z S E F

Približna starost: oko 50 godina

Narodnost: Madjar •

Jedinica, zavnični položaj i čin:pukovnik, komandant trupa koje su sprovodile raciju u Novom Sadu

Poslednje boravište: Budimpešta

Ostali lični podaci: iz Keskemet-u

KRATKI OPISI KVALIFIKACIJA ZLOČINA:

Masovna ubistva i sistematski teror jugoslovenskih gradjana u okupiranim krajevima

Odvodjenje na prinudne radove i mučenje gladju

Pljačka imovine

Lišavanje slobode

Prekršaj odluke čl. 23 (b) i (c), 46, 47 i 50 Haškog Reglmmana od 1907. godine

Graši Jožef, general vitez, komandant ekspedicije u "racijama". Povod za ovo krvoproliće bio je neki tobože "ustanak" Srba u Žablju. Evo kakav je bio i kojih razmera taj "ustanak" po rečima madjarskog poslanika Žlinskog: "Pošto je Vojni sud osudio 5 pobunjenika i pošto je 5. januara smrtna kazna nad njim bila izvršena moglo se reći da je pobuna u Žablju ugušena..." "Napred pomenuti slučaj, može smatrati kao viirtuelno likvidirani". "Naprotiv evo šta se dogodilo", i sada poslanik Žilinski nabraja sva zločinstva, pljačke i bezakonje koja su madjarski koljaši učinili tih dana pod neposrednim rukovodstvom generala Graši Jožefa kao komandanta honvedske divizije koja je izvršila ove zločine.

ladjarskim zločincima nije bilo dovoljno što su izvršili pokolj nad hiljada stanovnika Šajkaške već se stvara plan "Racije" u "Spomen domu". 20. januara 1942. godine na konferenciji 15 djeneralštabnih oficira pod pretsedništvom viteza Jožefa Grašia. Po tom paklenom planu izvršeni su progoni Srba i Jevreja u Novom

Sadu. 21. januara po čelom gradu izlepljene su plakate u kojima je objavlja početak "racije". Potpis na ovim plakatama bio je honvedskog komandanta mess, ta Jožefa Grašia, o krvološtvu sa kojim su naše stanovništvo u Novom Sadu honv& di Jožefa Grašia uništavali, poslanik Žilinski kaže: "zaprepašćenjem zasnao za p_{ro}, grame i more prolivene krvi u Novom Sadu"... Pogrom u Novom Sadu ne samo d_9 prevazilazi svireposti koje su se dogodila u Šajkaškoj "... i t.d. ... pogotovu je t_Q teže što od strave Srba nije bilo nikakvog napada kao što sse to dogodilo ^ Žablju". Kada jedan poslanik ondašnjeg madjarskog parlamenta tako kaže, stay trebalo da kažu žrtve madjarskih honveda. Sa ovakvim radom Graši Jožef j_6 pogazio propise čl. 23. (b) i (c) čl. 46, 47 i 50 Haškog Reglmana od 1907. godine Konvencija o zakonima i običajima rata na suvu.

Naredbom šefa Glavnog generalštaba vitez Sombathelji Ferenca od 15. januara 1942. god. broj 4089, oružana akcija "prošljavanja" proširena je pored šajkašk» i na Novi Sad, Srbobran i Stari Bečej. Ova naredba dostavljena je komandantu» segedinske Armije divizijskom generalu Feketehalmi Cajdner Ferencu, koji I odmah pristupio poverenom mu poslu i izdao 3 naredbe, kjima je do detalja izr» jen čitav plan, po kojem se "Racija" odnosno akcija "pročeljavanja" ima sprovesti. U cilju sprovodjenja ove akcije obrazovane su dve oružane grupe fl kojih je druga oružana grupa bila pod komandom gore imenovanom zločinca Drugu oružanu grupu sačinjavale su sledeče jedinice: 1. M. kr. XVI bataljom pograničnih lovaca u Novom Sadu; 2. - M. kr. 20 pešadijski puk I i II bataljon iz Kiškunhalaša; 3. - M. kr. V. pionirski puk iz Segedina V. bataljon; 4. - M. Kr. bicik-l lističći bataljon u Novom Sadu; 5. - M. kr. rečne flotile u Novom Sadu; 6. - M. kd vazduhoplovno odelenje u Novom Sadu; 7. - M. kr. V. Šačani tabor; 8. - M. • žandarmerija u okviru V. segedinskog žand. okruga u pretežnom delu; i 9. - M. • žandarmerijska škola u Seksardu. *

U svrhu da se izvrši detaljno upoznavanje sa planom sprovodjenja "Racije" održana je 19. januara 1942. godine, u Srbobranu specijalna konferencija na kojoj su bili prisutni pored komandanta V. segedinske Armije članovi njegovog užeg štaba: 1. - pukovnik GRASSY JOSFEF i 2. - pukovnik DEAK LASZLO, komandant 9 pešadijskog puka, obojica komandanti oružanih grupa; 3. - potpukovnik ESO MIKLOS; 4. - LITOMERISZKY OSKAR, generalštabni potpukovnik; i 5. - VASVARV KAROLY, generalštabni potpukovnik.

Napred imenovani kao komandant druge oružane grupe imao je za dužnost da sprovede "Raciju" u Novom Sadu na isti način kako ju je već sproveo u Žablju i Čurugu Deak Laslo. Izbor za komandanta druge oružane grupe koja je trebala sprovesti "Raciju" u Novom Sadu pao je zbog toga što je njegov komandant napred imenovani zločinac morao sudelovati u sprovodjenju krvavih "Racija" $ Žablju i Čurugu i da su mu prema tome dogadjaji iz ovih mesta nesumnjivo bil' poznati.

Odmah posle srbobranske konferencije otputovao je napred imenovan[1] zločinac za Novi Sad i održao još istoga dana konferenciju sa:

a./ svim komandantima trupa, koje će učestvovati u oružanoj akciji;

b./ sa šefom novosadske policijske kapetanije policijskim višim savetnikon[1] ZOMBORY GYULOM;

c / sa policijskim višim ispektorom TALLIAN JOZSEFOM;

d / sa žandarmerijskim potpukovnikom BATHORI GEŽOM, komandantom "andarmerijskih odreda, koji su u Novom Sadu za vreme racije sudelovali i Tučnim referentom komandanta grupe oružane sile;

S r e / sa žandarmerijskim potpukovnikom (onda majorom) EOTI FERENCOM stručnim organom sa vodjenje istraga povodom komunističkog pokreta u Južnoj Bačkoj, odredjenog od strane Pododseka 2 D. madjarskog kr. šefa gener-

a,Štat f / sa žandarmerijskim potpukovnikom HORKAY JOZESEFOM kao komandantom žandarmerijskih istražnih organa u Novom Sadu (V/1 osendornyomozo alosztal);

g / sa žandarmerijskim ptopukovnikom KUN BERTALANOM, komandanom madjarske kr. ekspoziture kontrašpijunaše u Novom Sadu (M.kr. kemelhariito kirendeltsege);

h./ sa potpukovnikom VALLA ISTVANOM, komandantom Leventi; i

i./ sa potpukovnikom GUNDE GEZOM, komandantom lake divizije.

Na istoj konferenciji napred imenovani je naročito istakao da se u Novom Sadu neće izvršiti propisan t.j. obična racija, već će se Novi Sad po primeru Žablja i Čuruga propisno i temeljito pročistiti.

Na temelju sačinjenog plana o splrovodjenju "racije" napred imenovani je izdao pismenu naredbu oružanoj sili na dan 20. januara 1942. god. pod br. 136/Kt. 1942. god. Ovom naredbom do detalja je predvidjeno sve što je bilo potrebno za organizovanje i sprovodjenje "racije".

Tako je zamišljena i organizovana "Racija" započeta 21. januara 1942. godine, rano izjutra u 5 sati a svršila se 23. januara 1942. godine po podne.

Kao rezultat prethodnih prepremnih i organizacionih radnji sa naknadnim u toku same "racije" preduzetim organizacionim merama primenjivane su sledeče metode rada: a. pretres stanova i legitimisanje ukućana; b. masnovno legitimisanje u Narodnom domu (Levente Otthon); c. pojedinačna ubijanja pojedinaca ili svih članova porodica; d. masovno ubijanje na uglu ulica: Miletićeva i Grčkoškolska kao i Miletićeva i Trifkovićev trg; e. masovno ubijanje na Dunavu kod Beogradskog keja a prema sanatorijumu Dr Uzelca; f. masovno ubijanje u kasarni XVI bataljona Pograničnih lovaca; g. 'masovno ubijanje na novosadskoj dunavskoj plaži tandard"; h. masovno ubijanje na pravoslavnom Uspenskom groblju; i. masovno ubijanje na fudbalskom izgralištu "Nak-a" i j. masovno pljačkanje.

rio " U t0kU sprovod ¡en¡a "racije" napred za istraživanje, kojom plrilikom je zame- izvesnim komandantima žandarmerijskih patrola podvukavši im: "da nije svrha razn| h patrola u tome da sakupljaju samo ljude."

ferenc" Januara 1942, 9odine> uveče napred imenovani je održao uobičajenu konkomand ^ SVim zapovednicima, kojom prilikom je izjavio u ime svoje i u ime "raciie" ^ V, segedinske Armije da nisu zadovoljni sa dosadašnjim rezujltatima buduće3 Zatim ^ preneo naredjenje komandanta V. segedinske Armije da se u koja bud™^ Str0Žije P°stuPati. te sva civilna lica, koja budu prolazila kroz kordon i kroz prozor gledala na ulicu mitraljezima poubijati.

Tako su se u toku kritična tri dana prolamali krici i plač kao i plotuni iz pušaka mitraljeza i revolvera, koji su dolazili sa svih stratišta i gubilišta. Žrtve ovog pokolj su nedužni ljudi, žene i deca koji su do časa svoje smrti imali da izdrže teš^ duševne patnje. Žene i deca su plakali a ovaj plač toliko je razjario jednog oficir^ daje zapretio "svi ćete biti pobijeni ako se ne prestane sa plaćom i lelekom".

Po zamišljenom planu krvavi tragovi "racije" imali su biti uklonjeni pa se j6 prema tome imalo u vidu kako i na koji način ukloniti leševe žrtava koje su u toky "racije" ubijene. Tako je već pre podne 23. januara 1942. godine, započelo prenošenje leševa kamionima iz centra grada prema periferiji prema dunavu u koj su bili ubacivani. Tako je prenošenje leševa trajalo sve do 25. januara 1942. godine Po izvršenoj akciji "pročešljavanja" masovnim ubijanjem nastala je jedna ordinärna pljačka i maroderstvo učesnika regularnih okupatorskih vojnih jedinica.

Nije se "racija" u Novom Sadu dobro ni dovršila već je bilo od strane komandanta druge oružane grupe preduzeto sve da se na isti način sproveden i "racija" u Srbobranu koja je ujutro 25. januara 1942. godine, u 7 časova započela i sprovedena na isti način samo u manjem obimu, kao i u Novom Sadu.

Na osnovu izloženoga imenovani se ima uzeti na odgovornost kao teški ratni zločinac, jer je bio jedan od organizatora i izvršioca krvavih zločina počinjenih u "Raciji".

DOKAZI:

Elaborat A.K. za Bačku i Baranju lnv.br. 1938; 1. originalna propusnica u overenom prevodu i prepisu od 21. januara 1942. god. iz koje se vidi da je istu navedeni zločinac potpisao u svojstvu komandanta mesta u Novom Sadu (lnv.br. 1828); 2. Zapisnik A.K. za Bačku i Baranju (Inv. br. 1822); 3. Presuda M.kr. suda šefa glavnog generalštaba H.br. 448/43/118 od 24. januara 1944. god. (Inv. br. 1940)

Referent
Savić Bogetić
U Beogradu, 6. juli 1945.
Za skretara,
Predsednik

FEDERATIVNA DEMOKRATSKA REPUBLIKA
Državna komisija
utvrdjivanje zločina okupatora i njihovih pomagača

6. O D L U K A

o utvrdjivanju zločina okupatora i njihovih pomagača

Rbroj: 2779

ZLOČINAC:

Prezime i ime: HORTHY MIKOS DE NAGYBANYA

Približna starost: 77 god.

Narodnost: Madjar

Jedinica, zvanični položaj i čin: Kraljevski namesnik Madjarske, vrhovni komandant madjarske oružane sile, admiral

Poslednje boravište: Budimpešta, zatim Nemačka

Ostali lični podaci: Intelektualni začetnik i vrhovni naredbodavac

KRATAK OPIS I KVALIFIKACIJA ZLOČINA

Mučki napd na Jugoslaviju 10.IV.1941. bez objave rata

Protivpravna aneksija jugoslovenskih oblasti za vreme rata u okupacije, decembra 1941. god.,

Masovna ubistva i pokolji, sistematski teror, lišavanja slobode, mučenje i zlostavljanje gradjanskih lica, ubijanje talaca i silovanje.

Msovna deportacija, prinudan rad gradjana u vezi vojnih operacija neprijatelja, prinudno iseljavanje i interniranje gradjana pod nehumanim uslovima.

Pokušaj odnarodjiva'nja stanovništva okupirane teritorije, prinudno regrutovanje i uzimanje u vojnu službu.

Pljačke, konfiskacije imovine, zahvatanje nezakonitih i nesrazmerno velikih kontribucija i rekvizicija, nezakonito izdavanje novca, namerno pustošenje i rušenje imovine.

Sva ova dela pod III do V izvršena su od aprila 1941. do oktobra 1944.

POJEDINOSTI O ZLOČINU:

(Zločinac, mesto, vreme, način i sredstva izvršenja, žrtve, štete):

Jedva ima propisa medjunarodnog ratnog prava, o koje se Kraljevina sdjarska nije ogrešila u odnosu prema Jugoslaviji u toku ovoga rata. Za sva ova e|a madjarske vojne i civilne uprave nosi u prvom redu odgovornost Nikola Horti,

koji je kao državni poglavar, kraljevski namesnik i vrhovni zapovednik oružane si|6f bio jedan od vrhovnih zakonodavnih i ustavnih faktora Madjarske, vrhovni š^I izvršne i vojne vlasti. Kao takav on je glavni intelektualni začetnik, vrhovni naredi bodavac i inicijator za sva niže izložena dela. I

Ukoliko pak za izvesne zločine madjarske vojne i civilne uprave u okupiranimi oblastima Jugoslavije i nije direktni naredbodavac, on je odgovoran za ista jer j e| po svome položaju bio dužan da zna za sve te zločine, sprečiti ih i neposredne! krivce privesti odgovornosti i kazni, a sve to nije učinio. I

Kraljevina Madjarska zaključila je 1940. god. sa Jugoslavijom "ugovor 0| večitom prijateljstvu". I ako od strane Jugoslavije taj ugovor ničim nije prekršen niti I je inače dat ma kakav povod za neprijateljstva, Madjarska je 10. aprila 1941. god, I posle napada Nemačke i Italije na Jugoslavijiu, bez ikakvog prethodnog otkaza I pomenutog ugovora i bez ikakve objave rata, mučki napala Jugoslaviju. I

Za ovaj postupak, protivan najosnovnijim načelima medjunarodnog prava, a I specijalno č.l. 1. Haške konvencije o započinanju neprijateljstva od 1907. god,, u I prvom redu snosi odgovornost Nikola Horti, kraljevski namesnik, koji je svojim pro-1 glasom od 10. aprila 1941. godine naredio madjarskim trupama da napadnu I Jugoslaviju. I

Posle ovoga, madjarska vojska, uz podršku i aktivnu saradnju velikog broja I Madjara iz Vojvodine i tamošnje nemačke manjine, prodrla je na područje I Jugoslavije, te je posle nekoliko dana zaposela jugosl. oblasti - Bačku, Baranju, I Medjumurje i Prekomurje. |

Iako je otpor jugoslovenske vojske u tim oblastima bio neznatan, jer se ista iz I strateških i taktkičkih razloga brzo povlačila iz ovih krajeva, iako civilno I stanovništvo tih oblasti nije učestvovalo u otporu protiv madjarskoga okupatora, I ipak su okupatorske trupe odmah po ulasku započele sa masovnim ubijanjem I nevinog civilnog stanovništva, brutalnim zlostavljanjima i bezobzirnom pljačkom i uništavanjem imovine. Svi ovi zločini izvršeni su bez ikakvog prethodnog pravnog postupka i bez konkretnog povoda i rzaloga.

Prema dosad utvrdjenim podacima, samo u tim prvim danima madjarske okupacije ubijeno je na zverski način u samom Novom Sadu preko 720 naših državljana, u Somborn oko 500 lica, u Srbobranu 520, u Kuli 136, u Senti 100, u Sirigu (koje je selo spaljeno i do temelja porušeno) oko 1000 duša. |

Ukupno je već prvim danima okupacije u raznim mestima ubijeno oko **8**.500 jugoslovenskih državljana, većinom Srba i Jevreja, a medju njima i veliki broj žena i dece, sveštenika, učitelja i mnogobrojnih intelektualaca, koji nisu imali nikakve krivice izuzev svoje pripadnosti našem narodu.

Još kudikamo je veći broj naših državljana, koji je u vreme ulaska madjarskih trupa zlostavljan, hapšen, ranjavan i na sve moguće načine vredjan i ponižavan.

Sva ova dela izvršila su u glavnom regularne madjarske trupe.

Odmah posle vojne okupacije, pojavile su se pored honvertskih vojnih vlasti i madjarske civilne vlasti, da bi u svemu produžile zločinački rad honveda i nastavile "civilnu uprvu" u istom duhu. Iz same Madjarske doveden je veliki brojčiriovništva, koji je uz saradnju pripadnika vojvodjanske, madjarske i nemačke manjine produžio sa progonima i zlostavljanjem naših življa. Organizovana je služba "kon-

„ jjunaže" Kemelharito i "žandarmerijsko istražno odelenje" Csendornymozo trasplaly ustanove koje su bile naročito aktivne u vršenju svih zločina. Sa ovim t'ma saradjivao je kao savetodavac i potkazivač naročito tzv. "odbor devevlaS sastavljen od vodećih ličnosti madjarske stranke u Novom Sadu, kao i vodeće ličnosti nemačkog "kulturbunda", koji su ujedno bili i članovi nemačke Sne policije Gestapo.

Broj zločina izvršenih od ovih instrumenata okupatorske vlasti i njihovih dredjenih organa ide na mnoge hiljade i hiljade. Veliki broj Srba i Jevreja, P°oalašen za "komuniste" odveden je u koncentracione logore još u početku, dok su mnogi drugi uzeti za taoce i kao takvi ubijani ili držani po zatvorima, gde su mučeni najstrašnijim metodama. Mnoge žene su silvane i ponižavane raznim besramnostima. Batinjanja su vrešna danonoćno i žrtve su inkvizitorskim metodama primoravane da priznaju dela, koja nikada nisu učinila, a na osnovu tako iznudjenih priznanja i drugih fingiraniih dokaza veliki broj ljudi osudjen je na smrt ili višegodišnju robiju.

Kroz samu zgradu tzv. "Armije" u Novom Sadu, jednom od najgorih mučilišta okupatora, prošlo je kroz nekoliko meseci oko 8.000 ljudi, od kojih većina nije više medju živima. Ukupni pak broj žrtava ovako zverskih metoda okupatora - poginulih, obešenih, streljanih, umrlih od bolesti po raznim tamnicama i logorima - -višestruko prevazilazi prednju cifru, i ako tačan broj tih žrtava još do danas nije mogao biti utvrdjen.

Posle početka rata izmedju Madjarske i Sovjetskog Saveza, sistematski teror je još više pojačan, a mnogi od preživelih žrtava odvedeni su iz zatvora i logora kao kaznene radne čete na istočni front gde su upotrebljavali za čišćenje minskih polja i slične opasne prinudne radove, pri čemu je veliki broj izgubio živote.

Svi ovi zločini vršeni su u toku cele okupacije, do same kapitulacije Madjarske.

No ceo napred navedeni sistem terora još nije bio dovoljan jer je cilj okupatora bio, da istrebi i uništi što veći broj našeg življa. Da bi taj svoj cilj postigao, on je spremao još strašnije i masovnije zločine protiv mirnog i civilnog stanovništva.

A da bi sve to mogao sprovesti što efikasnije, on je u decembru 1941. izvršio jednu novu i tešku povredu medjunarodnog prava. Nije se zadovoljio time da je protivpravno i mučki napada Jugoslaviju i da je u okupiranim oblastima već izvršio olike teške zločine, već je za vreme trajanja samoga rata anektirao okupirane oblasti pripojivši ih jednostrano teritoriji same Madjarske i stavivši ih time pod svoju vlast.

va" M Regent Horti Pot Pisao je krajem 1941. god. zakon o pripadajnju "južnih kraje-

Madjarskoj, a taj zakon izglasala su i oba doma madjarskog parlamenta.

Haš Cli i Qve flagrantne povrede medjunarodnog prava, a naročito čl. 42, 43 i 45. 1go7°9 reglamana - dodatka na Konvenciju o zakonima i običajima rata na suvu odred'9 ' b,o samo teo'i]ski. istorijski ili prestižni, već se rukovodio potpuno našemTiv? ' konkretnim na merama, koje su išle do izvršenja novih zločina prema

maso d0,Sta, već Početkom januara 1942. godine, okupator je pristupio takvom vnom teroru, koji je prevazišao ne samo dosadašnja dela samoga okupato-

ra, već je rezultirao u zločinima, kakvih malo poznaje istorija ratova uopšte. Svi zločini kulminirali su u tzv. "racijama", čije jezive grozote su danas već svetsfe javnosti suviše dobro poznate. Ove "racije" odigrale su se prethodno u mesi januaru 1942. god. i njima su naročito pogodjeni krajevi južne Bačke, u prvom r® grad Novi Sad, Šajkaški kraj (Mošorin, Titel, Žabalj, Čurug i t.d.), te mesta Si Bečej, Srbobran i još mnoga druga". "Racije" su sprovodjene od 4. do 30. janualf 1942. godine, mestimično i docnije i kroz njih su madjarski okupatori i njihovj pomagači na najužasniji način ostvariivali svoj plan biološkog istrebljenja našeg življa, verovatno sa ciljem da povećaju životni prostor za svoj elemenat, pošto sy posle protivpravne aneksije smatrali ove krajeve kao definitivno svoje. U svi krvavom cinizmu oni su taj kompleks groznih zločina nazvali "pročeščljavanjei

Tobožnji povod za ove najbrutalnije kaznene ekspedicije bili su izmiši; nemiri i pobune u okupiranoj obalsti, pripisivani "komunistima" i saradnici jugoslovenskih partizana".

Predlog za takvu akciju potekao je od tadašnjeg velikog župana u Novi Sadu, dr. Petra Fernbaha, a samo naredjenje od tadašnjeg komandante segedinske divizijske oblasti, generala fekete - Halmi Cajdner, koji je postavio za komandanta kaznene ekspedicije generala Jožefa Graši.

Sama inicijativa za ovaj grozni kriminal potekla je dakle od visokih pretstavnika madjarske civilne i vojne uprave, kao što su i glavni izvršioci bili organi regularne madjarske vojske i civilne uprave.

januara 1942. god. usred najveće zime, počelo je strahovito stradanje Srbai Jevreja u Vojvodini. Prvo u Žablju, zatim u Čurugu, Mošorinu, pa redom skoro u svim mestima južne Bačke. Pobesneli honvedi i njihovi mnogobrojni pomagači, vojvodjanski Madjari i Nemci, išli su od kuće do kuće, ubijajući miris stanovništvo delimično u samimkućama, a delimično odvodeći ga pred kuće, na ulicu, i razne javne zgrade i na obale reke. Žrtve su ubijane iz pušaka i mitraljeza kao i hladnim oružjem, često uz prethodnu zversku torturu. Leševi su bacani u Tisu, tada pokrivenu ledom, u kome su u tu svrhu otvarane rupe.

Ubijeni su prethodno do gole kože opljačkani i njihova imovina razvučena Žrtve su uzimane bez obzira na pol i starost, pa je tako stradalo i mnogo nemoćnih staraca i bolesnika, žena i sitne dece.

U samom Čurugu pobijeno je od 4 do 9. januara 1942. god. nekih 1.800 duša. U Žablju su mnoge žrtve naterane da same skaču pod led, a mnoge su sekiroff udarane po glavi i potom polu živi bacani u reku.Bilo je slučajeva da su majke morale svoju rodjenu decu da bacaju pod led.

U Gospodjincima ubijeno je za vreme tih januarskih pokolja oko 100 duša, Djurdjevu oko 300, u Titelu oko 80, u Mošorinu preko 200, a približno slično je bi'0 i u mnogim drugim mestima. Tačan broj žtava ni do danas još nije mogao biti utvrdjen. Svoj vrhunac pak dostigli su ovi zločini u samom Novom Sadu, gde je "racija počela 21. januara 1942. god. ujutru. Stanovništvu je zabranjeno da napušta svoj« domove i da gleda na ulice, s obrazloženjem da će se izvršiti pretres stanova i leg1 imisanje stanovništva, tobože zbog sumnjivih elemenata i skrivenog oružja.

Potom su ulice blokirane i započela su najužasnija zaverstva. Istrobljene ^ čitave porodice do dojenčadi, često u samim kućama ili na ulicama, a najveći brol

odveden je na obalu Dunava tzv. "štrand", gde su vršena masovna streljan-
žrtaV|leševi su se odmah bacali pod ledenu koru reke.
ja pored pomenutih mesta, tih dana vršena su masovna ubijanja još i u dvorištu
e 16 bataljona pograničnih lovaca, na pravoslavnom uspenskom groblju i
naSiqralištu sportskog društva "NAK".

pre no što bi leševe bacili u reku ili zatrpali, izvršioci su sa žrtvama skidali
lo cipele i sve stvari od vrednosti, kasapeći pri tome često i sama tela. Broj žrtava u samom Novom Sadu iznosi preko 1.300 duša.

Kao što su inicijatori i naredbodavci za ovo besprimerno varvarstvo bili odgovorni prestavnici madjarske civilne i vojne uprave, tako su izvršioci bili u prvom redu °eaularne madjarske trupe, žandarmerija i policija, dakle mahom organi legitimne madjarske vlasti. Pored njih, u ovim zločinima su kao savetodavci, potkazivači, stavljači proskripcionih lista učestvovali mnogi prestavnici madjarske i nemačke manjine u Vojvodini, članovi tzv. "legitimacionog odbora" i "odbora devetorice", a kao neposredni izvršioci još i mnogobrojni članovi raznih madjarskih fašističkih udruženja i veliki broj pojedinaca, pripadnika madjarske manjine u Vojvodini, koja je u Jugoslaviji uživala sva gradjanska prava i punu pravnu i faktičku ravnopravnost.

Od jedinica regularne madjarske vojske, utvrdjeno je da su u januarskim pokoljima učestvovale sledeče: 16 bataljon pograničnih lovaca, I i II bataljon XX honvetskog puka, biciklistički bataljon na Segedina, vojska madjarske flote u Novom Sadu.

Da bi cinizam zločinaca bio još veći, nekoliko slučajeva je bilo, gde su pred same pokolje ili za vreme istih vršeni razrezi u novcu i naturi, prema kojima je samo stanovništvo - žrtve pokolja - imalo da snosi troškove izdržavanja svojih ubica.

U Novom Sadu je "racija" završena 23. januara uveče, proglasom honvedskog komandanta mesta, čiji je tekst i sam po sebi dovoljno priznanje za učešće zvaničnih madjarskih vlasti u svim ovim grozotama.

Jezivi epilog januarskih "pročešljavanja" odigrao se u proleće 1942. god., kada je led krenuo Dunavom i Tisom, a zajedno s njim i leševi ubijenih mučenika. Mrtvi svedoci zločina plovili su pored gradova i sela u velikoj množini. Mnogi od njih bili su bez ruku i nogu, bez glave, ženski leševi sa otsečenim dojkama, a mnogi sa tragovima uboda nožem, udara sekirom i tupim oružjem.

Broj na taj način konstatovanih, masakriranih i unakaženih leševa prevazilazi nekoliko hiljada. Sve ovo dokazuje sa strahovitom ubedljivošću ne samo da su ve ubijene već i da su prethodno strahovito mučene i njihovi zemni ostaci na najsvirepiji način skrnavljeni.

ie Pored TM no 9obro¡nih drugih dokaza, naročito je značajan memoradum, kojeg EndreB''lCn namesniku Horti¡u narodni poslanik u madjarskom parlamentu regent h' ". Zilinski, šef stranke "malih posednika". Ovaj memorandum, predat napredU' 4, februara 1942 - 9od u svim bitnim činjenicama potkrepljuje sve dosto IZ okolnosti i direktnu odgovornost Hortijevu za iste. Njegova verodnoQJnOSt U p 9ledu bitnih momenata je u toliko veća, jer potiče od jednog naro-

9 Poslanika samog madjarskog parlamenta.

Još 25. aprila 1941. god., dakle odmah po izvršenoj okupaciji, madjarske ok patorske vlasti naredile su svim "Srbima, Ciganima i Jevrejima" koji pre 31. okt bra 1918. godine nisu imali pravo zavičajnosti u okupiranim oblastima, da se u ro| od tri dana isele. Pomenuta lica su brutalno pokupljena i zatim prebacivana« druge okupirane delove Jugoslavije (Hrvatsku i Srbiju). Od svoje imovine nii smeli poneti ni onoliko koliko bi na rukama mogli nositi, a naročito nisu smet poneti nikakve stvari od vrednosti. Sva ostala njihova imovina opljačkana je 0(j okupatora i njihovih pomagača. Mnogobrojne žrtve su ovim nečovečnim i pro. tivpravnim merama dovedene u najteži položaj, te su često nedeljama i mesecirna lutali goli, bosi i gladni, izloženi užasnim stradanjima.

Na ovaj način rasturene su i oterane mnogobrojne porodice pa i čitava sela i naselja. Za vreme sprovodjenja, žrtve su bestijalno kundačene, zlostavljane, žene često silovane.

Još odmah posle okupacije, stanovništvo je odvodjeno u razne koncentracione logore i tu bilo izloženo raznim mučenjima, gladi i nehumanim postupcima, Posle protivpravne aneksiije okupiranih oblasti od strane Madjarske, broj deportovanih u prvom redu Srba i Jevreja je stalno rastao. Iz logora su veoma mnogi kao civili prinudni radnici odvedeni na prisilan rad.

U logorima i na prinudnom radu mirno i nevino civilno stanovništvo bilo je izloženo najvećim patnjama i stradanjima, oskudici, bolestima, mučenju i ponižavanju, što su mnoge žrtve platile životom, a mnogi od preživellih upropastili su svoje fizičko i psihičko zdavlje. Ovo masovno odvodjenje u logre trajalo je za vreme cele okupacije, a žrtve su odvodjene ne samo u logore na teritoriji Madjarske i same okupirane oblasti (Vizić, Subotica, Bačka Topola, Baja, Kištaroš, Budimpešta, Šarvar, Barč, Velika Kanjiža i t.d.), već su deportovane i van granica Madjarske, u Nemačku, Ukrajinu i t.d. te se mnogima od njih zameo svaki trag, dočim je njihova naputšena imovina opljačkana i razgrabljena.

Posebno mesto u ovim svirepostima zauzima deportovanje Jevreja iz okupirane oblasti, koji su svi u aprilu 1944. god., pokupljeni i zatim predati nemačkom gestapou i SS-ovcima. Ovi su ih pod najužasnijim uslovima otpremili u inostranstvo te se o velikoj većini do danas ništa ne zna. Prema iskustvima malog broja preživelih, oni su u logorima smrti u Aušviicu, Majdaneku i si. masovno uništvania ostali upotrebljeni na najteže radove u Poljskoj, Nemačkoj, Litvi i t.d. te ih je veM broj umro od gladi i bolesti.

Posle protivpravne aneksije okupiranih oblasti, madjarski okupator počeo j« odmah sa regrutovanjem i pozivanjem u aktivnu vojnu službu u svojoj vojsö jugoslovenskih državljana na okupiranih oblasti. Na taj način naterani su jugoslovenski državljani, Srbi, Jevreji, Bunjevci, i dr. da aktivno učestvuju ratu Pro. tiv svoje države i njenihi saveznika i da potpomažu ratni napor svojih najkrvavM neprijatelja. Jugoslovenski državljani su primorani da polože zakletvu na vernf* regentu Hortiju posle čega su odvodjeni na front kao vojnici - borci ili u prinudnlj radnim bataljonima. Broj ovako mobilisanih i prinudno regrutovanih jugoslovensl® državljana iznosi više deseteina hiljada lica. 9

Svi napred navedeni ratni zločini bili su skoro uvek praćeni i masovni® zločinima protiv imovine našeg življa u okupiranim oblastima, pljačkama, kradjaif®

• uništavanjem imovine. No pored toga, okupator je za vreme cele okupacije izvršio • veliki broj specifičnih delikata protiv imovine od kojih ćemo ovde navesti samo nekoliko najmarkantnijih.

Tako je, naprimer, samo od jevrejskog stanovništva u Novom Sadu pod najstrašnijim pretnjama zahtevana i naplaćena "kontribucija" od 50 miliona dinara. U manjim mestima postupilo se isto tako, samo sa srazmerno nešto manjima sumama'

Odmah po okupaciji stavljen je sekvestar na celu imovinu Srpske pravoslavne crkve u okupiranoj oblasti. Živi i mrtvi inventar je dobrim delom razgrabljen i prodat u bescenje. Pod sekvestar su stavljene i ove srpske zadužbine.

Kulturne i humane ustanove našeg življa stavljene su pod komesarijat, a njihove legalne uprave i činovništvo razjureni su. Zadruge su takodje dobile komesara.

Državno i samoupravno činovništvo ogromnim delom je izbačeno na ulicu, bez plata, penzija i ikakve otpremnine.

Mnogi industrijalci, trgovci i zanatlije su putem zatvaranja, mučenja i šikaniranja prinudjeni da otudje svoja preduzeća i radnje u korist Madjara i Nemaca te su na taj način ekonomski uništeni.

Mnogi radnici naše narodnosti izbačeni su iz radionica, a vršioci slobodnih profesija proganjani su i sputavani u svome radu. Privredne komore i druge staleške organizacije (advokatska, lekarska i.t.d.) komore pripojene su sličnim ustanovama u samoj Madjarskoj, a njihova imovina je likvidirana u korist tih ustanova.

Mnogi kulturni i verski spomenici su porušeni i uništeni.

Uskoro po okupaciji, madjarska vlast je protivpravno povukla iz cirkulacije jugoslovenski novac, zamenivši ga po proizvoljnom kursu za madjarsku valutu, koja je od tada jedino cirkulisala u okupranim oblastima.

Pa i prilikom samog plovlačenja madjarskih turpa iz okupiranih oblasti, pred samu kapitulaciju Madjarske, okupatorske trupe i njihovi civilni prirepci izvršili su veliki broj zločina protiv života, časti i imovine našega stanovništva. Gonjene horde madjarskih vojnika, pred samu svoju propast, besno su rušili imovinu, pljačkali i otimali, ubijali, krali i silovali.

Još u oktobru 1944. godine, nekoliko stotina Jevreja, koje su madjarske trupe dognale sa prinudnog rada u Borskom rudniku, predato je od njihove strane nemačkim trupama i po sagiasnosti madjarske vlade zverski pobijeno u Crvenki, Vrbasu.

Ukupna šteta koja je nastala iz ove delimično smišljene i planske otimačine, a delimično iz divljačkog pljačkanja, grabeža i varvarskog uništavanja, nije se do sada mogla u svojoj celokupnosti utvrditi. Po proceni stručnjaka i po dosadašnjim Pojavama štete, ona približno iznosi najmanje 40 milijardi predr. jugosl. dinara, a 1 ne govorimo o tome da je ovim ekonomskim uništavanjem kroz četiri godine okupni nacionalni dohodak u pogodjenim oblastima sveden na minimum za još nnoge godine posle rata.

na' i'Z SV,1,,1 na Precl navedenih činjenica i podataka, koji su ovde navedeni samo u Jglavnijim crtama i koji predstavljaju samo fragmentarnu i bledu sliku svih onih

užasa, koje je madjarska okupatorska vlast učinila u okpiranim oblastima Jugoslavije (Bačka, Baranja, Medjumurje i Prekomurje), - jasno izlazi da su svi napred navedeni ratni zločini bili sprovodjeni i dirigovani od najviših vojnih i grad. janskih vlasti Madjarske, a sa ciljem da slome otpor našeg naroda i da ga ne samo politički i ekonomski unište već i biološki istrebe.

A na vrhu te civilne i vojne uprave, koja je na svakom koraku porušila osnovne principe medjunarodnog javnog prava i gazila najosnovnije obzire čovečnosti, sta. jao je kao vrhovni naredbodavac, državni poglavar, vrhovni vojni komandant vrhovni šef civilne izvršne vlasti i prvi ustavni i zakonodavni činilac — regent Madjarske, Nikola Horti.

On je glavni krivac za smrt nekoliko desetina hiljada Srba i Jevreja, za sve patnje i stradanja drugih stotina hiljada pripadnika našeg življa i za procenjenu veliku štetu na našoj nacionalnoj imovini.

Kao što se iz napred navedenih podataka i citiranog dokaznog materijala, koji takodje predstavlja samo jedan mali deo dosada prikupljenog, očito vidi, svi napred navedeni zločini predstavljaju teške povrede medjunarodnog prava, i to poimence:

čl. 1. Haške konvencije o započinjanju neprijateljstva od 1907. godine; čl. 23 b/c kao i stava poslednjeg istog člana, zatim član 42, 43, 45, 46, 50, 51, 52, 55, 56 i 47. Haškog reglamana - dodatka uz konvenciju o zakonima i običajima rata na suvu od 1907. god.; najzad i propisa po analogiji čl. 6 istog reglamana.

Svi ovi zločini ne bi mogli biti izvršeni bez naredjenja, znanja i pristanka vrhovne ličnosti madjarske civilne i vojne vlasti, ličnosti koja ih posle izvršenih dela nikada nije ništa učinila da se neposredni izvršioci obuzdaju u svom zločinačkom besu i privedu odgovornosti i kazni.

Krivica i odgovornost regenta Hortia zasniva se pored ostalog i na jasnom propisu čl. 1 same Haške konvencije o zakonima i običajima rata na suvu, od 1907. godine, prema kome propisu su ugovorne sile dužne da svoje oružane snage upute na držanje, koje je saobrazio sa reglamanom - dodatkom uz konvenciju.

Na osnovu svega prednjega, jasno proizilazi, da je regent Madjarske Nikola Horti teških ratni zločinac na štetu naroda Jugoslavije.

U pogledu deteljnijeg prikaza svih napred navedenih zločina, Državna komisija upućuje na svoje saopštenje broj 18 - D.br. 169/45 od 5. februara 1945. god.

Regent Horti odgovoran je najzad i za one zločine koje je madjarska okupatorska vlast učinila u našim oblastima krajem 1944. god., i prilikom svoga plovlačenja ka naših oblasti, - kako u to vreme nije više bio državni poglavar Madjarske. Odgovoran je pak zato, jer je prethodni deo navedenih zločina izvršen za vreme njegove vladavine i jer je svojim političkim kursom, vodjenim za vreme cele njegove vladavine, stvorio sve preduslove i pravac za izvršenje svih tih zločina, pa i onih koji su izvršeni posle njegovog silaska sa vlasti. Ti zločini prdstavljaju samo logički i neminovni nastavak i posledicu njegovog duha i inicijative.

Referent,
U Beogrdu, 10. juna 1945.
Za sekretara,
Predsenik

7. ODLUKA

o utvrdjivanju zločina okupatora injegovih pomagača

F. broj: 1408

ZLOČINAC:

Prezime i ime: KUN DR IMMRRE (KUN DR IMRE) Sin Alberta
Starost i narodnost: 36, godina, Madjar iz Madjarske
Jedinica, zvaničan položaj i čin: žand. kapetan
Poslednje boravište: u bekstvu

KRATAK OPIS I KVALIFIKACIJA ZLOČINA:

Ubistva i pokolji - sistematski teror
Mučenja gradjanskih lica •
3. Pljačke

Za vreme od 21. do 23. januara 1942. ggodine sprovele su jedinice okupatorske vojske i žandarmerije uz saradnju civilnih vlasti akciju čišćenja tzv. "raciju" u Novom Sadu, kojom prilikom je ubijeno 1044 Srba i Jevreja.

POJEDINOSTI O ZLOČINU:
(Zločina, mesto, vreme, način i sredstva izvršenja, žrtve, šteta).

Odmah po okupaciji naš živalj bio je izložen teškim nasiljima. Na dnevnom redu su bila hapšenja, teranja u logore, prinudna iseljavanja i ubistva sa sistematskim terorom. Medjutim, sve ovo nije bilo dovoljno efikasno za okupatore: trebalo je primeniti efikasnije i radikalnije mere i sredstva. Odlučeno je stoga da se preduzmu akcije širokih razmera: "pročešljati" okupiranu teritoriju. Ove su akcije nazvane od našeg naroda "racije" - značile stavljanja van zakona i bezpoštedno i krvavo uništavanje svakoga, koji nije duševno i moralno podlegao i pomirio se sa stanjem ropstva.

Najviši predstvnici madjarske civilne i vojne uprave odlučili su i područnima lzdali nalog za izradu plana izvršenje "racije".

Načelnik glavnog generalštaba - po prethodnolm sporazumu sa predstavnicima vlade - naredio je "raciju" prvo u Šajkaškoj, a potom svojom naredbom od 15.01.1942. godine, broj 4689 i njeno proširenje pored ostalog i na Novi Sad . a je naredba radi izvršenja dostavljena div. generalu Fekete Halmy Ceydner erencu komandantu V Segedinske Honvedske armije. On je 18.01.1942. godine, lzdao pismena uputstva br. 1402 o opštem držanju oružane snage za vreme racije ʳoj 1300 koji se odnosi na akciju čišćenja u gradovima. Za 19. januar zakazana Je bila konferencija sa članovima komandantovog užeg štaba u Srbobranu na °Joj je komandant predočio pukovniku Grassy'-u komandantu II oružanog odrea, kome je bilo povereno da sprovede "raciju" u Novom Sadu, da se racija u ovom Sadu sprovede onako, kako je već sprovedena u Čurugu i u Žablju.

Istoga dana pukovnik Grassy održao je konferenciju u Novom Sadu sa svirrig komandantima trupa, koje će u akciji učestvovati sa predstavnicima novosadske policijske kapetanije, žandarmerije, V/l žand. podotseka, ekspoziture kontra-špiju. naže u Novom Sadu i sa predstavnikom "Levente"-a.

Na ovoj konferenciji izrada detaljnog plana "racije"poverena je višem polic inspektoru Talijan Jožefu i komandantu žand. škole u Novom Sadu Gaal Lajošu,

Na osnovu sačinjenog plana pukovnik Grassy izdao je 20.01.1942. godine, pod brojem 136/Kt. 1942 pismenu naredbu, kojom je do detalja bilo predvidjeno sprovodjenje racije. U ovoj naredbi izmedju ostalog, bilo je predvidjeno i to, da "racija" u Novom Sadu otpočne 21. januara, kao i to, da se ima obrazovati legiti. macioni odbor, koji bi već 21. januara imao da zaseda u bivšem Spomen domu, koji je istovremeno odredjen i za glavni stan komandanta Grassy-a. Na sam dan "racije" izjutra u 5 časova izdata su i poslednja uputstva žandarmerijskim i policijskim patrolama. U 6 časova ujutru 21. januara 1942. godine "racija" je otpočela u Novom Sadu, a stanovništvo je saznalo to iz objave, koja je tog dana ujutru osvanula prilepljena na zidovima i oglasnim stubovima. Toga jutra, već pre početka racije, po raznim delovima grada rasporedjena je vojska, žandarmerija i policija. Pojedinim odredima bile su poverene odredjene skupine ulica. Svaki odred je u svom delu imao jednu zgradu u kojoj se nalazio štab toga odreda, koji je akcijama rukovodio.

Oružane patrole obilazile su kuće. Vršile su pretrese stanova i legitimisanja ukućana. Negde su se zadovoljili rezultatom, a negde su bilo pojedine članove, bilo čitave porodice odvodili na strožije legitimisanje u biv. Spomen dom, gde uhapšeni bili su prvo sprovedeni u svečanu salu. Odavde su pojedinačno odvodjeni u foaje, gde je zasedao legitimacioni odbor. Tu je svaki morao da pokaže svoje isprave, a potom vršeno ispitivanje preko nekih knjiiga. Odlučna je bila reč fašista meštana, članova odbora. Onaj za koga je bilo rečju, bilo nekim znakom, dat nepovoljan sud, odvodjen je u malu dvoranu (lutkarsko pozorište), dok su povoljno ocenjeni ili odmah puštani ili vraćeni u veliku dvoranu.

I drugi dan, 22 januar, prošao je kao i prvi. Drugog dana po **naredjenju** pukovnika Grassy-a patrole bile snabdevene spiskovima "sumnjivih". Ovi spiskovi su priugootovljeni od policije, žandarmerijskog islednog podotseka **i ekspoziture** kontra-špijunaže. Uveče 22. januara pukovnik Grassy održao je konferenciju sa svima potčinjenim zapovednicima. Izjavio im je, da ni on sam, a ni **komandant** Fekete Haly Ceydnor nisu zadovoljni sa dosadašnjim rezultatima i da se ima postupati "strožije".

Istog dana insceniran je napad "buntovnika" na vojsku i žandarmeriju kod biv. banske palate. To je bio uvod u treći dan "racije" u krvavi 23. januar.

Toga trećeg dana sva ta organizovana sila bacila se na ubijanje. Ubijani su ljudi u posteljama svojih kuća, u dvorištima, na ulicama ispred kuća.

Masovni pokolji izvršeni su **u** Miletićevoj ulici; na Dunavu prema **sanatorijumu** Dr. Uzelca; u kasarni XVI bataljona pograničnih lovaca; na **dunavskoj** plaži (štrandu); na Uspenskom groblju i na fudbalskom igralištu **"NAK"-a.** ,

Ubijani su i muškarci i žene i stari i mladi; ubijana su i dojenčad na grudima majki. Ubijani su u klečečem i ležećm stavu; od pozadi u potiljak, ili Spreda u lice,

.. nj su ako su iznemogli pri sprovodjenju zastali ili ako su hrabro stali pred ačinjeno okno na zamrznutom Dunavu; ubijani su iz revolvera, iz pušaka, iz mitral-

'6Za Zajednička grobnica pobijenih je bio zaledjeni Dunav. Bombama su na njemu na nekoliko mesta načinjeni otvori i leševi kroz otvore pobacani.

Naredba da se prestane sa "racijom" izdata je 23. januara oko 3 i 1/4 posle odne, a faktički je "racija" prestala oko 10 časova uveče toga dana.

Oko 20.000 ljudi prošlo je "cenzuru" u Spomen domu. Veliki broj od ovih je dospeo u zloglasnu "Armiju".

Ni broja se ne zna opljačkanima, masovna pljačka svih stvari od vrednosti, vršena je prilikom pretresa i legitimisanje, zatim prilikom ubijanja i posle ubijanja.

U Novom Sadu, koliko je do sada moglo biti ustanovljeno pobijeno je 1044 lica, Srba i Jevreja.

U izvršenju masovnih zločina prilikom racije učestvovale su pod komandom pukovnika Grassy Jožefa sledeče vojne jedinice:

Madj.kr.bataljon pograničnih lovaca u Novom Sadu;

Madj.kr. 20. pešadijski puk I i II bataljona iz Kiškunhallaša;

Madj. kr. V pionirski put iz Segedina, V bataljon;

Madj. kr. biciklilstički bataljon u Novom Sadu;

Madj. kr. rečna flotila u Novom Sadu;

Madj. kr. vazduhoplovno odelenje u Novom Sadu;

Madj. kr. V šančani tabor;

Madj. kr. žandarmerija u okviru V seg. žand. okruga u pretežnom delu i

Madj. kr. žandarmerijska škola u Seksardu.

DR. KUN IMRE, žand. kapetan stigao je u Novi Sad 20.01.1942. godine sa žandarmima školskog podotseka iz Mako-a, i istog dana zajedno sa oficirima ovog žandarmerijskog podotseka učestvovao je na konferenciji u biv. Banskoj palati koju je održao sa svim komandantima grupa istražnih patrola, GAL LAJOŠ, komandant zand. nastavne škole u Novom Sadu, kome je pripaadao vrhovni nadzor nad svim istražnim patrolama za vreme "racije".

Na ovoj konferenciji odlučeno je da se u Novom Sadu neće održati propisana racija." nego se ima izvršiti i izričito čišćenje. U smislu ove odluke goreimenovani je na čelu grupe patrola tokom "racije" 20. i 21. januara 1942. godine naredjivao je 1 Potsrekovao svoje potčinjene žandarme na vršenje krivičnih dela.

rAI DrU9oR. dana raci je učestvovao je na raportu kod komandanta, pukovnika **LL LAJOSA,** gde je odlučeno, da se preduzmu još oštrije mere nego što su upotrebljavane provog dana racije.

U smislu ove odluke imenovani se na čelu grupa istražnih patrola, za jedno sa ima ostalim učesnicima u "raciji" svom silom bacio na ubijanje, teror i razbo-

ter Vo, na koAe smi šljeno potstrekovao svoje žandarme, na masovna ubistva, van nSanja tako, da se ovoga trećega dana naročito "racija" pretvorila u organizo-

o masovno krvoproliće, teror i otvoreno razbojništvo.

tim k t0kU trećega dana „raci je" gore imenovani bio je i na Štrandu, napustivši

e kontrolu nad grupama svojih istražnih patrola. Tu na Štrandu video je gomile

leševa, preko koih su naterivani kamioni usled čega su leševi pod točkovirj teretnih automobila krvarili iprskali. Tu na Štrandu predao mu je jedan honveds^ kaplar jednu ručnu tašnu nabijenu sa nakitima i dragocenostima opljačkanim ubijenih žrtava, koju je tašnu gore imenovani protivpravno prisvojio.

(DOKAZ: Presuda suda šefa madj. kr. gl. gen. štaba br. 448/43-118. Inv. broj. 1940) "

U radnji imenovanog stiču se sva obeležja krivičnih dela predvidjenih u:

čl. 3, tač. 3. Zakona o krivičnim delima protiv naroda i države FNRJ;

čl. 2, tač. 1., slovo (b) i (v) Zakona broj X Kontrolnog saveta; i

čl. 46. i 47. Haškog regllemana iz 1907 godine.

NAPOMENA: Odluka je dostavljena nadležnom Javnom tužiocu za okrug novosadski

SMRT FAŠIZMU - SLOBODA NARODU!

Referent
(Dr Milorad Popov)
Novi Sad, 19.juna 1947.

Sekretar
(M. Balać)

Zamenik predsednika
(Lzar Maksimović)

Državna komisija
za utvrdjivanje zločina okupatora i njihovih pomagača
ODLUČUJE:
PREDNJA SE ODLUKA POTVRDJUJE

fFDERATIVNA NARODNA REPUBLIKA JUGOSLAVIJA
F Državna komisija
za utvrdjivanje zločina okupatora i njihovih pomagača

8. ODLUKA
o utvrdjivanju zločina okupatora i njihovih pomagača

F. **BROJ: 2794**

ZLOČINAC:

Prezime i ime: NOVAKOVIĆ BELA (NOVAKOVIĆ BELA)

Približna starost: star oko 60 godina

Narodnost: Madjar

Jedinica, zvanični položaj i čin: podmaršal, komandant vojno-upravne grupe kr.madj.južne vojske

Poslednje boravište: Budimpešta

KRATAK OPIS I KVALIFIKACIJA ZLOČINA:

Ubistva i pokolji;

Sistematski teror;

Interniranje gradjana pod nehumanim uslovima;

Odvodjenje gradjana na prinudan rad;

Pljačka

(Čl. 3. tač. 3. jugoslovenskog Zakona o krivičnim delima protiv naroda i države u vezi odredaba čl. 4, 5, 6, 23 (b) i (c), **45** i **46** Haškog Reglmana od 1907. godine).

POJEDINOSTI O ZLOČINU:

(Zločinac, mesto, vreme, način i sredstva izvršenja, žrtve, štete)

I.

Vidi odluku Horti Nikole, F. br. 2779

Novaković Bela podferldmaršal, zapovednik vojničke uprave Kraljevske Ugarske Južne vojske na kom položaju je ostao sve do 15 avgusta 1941. godine. za sva uputstva, pljačke, odvodjenje u koncentracione logore, iseljavanja i Ponižavanja našeg stanovništva u 'Južnim krajevima" Novaković Bela kao komandant snosi punu odgovornost, jer je sve to vršeno po njegovoj inicijativi i uz njegovu punu podršku. Strašni i neizdržljivi dani koij su nastupili za naš živalj u ovim Gajevima kada su pale hiljade žrtava našeg mirnog stanovništva učinjeni su sa znanjem i odobrenjem Novaković Bele. On je kao komandant imao pravo pomid-Joovaša ali ga uopšte nije koristio. On je izdao proglas o osnivanju zloglasnih rekih sudova, gde su osudjeni stotine nevinih ljudi i to samo za to što su bili Srbi

ili Jevreji. Ovakvim radom Novaković Belaje pogazio propise čl. 23 (b) i (c), 46 i Haškog Reglmana od 1907. g. Konvencija o zakonima i običajima rata na suvu

Novaković Bela, podmaršal, bio je zapovednik vojne uprave Kraljevsi Ugarske Južne vojske na kom položaju je ostao sve do 15. avgusta 1941, godin Za sva ubistva, pljačke, odvodjenja u koncentracione logore, iseljavanja ponižavanja našeg stanovništva u 'Južnim krajevima" Novaković Bela kao šef vojm uprave snosi punu odgovornost, jer su svi ti zločini vršeni po njegovim naredjenj ma i uz njegovu punu podršku. Strašni i neizdržljivi dani za naš živalj u ovim kraje vima, kada su pale hiljade žrtava mirnog stanovništva, nastupili su sa znanjem odobrenjem Novaković Bele. On je kao komandant imao pravo pomilovanja ali g uopšte nije koristio. Naprotiv, on je izdao proglas od 11.07.1941. i 15.07.19^ godine o uvodjenju zloglasnih prekih sudova, putem kojih su osudjene stotin nevinih ljudi i to samo zato što su bili Srbi ili Jevreji. Takodje je od njega potekaj proglas od 25.04. 1941. godine, o prinudnom iseljavanju, na osnovu koga deportovane mase gradjana iz Bačke i Baranje u Srbiju.

Na osnovu naredbe o zavodjenju prekog suda na području Novog Sada oj 15.07.1941. i 08.08.1941. godine, koje je on lično objaivo, osudjen je na sm« vešanjem jedan gradjanin - rodoljub (o čemu je objavljen članak u okup. "Rege| Ujsag-u" od 03.07.1941. god. pod naslovom "Obesili su jednog teroristu"), pi čemu je Novaković odbio da se posluži pravom pomilovanja osudjenog, koje mi je po toj uredbi pripadalo.

Novaković je kao zapovednik vojno-adm. uprave odgovoran i za donošenjeti naredbe tzv. "Vojno-administr.uprave Južnog Kraja" i to br.: 1477/41, 6254/41-8182/41, na osnovu kojih su mnogobrojni gradjani internirani u konc. logorima pol nečovečnim uslovima ili odvedeni na prinudan rad.

Na osnovu izloženog, Državna komisija utvrdjuje NOVAKOVIĆ BELU ZS ratnog zločinca, odgovornog za ratne zločine po čl. 3. tač. 3) jugoslovenskoj Zakona o krivičnim delima protiv naroda i države u vezi sa povredom odredabi Haškog REglmana od 1907. godine i po čl. 4, 5, 6, 23 (b) i (c), 46 i 50.

Njegovo stavljanje u zatvor obavezno je u smislu odredbe čl. 4. al. V citirano! jugoslovenskog zakona, a njegovo izručenje jugoslovenskim vlastima radi sudjer ja obavezno je u smislu odredaba Moskovske deklaracije od 30.X.1943. godine.

Pojedinosti o masovnim zločinima "Armija" videti u odluci RK.V. F.br. 396/H

Gornji zločinac bio je komandant madj. kr. vojne upravne grupe 'Južne arm je", koja je obuhvatala celu Bačku i Baranju, pa po svome položaju i delokrugu, ko je bio neograničen, odgovoran je za rad vojnih sudova prekog karaktera kao i za rad organa kontraspijunaže, pa prema tome i za sva zločinstva, koja su iz togi proistekla. Ovo naročito zato što je on lično objavio zavodjenje prekog sudjenja, odibo da se posluži pravom plomilovanja, kada je taj sud osudio na smrt jednog rodoljuba, a koji je prošao kroz ruke kontrašpijunaže u Novom Sadu.

Referent

Savić B.

U Beogradu, 5. juli 1945. god.

Za sekretara

Predsednik

1. O D L U K A

o utvrdjivanju zločina okupatora i njihovih pomagača

F. BROJ: 22667

ZLOČINAC:

Prezime i ime: von B E H R HEINRICH

Približna starost: rodjen 08.09.1887.

Narodnost: N e m a c iz Reich-a

Jedinica, zvanični položaj i čin: generallojtnant, komandat 173 (rezervne) divizije

Poslednje boravište: sada u logoru Padeborn-u 5 CIC

Ostali lični podaci: rodjen u Konigsberg-u od oca Konrada i majke Marije, oženjen, otac dvoje dece

KRATAK OPIS I KVALIFIKACIJA ZLOČINA:

Masovno ubijanje gradjanskih lilca, mučenje, hapšenje i upućivanje u logore gradjanskih lica, paljevine, pljačka

Heinrich von Behr, komandant 173 (rezervne) divizije rukovodio je radom svoje divizije, koja je u vremenu od prvih dana jula 1943. god. do februara 1944. god. vršila na području Srema u saradnji sa nemačkim vojno-policijskim odeljenjima veliki broj zločina napred navedene prirode.

POJEDINOSTI O ZLOČINU:

(Zločinac, mesto, vreme, način i sredstvo izvršenja, žrtve, štete):

Heinrich von BEHR, komandant 173 (rezervne) divizije zaposeo je sa svojom divizijom u početku jula 1943. područje Srema, - kako Sremske Mitrovice - Rume — Indjije, t.j. nizinskih predela tako i okolicu Fruške Gore. Sedište njegovog Štaba bilo je u prvo vreme u Vukovaru, ali ubrzo prešao u Rumu u tu ostao sve do februara 1943. god. Najveći deo njegovih trupa bio je po njegovom priznanju angažovan u akcijama vodjenim u istočnom delu Srema, pa je tu u zajednici sa vojno-policijskim odeljenjima nemačke vojske saradjivao u borbi protiv partizanskih odreda i delovao u takozvanim čišćenjima. Manji deo njegovih trupa delovao je i na Području Srbije. U Beogradu se nalazio jedan puk i jedan bataljon a po bataljon u oru> Zaljevu, Kragujevcu, Leskovcu, Kruševcu i u oblasti Djerdapa.

Akcije provodjene u istočnom Sremu u zajednici sa vojno-policijskim aparatom, čiji je eksponent - stručnjak bio na terenu najčešće Anton Bauer, Šef

policije u Rumi i član EK 3 dovele su do mnogobrojnih zločina i masovnih zločin, na štetu gradjanskog stanovništva.

Tako su njegove trupe u zajednici sa nemačkim vojno-policijskim odeljenjim u vremenu od početka jula 1943. do kraja februara 1944. god. izvršile slede^ masovne zločine:

07.07.1943. god. pljačkale su selo Progar i tom prilikom zlostavljale, mrcvar ile i ubijale muškarce i žene koji su se uplašeni skrivali po skrovištima, u kućama[1] oko kuća. Tom prilikom lišili su života Radivoja Cesića, Jovicu Todžeraša, CvetJ Todžeraš, Žiku Babica, Žiku Petroviča, Bogoljuba Petroviča, Žarka Pejkića, Dušana Venečanina i Verku Čaki, a Dušanu Deliću sekirom otsekli glavu;

12.07.1943. god. plokupili su u Šašincima celokupno stanovništvo zajedno sa decom i prilikom saslušavanja,koje je trajalo od ranog jutra do 15.5 sati, tukli sve salušavane, a jednovremeno pljačkali po kućama ostalim bez gospodara, pa zatim 18 najviše mučenih sproveli u Rumu gde su ih ni krive ni dužne zadržali još 12 dana u zatvoru;

14.07.1943. god., uz pomoć svojih tenkova i mehanizovane artiljerije, a svih strana blokirali selo Velike Radince, a onda ulazeći u selo jedno vreme ubijali svako gradjansko lice na koje su naišli i tako usmrtili 32 lica. Posle toga prešli su na hapšenja i pljačku. Pohapšena lica doveli su u crkvenu portu, pa 8 izmedju njih tukli u crkvi crkvenim utvarama sve dok dvojica nisu izdahnula. Iza toga su još dvojica javno obešena kraj pruge, a 44 upućeni u zemunski logor. Objekt uporedu vršene pljačke bila su 164 seljačka doma iz kojih su izvukli razna pokretna dobra u vrednosti od 3,791.720 predratnih dinara;

17.07.1943. god., u blokadi sela Šimanovaca ubili su Anku Ljubinović i ranili njenog sina Milana;

23.07.1943. god., prilikom blokade sela Donji Tovarnik, ubili su Trivuna Sovjanskog a premlatili Gavru Sovjanskog koji je podlegao ozledama, a zatim su ubili u Donjem Petrovcu Marka Todića;

24.07.1943. ogd., upali su u Drinovce i već pri dolasku u polju ubili 11 meštana, izmedju kojih 2 devojčice, jednu od 11 a drugu od 14 godina, te jednog dečaka. Posle toga zapalili su jednu kuću u koju su pre toga zatvorili Šandora Jovanovića, Dragu Nikolića i Cveju Martinovića, pa su svi tu izgoreli;

26.07.1943. god. došli su u Mihaljevce, tu pobili 36 lica a spalili 10 kuća i veći broj guvana;

26.07.1943. u prtnji tenkova blokirali su Prhovo, sterali meštane u jedno veliko dvorište i tu posle svirepog zlostavljanja streljali Miljković Stevu, Miljković Djordja, Čojičić Branka, Ninkić Marka i Krunić Rajana. Iz sela su oterali 20 pari konja sa kolima natovarenim do vrha mašću, slaninom, šunkom, zaklanom živinom, svinjama* odelima i platnom;

03.07.1943. god. nakrcani u dva kamiona sa dva minobacača upali su u Nove Karlovce i ulazeći pucali po ulicama a nato se je najveći deo stanovništva ili dao u bekstvo ili posakrivao. Vojnici su zašli po kućama i sve muško stanovništvo dotekali u crkvenu portu. Tu je započelo zlostavljanje, pa su sve po dva muškarca tukli, ne bi li, ako znaju, pružili podatke o partizanskom pokretu. Vojnici su tom prilikom ubili dva mladića. U selu su pucali na Micu Radulović, njenu majku Danicu Ćirić,[te] su dve poslednje usmrtili a onda su zapalili kuću i guvno. Premlatili su još [1] Budimku Ćurčić a 5 muškarca pretukli. U polju kamo je utekao jedan deO

„ q stanovništva, ubili su Slavka Bajića, Branka Petroviča i jednog izbeglicu
<Jp"aS e „ g v e pohapšene muškarce oterali su u Indjiju, zlostavljajući ih na svirepe
a ?aC a tamo su izdvojili 187 mladjih i sproveli ih u logor na Sajmištu kod
načine, a

ZemU Koncem meseca jula 1943. god., vraćajući se sa 10 tenkova i 100 kamiona, u
" • od 5000 ljudi iz Donjeg Srema doveli su u Gradovce 2 seljaka iz Karlovčića,
JaC' oaara i 3 ribara iz Petrovca pa su seljake u polju zaklali a ostale streljali i leševe
Irfspalili zajedno sa kućom Save Bogdanovića.

' u isto vreme upali su u Grgetek, čije je stanovništvo spazivši ih izbeglo, pa su
oplljačkali celo naselje, a zatim minirali i zapalili svih 75 kuća.

U isto vreme izvršili su blokadu sela Dobrinaca, tu pokupili veći broj ljudi, pa
sle divljačkog batinanja izvršenog na 20 mladjih ljudi, sproveli 110 u Rumu.
Odavde su već sutradan ponovo došli u selo i izmedju vraćenih ljudi izdvojili 29 pa
streljali;

20. avgusta 1943. godine upali su u selo Ogar, pa su u samom mestu odredom tukli stanovništvo i ubili Iliju Jovanovića, a u seoskom ataru Gavrila Andrića, Paju Glumca, Branka Aćimovića i Olgu Aleksić.

02.09.1943. godine, blokirali su Brestać, pa pokupili sve stanovništvo izmedju koga su odmah izdvojili 8 muških i 2 ženskih. Ove su saslušavali i tukli. Kratko vreme posle toga odvojili su 30 lica i sproveli ih preko Rume u logor na Sajmište. 4 od njih umrli su u logoru, a 8 je obešeno prilikom jednog vešanja radi "odmazde".

02.09.1943. godine opkolili su Krečedin, uhapsili tamo 120 lica oba pola, te ih posle strahovitog mučenja u školskoj zgradi oterali u logor na Sajmište.

03.09.1943. god. odveli su na sličan način 17 ljudi iz Budžanovaca i sproveli ih preko Rume za logor Sajmište u Zemunu. Tu su ovi ljudi ili postreljani kao taoci ili pomrli u logoru.

17.09.1943. god., odveli su 14 ljudi iz Donjih Petrovaca opet preko Rume za Sajmište, a 23.09.1943. god., dovelisu ove ljude i još 18 drugih logoraša na železničku prugu izmedju Putinaca i Golubinaca pa obesili šestoro, a sve ostale osim dvojice streljali.

19.09.1943. god. blokrali su Prnjavor-Bešenovo, sve stanovništvo pokupili u portu, a onda prvo izdvojili u jednu grupu 27 žena i 5 muškaraca iz porodica čiji neki članovi nisu u mestu pronadjeni, a zatim 18 muškaraca u drugu grupu, te su prvu grupu sproveli u logor na Sajmištu, gde je trojici muškaraca za uvek izgubljen
rag, a ostalil 7 meseci. Stanovništvo sela osim 18 lica druge grupe isterali su iz
esta, a onda su sve pokretnine po selu pokupili te jednovremeno onih 18 iz druge
grupe streljali i spalili do temelja prazne zgrade.

vata 2^'09,1943- god., došli su u Bokovac pa su 23 lica što ljudi što žena poh-
Otp I U P0ljU na radu P°vezali oko slame, slamu zapalili i tako ognjem umorili,
su iza toga 36 muškaraca i 18 devojaka u logor na Sajmište.

žena 2?',22,09,1943, °gd, opkolili su Neradin i odavde odveli 37 muškaraca i 19
M0m '*, od ovih obešeno je kasnije, a skoro svi ostali sprovedeni su na rad ili u
Nemacku ili u rudnik Trepće.

Već 27,09,1943- god. krenuli su sa tenkovima i minobacačima prema Surduku.
stanov* *PUtU Ubili SU tri ribara na Dunavu- u Surduku su pokupili celokupno
vnistvo bez razlilke na pol, pa ga divljački zlostavljalil i mučili, tražeći da im

dadu podatke o licima koja saradjuju sa NOP-om. Tom prilikom više vojnika jecU za drugim silovalo 16 godišnju devojčicu Milenu Dobrićki a posle su je tukli ćelom telu bodljikavom žicom pa potpuno bez svesti strpali u jedan auto i odveli nepoznatom pravcu odakle se nikad nije vratila, Izmedju pokupljenih ljudi prvo s! izdvojili dvojicu pa ih obesili, a onda 18 drugih koje su streljali. Veliki de pohapšenih lica oterali su posle toga u logore.

28.09.11943. god. pokupili su 26 muškaraca i žena u Krušedolu i sproveli | u logor na Sajmište. 4 izmedju njih obešeno je kasnije radi odmazde. '

30.09.1943. god. upali su u Šimunovce i tu ubili Dušana Jovanovića, oteraj 30 muškaraca u logore i spalili 6 domova;

Istog dana prolazeći kroz Nikince poveli su sa sobom 4 meštana i sproveli ih u Rumu, a odavde u logor na Sajmište. Od njih su dvojica umrla u logoru, a jedan je nestao u Nemačkoj, kuda je upućen na prislan rad.

Prolazeći istog dana kroz Ugrinovce ubili Djoku Starčevića.

01.10.1943. god. došli su u Ašanju i u mesto ubili Palka Viraga a u polju Stevu Grgara i Mitra Stanišića.

05.10.1943. god. blokirali su selo Jarag i sve stanovništvo doterali u crkvenu portu. Tu su izdvojili 6 mladića pa ih obesili uz cestu o bagreme. 78 što muškaraca što žena oterali su u Rumu. 61 lice izmedju njih upućeno je u logor na Sajmište a 17 na prisilan rad u Nemačku; još su zapalili 6 kuća i pravoslavnu crkvu i opljačkali 161 domaćinstvo.

10.10.1943. god., pokupili su u Vitojevcima 56 muškaraca i 25 žena, te su ih oterali u Rumu. Posle 5 nedelja ova su lica sprovedena u logor na Sajmištu. 17 od njih je umrlo od pegavca, 22 muškarca izvedena su jednog dana nekud na streljanje, a svi su ostali oterani u Nemačku na prisilan rad. 8 žena i 3 muškarca nisu se odavde ikad vratili.

20.10.1943. god., Došli su u Rakovac, pa pošto su sve kuće u selu potpuno opljačkali, spalili su sve zgrade kao i manastir sa svim manastirskim zgradama, sa iventarom, bibliotekom, riznicom i kulturnm spomenicima neprocenljive vrednosti.

27.10.1943. god., doveli su, da bi izvršili "odmazdu" radi naletanja jednog oklopnog voza na minu 10 Cortonovčana iz logora sa Sajmišta, pa su kod Čortanovaca uz prugu obesili petoricu a streljali drugu petoricu.

U isto vreme doveli su u Grgurevce sa Sajmišta 60 Sremaca rodom iz Bešenova, Culjma, Rivice, Jarka i Neradina pa obesili 17, a ostale postreljali.

Istih dana doveli su u Kuzmin 80 zatvorenika sa Sajmišta pa ih sve streljali na pruzi 700 metara daleko od stanice.

Koncem oktobra 1943. god. opljačkli su selo Budjanovce i odavde izvukli 20 vagona kukuruza i 200 metara kubnih drveta.

U isto vreme upali su u Prahovo, tu delom pobili, a delom poveli sa sobom [sproveli za logor veći broj ljudi, a onda potpuno opljačkali selo, minirali pravoslavnu crkvu i spalili školu, parohijski i zadružni dom.

01.11.1943. god., doveli su iz logora na Sajmištu 16 ljudi iz Rakovca u atak ledinačke opštine 4 km daleko od Rakovca i o stabla ih obesili.

10.11.1943. god., naterali su u Donjim Petrovcima 3 seljaka u jednom pronadjeno sklonište i zapalili slamom, koja ih je raznela.

nß 1943. god., pod izgovorom da kupe ljude za rad skupili su u Martincima 70 meštana i 1 seljaka iz Grka pa ih odveli na prugu i streljali na mestu zvanom Pptrovac.

U drugoj polovini meseca novembra krenuli su prema Grgurevcima. Sećajući (rahovitog masovnog ubijanja od 06.06.1942. god., stanovništvo je listom napustilo selo a oni su tada ubili 2 starca koja su zatekli, a onda opljačkali selo i spalili 95 kuća.

27 11-1943- 9od-> uPali su sa 53 tenka u Lezimir. Vec dolazeći bombardovali selo a onda su skupili oko 150 lica u crkvenu portu. Tu su iznenada otvorili na niih vatru, iz mitraljeza, a kada su se ljudi bacili na zemlju srušio se na njih minirani toranj, pa je tom prilikom poginulo 118 lica, medju njima i veći broj dece. Opljačkali su iza'toga 120 domaćinstva i zapalili 30 kuća.

U novembru 1943. god., upali su sa 70 tenkova i selo Grabovo, i tu ubili 20 lica koja nisu uspela da pobegnu, a zatim opljačkali selo i spalili ga.

Januara 1944. god., pošli su za Prahovo pa su već u toku blokade ubili 15 ljudi, a onda došavši u kuću Marka Jurišića ubili njega, ženu i dve kćeri pa kuću minirali.

Generallojtant von BEHR Heinrich, komandant 173 (rezervne) divizije, rukovodeći celokupnim njenim radom, odgovoran je za sva nabrojana masovna ubiljanja gradjanskih lica, za mučenja, hapšenja, upućivanja u logore gradjanskog stanovništva, za masovne pljačke i paljevine privatne i javne imovine, pa se utvrdjuje da je ratni zločinac u smislu tačke 2b člana II zakona 10 Kontrolanog Saveta, te za svoja dela treba da bude izveden pred sud radi sudjenja.

Referent
Dr. Miloš Bajić

U Beogradu 10. decembra 1946. god.
Za sekretara
Uroš M. Bjelić

Predsednik,
Dr. Dušan Nedeljković

FEDERATIVNA NARODNA REPUBLIKA JUGOSLAVIJA
Državna komisija za utvrdjivanje zločina
okupatora i njihovih pomagača

2. O D L U K A

o utvrdjivanju zločina okupatora i njihovih pomagača

F. BROJ: 23566

ZLOČINAC:

Prezime i ime: B E R G E N A N N Dr. GUENTHER (CKRISTIAN)
star oko 40 godina,
Nemao
Ministerlaidirigent und vom Aprik 1941. bis Oktobar 1942. Stellvertretar ck Generalbevollmaechtignet fuer di Wirtschaft in Serbian (GEW) I
Hamburg I

Stanovništvo Srbije i Banata.

Deportacija gradjana.Pljačka. Konfiskacija imovine. Zahtevanje nezakonitih nesrazmerno velikih rekvizicija. Smanjivanje vrednosti novca i nezakonito izdavanje novca. Prinudan rad u vezi vojnih operacija neprijatelja. Čl. 42., 47, 46, 49, 43 6 Haškog Reglmana od 1907. goidne. Konvencijie o zakonima i običajima rata na suvom; čl. II tač. 1 pod a) u vezi čl. 4 i 5 Zakona br. Kontrolnog saveza Ujedinjeri nacija za Nemačku.

Ministerialdirigent Bergemann Dr. Guenther bio je od aprila 1941. do oktobri 1942. pomoćnik Generalnog opunomoćenika za privredu u Srbiji i Banatu i M takav odgovoran je za sistem privredne pljačke na razne načine, putem valotnff kreditnih mera, novčanih globa, konfiskacija imovine, prekomernih rekvizicija uptorebe prinudne radne snage. Pored toga Dr. Bergemann je odgovoran zboS učestvovanja u odluci na konferenciji u Zagrebu od 04.06.1946. god., kojom F odlučeno o iseljavanju stanovništva Slovenije i Hrvatske u Srbiju.

Ministerialdirigent Dr. Bergemann Guenther bio je od aprila 1941. pa do okJJ bra 1942. god. pomoćnik Generalnog opunomoćenika za privredu u Srbiji (GB i Banatu, Neuhausen-a Franz-a, i kao takav je saradjivao sa Neuhausenom u iz di i sprovodjenju zločinačkog plana ekonomskog iscrpljivanja Srbije i Banata.

Pokušaćemo u tri bitna stava da obuhvatimo delatnost Dr. Bergenman Guenthera:

-"'e i odgovornost Dr. Bergemanna Guenthera na konferencijama, u UCeSia 1941- god. i Zagrebu 04.06.1941. god., po pitanjima masovnog iselja- Grazu ma sta novništva iz Slovenije u Hrvatsku i Srbiju i Srba iz Hrvatske u va nja civnnuy

SrbU n novne karakteristike sistematskog privrednog iscrpljivanja putem valutno- h mera novčanih globa, maksimiranih cena, nezakonitih i prekomernih Rekvizicija, konfiskacija, i njihove posledice.

Masovno iskorišćavanje prinudne radne snage.

I

Dr Bergemann Guenther je kao pomoćnik Generalnog opunomoćenika za ivredu u Srbiji (GBW)-Neuhausen-a učestvovao na konferenciji na dan **0406 1941-** god., u nemačkom poslanstvu u Zagrebu izmedju prestavnika Nemačke i Nezavisne Države Hrvatske, na kojoj je rešavano o načinu izvodjenja masovne deportacije jugoslovenskih državljana, a u smislu Hitlerovih naredjenja i nadležnih vlasti Nemačke centralne uprave. Na osnovu te odluke deportovano je iz Slovenačke 7.174 lica u Srbiju, oko 12.000 u Hrvatsku i iz Hrvatske 12.500 Srba u Srbiju, pri čemu je deportovanim licima oduzeta i celokupna imovina osim nešto ličnog prtljaga i 500 dinara u gotovu.

Prednjim sažetim izlaganjem nesumnjivo se vidi da je Dr. Bergemann saizvršilac navedenih zločina u idealnom sticanju, jer je odluka na konferenciji doneta kolektivno. Ali, da bi se zločinački rad Dr. Bergemana u potpunosti osvetlio, potrebno je detaljno izložiti rad konferencije u Zagrebu po pitanju preseljavanja jugoslovenskih državljana, njene uzroke kao i posledice, kao i rad predhodne konferencije po istom pitanju maja 1941. godine u Graz-u.

Hitlerje javnom izjavom u Mariboru 7.4.1941. god. naglasio da su Koruška i Donja Štajerska čisto nemačke zemlje i pozvao Geuleiter-a Donje Štajerske / stvorite mi Donju Štajersku opet Nemačkom". U cilju ostvaranja ovog poziva, nemačke vlasti odmah posle okupacije, a pre svih ostalih ureda državne uprave, osnivaju štabove za preseljavanje u Mariboru i na Bledu. Obnarodovana je Naredba o učvršćivanju Nemstva" i osnovan ured komesara odredjenog za učvršćivanje nemačke narodnosti, sa sedištem u Mariboru, sa zadatkom koniskacije imovine proskribovanih Slovenaca. Maja meseca 1941. godine održana je onferencija u Grazu izmedju prestavnika nemačkih vojnih vlasti u Jugoslaviji i *Jon* f Vn,ka J" Ra ha na kojoj je učestvovao i Dr. Bergemann Guenther i na kojoj je eta načelna odluka o preseljavanju (prinudnom) 260.000 Slovenaca iz Avenije u Srbiju.

saslul ak Generalni opunomoćenik za privredu u Srbiji Franz Neuhausen u svome anju od 14.01.1947. godine (Inv. br. 16587) kaže za ovu konferenciju:

Uiberre^|? m aPr a P početkom ma J a 1941- godine bio je u Grazuna poziv Srbiju N era sastanak zbo 9 dogovora u vezi prinudnog iseljavanja Slovenaca u **štabom** 5 t0 me sastanku bili su: Uiberreither, koji je presedavao sa svojim užim Srbije Q Zastupnik OKW-a, zastupnik der Reichsfuehrung SS, Vojni zapovednik čini mi s"61"3 Foerster sa državnim savetnikom Thurner-om. Ne znam tačno, ali e da su bili prisutni i zastupnici zagrebačkog Nemačkog poslanstva.

Uiberreither je kratko navodio da se mora prinudno iseljenje izvršiti i dao u to^ smislu direktive.

Da je na ovoj konferenciji u Grazu načelno odlučeno o prinudnom iseljavani, 260.000 Slovenaca iz Slovenije za Srbiju, jasno se vidi iz akta Feldkomandanture^ Srbiji br. 610 od 15.05.1941. god., (general von Schichting) kojim se saopštav- prednja odluka komesarskom banu Stefanoviću, i istovremeno naredjuje da p0(j nese izveštaj o mogućnostima Srbije da primi gornji broj deportovanih ij^ Naknadno je plan izmenjen utoliko da se Slovenci imaju najvećim delom prebacit u Hrvatsku, a iz Hrvatske približan broj Srba u Srbiju. Način izvodjenja ov(deportacije imao je biti podrobnije utvrdjen na konferenciji u Zagrebu, za kojujj nemačko ministarstvo spoljnih poslova dalo svoje odobrenje depešom br. 387 oc 31.05.1941. god., a sama procedura preseljavanja koja je trebala da u bližim ortama na konferenciji odredjena, odobrena je Hitlerovim telegramom br. 344 ^ 25.05.1941.

Konferencija je održana na dan 04.06.1941. god., pre podne u Nemačkoit ploslanstvu u Zagrebu i konferenciji su, osim Kasche-a, prisustvovali još i sledeča lica: I

Od strane Nemačkih vlasti bili su prisutni Dr. Benzler, poslanik Uiberreither,« civilne uprave državnog namesnika i Gauletter za Donju Štajersku, Dr Turner« Vojne uprave kod Vojnog zapovednika Srbije, Glaiše von Horctenau, nemački gel eral u Zagrebu, Veesemeyer, Kuehn, Krainer, von Troll - svi na službi u nemačko|j poslanstvu u Zagrebu, Kiesel, na službi u Vojnoj upravi Srbije, Reguard Standartenfuehrer, Dr. Carstanjen šef civilne uprave u Donjoj Štajerskoj, Hummitsch, šef štaba za preseljenje u Mariboru, Dr. Weinmann, poverenik za preseljavanje Vojnog zapovednika u Srbiji, Dr. Fuchs, Neuhausen Franz NSFK Gruppenfuehrer iz Beograda i dr. Bergemann Guenther, pomoćnik Neuhausen Franza-.

Od strane Hrvatskih vlasti bili su prisutni: Kvatarnik, ministar vojni, D(Domandžić, ministar za korporacije, Dr. Lorković, državni sekretar ministarstva inostranih poslova i Dr. Vrančić, zamenik ministra spoljnih poslova. Na konferncf je odlučeno da se deporatacija izvrši u tri talasa. Prvi talas- do 10.07.1941. - obuhvatio bi 5.000 Slovenaca - intelektualaca iz župe Štajerska u Srbiju, osim katoličkih sveštenika koji bi bili prebačeni u Hrvatsku. U zamenu za ovo Hrvatska ima pravo da prebaci isti broj pravoslavnih sveštenika iz Hrvatske u Srbiju, zajedno sa članovima porodice, no s tim da broj članova porodice bude uračunat u kvotu Srba koji će se prebaciti iz Hrvatske u Srbiju tokom drugog talasa.

Drugi talas obuhvati će oko 25.000 Slovenaca koji su se navodno uselili Donju Štajersku posle 1941. godine. Preseljenje njihovo biće izvršeno u vremen od 10.07.1941. godine do 30.08.1941. godine i to u Hrvatsku. U isto vreme biće t Hrvatske prebačeni u Srbiju isti broj Srba.

Treći talas obuhvatiće oko 65.000 Slovenaca, većinom seljaka iz graniči krajeva Donje Štajerske i oko 80.000 Slovenaca seljaka iz područja Koruške Župe i trajaće od 15.09. do 31.10.1941. godine. Svi ovi Slovenci biće prebačeni Hrvatsku, osim političkih opterećenih i intelektualaca (svi iz Koruške župe) kojj ^ biti prebačeni u Srbiju. I ovde se izuzimaju katolički sveštenici, koji će biti prebace-

tsku Isti broJ Srba ~ dakle, oko 145000 ljudi biće preseljeni iz Hrvatske u l~<rVa pored toga broja Srba biće trećim talasom prebačeno iz Hrvatske u Srbiju i Srbl 30 000 Srba koji nemaju pravo zavičajnosti u Hrvatskoj.

0k° Sva deportovana lilca smeju od svoje imovine preneti samo po 50 kilograma rtliaga i 500 dinara u gotovom po osobi.

P Istoga dana u 17 časova održan je u Nemačkom poslanstvu u Zagrebu dni sastanak stručnjaka radi utanačenja tehničkih pojedinosti po istom pitan- Var"sastanku je rukovodio savetnik Nemačkog poslanstva von Troll i pored •U snog broja lica koja su prisustvovala i prepodnevnoj konferenciji bili su priisut- i: Ratzelt, viši kontrolor državnih železnica, dr. Floegel, direktor za konolizaciju, Horvat njegov zastupnik kapetan Hoefner, oficir pri transportnoj organizaciji, i Dr. Dujmović. Odlučeno je, da pločetak prvog talasa bude na dan 07 06.1941., da se izmedju prvog i drugog talasa ubaci deportacija još 4.000 slove- načkih intelektualaca iz Koruške u Srbiju, i da se tokom drugog i trećeg talasa prebaci u Srbiju Srbi iz Bosne i Srema.

Predvidjeno je da u cilju održavanja veze izmedju Vojnog zapovednika Srbije i hrvatske vlade nemačkom poslanstvu u Zagrebu podeli SS-Sturmbannfuehrer Beisner, koji će saradjivati sa Dr. Weimann-u poverenikom zha preseljenje Vojnog zapovednika Srbije.

Naknadno su lica, kojima je na konferenciji od 04.06.1941. bilo stavljeno u dužnost samo izvodjenje deportacije, održala još dva sastanka i to na dan 4.VII.1941. kod kapetana Hoefnera, oficira za vezu šefa transporta kod nemačkog generala u Zagrebu, kada su bili prisutni hrvatski pukovnik Jendrašić iz Zagreba i SS-Sturmbannfuehrer Beissner, i na dan 8.7.1941. kod istog oficira za vezu, kada su bili prisutni pukovnik Jandrašić, SS-Unersturmuehrer Urbanke, SS-Haupttsturmfuehrer Dr Seidl, i major Ferrant (Maribor). Na ovim sastancima, pored manje važnih izmena u pogledu datuma pojedinih transporta, promene polaznih i krajnjih stanica transporta, smanjen je još broj Slovenaca koji tokom sprovodjenja drugog talasa ima biti deportovan u Hrvatsku na 18.000 do 20.000 lica.

Posledice ovih odluka na ovim konferencijama bile bi strahovite po naše narode i u slučaju kada bi iste bile izvedene onako kako je to predvidjeno na ovim sastancima. Odvajanje preko 400.000 ljudi od svoga doma i zavičaja lišavajući ih pri tome skoro celokupnog imetka, prestavlja zločin čiji primer teško možemo naći u istoriji čovečanstva.

Ali, su izvodjenje ove odluke i naknadne njene izmene još mnogo svirepije no st0 Je na samoj konferenciji bilo predvidjeno.

^ Razmatrajući prvo način na koji je odluka konferencije od 04.06.1941. godine ^vedena, naročito poredeći tu odluku sa docnijim odlukama i naredjenjima za ta=r®eni^e iste, dolazi se do zaključka da je toj konferencij jedan od zadataka bio i velik'ah PrUŽI povod sastavljanju zapisnika konferencije o kojoj bi se zapisnik utrpao udob humanih odredaba o načinu deportacije i brzi za dobro zdravlje, pa i na o n°St deportovanih lica> i da se taj dokumenat učini što sličnijim dokumentima a da Sn°VU k°"ih SU vršena Preseljavanja Nemaca iz Besarabije, Južnog Tirola i t.d.

m nemačke ni hrvatske vlasti nisu ni za trenutak pomišljale da sve te odredbe 0 načinu deportacije ozbiljno privedu u delo.

Tako je na primer u protokolima konferencije na dan 4.1.1941. predvidj^ dovoljan broj vagona za transport, osnovanje prihvatilišta za bolesna lica, osnivan, je velikog broja stanica za snabdevanje i okrepljenje (sa mlekom za malu decu), ^ čak i pridavanje kola za ručavanje vozovima pri prolasku kroz Bosnu. Od svega toga nije bilo ništa, izbeglice su u Srbiju pristizale gladne, izmučene i u teškim san. itetskim prilikama. Predvidjeno je dalje, da svako lice može poneti sobom 50 L prtljaga (i odojče, i starci, i bolesni). Medjutim, nije data nikakva mogućnost da$e ovolika količina prtljaga dotera do poslednje stanice transporta. Naprotiv, iz akta oficira kapetana Hoefner-a br. 445 od 05.06.1941. g. (dakle samo jedan dan kasnije od konferencije) i br. 486 od 7.6.1941. g., br. 1111 od 4.7.1941. g., vidi se, daje u samom veznom redu bio predvidjen prelazak izvesnih delova puta pešice (Slavonski Brod, Bosanski Brod, Bijeljena - Rača), što je onemogućavalo nošenje više od 10-15 kg prtljaga po odrasloj i zdravoj osobi. Isto su tako tokom izvodjenja transporta stalno menjale polazne stanice transporta, često neposredno pred sam njegov polazak, tako da su deportovana lica sav taj put morala prevaljivati pešice. Nije onda čudno kada se u izveštaju komesara za izbeglice u Srbiji navodi da su Srbi iz Hrvatske prebačeni u Srbiju bez ikakvog prtljaga, a da su Slovenci došli većinom sa po nešto ručnog prtljaga.

Izložena odstupanja od odluke donete na konferenciji od 4.6.1941. g. u pogledu načina izvršenja načina deportacije nisu jedina ni glavna. Naknadnim nemačkim naredjenjima jednostrano je izmenjen ceo plan deportacije bez obzira na želje i potrebe tako zvane NDH. Posle prebacivanja oko 7.000 Slovenaca u Srbiju i oko 12.000 u Hrvatsku obustavljena je dalja deportacija Slovenaca u krajeve bivše Jugoslavije i oktobra meseca 1941. godine, otpočinje masovnf deportacija Slovenaca u Nemačku prvenstvenu Sleziju. Besplatna robovska radnf snaga potrebna je samom Nemačkom Rajhu i on ne nalazi razloga zašto bi ovu ustupio drugima.

Što se tiče deportacije Srba iz Hrvatske u Srbiju ni ovo nije izvedeno po planu; umesto deportacije od preko 200.000 Srba prabacuje se u Srbiju na predvidjen način svega 12.525 lica pa se dalja deportacija po odluci od 4.6.1941. obustavlja. Ne iz kakvih razloga čovečnosti oko 200.000 Srba iz Hrvatske već je bilo prebačeno u Srbiju u momentu samog donošenja odluke na dan 4.6.1941. i to ne železničkim transportima sa po 50 kg prtljaga i 500 din. u gotovom novcu, već mnogo jednostavnije: strahovitim terorom, ubistvima, zatvaranjem u logore smrti, postignuto je temeljnije i kud i kamo brže prebacivanje nesrečnih ljudi na odred-; jenu im teritoriju, a da pri tome NDH nije za njihovo transportovanje potrošila jednu tonu uglja, izdvojila jedan vagon od svog saobraćajnog parka. U paničnom bekstvu napustili su Srbi svoje domove, ostavljajući imovinu ustaškim razbojnicima, spasavajući gole živote. Ima čak dovoljno osnova zaključku da su u momenW svečanog potpisivanja protokola po zaključenoj konferenciji od 4.6.1941. g. P°l" pisnici vrlo dobro znali da je to prebacivanje preko 200.000 Srba, za koje su pre*j bacivanje predvidjali rok od skoro 5 meseci, bezbroj transportnih vozova, prifr| vatilišta za bolesnike, mleka za malu decu i vagon restorana, već izvršeno, ^ mnogo kraćem roku i na mnogo jednostavniji za potpisnike način, da Srbija nij0: više u stanju da primi više veći broj izbeglica i da su protokoli rečene konferenciji? u tom pogledu samo jedna farsa.

Čitav privredni sistem sprovodjen od GBW u Srbiji i Banatu, čiji je spiritus s bio Dr Bergamann Guenther, kako to potvrdjuje i Tomijanović Dragan, zas- agen Ra interesa I.G. Ferbenindustrie u Jugoslaviji, u svome iskazu od 3.8.1946. tUP d n'_ inv. br. 13273, bio je jedino i samo zločinački.

9 Tako Neubacher Hermann, Sanderbevollmaechtigter des Auswaertigen Amtes im Suedosten, u svome saslušanju od 22.6.1946. g. Inv. br. 15045, karakteriše privrednu politiku GBW, sledečim rečima:

Ja sam utoliko pre bio protiv Neuhausen-a jer sam ga smatrao i reprezentantom privrednog sistema u Srbiji, sistema nepodnošljive pljačke.

ja sam smatrao isto tako da je čitavi privredni sistem u Srbiji nepodnošljiv, naročito usled povladjivanja nemačkih otkupnih firmi, velikog izvoza namirnica i politike cena.

Po svemu što sam čuo i znao, nije samo Neuhausen bio korupcionaš, većjednim delom i njegov štab.

Kakva je bila "privredna politika" GBW-a i koje su njene posledice, iznećemo u najglavnijim crtama, i to samo radi ilustracije.

Prve mere GBW-a bile su valotno-kreditne, putem prinudnog kursa dinara i uvodjenje nemačkih bonova Reichskreditkasse.Već aprila 11941. god., po predlogu GBW-a, proglasom zapovednika Srbije propisan je prinudan kufx oc 20 dinara za 1 RM i time se nasilno oborila vrednost dinara u odnosu na nemačku Rajhs marku koji je do rata bio mnogo povoljniji. Istim proglasom u čl. 9. uvedeni su bonovi (Reichskreditkassensheine) kao obavezno sredstvo plaćanja u Jugoslaviji i ako su ove "okupacione marke" bile bez ikakve podloge i važenja u samoj Nemačkoj, i služile su samo kao prislno sredstvo plaćanja za pljačkašku kupvoinu. Kada je okupator ovim bonovima kupio sve što se može kupiti, oni su povučeni, tek 30.06.1942. g. preko veštačkih i prinudno stvorene tzv. srpske narodne banke, koja je bonove zamenila novofabrikovanim novčanicama, bez ikakve podloge i protivvrednosti, a sve po direktivama GBW-a.

Ovim nacističkim "finansijskim transakcijama" izvršena je najbezobraznija Pljačka narodne imovine u Jugoslaviji čija je vrednost mnogomilijarderska.

Da bi sistematsko- pljačkanje bilo potpunije GBW je forsirao maksimalne cene, prekomerne rekviziicije i prinudan otkup svega što bi bilo od koristi za nacističku zločinačku ratnu mašinu. Koliko se u ovome preteralo poslužićemo se 'zvestajima kvislinških organa.

Tako u izveštaju okružnog načelstva okruqa moravskog, od 12.2.1942. godine, kaže se na primer:

1) Ov ^ Sto Se tiČe oduzirnan j a sto ke, ova mnogo pogadja seljaka sa dva razloga: na . 0 ve klm oduzimanjem stoke seljak će ostati bez iste za potrebne radove dotle JIVama, Dok Se S ^edne Strane forsira da svaki P eda i zemlje bude obradjen, se s | Se Sa dnj 9 e str ane bezobzirno oduzima stoka.2) Cena je vrlo mala, tako da eijak oseća kao da mu se gotovo bez ikakve naknade oduzima."

u izveštaju istog organa od 6.3.1942. god. stoji:

"Pitanje otkupa pšenice i kukuruza jedno je od najosetljivijih pitanj^ Razrezana količina od 550 vagona kukuruza i 65 vagona pšenice za okrug moravj. ki ne može se ostvariti, jer te količine nema..."

Iako su maksimirane cene, kako to priznaje Neuhausen Franz general opunomoćenik za privredu u Srbiji, u svom saslušanju od 27.1.1947. god. svome ostvarivanju sistem maksimiranih cena korisito je jedino okupacionoj fl On nije mogao biti doveden u sklad sa faktičkim cenama proizvedenim troškovi« pojedinih artikala, naročito za obuću i tekstil" koristile okoupatoru u sprovodjenja sistematske pljačke, baš zbog toga su i primenjivane.

Kakva je bila nesrazmerna u nasilno odredjenim cenama kojima se okupato, služio prilikom prekomernih rekvizicija i cenama na pijaci, poslužićemo $_6$ primerom iz Šapca...

Naime, svedok Pavlović Vojislav u iskazu od 17.3.1945. g. Inv. br. 2401, **navo-** di:

Cena pšenici (odredjena) kretala se oko 500 dinara i onda kada je pšenica u ovome kraju prodavana na pijaci po 10.000 dinara pa i 20.000 dinara, jaje je plaćano po 2 ili 3 dinara (od Nemaca odredjena cena) onda kada je prodavano i* slobodne ruke 20-30 pa i više dinara.

Kako je odredjivana rekvizicija i kakve su bile njene posledice poslužićemo se primera radi srezom azbukovačkim okrug Šabački. Ovaj srez iako nije imao dovoljno stoke ipak je naredbom GBW-a preko šabačke Feldkomande od 23.2.1942. god. odredjen da predaje, naime, rekvizicije mesečno po 60 goveda i 20 svinja, čime je srez ubrzo ostao bez stoke, jer je rekvirirana količina od Nemaca nasilno oduzeta.

Novčane globe, koje je propisao GBW zbog tzv. povreda privrednih propisa, predstavljale su zamašni izvor pljačke GBW-a. Tako je samo u jednoj godini u Beogradu izrečeno preko Feldkomande novčanih kazni u iznosu od 48,818.076 dinara, a u Nišu za 3,5 meseca 5,056.000 dinara.

GBW je izloženi privredni sistem pljačkaški ne samo preko svojih organa, preko okupatorovih vojnih i policijskih vlasti, već delom i preko kvinsliških organa, najpre kvislinškog komesara za privredu, a potom preko Ministarstva narodne privrede tzv. Nedićeve vlade.

Kvislinški komesar za privredu Vasiljević, pošto je osnovao mnogobrojne centrale, za žito, ugalj, gvoždje, drvo, tekstilm mlečne proizvode i dr., koje su imale za svrhu da putem fikcije rada za potrebe domaćeg stanovništva, izruče u stvari što više proizvoda okupatoru, donosio je po direktivama GBW razne privredne propise, zakone i uredbe organizacione i političko-privredne prirode.

Medjutim, GBW (okupator uopšte) nije ni najmanje poštovao čak ni te kvislinške privredne propise i norme,koje su donošene u saradnji sa GBW-om u korist okupatora, već je bezobzirno gazio kadkad mu je to bilo potrebno, tj. okupator se niukoliko nije ustručavao da svoju pljačku vrši na samo regularno već i ilegularno. na najordinarniji način prostim gramežom i odnošenjem svega što im je došlo p° ruku.

Navešćemo nekoliko dokumenata iz kojih se vidi da se sam njihov pomaga^c Vasiljević nalazio pobudjen da intervenišie kod svoga pretpostavljenog generalnog

moćenika za privredu u Srbiji Franza Neuhausena zbog ovakvog 0pUri hzirnog nepoštovanja privrednih propisa, koje su oni zajednički doneli. Tako beZo ut Kab.br. 1581 od 22.7.1941. god. Vasiljević se obraća generlanom u a orT10 ćeniku Neuhausen-u izmedju ostalog i sa sledečim:

0f) U smislu Uredbe o spoljnoj trgovini od 18. juna 1941. godine i shodno Uredbi rovodjenju njenom, svaki uvoz ili izvoz iz srpskog, drinskog područja podleže ° Shodnom odobrenju koje izdaje ovo Ministarstvo.

prS Ovo odobrenje predstvljaju istovremeno i dozvole za plaćanje prema propisi- Uredbe o devizama, prema izveštaju primljenom od Odeljenja carine Ministarstva finansija, u Prahovu je istovaren na šlepove bakar iz rudnika Bor, odredjen za inostranstvo. Ovi transporti će biti sprovedeni pod nadzorom nemačkih vojnih vlasti.

Ministarstvu narodne privrede čast je ukazati na gore pomenute propise o spoljnoj trgovini, a molbom na Vaše dejstvo kod vlasti nadležnim za preuzeće bakra, da bi se iste ubuduće pridržavale propisa o izvozu i plaćanju. Ministarstvo narodne privrede uzima slobodu da ovom prilikom ukaže na slične raspise i odluke koje je ovo ministarstvo primilo od privrednog vodjstva: Ministarstvo narodne privrede koristi ovu priliku kada je vojna komanda izvršila izvesne nabavke u Leskovcu i bez izvozne dozvole izvezlo za Skoplje. U ovom slučaju nije mogla biti osigurana protivvrednost izvezene robe u smislu deviznih propisa.

U aktu br. Kab. 1712 od 29.7.1941. god., komesar za privredu navodi sledeće:

"U vezi sa mojim pismom Kab. 1581 od 22.7.1941. godine koje se odnosi na izvoz robe iz Srbije mimo kliringa dostavljam Vam sledeći izveštaj: suprotno propisima uredbe gospodina Vojnog zapovednika u Srbiji o spoljnoj trgovini od 20. juna 1941. godine gomilaju se slučajevi izvoženja iz Srbije i mimo nemačko-srpskog kliringa. U poslednje vreme su ovom Ministarstvu poznati sledeći konkretni slučajevi te vrste:

Ratna mornarica iz Wi!helmsafen-a kupila je kod "Sad" (bivši "Prizad") i platila Kassenschein-ima (okupcionim novčanicama bez pokrića i bez vrednosti u Rajhu): 85.000 litara rakije šljivovice u vrednosti 3,145.000 = 200.000 litara prepečenice, vinjaka u vrednosti 8,200.000 = belog pasulja u vrednosti 485.000. = = , suvih šljiva u vrednosti od 1,260.000. = = .

Nemačka vojska zaplenila je u Leskovcu od firme "Rekord" 30 tona gume. I ta roba će se izvesti u Nemačku. Dasada pitanje o načinu plaćanja nije uradjeno.

Kod fabrike za izradu džakova u Mladenovcu zaplenila je nemačka vojska 9-312 kg sirove gume i izdala nalog za izvoz te robe u Nemačku. Način plaćanja još nije uredjen. Isto tako su nemačke vlasti zaplenile kožu od raznih srpskih firmi opremila da roba nije plaćena putem kliringa. Najteži slučajevi predstavljaju ozenja životnih namirnica koji se sprovode po zapovesti nemačkih komandi, pri nJima.se šalju nemački vojnici kao sprovodnici vagona natovarenih životnim lrnicama, tako da u takvim slučajevima ne postoji mogućnost ni pravo za naše ! nske službenike, da transporte, prilikom prelaska granice pregledaju i ocarine. VI se izvozi sprovode bez izvozne dozvole."

je h "feratU Vasiljevićevom koji se odnosi na privrednu autonomiju Srbije, koji obož vojni zapovednik Srbije, obećao prilikom obrazovanja "srpske vlade",

navode se i sledeći karakteristični primeri kako te autonomije ni u kom slučaju m bilo, već manje ili više direktno nemačko pljačkanje: '

"Ingerencija privrednog voćarstva u sprovodjenju mera privredne po|j^ najjače je došla do izražaja u oblasti tekstila i u oblasti kože, a česti su slučaj^ njegovog mešanja i u oblasti hemijske privrede. U oblasti tekstila otvoren je zas^ ni tekstilni referat koji često preuzima u ovome sektoru mere o kojima centrala^ tekstil obično nije obaveštena:zaplena bilo prijavljene bilo neprijavljene robe, vanja odobrenja za kupovinu tekstilnih proizvoda bez znanja Centrale: vršenje lene kože i kožne obuće... karakterističan je ovde jedan slučaj u koga je Centrai; delila izvestan kontingent kože preradjivačima u Aleksincu, s tim da se raspodeli preko tamošnjih vlasti. Vlasti su uspele da raspodele svega jedan d^ toga kontingenta, dok je drugi deo zaplenjen od nemačkih vlasti, slično je i u sei„ toru heimijske privrede. Nisu retki slučajevi da se čisto vojne vlasti..I. mešaji pojedine privredne poslove... Tako je u Smederevu Ortskomandant izvršio zapi 30.000 kg plavog kamena koji je oblasnom savezu vinograda dodelila Centrali hemijske proizvode... Podela je izvršena na taj način, što je Savez vinogradi cenama koje ne odgovaraju propisima.

Privredno voćarstvo je daleko prekoračilo svoje ovlašćenje postavljajuć komesara u preduzećima koja nisu ni jevrejska ni bez odgovorne uprave ili porec te uprave postavljalo još i komesare. U pojedinim preduzećima postoji čtava komunacija komesara:jedan postavljen od Privrednog štaba, drugi od strane vojnog zapovednika, treći od Kulturbinda. Pored toga, Privredni štab za razne proizvode odredjuje cene nezavisno od Komesara za cene... Izvoz se plaća puten kliringa. Medjutim, dešava se da se pojedini artikli (rude, metal, koža, tekstil i dr, izvoze bez plaćanja uopšte (rekvizicije) ili se plaćaju putem Reichskassenschein-a a ne preko kliringa... Najzad, Privredni štab monopolizira izvoz pojedinih artikala za Nemačku poveravajući isti pojedinim firmama, koje sam odredjuje.

Kada je osnovana "srpska vlada" generala Nedića, u kojoj je Vasiljević produžio svoje delovanje kao ministar narodne privrede, stvari nisu išle nimalo drukčije. Pljačka se sprovodila isto tako bezobzirno kao i pre, o čemu svedoče baš dokumenti iz Vasiljevićeve arhive.

Tako se u aktu Pretsedništva ministarskog saveta br. 3977 od 9.6.1942. po[1] pisanom od generala Nedića, a upućenom gen. opunomoćeniku izmedju ostaloj kaže:

"... U tu svrhu izdao sam saopštenje okružnim načelnicima da sa svim rasp°' loživim sredstvima rade na intenzivnom otkupu viškova žita. U pogledu orgnaiza[01,] je sakupljanja žita i kukuruza od nove žetve, saoštavam vam u svome g°[r6] pomenutom aktu, da sam jednom stručnom odboru poverio izradu predloga. 0$ odbor mi je dostavio priloženi predlog. Stavljajući Vam isto do znanja, čast mi J® zamoliti vas da zauzmete svoj stav po tome. U slučaju da se predlog usvoji sa Vas strane, molim vas za izdavanje odgovarajućih uputstava za izvršenje istog."

I ovo kako izgleda konkretno predlog toga "odbora stručnjaka", formiranoS od osoblja pod Vasiljevićevim rukovodstvom:

"... Polazeći od pretpostavke da onaj deo srpskog naroda koji ne proizvodi iznosi oko 1.100.000 ljudi... biće potrebno osigurati za ishranu oko 16.000 vaQO^

• g i kukuruza godišnje. Od ove ukupne količine moguće je osigurati oko pšen< a prilikom vršenja prilikom oduzimanja pšenice za vršenje i to 10% 7 "enih količina, s tim da se posedniku vršalice plati 6% od vrednosti oduzete pri čemu bi trebalo odobriti izvesnu količinu za ishranu vlasnika vršalice i pšenice, ^^ 4% bi trebalo p|atjti prizvodjaču; b) Prilikom mlevenja trebalo bi jQo/0 0d ukupne samlevene količine oduzeti, pri čemu bi milinu trebalo da)l štiti izvesne količine za ishranu njegove porodice i njegovog osoblja u okviru t odobrene za potrošnju. Naročite komisije učiniće potrebne konstacije, koje V sačinjavati podlogu za naknadno oporezivanje i otkup... Za vreme vršenja treba kod svake vršalice odrditi jednu komisiju... U selu će staviti na raspoloženje edsedniku komisije za vreme vršenja potrebno ljudstvo srpska državna straža, radi eventualnog traženja pomoći... U slučaju sabotaže, prevare, utaje od strane vlasnika vršalice treba naročito predvideti da će se on, osim krivično-pravnog gonjenja, kazniti gubitkom mašine ili odgovarajućeg dela njegove imovine i pri tome još prinudnim radom od 2 do 6 meseci..."

Ovakav plan o regulisanju "ishrane" srpskog stanovništva bio je, naravno, usvojen od strane gneralnog opunomoćenika sa poznatim izmenama u pogledu odgovornosti komisije dejstvujući na terenu.

Najilustrativnija za pljačkaški karakter nemačke privredne politike u Srbiji, koju je inž. Vasiljević kao ministar narodne privrede omogućavao, jeste prepiska izmedju njega i Generalnog opunomoćenika povodom pitanja zavodjenja smrtne kazne za prekršaj propisa o maksimiranim cenama koje su bile jedno od sredstava nemačkih okupatora za eksploataciju srpske privrede. Na zalaganje Generalnog opunomoćenika za zavodjenje ove smrtne kazne, aktom 2 br. 17331 od 7.5.1943. g., inž. Vasiljević mu odgovara izmedju ostalog sledeće:

"Ako stanovništvo ne dobije potrebne količine namirnica za održavanje svoga života, onda ono u borbi za opstanak dobavlja iste na "crnoj berzi" u ljudima koje te namirnice dobavljaju ne gleda delikvente, nego ljude bez kojih bi mu održavanje života bilo nemoguće. Osnovno pitanje koje čeka na svoje rešenje, toliko puta podvučeno je snabdevanje stanovništva. Kada bi se stanovništvu podelile namirnice kao u Rajhu, pa *čak i* u nešto manjim količinama, ali uredno i pravilno, pojedmac bi u licu koje za pojedine artikle traži velike cene gledao deliventa. Tada bi sigurno saradjivao sa vlastima'u proganjanju špekulanata. Medjutim, notorno je da većina stanovništva ne dobija nikakvo redovno sledovanje životnih potreba, a da gradsko stanovništvo, u kome se u tom pogledu najviše stara, dobije apsolutno tok °VOl^ne količine namirnica. Najbolji primer je Beograd čije je stanovništvo u ne k r 42' 9°dM primilo: hleba samo 37>31% od predvidjanje neophodne potreb- stan° !"e' rnesa samo 42.31%, masti samo 5%, ulja samo 6.95%. Ostalo pasivno stan°Vni„tV0 nalaZi Se U daleko težem Položaju Prema tome je jasno, da je mož°v"lstvo upućeno na snabdevanje na "crnoj berzi"... U ovakvoj situaciji ne Ud elovati ni zastrašujuće, jer ako čoveku preti smrt od gladi, nema čega više se plaši..."

ruk Navešćemo nekoliko primera iz Banata koji dovoljno ilustruju privredni sistem K°vodjen i sprovodjen iz GBW-a.

Tako ekspozitura stočne centrale u Banatu morala je da liferuje za pow nemačke vojske i Nemaca sledeče količine: rogate marve 180.000 kg., žive va nedeljno, 30.000 kg žive vage svinja, a od te količine liferovano je u Beograd' potrebe vojske 20.000 kg mesa, 10.000 kg masti nedeljno.

Svo mleko u Banatu prikupljala je i preradjivala Centrala u sir i maslo, koje uglavnom liferovano za potrebe nemačke vojske.

Pored napred nabrojanih kontingenata banatska ekspozitura bila je dužna $ liferuje godišnje 5.000 komada cepljenih debelih svinja preko 100 kg težine ^ serum i 4000 komada necepljenih svinja preko 70 kg težine za virus: Firmi Predovj u Zemunu koja je radila za račun okupatora. U jesen 1942. god. iz Banata je erovano za Nemačku još 50.000 svinja preko redovnog kontigenta.

Ekspozitura je prinudno otkupljivala jaja čiji je broj bio predvidjen na 18 mi iona, u toku jedne sezone.

Ribnjak u Ečki bio je dužan da godišnje izliferuje 20 vagona ribe za Nemačku

Stanovništvu je lov bio zabranjen. Pravo lova pripada isključivo nemačke vojsci bez ikakve naknade za štetu koja bi nastupila od divljači i lova.

Propisana je bila za svaku ekonomsku godinu količina pšenice koja se ostvl ja proizvodjačima za ishranu i seme, a neproizvodjačima za ishranu. Višak je imat biti predat ovlašćenim firmama. Oni proizvodjači koji nisu isporučili odredjeni količinu pšenice bili su strogo kažnjavani. Velikim novčanim globama, prinudniir oduzimanjem zaliha, odvodjenjem u logore Gestapoa i na prinudne radove..

Na osnovu izveštaja carinarnica za vreme okupacije izvezeno je iz Banata i Nemačku raznovrsnih proizvoda u velikim količinama i vrednosti.

Ukupna količina izvesne robe iznosi	329,742.973 k(
u vrednosti	669.753.138 din.

Vrednost je označena prema vrednosti iz 1937. god., a prema raspisu Spoljne trgvine Ministarstva finansija.

U prednji broj nije uzeta u obzir roba koja je liferovana za račun nemačke vojske, kao koža, tekstil, životne namirnice i t.d., tako da nam prednji podatak može samo približno, ilustrativno plokazati cifru izvoza.

Najzad, postupak sa jevrejskom imovinom u Srbiji dovoljno ilustruje zločinački karakter GBW-a. Naime, pošto je GEstapo pokupio sve Jevreje u Banatu i Srbiji, i sve uništio u logorima smrti Banjici, Sajmištu i drugim mestima uglavnofl[1] još u toku 1941. god., izvršena je potpuna pljačka pokretne imovine Jevreja" vrednosti od preko 420.000.000.- predratnih dinara. Nepokretnom imovinoc[1] Jevreja upravljao je okupator po direktivama GBW-a, a zatim je uredbom Nedićev« kvislinške vlade M.S. br. 3996 od 26.8. i 9.9.1942. god. osnovan naročiti "odbor" z[a] upravu jevrejskom imovine Srbije, pri Državnoj i hipotekarnoj banci, iz čijeg [se] fonda naplaćivala "ratna šteta" Nemaca, koji su se iz ovog fonda i iz drugih sre stava državne hipotekarne banke imali "obeštetiti" do iznosa od 360.000.00_ dinara. Na taj način su Nemci, tačnije rečeno GBW, jer su planovi i direktive bi sastavljene u GBW-u, izvršili ordinalnu pljačku ne samo celokupne jevrejs* imovine, već i imovine naroda Srbije.

nredlogu i uputstvima GBW-a, a preko Gestapoa i kvinsliških policijskih organa **naprivodjena** je prisilna radna snaga u rudnike koji su bili pod neposrednom upravom GBW-a.

Tako je u Borskom rudniku bilo zaposleno stalno 8.000 do 10.000 prisilnih radnika, kako je to potvrdio Neuhausen Franz, bivši generalni oponumoćenik za privredu u Srbiji, u svome saslušanju od 27.1.19947. godine, lnv.br. 16587, dok je u rudnicima Trepča, Alaatini Mines, koji su takodje bili pod neposrednom upravom GBW-a, najbezobzirnije eksploatisano nekoliko hiljada prinudnih radnika. Notorna je stvar da su prinudni radnici bili eksploatisani do krajnjih mogućnosti, do potpunog iscrpljenja. Oni su radili na najtežim radovima 14 do 16 sati dnevno pod užasnim uslovima rada a nagrada im je bila slaba. Ishrana je bila gotovo ispod minimuma, a uslovi stanovanja nehigijenski, dok je snabdevanje tekstilom i obućom potpuno izostajalo. Usled ovakvih užasnih uslova rada i života veliki procenat prisilnih radnika potpuno je onesplosobljen za rad, dok je ostalima u znatnoj meri smanjena radna sposobnost, više desetina radnika pomrlo je na radu usled iscrpljenosti i iznurenosti.

Od jamskog koriščenja Bora GBW je prešao na površinsko eksploatisanie mada za ovaj drugi sistem bila nesrazmerno veća potreba za radnom snaqorn ipak je GBW izvršio primenio *ovaj* drugi sistem ostajući dosledno na nacističkom stanovistu da se za ovaj sistem iskoristi prisilna radna snaga naroda "niže" rase *jer* ova radna snaga naciste ne stoji skupo.

Mihailo Gajić
1.februara 19947.
(Dr. Ivan Grgić)
Ga/Mi
(Dr Dušan Nedeljković)

Da je ovaj prepis veran svome originalu, tvrdi i overava:
Po ovlašćenju Voj. tuž. Ja kapetan:
Vukoje Stojanović

DEMOKRATSKA FEDERATIVNA JUGOSLAVIJA
Državna komisija za utvrdjivanje zločina
okupatora i *njihovih pomagača*

3. ODLUKA

o utvrdjivanju zločina okupatora i njihovih pomagača

F..BROJ: 1815/V

ZLOČINAC:

Prezime i ime: f o n B Y S C H O F F S H A U S E N FRAJHER

Narodnost: Nemac

Jedinica, zvanični položaj i čin: Major und Kreiskomandant in Kraguejvac

KRATAK OPIS I KVALIFIKACIJA ZLOČINA

Ubistva i pokolji

Sistematski teror

Hapšenje i mučenje gradjanskih lica

Uzimanje talaca

Pljačka

Namerno pustošenje i rušenje imovine

Niz ratnih zločina koja su pičinili pripadnici nemačke vojske i policije u Kragujevcu u toku 1941. godine.

Gaženje propisa čl. 23 (b, g, c) i čl. 46 i 47 Haškog Reglmana od 1907. goidne, Konfencije o zakonima i običajima rata na suvom.

POJEDINOSTI O ZLOČINU

(Zločinac, meto, vreme, način i sredstvo izvršenja, žrtve, štete)

I.

Na osnovu opštih uputstava i naredaba glavnokomandujućeg nemačke vojske u Srbiji generala Dankeliana, major Višofshaupen kao oružni komandant u Kragujevcu, izdavao je direktna naredjanja i objašnjenja svojim potčinjenim orgafl' ima, Albinu Berneru svome adjutantu, Vagneru svome zastupniku, Kenigu, se kaznene ekspedicije, Kempfu Vilehlmu, šefu političkog odeljenja krajskomand^ kao i komandantu žandarmerije u Kragujevcu poručniku Donatu, mesnom koman dantu Cimermanu, Zonderfireru Haugu, neposrednim komandantima jedinica vojske i policije koje su izvršile niz ratnih zločina:

ZLOČINI u KRAGUJEVCU

1.

Verne sluge okupatorove, agenti pretstojništva gradske policije u Kragujevcu, - Homir Zlatanović, Jeremija Živanović u saradnji sa nemačkim vojnicima i f?džanarmima (čija su imena neutrvrdjena za sada), uhapsili su uz pomoć agena- 1 nniiciie Nikole Bagaže 20.8.1941. godine u Kragujevcu omladince Božidara Petroivca, svršenog maturanta i Stevana Zarića, berberskog kalfu, navodno kao rtizane i učesnike u Narodnooslobodilačkoj borbi. Zatim su ih, pio već poznatoj estapovskoj metodi, isprebijali na ulici kundacima pušaka i mitraljeza i u nolusvesnom stanju priveli u zatvor nemačke krajskomande. Ovde se metoda saslušanja sastojala u zatvorskom batinanju i mučenju, tako da su oba mladića bila krvava, a Božidaru Petroviču razbijena je bila i glava na više mesta.

Posle ovakvog "iscrpnog istražnog postupka" Nemci su 21. 8.1941. godine streljali oba omladinca mitraljeskim rafalom na strelištu u "Gornjem parku", a zatim ih vešali o naročito za ovu priliku pripremljeni stub u centru Kragujevca na mestu zvanom ko "Krsta", gde su obešeni visli punih 24 sati.

U ovome slučaju, tako karakterističnom za okupatora, zločinačka delatnost ilustruje se i činjenicama: da ničim nije dokazano a ni utvrdjjivana krivica lica u pitanju, shodno opštim intencijama Medjunarodnog prava, pa prema tome to je bila i dužnost okupatora. Očigledno je cilj okupatoru bio i preko gnusnih zločina nad potpuno nevinim licima zastrašiti na ropsku pokornost mirno gradjanstvo, koje je sa otvorenom simpatijom pratilo borbu narodno oslobodilačkog pokreta, a koja je i sa gledišta Medjunarodnog ratnog prava moguća i dopuštena, jer se udovoljilo principima ratnog prava.

2.

5.10.1941. godine u Kragujevcu u mestu zvanom "Vinogradi" nemački vojnici zapalili su kolibu Živojina Pantelića, a zatim, kako su se u požaru čule eksplozije tri do četiri puščana metka, osumljičili su Živojina da je pomagao narodnooslobodilačku borbu i priveli pa do grudobrana Čehoslovačkog groblja. Ovde je Živo- J'nu naredjeno da iskopa raku i završivši je, streljan je puščanom vatrom i bačen u raku, nezatrpan.

Ovome zverstvu Nemaca, pored svega navedenog u prednjem zločinu, treba odati da je zločin učinjen na istom mestu, istovetno kao i zločin nad češkim N° unjenicima u prvom svetskom ratu, iz čega se ponovo zaključuje pravi cilj emaca zastrašiti i uništiti okupirane narode Jugoslavije.

3.

p v 11-10-1941. godine oko 9 časova nekoliko nemačkih vojnika iz Kragujevca, nen ° Su izvrili Pretres kuće Radomira Obradovića u Knez Mihajlovoj ulici br. 9 i dv asavši ništa sumnjivo za okupatora ipak su zapalili ovu kuću, a u njenom oristu puščanom vatrom ubili Radomirovog sina Mihajla, a samog Radomira teže nilL Zatim su Radomira bacili u razgoreli požar njegove kuće, gde je u

najstrašnijim mukama izgoreo, sve na očigled žene Zorke, koju su Nemci spr^ u pomoći, da bi svoj sadistički prohtev potpuno zadovoljili.

4.

31.10.1941. godine, u blizini sela Milutovca Nemci su ubili Poljakom Milorada, frizera iz Kragujevca navodno, zbog toga što je sa oružjem u ruci hteo ^ se suprotstavi Nemcima. Zatim su opljačkali sve stvari Miloradove iz njegove kućj u Kragujevcu.

Priloženi plakat po ovome slučaju koji je za račun okupatora štamp^ najverniji njegov sluga Strahinja Janjić, imenovan od Nemaca za predsednik opštine, najbolje svedoči o zločinačkoj i maskiranoj delatnosti okupatora, jer se iu samom plakatu ničim i ne ukazuje na verodostojnost navoda, tako da postoji osno. vana sumnja da je Milorad streljan - ubijen potpuno nevin.

5.

17.10.1941. godine, četiri nemačka vojnika (čija su imena za sada nepoznata) uhpsili su mirnog gradjanina Nikolu, inž. u njegovoj kući - Daničićeva broj 12 Zatim pošto su ga potpuno opljačkali, uzevši mu sve stvari od vrednosti, poveli su ga i u centru grada, u Brankovoj ulici neposredno uz Šumadijsku banku str elja I i iz pušaka i revolvera. Leš su ostavili na mestu izvršenja.

U ovome slučaju su nacisti na poznati način i putem vršenja ratnog zločina pogubili intelektualca, stručnjaka koji nije hteo ni u čemu da služi nemačkoj ratnoj mašini, čime se zločinački karakter Nemaca još jednom potvrdjuje.

6.

Neutvrdjenog dana početkom oktobra meseca 1941. godine Nemci su uhapsili Svetislava Milanovića iz Kragujevca, navodno pod opštužbom da ie saradjivao sa partizanima i u zatvoru ga "nogama, žilom i korbačem" zverski tukli i mučili da mu je odelo bilo "crveno od krvi", tako da je izdržavši 10 dana zatvora pušten kući ubrzo umro usled posledica zločinačkog batinjanja i mučenja.

Karkateristično je ovde za kvalifikaciju zločinačkog karaktera izvršioca da su ovi zabranili pod pretnjom smrtne kazne Svetislavu i njegovoj ženi Anki da mu šta pričaju o nehumanom, upravo zverskom postupku Nemaca u zatvoru.

7.

Od svih privredenih 20.10.1941. godine radi izvršenja masovnog pokolja u Kragujevcu 21.X.1941. g., 350-400 ljudi nije streljano. Ova su lilca iz priloga ove odluke br. 1-17 na broju (ostala imena za sada su nepoznata).

Nemci su objavili da se sva ova lica uzimaju za taoce i zdržali ih u zatvoru od 25 dana do 3 meseca. Za ovo vreme taoci su bili prinudjeni da obavljaju teške fizičke poslove, kopanje rovova gradjenje bunkera i dr. dok su uslovi stanovanja | ishrane bili užasni, po već poznatom receptu nemačkih koncentracionih logora drugih. Tako je toc Mladenović Dimitrije neposredno po puštanju iz zatvorataoštva umro usled preterane iscrpljenosti za vreme taoštva.

Kada se uzme u obzir da je uzimanje talaca bilo jedno od sredstava okupa' torove vladavine, jer je aprila 1941. godine u Kragujevcu bio uzet za taoca 30 dana

Mišić-Bataj, 25.10. Todorović Petar 2 meseca, a novembra 1941. g. Kosta pera mesec dana, takodje pod navedenim uslovima kada svesno jovano ^. medjunarodnog prava karakterizuje vladavinu okupatorovu £ jedU i samo zločinačku.

8.

IMeutvrdjenog dana aprila meseca 1941. godine Nemci su opljačkali iz Kuće ike ćirović, Dančičićeva br. 33, Kragujevac, sav veš, odelo, pribor za jelo, radni aparat dva ćebeta ,tri Pirotska čilima sve u vrednosti 30.000 predratnih dinara.

9.

22.10.1941. godine nemački vojnici (čija se imena utvrdjuju), opljačkali su iz krznarske radnje Svetozara Stojadinovića u Kragujevcu 500 preradjenih koža i oko 100 komada raznih vrsti krzna, sve u vrednosti 80.000 predratnih dinara.

10.

22.10.1941. godine dva nepoznata nemačka vojnika iz nemačke karjskomande u Kragujevcu opljačkala su iz kuće Borislave Vlajić u ulici Vojvode Putnika br. 26 Kragujevac i poslednja d v a d u š e k a .

Vladimir Rogolić iz Kragujevca pošto je uhapšen 3.9.1941. godine od organa Strahinje Janjića nemačkog sluge, priveden je nemačkoj krajskomandi radi saslušanja koje se u bitnom sadržalo u zverskom batinjanju "govedjom žilom". Navodno Vladimiru se nabacivalo da je aktivno pomagao narodnooslobodilačku borbu, što medjutim, nije moglo biti utvrdjeno čak ni posle tri "saslušanja" bolje reći, tri zverska batinjanja.

Zločini Nemaca počinjeni u Kragujevcu u toku 1941. godine

1.

Neutvrdjenog dana juna meseca 1941. godine Nemci su uhapsili u Kragujevcu mirnog gradjanina ovoga grada Djokovića Milana i zadržali ga u zatvoru krajskomande 28 dana bez ikakvih razloga.

2.

po direktivama krajskomandanta fon Bišofshauzena, da se istrebe i unište svi NOPJ, verni okupatorv sluga Savić Milun, agent kragujevačke policije uzbi okupatora, 23.8.1941. godine ubio je iz revolvera u Kragujevcu mirnog selina Mijalović Gradimira iz Desimirovaca. Razlog ubistva je prijava Milosavljević ava da je Mijajlović simaptizer NOPJ.

^ Zločinački karakter naredbodavaca-Nemaca najbolje se ilustruje činjenicom, sj ie poručnik Hecel koji je bio na službi u kragujevačkoj krajskomandi, predložio, 9urno sa znanjem krajskomandanta Bišofshauzena, da se fizički izvršilac zločina

agent Savić, kao i njegov pomagač Markovič Momčilo, takodje agent policy novčano nagrade zbog izvršenog ubistva.

3.

Sredinom avgusta 1941. godine uhapšen je u Kragujevcu Radovane^ Dragomir, bivši šofer vojno-tehničkog zavoda, od strane Valčića Miodraga, p0|^ jskog pisara, i priveden u zatvor nemačke krajskomande u Kragujevcu gde ^ zadržan 3 meseca stalno zlostavljan od strane pisara Valčića i zatvorske uprave, -nemačkih podoficira i vojnika.

4.

20.10.1941. g. uhapšeni su mirni gradjani Kragujevcu Jovanović Milovan Stojanović Jordan, od strane Nemaca, bez ikakvog razloga, i zadržani u zatvori; nemačke krajskomande 40 dana, odnosno 2 meseca.

5.

U toku decembra 1941. godine uhapšeni su Todor Lazarević iz Kragujevcai Mladenović Branislav iz Batočine od strane Ijotićevskih dobrovoljaca, fašističke organizacije u službi okupatora, i privedeni u zatvor nemačke krajskomande, gde su zadržani dva meseca, bez ikakvog razloga.

ni. ; ; ;

Zločini Nemaca počinjeni u kragujevačkom okrugu u toku 1941. godine

26.11.1941. godine nemački vojnici iz Kragujevca uhapsili su u Donjoj Rafi Svetislava D. Živkovića sa još 8 seljana ovog sela, pod sumnjom da su simpatizeri NOPJ. Potom su uhapšeni sprovedeni uzatvor nemačke krajskomande u Kragujevcu gde su zadržani bez ikakvog razloga do 20.3.1942. godine.

2.

21.9.1941. godine nemačka kaznena ekspedicija iz Kragujevca na čelu sa majorem Kenigom u selu Guberevcu, srez gružanski, izvršila je bez ikakvog razloga paljevinu kuće dr. Jevrema Nedeljkovića, prof. univerziteta u Beogradu, sa svirf sporednim zgradama, pošto je prethodno opljačkala sve stvari od vrednosti, kao[1] stoku, tako da je ostalo samo zgarište.

3.

Nemački vojnei iz Kragujevca posle borbi sa odredima NOPJ-a kod se" Zabojnice 15.11.1941. godine, uhvatili us više pripadnika NOPJ-a, a medju nji^ Gligorović Ivana, učenika VII razreda gimnazije, Miroslava Vučićevića i Vučićevića, i sve odmah streljali u centru sela kod škole, a potom izvršili paijevi^ škole.

Zločinački karakter izvršilaca najbolje se ilustruje činjenicom da je zločin - n baš zbog toga što je to očevidan prekršaj medjunarodnog prava,koje pacisti nisu hteli primenjivati.

Srez oraški

Zločini nacista u orašačkom srezu počinju već odmah sa okupacijom. Tako su • m aprila i početkom maja 1941. godine nemački vojnici opljačkali u selu Poviku Saramandić Radomiru, Švabiću Dragomiru, Milošu Aksentijeviću, rv diević Ljubici, razne namirnice, stoku i dva radio-aparata. Pored toga isti vojnici J° o p|j a ćkali su u selu Vrbici i Kopljarima Dragiši Bogdamoviću, Dragić Vujiću, Obradović Milevi išvabić Radoju razne stvari i stoku.

5.

Neutvrdjenog dana avgusta meseca 1941. godine nemački vojnici ubili su u centru grada Arandjelovca Miloja Milovanovića bez ikakvog razloga.

6.

16.8.1941. godine, Nemci bez ikakvog razloga izvršili paljevinu kuće i ostalih sporednih zgrada mirnog seljanina sela Bukovika Jeremić Milorada.

7.

24.9.1941. g. došli su nemački vojnici iz Kragujevca u selo Donja Šatornja i bez ikakvog povoda ubili mirnog seljanina ovog sela Milenka Djokića.

8.

21.9.1941. godine, Nemci su u selu Vrbici ubili Milovanović Velimira samo zbog toga što se u sumrak kolima vraćao kući.

9.

7,10.1941. godine nemačka kaznena ekspedicija iz Kragujevca došle je u selo Junkovac i bez povoda izvršila paljevinu koliba, košara i koševa mirnih seljana ovog sela Milivojević Milivoja, Milivojević Milutina, Jevrtić Alekse, Jevtić Desimira, Blagojević Dragoslava, Milivojević Slobodana, Lalović Milutina, Savić Momčila, Milivojević Milorada, Jevrtić Živote, Nešić Čedomira, Milivojević Živorada i Jevrtić pazara, a Jevtić Svetozaru, Lalović Dragutinu, Babić Živojinu, Biagojević Katarini, ^ ntonijević Dušanki i Marinković Lazaru opljačkali su sve životne namirnice i tek-

10.

Pad ^ emački odred zar obio je u selu Krčevcu 12.10.1941. godine ranjenog pri- H rum N 0 P J Petrović Milivoja, zemljoradnika iz Donje Trešnjevice, i obesili ga na mu P° red sela Krčevca o telefonski stub.

11.

je u **S ^ R** * N e m a c a na čelu sa oficirom Hugom Lorerom 3.12.11941. godine došla kućii K° " p o š t o j e ° p i j a čkala kuću Minić Stanice i svu stoku, razrušila njenu Da canjem ručnih bombi.

Po naredjenju krajskomandanta Bišofshauzena nemački vojnici uselili su se zgradu gimnazcije u Arandjelovcu, krajem decembra 1941. godine i stanovali u ni do oslobodjenja. Još u početku nemački vojnici su potpuno ruinirali zgradu p r J janjem pregradnih zidova, skidanjem vrata, prozora, električne i vodovodne in 2 lacije i dr. Školski nameštaj polomljene i delom upotrebljen za gorivo, a delom, fl table, stolovi i drugo upotrebljen za strelišne mete u samoj zgradi ili dvorištu. 8

Školske zbirke, hemijski i fizički kabinet, zbirke za zologiju, botaniku, geogfl ju, mineralogiju i geologiju, crtanje ipisanje, kao školska knjižica i dr. potpun« upropašćene tako da je gimnazija onesposobljena za pravilno funkcionisanje, ® je bio i cilj nacista.

III.

Krajem 1941. godine i početkom 1942. godine, kada je u Kragujevcu bio krajskomandant Bišofhauzen nepoznati nemački vojnici izvršili su u okrugu kragujevačkom sledeče zločine:

8. septembra 1941. godine, nepoznati nemački vojnici koji su išli drumom pucali su na Miladina Milivojevića iz sela Plaskoovca, koji je išao preko kragujevačkih livada i ubili ga. Nemci su išli iz Gornjeg Milanovca za Kragujevac. Razlog ubistava nepoznat.

8. septembra 11941. godine, nepoznati nemački vojnici koji su išli drumom iz Gornjeg Milanovca za Kragujevac u blizini druma a u ataru rogojračkom ubili SUE puške Bogdana Pajevića iz Rogojevca, koji je išao rogojevačkim livadama. Razlog nepoznat.

Oktobra 1941. godine nepoznati Nemci koji su išli kamionom ubili su na puto Veljka Milenkovića iz Guberevca, koji je put vodio pored glavnog druma. U vremenu ubistva partizani su bili pojačali svoju akciju i porušili dva mosta, zbog čega su Nemci palili neke kuće i na svakog na koga su našili pucali te su verovatno zbog toga i Veljka ubili.

25. oktobra 1941. godine u selu Vučiću vodjena je borba izmedju partizana! Nemaca i dobrovoljaca. Pošto su Nemci bili nadmoćniji partizani su se povukli a Nemci su došli u kuću Kostadina Živolovića iz sela Vučića i pošto su u kući naši po svim sobama slamu i kazan sa hranom za partizane to su odmah streljal Kostadina, a kuću sa stvarima zapalili, pošto su prethodno bolje stvari opljačkali-

Novembra 1941. godine nemačka kaznena ekspedicija uhvatila je i streljala« selu Zabojnici Milosava Radonjića iz Gržvaca. Milisav je bio u Zabojnici zbog hrane. Kaznena ekspedicija u Zabojnici je bila zbog toga što su u školi zabojničM prethodne noći bili partizani pa su zbog toga popalili neke zgrade i Milosava ubi[1]

Meseca januara 1942. godine nepoznati Nemci liišili su slobode u selu Barl Djurdja Katanića iz Banje, oterali su ga u Topolu, gde je bio neko vreme u zatv° pa su ga sproveli u Kragujevac i tamo ga februara 1942. godine streljali. Uhaps je i streljan zbog toga što je ranije bio u partizanskim odredima.

Meseca januara 1942. godine nepoznati Nemci lišili su slobode u selu Bani Miroslava Mijailovića ond. zato što je 1941. godine bio u partizanskim odredim sproveli ga u Topolu a zatim u Kragujevac, gde je februara 1942. godine, strelja[0]'

novembra 1941. godine četnici Milana Kalabića lišili su slobode loksića iz Ozroma kao partizana, sproveli ga u Gornji Milanovac gde je bio JoViŠLI do marta 1942. godine, a zatim je sproveden u Kragujevac i kao komu- U Z fSreljan od Nemaca 5.3.1942. godine.

n' n cembra 1941- godine lotićevci su uhvatili u selu Gor. Treševici Dragoslava • ća ond., koji je bio kod svoje kuće na osustvu kao partizan, oterali ga u DH'ri lovac gde je bio u zatvoru 2 meseca, zatim je sproveden Nemcima u AraP 'evac koji su ga 5.3.1942. godine streljali. Streljan je kao partizan.

početkom 1942. godine uhvaćen je od četnika D.M. Gvozden Savić opančar i sproveden u sresko načelstvo u Belanovici gde je zadržan u zatvoru oko « jgpa pa je zatim sproveden i predat Nemcima u Kragujevac koji su ga posle nekoliko dana streljali kao partizanskog saradnika na "Metinom Brdu".

11. septembra 1941. godine jedan odred Nemaca iz Tople došao je u selo Brezovac radi hvatanja bivših partizana pa su tada, lišili slobode Vladislava Djurovića iz Brezovača i sproveli ga u Topolu, gde je bio 2 meseca zatvoren.

18. decembra 1941. godine lišen je slobode Milan D. Živanović iz sela Viševca od strane žandarma S.D.S. i ako taoc sproveden je u logor Smederevske Palanke Nemcima gde je ostao do polovine januara 1942.godine kada je prebačen u Kragujevac u gradsku policiju kao nemački zatvorenik. Pušten je iz Kragujevca aprila 1942. godine. Hapšen je zbog toga što mu je sin bio u partizanskim odredima.

26. decembra 1941. godine, došli su nemački vojnici u Donju Raču uhvatili Vukašina Mitajlovića ond. i sproveli ga u Kragujevac, gde je zadržan u zatvoru gradske policije 4 meseca a zatim mesec dana na "Matinom Brdu", 2.6.1942. godine, sproveden je u logor na Sajmištu gde je ostao do 13.9.1942. god. pa je upućen na prinudni rad - seču drva na Dunavu kod Kostoica, gde je ostao do 25.11.1942. godine, pa je ponovo vraćen na Sajmište gde je ostao do 25.12.1942. g. a odatle je sproveden na Banjicu, na Banjici je bio do 14.1.1943. god., odakle je oteran na prinudni rd u Grčku, gde je radio sve do oslobodjenja 29.X. 1944. godine. Kada je pušten na slobodu od grčkih trupa Elasa. Bio je u zatvoru svega 34 meseca.

Nemci iz Topole lišli su slobode u selu Brezovcu Darinku M. Vujić, ond. 4,11,1941- god., i oterali je u Topolu gde su je zadržali zatvoru 15 dana. Uhapšena je zbog muža, koji je bio komandir partizanske milicije i kada su njega uhvatili nju su pustili.

ina 7 Polovinom februara 1942. godine Nemci iz Natalinaca lišili su slobode Živad- ; Pavlovića" iz Popovića i sproveli ga u Topolu, gde je bio 4 dana u zatvoru. HaPsen je kao bivši partizan.

"Bo' Kra!em 1942, 9 0dine jedna nemačka patrola iz Kragujevca uhapsila je ciglani p Jan,c Nikolu Vuletića iz kragujevca koji je tamo radio. Oteran je prvo u gradsku ClJU. a onda u vojni okrug gde je proveo u zatvoru 2 mes. Razlog nepoznat, ond Februara 1942- godine Nemci iz Lapova uhapsili su Radosava J. Tanaskovića Lan Pod sumnjom da Je isti partizanski jatak, odn. jatak Nikole Dimitrijevića. U povu je držan 7 dana u zatvoru, pa su ga Nemci sproveli u Raču u sresko

načelstvo gde je bio 24 časa. Usmeno je saslušan od Sreskog načelnika DjrJ Ilića pa je vraćen u Lapovo i pušten. |

16.2.1942. g. 3 nemačka vojnika došla su luksuznim automobilom u <J Vojislava Boškovića u selo Vare, jedan tih nemačkih vojnika pitao je Vojisiavgf srpskom gde mu je sin, našto mu je Vojislav odgovorio da je poginuo i da sj tome plakate izašle. Posle ovog odgovora tukli su ovi vojnici Vojislava u tri mJ tako da je od trećeg batinjanja bio onesvešen i onako polumrtvog strpali su gi auto i oterali u zatvor Vojno-tehničkog zavoda u Kragujevac gde je ostao 15 Hapšen je zbog toga što mu je sin pobegao sa streljanja 15.2.1942. god. 1

15.2.1942. u selu Baru jedan Nemac tukao je Milicu Bošković iz Bara. tuče! je cokulama i pesnicama.Tučena je zbog sina koji je toga dana pobegao iz Vojni tehničkog zavoda sa streljanja. Ovaj Nemac došao je njenoj kući sa još dvojicJ nemačkih vojnika a znao je srpski. Toga dana odveli su njenoga muža-žrtva pJ **18).** **I**

Jednoga dana meseca avgusta 1941. godine kada se je oštećeni Miodral Mihajlović iz sela Darasave vraćao kući na drumu je primetio nemačke kamione! pokušao je da se skloni od istih u kukuruz ali je bio primećen od Nemaca i isti J pucali za njih, zatim su sišli iz kamiona rasporedili se u strelce pošli u poteru 2* njim i uhvatili ga. Pošto su ga uhvatili tukli su ga strahovito batinama i čizmaml čizmama su ga udarali sve po licu i ustima, tako da su ga ostavili polumrtvog. 01 Nemci su naišli putem iz Arandjelovca. I

22. decembra 1941. godine naišao je putem iz Markovca jedan kamion si Nemcima i u blizini sela Milatovca kamion je stao i jedan Nemac je iz puške pucal na Milana Markovića iz Markovca , koji je išao putem svojim poslom, Milan je rani jen i onesposobljen u desnu ruku. I

Meseca februara 1942. godine došla je jedna grupa Nemaca u sell Masloševo iz Arandjelovca radi pretresa sela i hvatanja partizana. U kući Milutin! Ćirića bio je Života Šišmanović iz Masloševa koga su Nemci odmah počeli da tuku! Tukao ga je nemački kapetan pesnicama u vilice i izbio mu tri zuba, posle čegajl Života pao a kapetan je produžio i dalje da ga tuče cokulama i vadio revolver«! njega. I

25. oktobra 1941. god. u selu Vučiću vodili su borbu partizani sa Nemcimaf Ijotićevcima. Pošto su se partizani povukli Nemci sa Ijotićevcima ušli su u selo i Koći kuće Kostantina M. Živulovića našli su jedan kazan sa jelom koji su ostavili partl zani a i po svima sobama u kući bila je slama na kojoj su prošle noći spavali pa[f]| tizani, te su Nemci zbog ovoga zapalili Kostadinovu kuću, štalu, podrum kao i s^l što je bilo u tim prostorijama, čime su je oštetili sa 150.000 pred. dinara. I

25.oktobra 1941. godine u selu Vučiću došlo je do borbe izmedju partizana! Nemaca i Ijotićevaca. Partizani su se povukli a Nemci i Ljotićevci ušli su u selo I pošto su u kući Budislava K. Živulovića zatekli kazan sa hranom za partizane i nasl slamu u kući na kojoj su noćili partizani streljali su oca Budislavovog Kostadina njegovu kuću sa svima stvarima zapalili. Šteta se utvrdjuje na 150.000 pred. dinari

Juna 1941. gödine nemačka komanda iz Arandjelovca oduzela je jednoS konja ošteć. Simi Prokiću iz Kopljara bez ikakve naknade i potvrde, šteta se utvrđ-j juje u 5000 pred.dinara.

1941. godine nemačka komanda iz Arandjelovca oduzela je Nikoli iću iz Kopljara jednog konja bez ikakve naknade i potvrde. Šteta se utvrd-e^OOO pred.dinara.

Referent,
U Beogradu 20. juli 1945. g.
Sekretar,
Predsednik,

ZEMALJSKA KOMISIJA NARODNE REPUBLIKE SRBIJE •
ZA UTVRDJIVANJE ZLOČINA OKUPATORA I NJIHOVIH POMAGAČA I

4. O D L U K A M

O UTVRDJIVANJU ZLOČINA I

F. BROJ: 4366/IV fl

ZLOČINAC: U

Prezime i ime: HAMER ?

Nardonsot: Nemac

Položaj i čin, jedinica: **Hauptštrumfirer šef Gestao-a u Nišii** od septembra 1941. do 111.1942.

Odakle je: iz Štetina

Ostali lični podaci-gde je sada: nepoznato

KRATAK OPIS 1 KVALIFIKACIJA ZLOČINA:

Ubistva - sistematski teror čl. 23, b i c, i čl. 46.H.R. mučenje gradjanskih lira pod nehumanim usiovima - po anal. sa čl. 4. i 5. H.R. zločin protiv čovečnostii Zakon br. X čl. II t. 1b i v i t. 2.

Hamer u svojstvu šefa Gestapo-a naredjivao je i preko svojih organa, lišava slobode naše gradjane, internirao ih u logor "Crveni krst" u Nišu, odakle je više stotina streljao na Bubnju u vremenu od oktobra 1941. do marta 1942. godine, mnoge internirao u Nemačku, a mnoge u samom logoru zlostavljao na razne načine.

Kapetan Hamer u svojstvu šefa Gestapo-a u Nišu od oktobra 1941. god. do marta 1942. g., nastavljajući rad svvoga prethodnika, izdavao je naredjenja svojih organima da lišavaju slobode naše gradjane, dovode ih u koncentracioni log[0] "Crveni Krst", odakle ih je izvodio i streljao, na Bubnju ili ih je internirao $ Nemačku. U ovaj logor Nemci su dovodili naše gradjane ne samo iz okruga nišKofl već i iz ostalih susednih okruga. Kroz taj logor prešlo je više desetina hiljada naši[1] partizana i mirnih gradjana. Postupak sa zatvorenicima je bio strašan. Mučeni SU fizički i psihički. Hamer je lično često dolazio u logr i mučio naše gradjane, a stre janju je prisustvovao i davao naredjenje kako da se izvršuje. Naročito su mnojjj zločini izvršeni kao odmazda za pojedine akcije učinjene od strane partizanski odreda.

l\ čini koje je Hamer preko svojih organa ili lično počinio su sledeći:

a) *Ubistva*

Neustanovljenog dana novembra meseca 1941. godine streljan je na nepoz- m m estu Dragomir T. Novaković iz Slatine. On je u oktobru iste godine u Slatini n ^ ° šen 0C j strane četnika K.R i preko Kruševca sproveden za Niš i predat Gestapou koji gaje zatvorio u logor "Crveni Krst".

Neustranovljenog dana novembra 1941. godine organi Gestapoa u dvorištu 0 ra "Crveni krst" streljali su Leona Koena, Jevrejina iz Niša i jednog nepoznatog mfadića iz Kruševca. Tako pobijene žrtve držali su u logorskom dvoirštu preko ce log dana, dok su logorski psi, pušteni namerno i raznosili delove njihovih tela. Ostali zatvorenici od gestapovaca bili su primorani da ovo plosmatraju.

1942. g.

Posle napada rodoljuba na Kruševac u septembru 1941. g, pohapsili su Nemci mnoge gradjane grada Kruševca i okoline i sve ih sproveli *ža* logor Crveni Krst. Iz ovoga logora Gestapo je oko polovine januara meseca 1942. godine izveo jednu grupu od 24 zatvorenika i sreljao na Bubnju. Od poznatih žrtava streljani su tada: Strahinja Zafirović, Djura Petković, Dragoslav, Dušan i Slavoljub Djordjević. Slavoljub je kao ranjen partizan zarobljlen od četnika K.R kod sela Riljca - srez trstenički, doveden u Kruševac, pa potom u Niš, gde je streljan.

Početkom februara 1942. g. u okolini Niša u borbi sa partizanima poginuo je jedan Nemački oficir. Zbog ove pogibije plosle nekoliko dana trebalo je da se izvrši streljanje 81 zatvorenika iz logora Crveni Krst. Gestapovci su ovu odluku saopštili zatvorenicima i to na tri dana pre streljanja. Da bi osujetili svoj nameravnai zločin, a i zbog neizdržljivog zločina tj. života u logoru, zatvorenici sobe u kojoj su bili odredjeni za ovo streljanje odlučili su da pokupšaju da se begstvom spase. Na dan 12.2.1942. g. prilikom uobičajenog izlaksa u dvorište logora zatvorenici goloruki napali su logorsku stražu, koja je čuvala logor na delu opasanom bodljikavom žicom, i posle teške borhbe sa gestapovcima uspeli su da pobegnu njih stotinu medju kojima i žrtve br. 72 i 73/v dok su ostali iz te sobe bili pobijeni od gestapovaca i to neki prilikom pokušaja bekstva i borbe, a drugi odmah posle toga u dvorištu logora, kao odmazda zbog ovog dogadjaja. Medju ubijenim tada su bili imic Mihailo, zarobljeni partizanski borac, Djura Kovačević, zarobljeni partizanski p 0rac, ko i' i e u logoru 3 meseca bio strašno mučen i njegov brat Dragomir, kao i avicević Mihailo. Posle ovoga dogadja Gestapo i sve okupatorske vlasti su Preuzele velike represalije velikih razmera.

ka ko jj 6 s ^ e ^ uara 1942 - godine izveli su iz Kaznenog zavoda u Nišu 584 osudjeni- ih cv ' SU bili na izc| ržavanju kazne prema osudama redovnih sudova i na Bubnju "' str eljali. ~ spisak svih osud j enika, i kad uzeli j a je bio gotov oko 3 časa ujutru 16. februara oni su ga Zavod "| ... izdali SU naredbu da svi službenici Zavoda budu u 7 sati opet u došli s označeno vreme svi su se službenici skupili u upravi, a Nemci, koji su n eno a kami onima i automobilima naredili su svi da udju u jedno odelenje kaz- Podn 2atVora , tu ih zamorili. Tako zatvoreni službenici su ostali do 4 sata posle

Potom su Nemci poimence prozivali zatvorenike, koji su bili osudjeni na robi ju više od pet godina, te su ih odvozili kamionima prema Bubnju, i tamo streljan Odvodili su ih po grupama koje su bile sastavljene od po 24 čoveka. Ovo odvo^ jenje i streljanje trajalo je sve do 4 sata posle podne.

Odabiranje ovih žrtvi u Zavodu i samim streljanjem rukovodio je lično šef Gestapo-a Hamer.

Od utvrdjenih žrtava streljane su ovoga dana žrtve pod red. br. 12-61.

17. februara 1942. godine Nemci su izvršili još veći zločin, jer su streljali više stotina zatvorenika logora Crveni Krst. Medju ovim zatvorenicima veći deo biil su Jevreji, stanovnici niško jevrejskog porekla, kao i oni koji su se sklonili iz drugih mesta ili iz inostranstva, bili su internirani u logor još s jeseni 1941. godine i postepeno izvodjeni i streljani na brdu Bubnju. Tako da od niskih Jevreja nije ostao niko živ. Jedno takvo masovno streljanje izvršeno je i ovoga dana.

Toga dana oko 6 sati ujutru naišli su prvi kamioni na Bubanj puni Jevreja. Kako bi koji kamion stigao, Nemci *bi* izvlačili iz njega po 12 osoba i ako bi bili malo bolje obučeni, naredili bi da se svuku, i odvodili bi ih na jedno trideset metara od kamiona na mesto koje je bilo odredjeno za streljanje. Kada bi ih doveli do ovoga mesta, poredjali bi svih 12 osoba tako da su stajale ledjima okrenute prema Nemcima. Na jedno šest metara od žrtva poredjali bi se 12 nemačkih vojnika sa puškama te bi izvršili streljanje žrtava gadjajući ih u potiljak. Kada je sa svim žrtvama bilo gotovo Nemci bi naredili Ciganima, koje su za taj dan pokupili da ih odvuku do reke, koje je već ranije bila iskopana. Potom bi na njihovo mesto postavljali drugih 12 žrtava. Ovo je ovako išlo sve do 4 sata posle podne.

Medju streljanim Jevrejima bilo je i nekoliko dečaka, kao i jedan stari bolesni Jevrejin, koji je na mesto streljanja donešen u ćebetu. Toga dana streljali su samo lica muškog pola. Osim četiri žene koje su bile dovedene pred streljanje iz nekog drugog logora.

Kada su sa streljanjem bili gotovi Nemci su odvojili 10 Cigana, odveli ih u baraku i naredili da sve stvari žrtava pretresu i da iz odela sve povade. Takodje im je bilo naredjeno da pri prenošenju leševa u rake skinu sa istih prstenje i satove.

Prema kazivanju očevidaca - cigana koji su vršili spuštanje pobijenih u rake medju streljanim Jevrejima - niškim gradjanima, bili su sledeči, koje su oni mogli da prepoznaju, pošto su im glave bile deformisane dum-dum kuršumuma.

Gors Srećko, Goldštajn Šak, Goldštajn Enka,Goldštajn Ernest, Golštjn VHi, Alkalaj Marko,AvramLevi, sa sinovima najstarijim čije se ime ne zna i mladjim Juskom Rahailom i Miletom, Isak Manil tzv. Moša, Mandil Moric, Leon N. Golštajn Mili, Hazen Bora i Manil Raka.

Medju streljanim Srbima bile su žrtve red. br. 62-81.

Podržavajući sa masovnim ubistvima dana 19. februara iste godine streljali su Nemci opet nekoliko stotina zatvorenika logora Crveni Krst - Jevreja i Srba. Ovog puta medju Srbima bio je veći broj seljaka.

Kada su se dešavala gore navedena masovna streljanja na Bubnju u log°r^ Crveni Krst nalazili su se Budimir Spasić, Nikodije i Svetislav Djordjević, kojima s tu gubi svaki trag, te se sa velikom verovatnoćom može tvrditi da su i oni strelja[111]'

M ***intervenicije***

Branislav Krstić iz Kamenice, Viden Mišić iz Niša i Dušan Jovanović iz bjli su 1941. g. uhapšeni od Nemaca zbog saradnje sa partizanima, pa L °tom dovedeni u logor Crveni Krst u Nišu. Po naredjenju Hamera šefa Gestapoa u Nišu, oni su internirani u Nemačku, pošto su u logoru proveli od 4 dana do 2 meseca.

v) Lišenie ***slobode:***

Po naredjenju Dr Hamera mnogi naši gradjani bili su zatvarani u logor Crveni Krst u Nišu. Ovim logorom rukovodio je Dr Hamer. Stražu su sačinjavali gestapovci Njihov postupak sa zatvorenicima bio je strašan. Oni su ih zlostavljali na razne načine. Mučili su ih fizički i psihički.

Kroz taj logor proši su sledeći gradjani:

Početkom oktobra 1941. godine doveden je u logor iz zatvora Uprave policije *u Nišu* Vukadin Djordjević, radnik fabrike duvana u Nišu, zato što je bio osumljičen da pomaže Narodno oslobodilački pokret. U zatvoru je zadržan 30 dana, i za to vreme stalno saslušavan.

Početkom oktobra meseca 1942. godine iz Uprave policije u Nišu prebačen je u logor Crveni Krst Hranislav Veljković, koji je bio optužen da saradjuje sa partizanima. U zatvoru je zadržan do početka 1942. godine. Kada je pušten na slobodu. U logoru nije sasluušavan. Gestapovci su ga upotrebljavali za teške fizičke radove. Po najjačoj zimi kopao je sa ostalim zatvorenicima i prnosio cigle.

S jeseni 1941. godine od četnika K.P. predat je Gestapou i zatvoren u logor Milan Nikolić iz Donjeg Dušnika. U logoru je proveo 5 meseci i 28 dana pa je pušten na slobodu.

4. Uveče 22. oktobra 1941. g. službenici uprave policije u Nišu po naredjenju nemačkih vlasti lišili su slobode oko 100 vidjenih gradjana grada Niša. Sutradan su ih sproveli u logor Crveni Krst. Odmah je došao kapetan Hamer, šef Gestapoa i saopštio im je, da su taoci, i da će biti streljano 100 talaca, tako pogine i jedan Nemac.

Medju pohapšenima bile su žrtve, red. br. 44-54 (spisak). Ove žrtve su zadržane od 7 do 32 dana u logoru. Gestapovci su ih preko noći budili i izvodili u ^voriste, pa ih opet vraćali u ćelije, da bi ih psihički mučili. Držali su ih ne kao taoce, ego kao zatvorenika koji su počinili kakav zločin. Hrana je bila slaba.

k Jedno 9a dana dok su žrtve bile u logoru, osvanula su dva leša u logorskom gestan ,6 bi o Jevre in Kon , Jedan nepoznati mladičih iz Kruševca, koje su °vai 2| °VC, Preko noć)l ubili, Za vreme jutarnjeg postrojenja gestapovci su saopštili ubijenih0,? t a0cirna , ostavi| i ih da gledaju, kako psi raznose deo po deo tela ovih ga dsn.' su ih Poub i]al' pa su tako i njihove leševe ostavili tu. Tek uveče isto- a« aana ukoliko je ostalo od leševa sahranili su ih nedaleko od logora.

broju oko oc e^bra ,Ste 9 °dine taocimakoji nisu bili pušteni na slobodu do tada, na jen jeuan nemali. 25, Sej Gestapoa Hamer oko 10 sati pre podne saopštio im je, da je ubi- p osto ih nemački oficir, te je primudjen da ih za odmazdu odvedu na streljanje. Je prozvao i naredio da izadju napolje. U dvorištu su ih očekivala 12 ma čka vojnika sa punom ratnom spremom. Hamer je tada naredio taocima, da

se postroje i da tako krenu napred, a vojnicima da pucaju. Vojnici su opalili jedari plotun u vis. Taoci su svi bili ubedjeni da će toga momenta biti streljani. Medjutim na opšte iznenadjenje Hamer im je saopštio da idu u sobe, uzmu svoje kufere tj stvari i idu kući.

1.11.1941. g. u Nišu agenti Uprave policije lišili su slobode kao taoci zato što mu je sin bio u partizanima. Dragoljuba Petrovića sa ženom Radmilom i sinovima Jordanom i Petrom. U logoru su Dragoljubaa zadržali do 20 maja 1942. godine Kada su ga pustili na slobodu, za ovo vreme nekoliko je puta bio tučen, od nemačkih vojnika.

U novembru 1941. goidne iz policijskog zatvora u logor je prebačen Jocić Dragutin, gde je zadržan 9 meseci, pa pušten na slobodu. Za ovo vreme bio je izložen svim zlostavama, koje su se u logoru dešava. Naročito se loše psihički osećao, pošto su za to vreme izvršena viša masovna streljanja.

Posle nekoliko dana dovedene su u logor žena Jelena i kćer Mirjana, koje su zadržane do 30. decembra 1941. g. pa puštene. Razlog je taj što je Dragutinova kćer Nata bil au partizanima.

Od 15.11.1941. g. do 9.2.1942. g. Velimir Ivković je proveo u zatvoru. Poljske straže u Aleksincu u logoru Crveni Krst u Nišu, zato što im je sin bio u partizanima. U logoru jezlostavljan na razne načine. On kao i ostli zatvorenici bili su stalno pod prismotrom Gestapoa. Sa ostalim zatovrenicima nije se smelo da razgovara, u dvorištu, jer ako bi to primetili, vukli bi ga i na onoga koji razgovara pustili bi pse, da ga cepaju i ujedaju.

Od polovine oktobra 1941. godine do 9. decembra iste godine u logoru Crveni krst bio je zatvoren Živojin Ignjatović, zato što je bio osumnjičen da održava veze sa partizanima. Za to vreme izložen je bio raznim mučenjima kao i ostali zatvorenici, kao na primer tuči, trčanju po logorskom krugu noću, budjenju noću i odvodjenju na razne poslove i t.d.

Od 21.9.1941. god. do 20.5.1942. u logoru Crveni krst bio je zatvoren Pejča Tasković, zato što je bio optužen da saradjuje sa partizanima. Za vreme okupacije ova žrtva je bila hapšena još dva puta, pe je u logoru na Banjici bila 9 meseci.

Od 24.2.1942. g. do 1..1943. g. u logoru Crveni krst bila je zatvorena Stojković Vera kao komunistkinja. Potom je sprovedena u popravni zavod u Smederevskoj Palanci.

Olga Radosavljević iz Aleksinca, provela je u logoru 3 i po meseca od novembra 1941. g. zato što joj je muž bio u partizanima.

Dimitrije Nikolić iz Aleksinca, proveo je u logoru 6 meseci od novembra 1941. godine.

Od februara meseca 1942. god. Todor Randjelović i Jelča Zdravković provele su po dva meseca u logoru Crveni krst.

Krajem februara 1942. god. Vera Tomić je bila iz zatvora Uprave policije u Nišu sprovedena u logor Crveni Krst, gde je zadržana 13 meseci. U logoru je bila učena i tučena. Potom je prebačena u zavod za prinudno vaspitavanje u SmederevskOl Palanci. Kada je puštena na slobodu od prtrpljenih fizičkih i psihičkih zlostavljan) razbolela se i umrla.

24.2.1942. g. iz zatvora Uprave police T ~~ 169

crve, krst Jelisaveta Marković. U logoru *je zad/žanaTi* тмje U nemačl«' logor dena za Smederevsku Palanku. *1* za^*zana 13* meseci pa potom *sprove-*

Kada je logor Crveni krst osnovan, iz zatvora Unr,

^ Kos„c , NSa, koga su Nemcig Ä e po, a Ä

Referent,

Dr Sinića Dragić, s.r. • < •

U Beogradu, 15.11.1945. god.

Sekretar,

Predsednik,

DEMOKRTSKA FEDERATIVNA JUGOSLAVIJE
Državna komisija za utvrdjivanje zločina
okupatora i njihovih pomagača

5. O D L U K A

o utvrdjivanju zločina okupatora i njihovih pomagača

F.BROJ: 420/VII ||

ZLOČINAC: H

Prezime i ime: H E L M Hanz 1

Narodnost: Nemao

Jedinica, zvanični položaj i čin: Chef **der Gestapo in Belgrad**

KRATAK OPIS / KVALIFIKACIJA ZLOČINA

Ubistva i pokolji. Sistematski teror. (Čl. 23 (b) i (c) i čl. 46. Haškog Reglmare od 1907. god. Konvencije o zakonima i običajima rata na suvu).

Mučenje gradjanskih lica (čl. 46. Haškog Reglmanaod 1907. g., Konvencijec zakonima i oibčajima rata na suvu).

Pljačka, (čl. 47. Haškog Reglmana od 1907. g. Konvencije o zakonima običajima ratovanja na suvom).

Namarno pustošenje i rušenje imovine (čl. 23 (g) i 46. Haškog Reglmana od 1907. godine Konvencije o zakonima i običajima rata na suvom).

Namerno rušenje verskih, dobrotvornih, prosvetnih zgrada i spomenika (ä 46. Haškog Reglmana od 1907. godine Konvencije o zakonima i običajima rat» vanja na suvom).

Ratni zločini počinjeni od strane nemačke kaznene ekspedicije u ops^ blaževskoj, srez kopaonički, u toku 3. i 4. decembra 1942. godine.

POJEDINOSTI O ZLOČINU:

(Zločinac, mesto, vreme,način i sredtvo izvršenja, žrtve, štete):

Halm, šef Gestapoa u Srbiji davao je uputstva glavnokomandujućim nema^ vojne sile u Srbijii Baderu, na osnovu kojih je Bader izdavao direktivne naredbe K jskomandantima Ludevnku u Kosovskoj Mitrovici, i Hersterbergu u Vmjačkoj B[af1]J o odašiljanju kaznenih ekspedicija u opštinu Blaževo 3. i 4. decembra 19 godine, koje su izvršile niz ratnih zločina:

Zločin' počinjeni u selu Blaževu.

• *4* decembra 1942. godine Nemci su streljali mirne seljane: Maksimoović Maksimović Tomu, Maksimović Pavla, i Kovačević Blagoja.

VerU i toqa datuma Nemci su izvršili paljevinu kuća, svih sporednih zgrada i drugo, celokupne imovine koja se nalazila u njima, mirnih seljana: Kovačević ka° ' a Mijajlović Radovana, Obrdović Vitomira,Radisavljević Vukadina, Mijajlović BoriV?a ' Nedković Božidara, Milenković Tanasija, Mijajlović Nikole, Nestorović °bbrosava, Mijajlović Nikole, Nešković Bogdana, Nešković Dragoljuba, Mijalković n°Vana Mijalković Josija, Nešković Bogdana, Nešković Radoja, Djordjević Dragutina, Djordjević Hranislava, Mijajlović Dragoljuba, Nestorovoić Bogosava, Mijalović Radovana i Petrovič Mihajla.

Istoga dana Nemci su popalili, opljačkali i uništili preko 60.000 kilograma žita, 40 000 kilograma sena, 20.000 kilograma slame, 50 volova, 60 krava, 20 konja, 500 ovaca, 60 ugojenih svinja i 100 koza, a pored toga i sve zalihe životnih namirnica, alkohola, celokupnog pokućstva, semena za setvu, poljoprivrednih sprava i alatki, novaca i ostalih stvari mirnih seljana sela Blaževa, oštećenika navedenih u prilogu br. 1 od 1 do 36 odluke Ludevika. Posle pustošenja Nemaca preživeli su ostali bez igde ičega.

Zločini počinjeni u sefu Bozoljinu, opština blaževska.

U toku 3. i 4. decembra 1942. godine Nemci su strreljali mirne seljane sela Bozoljina: Marković Momira. Marković Sinadina, Marković Nedeljka, Šindić Aposstola, Šindić Čedomira, Šindić Borivoja, Maksimović Proku, Petrovič Radula, Petrovič Marka, Radivojević Radivoja, Stevović Dragutina, Stevović Boška, Ilić Roksande, Ilić Aksentija, Ilić Milana, Ilić Milića, Ilić Iliju, i Mladenović Božidara.

Nemci su istoga datuma izvršili paljevinu kuća svih sporednih zgrada i dr. kao i celokupna imovina koja se nalazila u njima, mirnih seljana: Marković Ljubomira, Marković Miodraga, Stevović Miladina, Stevović Stanije, Ilić Miodraga i Stevović Obrada.

Seljanima sela Bozoljina: Marković Ljubomiru, Marković Miodragu, Šindić istini, Maksimović Radoju, Petrovič Živadinu, Radivojević Ljubisavu, Stevović Miler'nURSteV°ViĆ Stani¡'' Ilić Miodragu, Miladinović Nerandji, Radivojević Dragiću, Stev'C dlmiru' Marković Ratku, Miletić Serafimu, Radivojević Nenadu, Markov°VIA 0bradu' Marković Dragosiju, Mijajlović Ljubinki, Savić Mihajlu, Preko 2? n Mihailović Radojku, Mihajlović Budimiru, je opljačkano i uništeno volova 3n k° kil0grama žita' 46-000 kilograma sena, 25.000 kilogrma slame, 20 sve zalihe -rava'.10 konja' 150 ovaca, 28 ugojenih svinja, 60 koza, a pored toga i setvu Doi'ZIVOtnih namirnica' alkohola, kao i celokupnog pokućstva, semena za ičega' Jopnvrednog alata, novaca i ostalih stvari, tako da su ostali bez igde

III.

2l°cini počinjeni u selu Gradcu, opština blaževska.

Nemci su istovremeno i u selu Gradcu izvršili paljevinu kuća, koševa, ambJ i celokupne imovine koja se nalazila u njima, mirnih seljana: Milosavljević StevgJ Milosavljević Boška, Janićijević Rodoljuba, Janićijević Jordana, Mijajlović Ćunisjl Stajić Svetislava, Milosavljević Milosava, Mijajlović Slavoljuba, Radisavljević Koj Milosavljević Darinke. |

2. Nemci su istoga datuma u istome selu izvršili paljevinu, oštetili i unij preko 21.000 kilograma žita, 35.000 kilograma sena, 15.000 kilograma slame! preko 20 volova, 30 krava, 18 konja, 80 ovaca, 19 ugojenih svinja i 30 k®| opljačkali. Pored toga i sve zalihe životnih namirnica, alkohola, celokupJ pokućstvo, poljoprivredne sprave i alatke, novac i ostale stvari opljjačkani su, taj da su ostali bez igde ičega: Milosavljević Stevana, Milosavljević Boško, JanićijevJ Rodoljub, Mijajlović Djunisije, Janićijević Jordan, Savić Svetislav, MilosavljevJ Milisav, ijajlović Slavoljub, Savić Dušan, Radosavljević Košta i MilosavljevJ Darinka. I

IV. I

Zločini počinjeni u selu Domiševini, opština blaževska. I

• ' Nemci su 3. i 4. decembra 1942. godine streljali bez ikakvog povoda mirtel seljane sela Domiševine: Jovanović Vladislava, Vučković Kostu, Vučković Mihajla! i Radosavljević Ljubomira. I

Nemci su istoga datuma u istome selu opljačkali iz kuće Vučković Milice 30(1 kilograma rakiej i 50.000 dinara papirnog predratnog novca. I

V. I

Zločini počinjeni u selu Ravništu, opština blaževska. I

3. i 4. decembra 1942. g. navedena kaznena ekspedicija je u selu Ravništul opljačkala seljanima Savić Vladimiru, Savić Mihajlu i Savić Milosavu - 70 ovaca i 2| krave. I

VI.

Zločini počinjeni u selu Ćerekark, opština blaževska.

3.12.1942. godine pomenuta kaznena ekspedicija Nemaca iskudačila j® Stojanović Mirosija u selu Ćerekari, a opljačkala seljanima istog sela Ilić BoškuM Stojanović Pavlu 150 ovaca, 20 koza, 4 vola, 1 svinju i 300 kilograma rakija Blagojević Živku 455 snopova trske i težine 500 kilograma kukuruza, 1.300 kilo- grama sena izapalila mu štalu, a Radenković Cvetku 2 krave i 2 juneta.

VII.

Zločini počinjeni u selu Barancima, opština blaževska.

3.12.1942. godine, ista kaznena ekspedicija u selu Baracima: streljala je mirne seljane ovog sela: JovanovićMilutina, Jovanović Mirosava i Stanisavlje Aleksandra.

VIII.

Zločini počinjeni u selu Radinju, opština blaževska.

3.12.1942. godine, navedena kaznena ekspedicija u selu Radinju streljala ie bez ikakvog povoda mirnog seljanina Gašić Mihajla i *opljačkala iz* njegove k u i 7 015 dinara predratnog novca i 16 metara sukna.

IX.

Zločini počinjeni u selu Iričiću, opština blaževska.

4.12.1942. godine kaznena ekspedicija u selu Iričiću streljala je bez oovoria mirnog seljanina ovog sela Davidović Vladislava.

X.

u toku 3.12.1942. godine pomenuta kaznena ekspedicija izvršila ie palievinu opštinske zgrade u selu Blaževu u kojoj je izgorelo 210.000 dinara papirnoa orp dragnog novca i rzanih hartija od vrednosti. K

Referent:

U Beogradu, 5. juli 1945. godine

Sekretar,

Predsednik,

DEMOKRATSKA FEDERATIVNA JUGOSLAVIJA
Državna komisija za utvrdjivanje zločina
okupatora i njihovih pomagača

6. O D L U K A

o utvrdjivanju zločina okupatora i njihovih pomagača

F. BROJ: 9275

ZLOCINAC

Prezime i ime: K A A S E R E R R I C H A R D

Narodnost: Nemac

Jedinica, zvanični položaj i čin SS Oberführer, komandant I bataljona 14 planinskog lovačkog puka 2. divizije Princ Eugen, zatim na radu kod opunomoćenika SS Reichsfuhrera za Hrvatsku i najzad kod nemačke policije t Kosmetu.

KRATAK OPIS I KVALIFIKACIJA ZLOČINA

Ubistva i pokolji.

Mučenje gradjanskih lica.

Pljačka.

Namerno pustošenje i rušenje imovine.

Namerno rušenje verskih i prosvetnih zgrada.

SS Oberführer Kaaserer Richard naredio je i organizovao početkom decel bra 1942. godine masovan zločin u opštinama krivorečkoj i blaževskoj, okrugs kruševačkog, u kome je pobijen veći deo stnovnika, žena i dece tih opština, njihova imovina opljačkana, a neka sela potpuno uništena.

POJEDINOSTI O ZLOČINU:

(Zločinac, mesto, vreme, način i sredstvo izvršenja, žrtve, štete):

SS Oberführer Kaaserer Richard odgovoran je za niz zločina na teritorj Jugoslavije, koje je on organizovao i sproveo najpre kao Sturmbannführer i k^orrl^g£ dant I bataljona planinskog lovačkog puka 2 SS divizije Princ Eugen, zatim kao* Oberführer u nemačkoj policiji na radu kod opunomoćenika Reichsfuhrer-a Sb Hrvatsku, Gruppenfuhrer-a Kammerhofera, i najzad kao SS Oberführer nema policije u Kosovu i Metohiji.

7. SS divizija Princ Eugen, koja je formirana od pripadnika nemačke nar^ donosne grupe iz Jugoslavije, dok se glavnina komandnog kadra sastojala

Rajha, počinila je ogroman broj zločina po celoj teritoriji Jugoslavije, Nemaca ^ 0 p e r a t j v n a jedinica i često menjala mesto boravišta. Državna obzirom rasp |a£e obimnim materijalom o zverstvima koje je počinila ova divizija ' k o m i s i j a isti s u j o š p r e d m e t ^ s t r a g a

SS oberfuhrera Kaaserera postoje za sada dokazi o zločinima koje je on trupama počinio početkom decembra meseca 1942. g. u svojstvu sa SVUJ gt rmbanfuhrera i komandanta I bataljona 14. planinskog lovačkog puka, čije je to vreme bilo u Kosovskoj Mitrovici. Njegova odgovornost za ostale sediste u ločine koje je počinila ova divizija utvrdiće se daljom istragom, prvenstveno s l u š a v a n j e m samoga Kaaserera, pošto nedostaju podaci o ostalim funkcijama ®oje je imao u diviziji.

N i ž e citirani zločini u opštinama krivorečkoj i blaževskoj predstavljaju primer s v i r e p o s t i kojima su naši narodi b i l i izloženi od nemačkog okupatora. Oni jasno ore 0 z|0činačkom karakteru Kaaserera, koji je jednom nezapamćenom zločinu o r g a n i z o v a n o m i naredjenom od njega, posle masovnog pokolja u kome je pobijeno celokupno stanovništvo nekoliko sela, deca ubijena u naručju svojih roditelja a l j u d i pečeni na ražnju, pošto je od naseljenih mesta stvorio pusto zgarište posejano samo masakriranim i ugljenisanim leševima, dao ovakav završni čin kao dokaz svoje bestijalnosti i rušilačkog besa: Naredio je da se poslednjih 45 živih stanovnika Krive Reke koji su b i l i zatvoreni u crkvi izvedu i streljaju, a potom su njihovi leševi uneseni u crkvu koja je bačena u vazduh i potom izgorela.

Ovaj i ovakav Kaaserer nije ostao nezapažen u vodećim krugovima Nemačke, kojima su takvi ljudi bili potrebni radi sprovodjenja plana o istrebljenju pokorenih naroda, posebno naroda Jugoslavije. Kako je ovaj zločin Kaaserera izišao na javnost, merodavni krugovi u Berlinu, da bi na neki način zadovoljili svoga kvislinga u Srbiji Milana Nedića, kome je upoznavanje javnosti sa ovim sramnim delom postalo neugodno, pozvali su Kaaserera u Berlin i inscenirali sudski proces, na kome je on bio oslobodjen navodno zbog duševne neuračunljivosti. Odmah zatim su ga unapredili u SS Oberfuhrera i dodelili na službu kod opunomoćenika Reichsfuhrera SS za Hrvatsku Gruppenfihrera Kammerhoffera.

Ovaj zločin u Krivoj Reci kao i slučaj sa insceniranim sudjenjem Kaasereru priznaje i general Schmidthuber August, komandant 7 SS divizije Prinz Eugen, koji je u vreme izvršenja 7innina hir, starešina Kaa senja zločina bio komandant puka i prvopretpostavljeni starešir anrifnl^.0!? U SVOme iskazu pred is|ednikom Državne komisije od 12.1.1946. koji mu ostalog, kaže da ga je o zločinu prvi izvestio jedan ratni dopisnik . da je komandant njegovog I bataljona Kaaserer naredio da se u dopisnik60, Vellki br0j civilnih lica zatvori u crkvu i crkva digne u vazduh. Isti ratni nenaoružga izvestio da je on lično video vojnike SS kako su pucali na Kaaserer3„6 Z6ne , decu, Dal Je u svom iskazu Schmidthuber kaže da mu je serer Priznao zločin.

GruppenfuJ6 b,o dode|jen na rad kod Himlerovog oponumoćenika u NDH SS orne p0|0v 9 Kammerhofera, Kaaserer je zauzimao u toj službi razne odgovčinjenice ^^ Us,6d obirnnos1i materijala,koji svojim sadržinom pruža neoborive NDH a k°Slstemu zločina koji je Hitlerova vlada sprovela preko Kammerhoferra u Ko Ji su velikim delom vezani za K a a s e r e r a obzirom na njegovu funkciju,

vreme i mesto izvršenja zločina, i koji su predmet detaljne istrage Državne kom* je, ograničićemo se samo na to, da ukratko ukažemo na položaj Kammerhof$_e$^ kao jednog od najviših i najodgovornijih pretstavnika nemačke vlade u NDH i m_0' koju je on imao u pomenutom sistemu zločina, te na taj način istaknemo važni novog položaja na koji je Kaaserer bio postavljen posle zločina u Krivoj Reci.

Iako je odlukom Hitlera i Musolinija stvorena "Nezavisna Država Hrvatska" ^ nezavisnost je bila samo formalne prirode, pošto je NDH za sve vreme svoga p^ tojanja bila okupirana od nemačkih trupa i stvarna vlast bila skoncentrisana u rui^ Nemaca. To nam svedoče mnogobrojna originalna dokumenta iz kojih se vidi, ^ se ni jedna odluka u NDH, počev od važnih državno-pravnih akata kao štojj donošenje zakona i uredaba, pa do naredjenja za streljanje pojedinaca nije mogfc doneti bez prethodnog savetovanja i odobrenja merodavnih nemačkih vlasti. Pošte nije imala podršku u narodu, a u vezi s tim usled teškoća u organizovanju jednoć jakog vojno-političkog aparata koji je imao da sprovede obiman nacistički plan č istrebljenju ogromnog broja življa u NDH, prvenstveno Srba domorodaca, Jevreja i slobodoljubivih Hrvata, ustaška vlada je morala vodeću ulogu u tom zločinačkog poslu da prepusti Nemcima, izvršavajući njihova naredjenja i koristeći se njihov® iskustvom. Radi toga je odmah po uspostavljanju NDH Hitlerova vlada poslala tamo svoje pretstavnike, koji su s jedne strane svojim stručnim savetima imali da pomognu ustašku vladu u obrazovanju vojno političkog aparata sposobnog za izvršenje postavljenih zadataka, a s druge strne koji su imali da upravljaju jednim jakim nemačkim vojno-policijskim aparatom na toj teritoriji.

Medju najvažnijim nemačkim predstavnicima u NDH, u čijim rukama se stvarno skoncentrisala sva vlast u ovoj satelitskoj državi bili su: nemački opunomoćeni general u Hrvatskoj sa svojim štabom, koji je bio glavni savetodavni organ ustaške vlade i komandant nemačkih trupa severno od Save, dok su trupe južno od Save do 20.10.1942. godine zajedno sa ustaškim domobranskim snaga-ma bile potčinjene generalu Luttersu; opunomoćenik Reichafuhrera SS Himmlera za Hrvatsku, koji je bio komandant nemačkih policijskih snaga u celoj NDH; poslanik nemačke vlade u Hrvatskoj i najzad vojni ataše Nemačke u NDH.

Lica koja su zauzimala navedene položaje nemačkog vojnog i političkog aparata u NDH snose zajedno sa ustaškom vladom odgovornost za sve zločine u tom delu Jugoslavije, pošto su oni bili organizatori i inicijatori tih zločina.

Posebno *mesto u ovoj* zločinačkoj ekspozituri Nemaca u NDH zauzim^8 opunomoćenik Reichsfurera SS u Hrvatskoj, koji je, pored toga što je bio nema® savetodavni organ pri ustaškoj vladi, bio komandant celokupne nemačke policij^6 u NDH, koja se vremenom, usled sve većeg jačanja narodnooslobodilačkog ta, naročito početkom 1943. godine kada usled ozbiljnosti situacije na taj Pp'^{oZ} dolazi SS Gruppenführer Kammerhofer, proširuje i reorganizuje, da bi pojačan terorom omogućila i održala fašistički režim u tom delu Jugoslavije.

Budući Himlerov opunomoćenik i imajući na teritoriji NDH u svojim ruka najhitnije elemente fašističkog režima kao što su: sva policija prema kojoj I ustaška policija bila u zavisnosti, uključujući tu i Gestapo; policijske trupe kao su pukovi i bataljoni, koji su formirani u blizini opertivnih jedinica sa zadatkm motre na okolinu, vrše represalije na stanovništvo i čiste teren, uključivši tu i dot>r

edinice sastavljene od Hrvata isključivo ustaša, Feldgendarmeriu i sve voljačke^ p0|jtjg|<e m druge vrste, kao i organizacije i ustanove u vezi sa prethodlogore "" r enfUhrer Kammerhofer je spadao medju one predstavnike Nemačke n,m, SS <JL PP ~~i gospodari~~ NDH i koji je organizovao i sprovodio u delo nacističke k0,,SU MLiLJ i l :: i tnmi/nHi« i i Hnln no^^CSI.- bili stvarni gospodari lili ! o istrebljenju naroda u tom delu Jugoslavije. A kako je on sprovodio te planove o ^doči J činjenicai da su najstrašniji zločini izvršeni na tom delu koji je dlanove ^ .. , .. v , »._____i___y _•_____i?___•• !•• u njegovu teritorijalnu nadležnost. Masovna hapšenja, mučenja i ubijanja po U,aZl. zatvorima Gestapoa i drugim zatvorima nemačke i ustaške policije, masovna . ja i deportacije, uništavajući koncentracioni logori posejani po teritoriji ndiT ubijanje talaca, zarobljenika i nevinog stanovništva, pljačka i uništavanja ovine koje su vršile policijske trupe, prinudni radovi gradjana u zemlji i izvan nje, kao i drugi ratni zločini u užem smislu i zločini protiv čovečnosti u NDH bili su delo Kammerhofera, koji je sve to sprovodio uz pomoć okorelih zločinaca tipa Kaaserera.

Imajući u vidu gore izloženo, nije slučaj, da je Richard Kaaserer, obzirom na svojoj zločinački karakter, posle insceniranog procesa na kome je oslobodjen kao duhovno neuračunljiv bio unapredjen u čin Oberfuhrera i dodeljen Kammerhoferu na službu, da bi tu primenio svoje zločinačke sposobnosti.

Državna Komisija raspolaže dokumentom iz koga se vidi, da je Kaaserer aprila meseca 1944. godine bio na položaju SS Oberfahrera nemačke policije u Kosovu i Metohiji. Ova policija je bila sastavljena od dorovoljaca muslimana, dok je komandni kadar bio sastavljen od Nemaca iz Reicha. U zajednici sa albansko-muslimanskom SS dobrovoljačkom legijom ova policija je izvršila mnogobrojne zločine nad narodom Kosova i Metohije. Baš u vreme kada je Kaaserer bio na tom području padaju masovni pokolji i progoni Srba, pljačkanje i uništavanje njihove imovine i drugi zločini, za koje nesumnjivo glavnu odgovornost snosi Kaaserer, ali pošto je istraga tek u toku ne mogu se još izneti detalji.

Usled navedenih razloga, tj. obzirom na obimnost materijala i istragu koja se jos vodi, Državna Komisija iznosi sada samo niže navedene zločine u Krivoj Reci, za koje je neposredna odgovornost Kaaserera potpuno utvrdjena i čija ga težina uvrscuje već u rang prvorazrednih ratnih zločinaca. Ovi zločini se sastoje u sledećem:

^ Krajem novembra i prvom polovinom decembra meseca 1942. godine emacke trupe sprovele su veliku akciju čišćenja na Kopaoniku. U ovoj akciji sna Vni™ tru P a sačinjavala je 7 SS divizija Princ Eugen, kojoj su kao pomoćne korn 9e ^odati i edan bugarski odred i delovi ruskog Schutzkorpusa. Akcijom je Princ E°Va° 9eneral Phele P s Arthur, koji je u to vreme bio komandant divizije 0v oqa k U9en, , u ist°j su izvr šeni mnogobrojni zločini nad mirnim stanovništvom je kom 'H Ja Na sektoru Krive Reke dejstvovao je 14 planinsko lovački puk 2., čiji ativno an 1 u t0 vreiTl e bio general Schmidthuber August a isti je došao na operul aZj0 područ ie sa sektora Raška-Novi Pazar - Kosovska Mitrovica. U ovaj puk koji je Je t' Prvi batal j°n P°d komandom SS Sturmbannfuhrera Richarda Kaaserera, i b|až stacio nirao u Kosovskoj, a prilikom akcije operisao u opštinama krivorečkoj

Ovaj bataljon počinio je u pomenutim opštinama nezapamćene zločine mirnim .stanovništvom, tako, da danas više i ne postoje neka sela u tim opštingJI dok je u istim ostalo živih samo nekoliko duša. Zločine je uradio i organizovao < komandant bataljona Kaaserer, a prilikom izvršenja medju rukovodioocimsl neposrednim izvršiocima bili su njegovi potčinjeni komandiri četa Untersturmfuy Helfer i Untersturmführer Kaibel.

I.

Na dan 3 decembra 1942. godine, u blaževsku opštinu je upao 1 bataijj planinsko lovačkog puka 2. i odmah po upadu trupe su otpočele sa vršenje! zločina nad mirnim neboračkim stanovništvom, i u toku od dva dana, koliko su$_s$ zadržale u opštini izvršile sledeće zločine:

a) selo Blaževo

3. i 4.12.1942. g., trupe su streljale mirne seljake: Maksimović VerJ Maksimović Tomu, Maksimović Pavla, i Kovačević Blagoja.

Istoga datuma trupe su izvršile paljevinu kuća, svih sporednih zgrada i **dr., kaj** i celokupne imovine koja se nalazila u njima, mirnih seljaka: Kovačević Borivojal Mijajlović Radovana, Obradović Vitomira, Radosavljević Vukadina, Mij Obrada, Nešković Božidara, Milenković Tanasija, Mijajlović Nikola, Nestorowl Dobrosava, Mijajlović Nikole, Neškovića Bogdana, Nešković Dragoljuba, Mijalkoivćl Dušana, Mijalković Josija, Nešković Bogdana, Nešković Radoja, Djordjevkl Dragutina, Djordjević Hranislava, Mijajlović Dragoljuba, Nestorović Bogosava| Mijajlović Radovana i Petrovič Mihajla.

Istoga dana Nemci su popalili, opljačkali i uništili preko 60.000 kilograma žital 40.000 kilograma sena, 20.000 kilograma slame, 50 volova, 60 krava, 20 konja, 501 ovaca, 60 ugojenih svinja i 100 koza, a pored toga i sve zalihe životnih namirnici! alkohola, celokupnog pokućstva, semena za setvu, poljoprivrednih sprava i alaif novca i ostalih stvari mirnih seljaka sela Blaževa.

Posle ovog pustošenja preživeli su ostalil bez igde ičega.

b) selo Bazoljin

U toku 3. i 4.12.1942. godine, trupe su streljale mirne seljake: Markovil Momira, Marković Sinadina, Marković Nedeljka, Sindića Apostola, Šindić ČedoitJ ra, Sindić Borivoja, Maksimović Proku, Petrovič Radula, Petrovič M^{ar}f| Radivojević Radivoja, Stevović Drgutina, Stevović Boška, Ilić Roksandu, Aksentija, Ilić Milana, Ilić Milića, Ilić Iliju i Mladenović Božidara.

Trupe su istoga datuma izvršile paljevinu kuća, svih sporednih zgrada i kao i celokupne imovine, koja se nalazila u njima, mirnih seljaka: Marko"! Ljubomir, Marković Miodraga, Stevović Miladina, Stevović Stanije, Ilić Miodrag^{3}" Stevović Obrada.

Istog datuma trupe su opljačkale i uništile preko 22.000 kilograma žita, 46. kilograma sena, 25.000 kilograma slame, 20 volova, 30 krava, 10 konja, 150 °^{vat}L| 28 ugojenih svinja, 60 koza, a pored toga i sve zalihe životnih namirnica, ^{alkoh}° J kao i celokupnog pokućstva, semena za setvu, poljoprivrednog alata, novca i os I ih stvari sledečim seljacima: Marković Ljubomiru Marković Miodragu, Sind |

Maksimović Radoju, Petrovič Živadinu, Radivojević Ljubisavu, Stević Hristini. gtgvovj£ staniji, llić Miodragu, Miladinović Nerandži,Radivojević Dragiću, Budimiru, Marković Ratku, Miletić Serafimu, Radivojević Nenadu, M « * * , obradu, Marković Dragoljubu, Mijajlović Ljubinki, Savić Mihajlu, ^arTović Andriji, Mihajlović Radojku i Mijajlović Budimiru.

c) selo Gradac

Trupe su 3. i 4.12.1942. godine, izvršile paljevinu kuća, koševa, ambara i celokupne imovine koja se nalazila u njima, mirnih seljaka: Milisavljević Stevana, Milisavljević Boška, Janjićijević Rodoljuba, Janićijević Jordana, Mijajlović Džunisia Stajić Svetislava, Milosavljević Milosava, Mijajlović Slavoljubaa, Radisavljević KosteTMilosavljevic Darinke. Tom prilikom su uništili preko 21.000 kilograma žita, 35.000 kilogrma sena i 15.000 kilograma slame.

Istoga datuma trupe su opljačkale preko 20 volova, 30 krava, 18 konja, 80 ovaca, 19 ugojenih svinja, 30 koza, zatim, sve zalihe životnih namirnica, alkohola, celokupno pokućstvo, pojoprivredne sprave i alatke, novac i ostale stvari sledečih mirnih seljaka: Milosavljević Stevana, Milosavljević Boška, Janićijević Rodoljuba, Mijajlović Džunisija, Janićijević Jordana, Savić Svetislava, Milosavljević Milisava, Mijajlović Slavoljuba, Savić Dušana, Radosavljević Koste i Milosavljević Darinke.

d) selo Domiševina

Trupe su 3. i 4.12.1942. godine, streljale bez ikakvog povoda mirne seljake: Jovanović Vladislava, Vučković Kostu, Vučković Mihajla i Radosavljević Ljubomira.

Istoga datuma trupe su opljačkale iz kuće Vučković Milice 300 kilogrma rakije, i 50.000 dinara.

e) selo Ravnište

i 4.12.1942. godine, trupe su opljačkale seljanima Savić Vladimiru, Savić Mihajlu i Savić Milosavu 70 ovaca i 2 krave.

f) Selo Ćerekari

Na dan 3.12.1942. godine trupe su isprebijale kundacima Stojanović Mirosija, opljačkale seljacima llić Bošku i Stojanović Pavlu 150 ovaca, 20 koza, 4 vola, 1 ^inju ' 300 kilograma rakije, Blagojević Živku 455 snopova trske, 500 kilograma Ru^ruza' I 300 kilograma sena, Radneković Cvetku, dve krave i dva juneta, a Bla9ojevic Zivku zapalile su štalu.

3) se/o ***Baranci***

JovarÜ! da n 3,2,1942- 9odine> tru Pe su streljale mirne seljake: Jovanović Milutina, n0VIC Mllos ava i Stanisavljević Aleksandra.

h) Se'o Radinj

oplia^aol dan 3,12-1942- godine, trupe su streljale mirnog seljaka Gašić Mihajla i lz gegove kuće 7.015 dinara.

i) selo Iričić

Na dan 4.12.1942. godine, trupe su streljale mirnog seljaka Davicj0; Vladislava.

Pored citiranih zločina u selima od a) do i) trupe su na dan 3.12.1942. g0cji1n zapalile opštinsku zgradu u selu Blaževu.

II.

U opštini krivorečkoj nastradala su sela Kriva Reka i Mačkovac, kao i obi:^. selo Bačevci, koje se nalazi u ataru opštine rasinjske. Trupe pomenutog | bataljona pod komandom Kaaserera sa nešto bugarskih turpa upale su u ovas^ 11.12.1942. godine, i zadržale se tu sve do 16.12.1942. godine, počinivši pra^l zulume nad nevinim stanovništvom. Pobijeni su gotovo svi stanovnici sela Kriv Reka i Mačkovac, a ista sela koja su pre akcije brojala oko 120 domova ne računajući sporedne zgrade, danas predstavljaju pusto zgarište iz koga vire svegs 20 nedogorelih domova. Stoga je prilikom ovog zločina sva oterana: računa se da je odvedeno oko 800 komada krupne i oko 3.000 komada stine stoke. Ljudska) stočna hrana takodje je sva uništena ili odnesena.

Po kazivanju onog malog broja seljaka, koji su ili pukim slučajem ili bekstvom uspeli da spasu život, trupe su naišle iznenadno 11.12.1942. godine, i odmafi blokirale sva *okolna sela,* medju njima sela Mačkovac i Krivu Reku. Sutradan 12.12.1942. godine trupe pomenutog 1. bataljona, koje su blokirale Mačkovat; Kirvu Reku i Bačevce počele su da prikupljaju odrasle muškarce, koje su odmah zatvorile. Na dolazak jednog aviona, koji je izgleda trebalo da da znak za početak akcije, počelo je strašno ubijanje stanovništva, bez obzira na pol i godine starosti, a istovremeno je *počelo sa* paljenjem i rušenjem kuća i ostalih zgrada, kao i sa pljačkom svega što nije bilo uništeno.

a) selo Kriva Reka

Iznosimo izgled Krive Repe po završenoj akciji, kakva je ona izgledala po dolasku *njenih* preživelih stanovnika:

U neposrednoj blizini crkve, koja je sasvim uništena, a u samom školskom dvorištu, nadjen je ostatak jednog leša, koji je ispečen na ražnju. Malo dalje, u kršu, nadjen je leš Miladina Rilaka, koji je, verovtno u bežanju, tu poginuo. Nedaleko od njega nadjena je krvava legitimacija izbeglice Cvetković Janka, i pretpostavlja se da je on zapravo ispečen na ražnju.

Na putu kod strugare Veljka Djurića (koja je porušena i spaljena) nadjena su dva leša: Vladislava Čolića iz Bzenice, sr. Župskog, i Radoslava Lukića iz Kriv® Reke. Na putu kod zaseoka Janković na jednoj njivi nadjena su dva nepoznata ženska leša, starosti oko 17 godina. Identitet se nije mogao utvrditi, jer ih niko ne poznaje, a pri sebi nisu imali nikakvih isprava.

U zaseoku Jankvoića, u spaljenoj kući Dobrivoja Jankovića, zatečeno je ugljenisanih leševa. Ispod kuće Borisava Jankovića u potoku, nadjeni su les sledečih lica: Borike Mitrović i dvoje njene dece, jedno muško, drugo žensko, sta 10 i 12 godina. U neposrednoj blizini ovih nadjena su još dva leša *muškaraca* 0 4 godine. Niko nije mogao znati čija su ovo deca, ali svakako iz porodiš

.. -]-u je nadjen i leš Miladije, žene Borisava Jankovića. na drugoj njivi jankovi an|<ovj^a naadjeni su po kazivanju Branislava Jankovića leševi Budimira zaseoka^ ^^ Miškovića. On navodi, da je ovde ubijeno još 8 dece. Ovde su nad-jačana Borisava jankovića, Gvozdena i Miroslava Mitrovića, čije je šestoro dece jeni lese ^ ^ srednjih godina, nepoznatog identiteta i četvoro manje pobijemo, identitettakocjjenjjemogao utvrditi, ali verovatno iz porodice Janković. deCe m zaseoku kod česme nadjen je leš Borike Simić, koja je u naručju držala 11 'Stodete svoga devera Svetomira. Uz samu šumu nadjen je leš njene devojčice rnrtVo ednu i po godinu. S druge strne česme nadjen je leš sina Svetomira Simića, |tar<rada, starog 7 godina, a malo dalje leš njegovog drugog sina Radosava od 6 dina Svetomir Simić ostao je slučajno živ. Po pričanju preživelog Branislava kovića ubijeni su još u ovom zaseoku: njegov otac Obrad, majka Stojadinka, brat Radovan, sestra Desimirka, Gorda, sin od 4 godine, žena Desanka i stric Gvozden. Po njegovom kazivanju nestali su Stanka, žena Rafaila Jankovića i Cvejić Aleksandar.

U zaseoku Novčić, a po iskazu preživelih članova porodice Novčić, uibjeno je 27 lica.

U zaseoku Lazarevića, ubijen je Milutin Lazarević, a Blagoje i Ilija Lazarević su spaljeni u crkvi.

U zaseoku Niketića, ubijeni su po navodima preživelih: Teofil, star 72 godine, Toma, Miodrag, Branislav od 13 godina, Natalija, Stoja, Stojanka, Radojka i odojče od 6 meseci Vera. U istom zaseoku ubijeni su još po kazivanju kmeta i drugih: Radoslav, star 67 godina, Vujadin, star 60 godina, Ajkuna, stara 70 godina, Buda, Mira, stara 13 godina, Mihajlo, star 5 godina, Nada, Jerina, Borislav, star 13 godina, Jagoš, Ratimirka, Radinka i Stankka, stara 12 godina.

U zaseoku Tomića, ubijen je Marijan Tomić, a Dragutin je ranjen.

Po pričanju starešine sela Krive Reke, Pršić Aksentija, koji je ostao živ, u crkvi je bilo zatvoreno oko 45 lica. Po završetku zločina u Krivoj Reci, komandant trupa je naredio, da se svi izvedu i streljaju, a potom su leševi uneti u crkvu. Sa sve četiri strane crkve bile su postavljene mine koje su bacanjem zapaljivih bombi na crkvu eksplodirale, crkva se srušila i izgorela. Na licu mesta nadjena su samo dva ugljemsana leša, dok su ostalil ležali pod ruševinama crkve.

b) selo Mačkovac

Miioj Po, Prič anju Isidora Milojevića u selu Mačkovcu su poubijani: Gvozden jevic Milić Miloje, Milojević Sima, Milojević Svetomir, Jotić Mitar i Jotić Miroslav. brat Sin 'S d kazu Cvetković „ Milutina iz Mačkovca, u istom zaseoku poginuli su njegov ubijeni 3 In , Ž6na mU Bo9dana- Po kazivanju istoga u obližnjem selu Mramoru Mačkovca ' Spal^eni Sta,ić Draža> njegova žena Ranka i šestoro dece, svi iz

c> se'o Bačevci

MilovanOVOm-SelU ubi,eni su P° kazivanju kmeta: Dragić Milić, Gerasim Milani^10, Isidorka Milinčić, Milanka Milinčić, Darinka Miiinčić, Miladija Milinčić i Milinčić, stara godinu dana.

Opštinska zgrada je srušena **i** sve je u njoj popaljeno. **Predsednik** opšjj. Radovan Trifunović sa ćelom plorodicom bio je žrtva pokolja, kao i blagajn opštine..

Referent,
U Beogradu, 6.aprila 1946. godine
Sekretar, Predse^

^ i W N A REPUBLIKA JUGOSLAVIJA
F komisija za utvrdjivanje zločina okupatora
•ržavna _ njihovjh pomagača

7. ODLUKA

o utvrdjivanju zločina okupatora i njihovih pomagača

F. BROJ: 615/11

ZLOČINAC:

Prezime i ime: VON KLEIST EWALD

Približna starost: rodjen 8.8.1881. godine

Narodnost: Nemac iz Rajha

Jedinica, zvanični položaj i čin: general Feldmaršal, u vreme izvršenja zločina general-Oberst, komandant grupe korpusa koji su zauzimali severnu Srbiju i Banat.

Poslednje boravište: sa u Beogradu

KRATAK OPIS I KVALIFIKACIJA ZLOČINA:

8.4.1941. godine u svojstvu komandanta nad tri grupe korpusa sa granica Rumunije, Bugarske i Madjarske proveo napad na severnu Srbiju i Banat - zločin protiv mira.

Kao komandant grupe koorpusa koji su zauzimali i zauzeli Srbiju severno od Pirota i Niša te Banat, u vremenu od 8. do 27.4.1941. godine, dozvoljavao i pristajao da *pripadnici* njegovih trupa vrše ubistva nedužnog civilnog stanovništva i liše života 168 lica - ratni zločin saučešća u ubistvima civilnog stanovništva.

U istom svojstvu i u isto vreme pristajao i dozvoljavao da pripadnici njegovih ,rupa vrše u bistva razoružanih vojnika, ratnih zarobljenika, i liše života 55 lica - ratni zločin saučešća u ubistvima ratnih zarobljenika.

U istom lavne i privatne-0^ ' U ,St o Weme odobravao ' pristajao naprovodjenje pljački nika vojne sii« m o v !n f' *Prov°djenoj u korist vojske ili u* interesu *pojedinih* pripad-)ne Slle - ratni zločin pljačke.

P°JEDIN0ST/ O ZLOČINU:

Feldm"3"' mesto, Vreme, način , sredstv0 izvršen Ja> žrtve, štete):
1 ka o general nL EW f', d Von Kieist U2eo je UČeŠće U napadu j okupaciji Jugoslavije severne Srbi i^ komandovao je grupom korpusa koji su operisali na sektoru zločina 1 d Pirota 1 Niša 9ore i u Banatu. Za to vreme počinio je čietiri vrsta

6.4.1941. i sledečih dana započeo je napadački rat na Jugoslav Provadjanje ovoga rata izvršeno je na temelju priprema i razgovora održg"'f 29.3.1941. u Beču, u kojima su učestvovali: Feldmaršal Von Brauhitsch, Feldmar' List i tada još general Obrsti: Von Weichs i Von Kleist. Prema tu stvorenom napao je Von Kleist sa svojom grupom korpusa na područja Srbije, severno [1] Pirota i Niša i na Banat. Ovaj napad preduzeo je po vlastitom priznanju 8.4.ig^ godine, prodirući iz dva pravca: iz Bugarske preko Niša i Kragujevca i iz Madjars^ i Rumunije preko Banata sa Beogradom kao ciljem. Postupajući i delujući ovgd on je učestvovanjem u pripremi plana i vodjenjem napadačkog rata na najvažnijeg sektoru izvršio zločin protiv mira.

II.

Za vreme upada nemačkih trupa u severne delove Srbije i Banat i za vrem, prvih dana okupacije i to od 8-27. aprila 1941. godine Feldmaršal Ewald Von Kleis bio je komandant trupa koje su operirale na tom sektoru. Odeljenja i pojedinci iz jedinica kojima je on komandovao i čijim je postupcima on rukovodio svesnosJ gazili najosnovnije propise Medjunarodnog ratnog prava i da bi što brže napre- dovali, ubijali i mirno stanovništvo koje su u putu ili ulazeći u gradove susretali, a kraćim putem likvidirali ona lica koja su im domaći Nemci označavalil kao dobre jugoslovenske patriote. U cilju ostvarenja Biltz- Krieg-a njihove odluke i postupci u odnosu prema jugoslovenskim gradjanima stvarani su munjevitom brzinom i proizvoljno. Ovako zločinačko vodjenje rata i osvajačke politike u prvim danima okupacije dovelo je do zločinačkih dela izvršenih na štetu mirnih gradjana a pobro- janih kako sledi.

Jedinica koja je upala u Paraćin otvorila je vatru na gradjane koji su se uto doba našli kraj vojnog magacina i ubila Milošević Tomu zemljoradnika iz Bošnjana

Vojnici sa tenka otvorili su 10.4.1941. godine kod sela D. Sabante vatru na Todorović Živojina radnika iz Rekovca, koji je putem mirno išao i ubili ga.

Vojnici koji su nastupajući prolazili kroz selo M. Ivanču, pucali su na Tanasijević Radomira, zemljoradnika koji je mirno pred svojom kolegom sedeo ubili ga.

Kod sela Šušnjara (srez kolubarski) nemački su vojnici 14.4.1941. godine bez povoda pucali i ubili zemljoradnika Vujanović Dragoljuba.

U polju kod sela Mozgova nemački su vojnici jednog od prvih dana okupa[01], je pucali u polju na Nestorović Kupinu i ranili je u oko.

Na drumu Topola -Mladenovac, nedaleko sela Krćevca nemački su vojr^ istih dana otvorili vatru na Velimira Dragovića, zemljoradnika iz Markovca i ranili 9 na četiri mesta.

Na putu za Mladenovac, nemački vojnici sa bornih kola pucali su istih da kod sela Milatovca na Petrovič Marka iz Markovca i ranili ga u desno rame i vili[c]^

Na putu iz Natalinaca ka Smedrevskoj Palanci nemački su vojnici istih da^ pucali u selu Pridvorivci na Stojanović Dušana dečaka od 10 godina i ranili ga stomak pa on i danas od posledica boluje. |

posle borbe sa jugoslovenskom vojskom kod Vlaškog Polja nemački vojnici <ij u mesto i tu uhvatili Lazić Borivoja, Lazić Lazara u Dresko Dimitrija i još tri su dentifikovana lica pa njih, premda nisu dali za to povoda, kratkim putem strel-

'a" posle zauzimanja Ali Bunara 11.4.1941. godine nemačke trupe iz sastava SS · e Reich, na postrekivanje domaćih Nemaca koristeći se alarmantnom insua- d'VlZom da je mesto, puno četnika, zašle su u prve kuće i tu započele sa ubijan- rnuškaraca bez obzira na godine starosti, a prestali su tek kad im je objašnjeno 'elT·te kuće nisu uopšte naseljene srpskim življem nego Rumunima i Ciganima, kasnije, na naredjenje da se osveti navodna pogibija jednog kapetana upali u Mali sokak i tu pobili zatečene muškarce a i jednog četrnaestogodišnjeg muškarca, te na ulici uz nekoliko muškaraca i dve žene, i na ovaj način lišili života 47 gradjanskih lica.

Vojni sud inproviziran na brzinu kod jedne jedinice SS Divizije Rajh sudio je u Ali Bunaru 12.4.1941. godine 31 licu, te ih sve neprovadjajući uopšte dokaznog postupka osudio na smrt i streljao radi četnikovanja, primajući da je zavadjenost sa domaćim Nemcima ili posedovanje nekog dela vojne spreme dovoljan za to dokaz.

Ekspedicija nemačke vojske preuzela je 16.4.1941. godine u Debeljači Stanojev Radu, Stanojev Milivoja i Mišljanović Aleksandra od tih dana na brzu ruku improvizovanog "Narodnog veća" Madjarske "Narodne Stranke"i bez provadjanja bilo kakavog postupka svu trojicu streljala, primajući bez poveravanja tvrdjenje madjarskog narodnog veća da su ti ljudi četnici, što nije odgovaralo isti.

Ekspedicija nemačke vojske od 5 vojnika i jednog oficira došla je 16.4.1941. godine iz Pančeva u Kovačicu sa spiskom većeg broja lica koje bi trebalo streljati, te započela posao streljanjem Jevreja Vajs 1. a nakon toga prekinula sa ovom rabotom kad je o stvari obaveštena i upozorena na proizvoljnost spiska.

Jedno odeljenje nemačke vojske ulazeći 16.4.1941. godine u Mramorak preuzelo je od domaćih Nemaca pravoslavnog sveštenika, učitelja i još troje Srba 9radjana, kojima su domaći Nemci iskopali oči, otsekli uši i jezike te ih polumrtve streljalo u obližnjoj šumi.

Odeljenje nemačke vojske koje se zateklo 18.4.1941. u Sečnju i bilo pod rukovodstvom dvojice oficira provelo je toga dana streljanje 9 lica (Redže Boška, azić Slobodana, Rakić DjUre, Markućin Arsena, Seleši Stevana, Subić Branislava, v ^"Knežević Cvetka i Krajčinović Dušana), i to po odluci dvojice ne identifiko- - . oficira. Ovo je bila odmazda za streljanje po jugoslovenskom vojnom sudu u jenog izdajnika Floksdojčera Bon Petra a na zahtev njegovih roditelja i aomacih Nemaca.

član 15 Na brZU rUkU ne Pravilno formirani Vojni sud u kome je učestvovao kao °Ptu'v' Jedan domaći Nemao osudio je 22. aprila, ne saslušavajući odbranu Četv Zenih 36 Pančevačkih Srba na smrt. Medju ove osudjenike uvrštena su i orga °ri ca P° nemačkoj vojsci dan ranije streljanih lica, a nemačka komanda mesta na | n ! Z0Vala je streljanje i vešanje ostalih. U objavljenom oglasu o presudi bilo je V o ^ n o da kazna smrti služi kao odmazda za ubijene i ranjene nemačke lke- za nepredato oružje i učinjena nasilja.

16. Isto ono odeljenje koje je delovalo pri vršenju zločina pod 15 provelo 23.4.1941. godine opet po odluci pom. dvojice oficira, novo streljanje 9 nevi« ljudi u Sečnju, i to radi tričavih povoda kao žalbi na postupak u zatvoru i slično

17. Nemačka vojska u Vršcu izvršila je 23.4.1941. godine po naredbi mesn komandanta javno streljanje dvojice i tajno streljanje 19 Srba a objavom je 0|$ nanila samo streljanje 11 poznatih lica, navodeći za ovo vršačko streljanje k razlog nagovaranje ratnih zarobljenika na bekstvo, pripadnost četničkoj org^ zaciji, rat ranije protu nemačko držanje i slično.

18. Nemački ratni sud osudio je iz istih razloga u V.Kikindi na srmt 6 iiCa 23.4.1941. godine naredio njihovo streljanje.

Za vreme prvih dana okupacije vojne jedinice i trupe kojima je komandovac Ewald Von Kleist gazile su i osnovne propise medjunarodnog ratnog prva o p0s. tupku sa zarobljenim pripadnicima protivničke vojske, pa da bi s njima imale što manje posla i tako brže i lakše operirale olako su stvarala odluku da ih streljaju. |\ ovaj način lišile su života 55 lica u sledečim prilikama:

1. Nemačke trupe iz sastava SS divizije Reich naišle su 11.4.1941. godine Ali Bunaru na grupu od 30 jugoslovenskih vojnika, koji su već ranije odložili oružje i predavali se dizanjem ruku, te i pored toga otvorili na njih vatru i sve ih pobili

2. Nemački vojnici, na posticanje domaćih Nemaca, izveli su u noći od 19. na 20. april 1941. iz pravoslavne crkve u banatskom Novom Selu, koja je služila zarobljenički logor, 15 lica i to 14 Srba kolonista iz Karadjordjeva i polic, narednika iz obližnjeg Folksdojčerskog dela Karaljevi te ih po noćli sve streljali.

3. Čuvari zarobljeničkog logora u Smederevskoj Palanci, obavešteni 19.04.1941. godine, da im je 9 zarobljenika pobeglo, pošli su za njima pa kada su ih stigli otvorili su na njih vatru i četvoricu ubili, a isto tako i dečaka Božidara Čogurlića koji se u blizini nalazio. Ostalu petoricu sproveli su u logor gde je donesta odluka da se i oni pobiju, pa su zato vraćeni na mesto pogibije svojih drugova, tu su i oni streljani i svi zajedno pokopani.

IV.

Nemačke jedinice i pripadnici trupa pod komandom Ewalda Von Kleista vršili su prvih dana okupacije mnogobrojne pljačke, i to kako u interesu vojnih jedinica tako i u sebičnom interesu samih pripadnika vojske. Pljačke sprovodjene u korist vojnih jedinica i ustanova pokazuju daje samo kkomandno osoblje i njen zapove''; nik to znao i ogranizovao , a okolnostt da su u Beogradu, javno po danu, nemac vojnici pljačkali sve što su stigli iz radnji i privatnih stanova, pa kamionima vukj. pokazuje opet da je komandant Von Kleist pristajao na vršenje ovakvih ratnj zločina. Iz podataka koji su do sada prikupljeni prijavljeno je i utvrdjeno slučajeva znatnijih pljački u Beogradu, a veliki broj na ostalom području zauseto od trupa pod komandom Von Kleista.

Na temelju ovakvog stanja stvari i dokaznog materijala kojim se to dokazni Državna komisija utvrdjuje da je general Feldmaršal Ewald Von Kleist, gen. Oberst u vreme napada na Jugoslaviju i komandant grupe korpusa koje su izve okupaciju severne Srbije i Banata:

pripremao i vodio napadački rat protiv Jugoslavije i time učestvovao u zločinu nrotiv mlfđ iz tačke 1a, član II zakona broj X Kontrolnog Savjeta.

Organizovao i ostvario bezobzirno vodjenje rata na području severne Srbije i ta pa utom Cl, JU dozvo, javao ' pristajao da njemu podredjene vojne ustanove, BaPa i vojnici olako vrše zločine protiv života i tela nedužnog gradjanstva te time '^'^odgovoran za učesništvo u ratnim zločinima, ubistvima i telesnim Poovredama gradjanskih licaiz tačke 1b, član II Zakona broj X Kontrolnog Savjeta. Po Delujući kao pod 2, dozvoljavao je, odnosno, pristajao da se ista zločinačka dela sprovode i protiv ratnih zarobljenika pa je postao odgovaran za učesništvo u ratnim zločinima ubistava ratnih zarobljenika iz tačke 1b, član II Zakona broj X Kontrolnog Savjeta.

Zaveo i pristajo na pljačku privatne imovine gradjanskih lica za korist nemačke vojske, a pristajao da se i pojedina vojna lica pljačkom bogate pa time postao odgovoran za učesništvo u ratnim zločinima pljačke privatne imovine iz tačke 7b člav II Zakona broj X Kontrolnog Savjeta, te zaključuje da se za ova dela ima izvesti na odgovornost i suditi.

Dopuna odluke kojom se utvrdjuje krivica Feldmaršala Ewalda Von Kleista.

Odluka o utvrdjivanju zločina Feldmaršala Ewalda Von Kleista upotpunjuje se pa se u rubriku pod 1 i 2 odluke od 25. 09. 1946. dodaju sledeči zločini:

Zločini na štetu mirnih gradjana

Prilikom ulaska u Užice nemačke su trupe otvorile vatru na Dragutina Jarinića, nadzornika Vojno-tehničkog zavoda, koji je u civilnom odelu mirno išao Pašićevom ulicom, te ga ranili u stomak i on je od te povrede još istog dana kod svoje kuće umro.

Zauzimajući ulice 15.4.1941. godine, jedna grupa nemačkih vojnika predvodjena po oficiru, upala je u- kafanu Lazara Stanića, pa je tu nemački oficir potegao revolver i ubio Arsić Petra i Bogosavljević Lazara, seljake iz Kreina, koji su se toga a stekli u Užicama.

t0 lSto9a dana jednadru9a 9rupa nemačkih vojnika otvorila je opet u Užicama i Konvoi1,101 ^^ ^ Petrović Voislava. železničkog zvaničnika, koji je sa osobljem Poqom6 Pnh0da Državnih železnica bio evakuisan iz Subotice i prispeo u Užice. 11 su ga metkom u srce i na mestu je ostao mrtav.

'esko^00 odeljenje nemačke vojske koje je 11.4. došlo u selo Brestovac, srez zatekIT Ckl* POtražilo Je Predsednika opštine Proku Jolića pa kad ga nisu kod kuće dvor-*' P0Sl, SU prema opštini. Sreli su ga usput tu, sproveli kući i tu u njegovom nstu streljali.

III

Zločini na štetu pripadnika jugoslovenske vojske:

Vojnici jedne čete, koja je 12 aprila 1941. zaposela Beograd, ranili su u h pred kućom na Bulevaru Vojvode Stipe, br. 217, borca Grujičića, rodom iz Val[015] Dok je on ranjen ležao prišao mu je jedan nemački vojnik i ubio ga metcima pu jem u glavu. ^

Referent r
Dr Miloš Bojić
U Beogradu, 31. oktobra **1946. goidne**
Za sekretara, Za predsednik;

Referent,
Dr Miloš Bajić,
U Beogradu, 25.septembra 1944. godine
Za sekretara, Za predsednika
Uroš Bjelić, Dr. Ivan Gg«

i

za ytvrdjvianje zločina

S a - ' Hlevih po-gaca

8. O D L U K A

utvrdjivanju zločina okupatora i njihovih pomagača

F. BROJ: 1814/1

ZLOČINAC:

Prezime i ime: K Ö N I G P A U L

Narodnost: Nemac

Jedinica, zvanični položaj i čin: major, **komandant Kaznene ekspedicije**

KRATAK OPIS I KVALIFIKACIJA ZLOOČINA;

Masovno streljanje gradjanskih lica

Dana 21. oktobra 1941. godine nemačka kaznena ekspedicija **pod** komandom majora Keniga izvršila je masovno streljanje gradjana u Kragujevcu i tom prilikom ubijeno je, prema nemačkom saopštenju, 2300 lica.

Ubistva, čl. 23 b i c kao 46. X. R: od 1907. godine konvencija o zakonima i običajima rata na suvom.

Mučenje gradjanskih lica - čl. 46. H.R. od 1907. godine i pom. konv. pod I.

Namerno rušenje i pustošenje imovine - čl. 23. g i čl. 46 H.R.

IV. § 328 kp. i Čl. 47. H.R. sve u vezi zakona br. X kontrolnog saveta za Nemačku čl. 1 b. i

v. i čl. *2.*

POJEDINOSTI O ZLOČINU:

(Zločinac, mesto, vreme, način i sredstva izvršenja, žrtve, štete)

Počinili i^t od na^ežih ' najgnusnijih zločina koje su Nemci u okupiranoj Srbiji oktobra 194^' nesumn iv o, zločin masovnog streljanja gradjana u Kragujevcu 31. [illegible] 21 okt k ^odine - Grad Kragujevac i mnoga mesta iz njegove bliže i dalje okosv°j'h kuća ^ZaV,o u crno, Hi, i ade m rn i h gradjana toga dana pokupljeni su iz "čenici viših radionica ' od poljskih radova i streljani bez ikakve krivice. Mnogi odv edeni na 3 gimnazije sa svojim nastavnicima izvedeni su iz učionica i tero ra i zverske iSt6 Treba,o i e da ' ta m,acla b,ća padnu kao žrtva nevidjenog mržnje fašizma prema naprednom i slobodoljubivom čovečanstvu.

Ovo masovno streljanje preduzeto je na osnovu opštih direktiva i upu$_s$J ondašnjeg vojnog zapovednika u Srbiji denkelmana, čije osnove treba tražM naciotičkoj filosofiji izloženoj u knjizi Adolfa Hitlera Majn kamf, u kojoj je izložjf sa upravo neverovatnom stvorenošću, sva mržnja prema slovenskim narodirj satanskim planom za njihovo porobljavanje i uništenje, da bi se njihove zemlje« onizovale i uključile u životni prostor Trećeg Rajha. I

Ovo streljanje izvršila je jedna kaznena ekspedicija, koja je pod komandi majora Keniga došla iz Beograda, Prema nezvaničnim podacima i objektiv® okolnostima, koje još nisu u potpunosti ispitane, ovom prilikom streljano je 1 7000 gradjana iz Kragujevca i okoline, dok je Nemačka komanda mestB Kragujevcu u svome saopštenju - obznani - od 21.10.1941. godine, navela* streljano 2300 lica, kao odmazda za tobožnje napade, koji su tih dana vršeni! pripadnike nemačke oružane sile, kojom je prilikom poginulo 10 a ranjeno' 2? nemačkih vojnika.

Medjutim, prema do sada prikupljenim poacima 21. oktobra 1941. godine streljano je u Kragujevcu pored ostalih, i sledečih lica:

Vidi spisak žrtava zločina - prilog broj I

U ovom zločinu pored Nemaca učestvovali su kao njihovi pomagači i domać izdajnici:Strahinja Janić, predsednik Gradskog poglavarstva Nikola Dobričić sekretar Grad. poglavarstva, Marisav Petrovič, komandant dobrovoljačkog odtei i Simon Kerečki, pretstojnik Gradske policije.

S P I S A K

ŽRTAVA ZLOČINA, prilog broj I

(Ovo je samo jedan broj streljanih koji se ne nalaze u nemačkom spiskuot 2300 lica za koje postoji netačna dokumentacija)

1. Avramović Stanko, radnik iz Kragujevca
2. Aksentijević Milovan, m.bravar iz Kragujevca, inv. br. 4252
3. Aleksić Milivoje, radnik iz Kragujevca, inv. br. 4252
4. Andrejević Milovan, *m.stolar* iz Kragujevca, inv. br. 4252
5. Antić Dragutin, radnik iz Kragujevca, inv. br. 4252
6. Antonijević Aleksandar, radnik iz Kragujevca, inv. br. 4252
7. Antonijević Budimir, radnik iz Kragujevca, inv. br. 4252
8. Antonijević Blagoje, m.kovač iz Kragujevca, inv. br. 4252
9. Aćimović Ljubomir, radnik iz Kragujevca, inv. br. 4252
10. Acović Milosav, m. bravar iz Kragujevca, inv. br. 4252
11. Acić Dimitrije, m. bravar iz Kragujevca, inv. br. 4252
12. Arsenijević Vladislav, radnik iz Kragujevca, inv. br. 4252
13. Avraović Dragutin, radnik iz Kragujevca, inv. br. 4252
14. Aleksić Ljubiša, m. bravar iz Kragujevca, inv. br. 4252
15. Banković Života, m. bravar iz Kragujevca, inv. br. 4252
16. Barlov Aleksandar, m. kovač iz Kragujevca, inv. br. 4252
17. Banković Mihailo, m. kovač iz Kragujevca, inv. br. 4252
18. Batalić Jovan, m. bravar iz Kragujevca, inv. br. 4252

19 B,audek Slavko, m.gradjev. z Kragujevca, inv. br. 4252
20 Bogdanović Milovan, radnik z Kragujevca, inv. br. 4252
21' Božić Miloš z Kragujevca, inv. br. 4252
£ Božović Radenko, radnik z Kragujevca, inv. br. 4252
93 Bojović Dragoslav, radnik ' z Kragujevca, inv. br. 4252
I' BojovićRadosav, radnik z Kragujevca, inv. br. 4252
25 Bolan Dušan, m. kovao z Kragujevca, inv. br. 4252
26 Borisavljević Radisav, radnik z Kragujevca, inv. br. 4252
27 Bošković Dragomir, radnik z Kragujevca, inv. br. 4252
28. Bošković Ignjat, m. bravar z Kragujevca, inv. br. 4252
29. Branković Arandjel, m. puškar z Kragujevca, inv. br. 4252
30. Brkić Milovan, m. bravar z Kragujevca, inv. br. 4252
31. Bukovac Ivan, m. bravar z Kragujevca, inv. br. 4252
32. Vasić Božidar, radnik z Kragujevca, inv. br. 4252
33. Vasić Vladimir, m.sabljar z Kragujevca, inv. br. 4252
34. Vasić Vojislv, m. bravar z Kragujevca, inv. br. 4252
35. Vasić Dragoljub, m. električ. z Kragujevca, inv. br. 4252
36. Vasić Risto, m. elekt. ! z Kragujevca, inv. br. 4252
37. Vasić Svetomir, radnik z Kragujevca, inv. br. 4252
38. Vasović Bogoljub, radnik z Kragujevca, inv. br. 4252
39. Veljović Živojin, radnik z Kragujevca, inv. br. 4252
40. Veljović Dragomir, m. stolar z Kragujevca, inv. br. 4252
41. Veljović Dragomir, radnik z Kragujevca, inv. br. 4252
42. Veljković Bogoljub, m. bravar z Kragujevca, inv. br. 4252
43. Veljović Vojislav, radnik z Kragujevca, inv. br. 4252
44. Veljković Stojadin, radnik z Kragujevca, inv. br. 4252
45. Vereš Jovan, m. kovač z Kragujevca, inv. br. 4252
46- Veselinović Radovan, radnik z Kragujevca, inv. br. 4252
Vinogradac Anton, m.sedlar z Kragujevca, inv. br. 4252
48, Vitorević Božidar, m. strugar z Kragujevca, inv. br. 4252
49, vlaiković Vojislav, radnik' z Kragujevca, inv. br. 4252
50. Vlahović Radovan, m. stolar z Kragujevca, inv. br. 4252
52 ^OJInović Jovan, m. kolar z Kragujevca, inv. br. 4252
• ranić Antonijević Midrag, m. **bravar** z Kragujevca, inv. br. 4252
^ VukovićVukoje, radnik z Kragujevca, inv. br. 4252
55 Vujinović Novak, m. bravar z Kragujevca, inv. br. 4252
56 v Ufdlnović Radomir, m. bravar z Kragujevca, inv. br. 4252
• ^ajlović Djordje, radnik z Kragujevca, inv. br. 4252
58.' Vuč Ujović Drgoljub, radnik z Kragujevca, inv. br. 4252
5₉ :enov,'o Simo, radnik z Kragujevca, inv. br. 4252
' avr''lović Ljubiša, bravar z Kragujevca, inv. br. 4252

60. Gavrilović Radojko, radnik	z Kragujevca,	inv. b	4252
61. Gavrilović Dragoslav, msedlar	z Kragujevca,	inv. b	4252
62. Gavrilović Dobrosav, radnik	z Kragujevca,	inv. b	4252
63. Gavrilović Milorad, radnik	z Kragujevca,	inv. b	4252
64. Gajić Aleksa, radnik	z Kragujevca,	inv. b	4252
65. Gajić Tiomir, radnik	z Kragujevca,	inv. b	4252
66. Gojković Dragutin, m. stolar	z Kragujevca,	inv. b	4252
67. Golubović Vojislav, radnik	z Kragujevca,	inv. b	4252
68. Grozdanović Hristivoje, radnik	z Kragujevca,	inv. b	4252
69. Gudović Vuko, radnik	z Kragujevca,	inv. b	4252
70. Damljanović Vojislav, radnik	z Kragujevca,	inv. b	4252
71. Đačić Aleksandar, m.livac	z Kragujevca,	inv. b	4252
72. Devdžić Mileta, radnik	z Kragujevca,	inv. b	4252
73. Despinić Nikola, m. kolar	z Kragujevca,	inv. b	4252
74. Dimitrijević Aleksa, radnik ;	z Kragujevca,	inv. b	4252
75. Dimitrijević Momir, radnik	z Kragujevca,	inv. b	4252
76. Dimitrijević Petar, m. stolar	z Kragujevca,	inv. b	4252
77. Dimitrijević Čedomir, radnik	z Kragujevca,	inv. b	4252
78. Dragićević Velimir, m. limar	z Kragujevca,	inv. b	4252
79. Djoković Vladimir, m. zidar	z Kragujevca,	inv. b	4252
80. Djoković Radivoje, radnik	z Kragujevca,	inv. b	4252
81. Djoković Radisav, radnik	z Kragujevca,	inv. b	4252
82. Djordjević Gvozden, radnik	z Kragujevca,	inv. b	4252
83. Djordjević Milenko, m. bravar	z Kragujevca,	inv. b	4252
84. Djordjević-Cvetković Mihailo, m. bravar	z Kragujevca,	inv. b	4252
85. Djordjević Borisav, radnik	z Kragujevca,	inv. b	4252
86. Djordjević Košta, m.bravar	z Kragujevca,	inv. b	4252
87. Djordjević Ljubomir, m. bravar	z Kragujevca,	inv. b	4252
88. Djordjević Miroslav, radnik	z Kragujevca,	inv. b	4252
89. Djordjević Ratomir, m. bravar	z Kragujevca,	inv. b	4252
90. Djordjević Miladin, radnik	z Kragujevca,	inv. b	4252
91. Djordjević Živadin, radnik	z Kragujevca,	inv. b	4252
92. Djordjević Dragomir, radnik	z Kragujevca,	inv. b	4252
93. Erić Radomir, m. puškar	z Kragujevca,	inv. b	4252
94. Živadinović Djordje, radnik	z Kragujevca,	inv. b	4252
95. Živanović Tihomir, m.kovač	z Kragujevca,	inv. b	4252
96. Živanović Božidar, radnik	z Kragujevca,	inv. b	4252
97. Živanović Miša, m. bravar	z Kragujevca,	inv. b	4252
98. Živić Dragoljub, radnik	z Kragujevca,	inv. b	4252
99. Živanović Radoje, radnik	z Kragujevca,	inv. b	4252
100. Živković Todor, radnik	z Kragujevca,	inv. b	4252

	Živković Živan, radnik	iz Kragujevca,	inv. br	4252
10t	Živković Dragomir, m. livac	iz Kragujevca,	inv. br	4252
102.	Živković Ljubisav, radnik	iz Kragujevca,	inv. br	4252
103-	Živković Radomir, radnik	iz Kragujevca,	inv. br	4252
104.	2ikić Milan, m. modelar	iz Kragujevca,	inv. br	4252
105.	Žunić Nikola, m. stolar	iz Kragujevca,	inv. br	4252
106.	Zdravković Borisav, m. strugar	iz Kragujevca,	inv. br	4252
107.	Zdravković Vojin, m. stolar	iz Kragujevca,	inv. br	4252
-08.	Zečević Radneko, m. kovač	iz Kragujevca,	*inv.* br	4252
'09.	gnjatović Vukoman, radnik	iz Kragujevca,	inv. br	4252
MO.	vanović Borivoje, m. bravar	iz Kragujevca,	inv. br	4252
111.	vanović Radivoje, radnik	iz Kragujevca,	inv. br	4252
112.	vanović Dimitrije, m. strugar	iz Kragujevca,	inv. br	4252
113.	vanović Milosav, radnik	iz Kragujevca,	inv. br	4252
114.	lić Miloje, m. stolar	iz Kragujevca,	inv. br	4252
115.	lić Kamenko, radnik	iz Kragujevca,	inv. br	4252
116.	lić Života, radnik	iz Kragujevca,	inv. br	4252
117.	lić Dragoslav, radnik	iz Kragujevca,	inv. br	4252
118.	lić Aleksandar, m. bravar	iz Kragujevca,	inv. br	4252
119.	lić Stanislav, radnik	iz Kragujevca,	inv. br	4252
120.	lić Lazar, m. bravar	iz Kragujevca,	inv. br	4252
121.	mperla Ivan, m. bravar	iz Kragujevca,	inv. br	4252
122.	Iskić Radomir, m. bravar	iz Kragujevca,	inv. br	4252
123.	Janaćković Svetislav, m. bravar	iz Kragujevca,	inv. br	4252
124.	Janković Svetislav, radnik	iz Kragujevca,	inv. br	4252
125.	Janićijević Vladimir, m. strugar	iz Kragujevca,	inv. br	4252
126.	Janićijević Ilija, radnik	iz Kragujevca,	inv. br	4252
127.	Janković Vladimir, radnik	iz Kragujevca,	inv. br	4252
128.	Janković Borisav, činov.	iz Kragujevca,	inv. br	4252
129.	Janković Živan, radnik,	iz Kragujevca,	inv. br	4252
130.	Janković Djuro, bravar	iz Kragujevca,	inv. br	4252
131.	Janković Dragan, m. modelar	iz Kragujevca,	inv. br	4252
132.	Janković Svetomir, radnik	iz Kragujevca,	inv. br	4252
133.	Janković Djordje, m. kolar	iz Kragujevca,	inv. br	4252
134.	Janković Dušan, radnik	iz Kragujevca,	inv. br	4252
135.	Jevtić Petar, radnik	iz Kragujevca,	inv. br	4252
136.	Jevtić Miljojko, radnik	iz Kragujevca,	inv. br	4252
137.	Jellć Dušan, radnik	iz Kragujevca,	inv. br	4252
138.	^er enić Miroslav, radnik	iz Kragujevca,	inv. br	4252
139.	Jeremić Radomir,radnik	iz Kragujevca,	inv. br	4252
140.	emić Milosav, radnik	iz Kragujevca,	inv. br	4252
141.		iz Kragujevca,	inv. br	4252

142. Jeremić Radomir, radnik z Kragujevca, inv. br. 4252
143. Jerenej Šebenik, m. strugar z Kragujevca, inv. br. 4252
144. Jevremović Veselin, radnik z Kragujevca, inv. br. 4252
145. Jevremović Svetozar, radnik z Kragujevca, inv. br. 4252
146. Jerrotijević Bogdan, radnik z Kragujevca, inv. br. 4252
147. Ješić Aksentije, radnik z Kragujevca, inv. br. 4252
148. Jovanović Dragutin, m. bravar z Kragujevca, inv. br. 4252
149. Jovanović Mihailo, m. bravar z Kragujevca, inv. br. 4252
150. Jovanović Milosav, radnik z Kragujevca, inv. br. 4252
151. Jovanović Vladislav, radnik z Kragujevca, inv. br. 4252
152. Jovanović Vladimir, radnik z Kragujevca, inv. br. 4252
153. Jovanović Dragoslav, radnik z Kragujevca, inv. br. 4252
154. Jovanović Vlastimir, m. strugar z Kragujevca, inv. br. 4252
155. Jovanović Dušan, m. kolar z Kragujevca, inv. br. 4252
156. Jovanović Svetolik, m. strugar z Kragujevca, inv. br. 4252
157. Jovanović Radisav, radnik z Kragujevca, inv. br. 4252
158. Jovanović Bratislav, m. bravar z Kragujevca, inv. br. 4252
159. Jovanović Ilija, radnik z Kragujevca, inv. br. 4252
160. Jovanović Živko, radnik z Kragujevca, inv. br. 4252
161. Jovanović Dragutin, m. bravar z Kragujevca, - inv. br. 4252
162. Jovanović Vojislav, m. strugar z Kragujevca, inv. br. 4252
163. Jovanović Aleksandar, radnik z Kragujevca, inv. br. 4252
164. Jovanović Milisav, radnik z Kragujevca, inv. br. 4252
165. Kondić Simeun, radnik z Kragujevca, inv. br. 4252
166. Karović Uroš, radnik z Kragujevca, inv. br. 4252
167. Katušić Nikola, m. bravar z Kragujevca, inv. br. 4252
168. Kovačević Svetislav, m. bravar z Kragujevca, inv. br. 4252
169. Kovačević Milorad, m. bravar z Kragujevca, inv. br. 4252
170. Kolb Šalamon, m. bravar z Kragujevca, inv. br. 4252
171. Kosanić Svetomir, radnik z Kragujevca, inv. br. 4252
172. Kosanić Adam, radnik z Kragujevca, inv. br. 4252
173. Kostić Jordan, radnik z Kragujevca, inv. br. 4252
174. Kostić Milan, radnik z Kragujevca, inv. br. 4252
175. Kostić Milisav, radnik z Kragujevca, inv. br. 4252
176. Kostić Dragoslav, radnik z Kragujevca, inv. br. 4252
177. Kostić Dragoljub, m. sedlar z Kragujevca, inv. br. 4252
178. Krizbaher Viktor, m. ložač z Kragujevca, inv. br. 4252
179. Krstić Radovan, m. stolar z Kragujevca, inv. br. 4252
180. Krstić Jakov, radnik z Kragujevca, inv. br. 4252
181. Kuburović Ljubomir, radnik z Kragujevca, inv. br. 4252
182. Kujović Djura, m. bravar z Kragujevca, inv. br. 4252

183.	Kuzmić Ljubomir, radnik	z Kragujevca,	inv. br. 4252
184	Kukavčic Božidar, radnik	z Kragujevca,	inv. br. 4252
185	*Lazarević Života, radnik*	z Kragujevca,	inv. br. 4252
186	*Lazarević* Stanimir, *m. kovač*	z Kragujevca,	inv. br. 4252
187	Lazarević Radosav, m. stolar	iZ Kragujevca,	inv. br. 4252
188	Lazarević *Slavko, radnik*	iz Kragujevca,	inv. br. 4252
189	*Lazović Živomir, radnik*	z Kragujevca,	inv. br. 4252
190	*Lebarić Jovan, m.* bravar	z Kragujevca,	inv. br. 4252
191	Lojanica Milovan, pisar	z Kragujevca,	inv. br. 4252
192	Lović Milovan, m. bravar	z Kragujevca,	inv. br. 4252
193	Lukić Tadija, radnik	z Kragujevca,	inv. br. 4252
194	Luković Dobrivoje, m. kovač	z Kragujevca,	inv. *br. 4252*
195	Maksimović Dragomir, m. stolar	z Kragujevca,	inv. br. 4252
196	Maksimović Tihomir, m. limar	z Kragujevca,	inv. br. 4252
197	Maksimović Živan, radnik	z Kragujevca,	inv. br. 4252
198.	IVterić Milorad, radnik	z Kragujevca,	inv. br. 4252
199.	Marković Radisav, radnik	z Kragujevca,	inv. br. 4252
200.	Marković Života, m. bravar	z Kragujevca,	inv. br. 4252
201.	Marković Ljubiša, m. limar	z Kragujevca,	inv. br. 4252
202.	Marković Dragomir, m. kovač	z Kragujevca,	inv. br. 4252
203.	Marković Života, m. limar	z Kragujevca,	inv. br. 4252
204.	Marković Dragoljub, radnik	z Kragujevca,	inv. br. 4252
205.	Marković Ljubodrag, radnik	z Kragujevca,	inv. br. 4252
206.	Marković Dragoslav, radnik	z Kragujevca,	inv. br. 4252
207.	Marjanović Milan, radnik	z Kragujevca,	inv. br. 4252
208.	Marjanović Simeun, radnik	z Kragujevca,	inv. br. 4252
209.	Marjanović Bogoljub, radnik	z Kragujevca,	inv. br. 4252
210.	Marinković Vlastimir, radnik	z Kragujevca,	inv. br. 4252
211-	Marinković Dragomir, m. bravar	z Kragujevca,	inv. br. 4252
212.	Milanović Novica, m. livac	z Kragujevca,	inv. br. 4252
213.	Milanović Sofronije,' radnik	z Kragujevca,	inv. br. 4252
214.	Mlanović Košta, radnik	z Kragujevca,	inv. br. 4252
215.	Mlanović Košta, radnik	z Kragujevca,	inv. br. 4252
216.	Milanović Živojin, radnik	z Kragujevca,	inv. br. 4252
217.	Mlanović Zdravko, radnik	z Kragujevca,	inv. br. 4252
218.	Mlić Mihailo, radnik	z Kragujevca,	inv. br. 4252
219.	Milić Vojin, m. stolar	z Kragujevca,	inv. br. 4252
220.	Mlanović Stojan, m. bravar	z Kragujevca,	inv. br. 4252
221.	Mlinković Božidar, radnik	z Kragujevca,	inv. br. 4252
222.	Milinković Randjel, m. bravar	z Kragujevca,	inv. br. 4252
223.	Mijailović Dušan, m. bravar	z Kragujevca,	inv. br. 4252

224. *Milojević Milan,* radnik z Kragujevca, inv. br. 4252
225. Milojević Milisav, radnik z Kragujevca, inv. br. 4252
226. Miladinović Aleksandar, radnik z Kragujevca, inv. br. 4252
227. Miletić Aleksandar, radnik z Kragujevca, inv. br. 4252
228. Miletić Milosav, radnik z Kragujevca, inv. br. 4252
229. Miletić Nikola, radnik z Kragujevca, inv. br. 4252
230. Milenković Živorad, m. bravar z Kragujevca, inv. br. 4252
231. Milenković Radosav, m. bravar z Kragujevca, inv. br. 4252
232. Milenković Mirko, radnik z Kragujevca, inv. br. 4252
233. Milekić Milosav, radnik z Kragujevca, inv. br. 4252
234. Milisavljević Živojin, radnik z Kragujevca, inv. br. 4252
235. Milosavljević Mihailo, radnik z Kragujevca, inv. br. 4252
236. Milosavljević Miloš, radnik z Kragujevca, inv. br. 4252
237. Milosavljević Velimir, *radnik* z Kragujevca, inv. br. 4252
238. Milosvljević Ilija, radnik z Kragujevca, inv. br. 4252
239. Milosavljević Vojin, radnik **m** z Kragujevca, inv. br. 4252
240. Milovanović Živko, radnik z Kragujevca, inv. br. 4252
241. Milovanovć Petar, radnik z Kragujevca, inv. br. 4252
242. Milovanović Radojko, m. bravar z Kragujevca, inv. br. 4252
243. Milojković Dimitrije, m. bravar z Kragujevca, inv. br. 4252
244. Milojković Tihomir, m. bravar z Kragujevca, inv. br. 4252
245. Milošević Arandjel, m. bravar z Kragujevca, inv. br. 4252
246. Milošević Budimir, radnik z Kragujevca, inv. br. 4252
247. Milošević Milovan, radnik z Kragujevca, inv. br. 4252
248. Milošević Svetomir, m. strugar z Kragujevca, inv. br. 4252
249. Miloradović Milorad, m. puškar z Kragujevca, inv. br. 4252
250. Mijatović Vladimir, radnik z Kragujevca, inv. br. 4252
251. Mijatović Drgiša, pisar z Kragujevca, inv. br. 4252
252. Milivojević Živadin, radnik z Kragujevca, inv. br. 4252
253. Milivojević Drgutin, radnik z Kragujevca, inv. br. 4252
254. Milović Nikola, radnik z Kragujevca, inv. br. 4252
255. Mijić Krsta, m. bravar z Kragujevca, inv. br. 4252
256. Milićević Stanimir, radnik z Kragujevca, inv. br. 4252
257. Milunović Marko, radnik z Kragujevca, inv. br. 4252
258. Midlinski, Franja, radnik z Kragujevca, inv. br. 4252
259. Minić Budimir, *radnik* z Kragujevca, inv. br. 4252
260. Minić Milivoje, radnik z Kragujevca, inv. br. 4252
261. Minić Čedomir, požarn. z Kragujevca, inv. br. 4252
262. Miljković Vitomir, radnik z Kragujevca, inv. br. 4252
263. Mirković Radojica, radnik z Kragujevca, inv. br. 4252
264. Mitić Radosav, m. puškar z Kragujevca, inv. br. 4252

Mihailović Stanoje, radnik	z Kragujevca,	inv, br. 4252
Mihailović Raško, m. bravar	z Kragujevca,	inv. br. 4252
Mjhailović Vlastimir, m. bravar	z Kragujevca,	inv. br. 4252
Mihailović Dragutin, m. bravar	z Kragujevca,	inv. br. 4252
Mihailović Gvozden, m. bravar	z Kragujevca,	inv. br. 4252
Mjcić Aleksandar, m. sedlar	z Kragujevca,	inv. br. 4252
Mladenović Stanimir, m. kovač	z Kragujevca,	inv. br. 4252
Momirović Milivoje, m. užar	z Kragujevca,	inv. br. 4252
Mržljaković Janko, m. stolar	z Kragujevca,	inv. br. 4252
Nedeljković Nedeljko, radnik	z Kragujevca,	inv. br. 4252
Negovanović Ljubiša, m. puškar	z Kragujevca,	inv. br. 4252
Nenadović Budimir, m. limar	z Kragujevca,	inv. br. 4252
Nešković Dragoljub, radnik	z Kragujevca,	inv. br. 4252
Nešić Milentije, m. bravar	z Kragujevca,	inv. br. 4252
Nešić Aleksandar, radnik	z Kragujevca,	inv. br. 4252
Nešić Mirko, radnik	z Kragujevca,	inv. br. 4252
Ničić Milenko, radnik	z Kragujevca,	inv. br. 4252
Nikolić Stanimir, m. bravar	z Kragujevca,	inv. br. 4252
Nikolić Prvoslav, radnik	z Kragujevca,	*inv. br. 4252*
Nikolić Danilo, radnik	z Kragujevca,	inv. br. 4252
Nikolić Miladin, radnik	z Kragujevca,	inv. br. 4252
Nikolić Života, m. bravar	z Kragujevca,	inv. br. 4252
Nikolić Damijan, m. dreer	z Kragujevca,	inv. br. 4252
Nikolić Srboslav, m. dreer	z Kragujevca,	inv. br. 4252
Nikolić Stanimir, m. bravar	z Kragujevca,	inv. br. 4252
Nikolić Živadin, m. bravar	z Kragujevca,	inv. br. 4252
Nikolić Živadin, rdnik	z Kragujevca,	inv. br. 4252
Nikolić Aleksandar, m. sedlar	z Kragujevca,	inv. br. 4252
Novović Ratko, m. puškar	z Kragujevca,	inv. br. 4252
Novičić Miodrag, radnik	z Kragujevca,	inv. br. 4252
Novičić Božidar, radnik'	z Kragujevca,	inv. br. 4252
Nožić Miloš, m. bravar	z Kragujevca,	inv. br. 4252
Novaković Milutin, m. bravar	z Kragujevca,	inv. br. 4252
Obradović Momir, radnik	z Kragujevca,	inv. br. 4252
Obradović Živojin, radnik	z Kragujevca,	inv. br. 4252
Obradović Miodrag, radnik	z Kragujevca,	inv. br. 4252
Pajević Dragomir, m. bravar	z Kragujevca,	inv. br. 4252
Pačariz Stojan, m. stolar	z Kragujevca,	inv. br. 4252
Parezanović Vojislav, radnik	z Kragujevca,	inv. br. 4252
Pantić Dragoslav, radnik	z Kragujevca,	inv. br. 4252
Prpić Krunislav, m. zidar	z Kragujevca,	inv. br. 4252

306. Prljić Mihailo, m. zidar iz Kragujevca, inv. b
307. Prodanović Vukoman, m. zidar iz Kragujevca, inv. b
308. Prešić Zdravko, m. zidar iz Kragujevca, inv. b
309. Perišić Dragomir, m. zidar iz Kragujevca, inv. b
310. Perišić Lazar, m. strugar iz Kragujevca, : inv. b
311. Popadić Nikola, činovnik iz Kragujevca, inv. b
312. Palić Živojin, radnik iz Kragujevca, inv. b
313. Petković Sima, m. bravar iz Kragujevca, - inv. b
314. Prokić Tihomir, m. bravar iz Kragujevca, inv. b
315. Prokić Velimir, radnik iz Kragujevca, inv. b
316. Proković Dragić, radnik • iz Kragujevca, 1 inv. b
317. Pešić Stojan, radnik iz Kragujevca, inv. b
318. Popović Marko, radnik iz Kragujevca, * inv. b
319. Petković Vladimir, radnik iz Kragujevca, inv. b
320. Petrovič Vitomir, radnik , iz Kragujevca, • inv. b
321. Petrovič Života, radnik iz Kragujevca, inv. b
322. Petrovič Milovan, radnik - iz Kragujevca, inv. b
323. Petrovič Anastasije, radnik • iz Kragujevca, inv. b
324. Petrovič Radomir, m. sedlar , iz Kragujevca, inv. b
325. Petrovič Vojislav, m. bravar iz Kragujevca, inv. b
326. Petrovič Novica, m. stolar iz Kragujevca, inv. b
327. Petrovič Milan, m. bravar iz Kragujevca, ' inv. b
328. Petrovič Milivoje, m. stolar iz Kragujevca, ? inv. b
329. Petrovič Petar, činov. iz Kragujevca, inv. b
330. Pavlović Borisav, m. bravar iz Kragujevca, inv. b
331. Pavlović Dragoljub, radnik iz Kragujevca, inv. b
332. Pavlović Svetolik, radnik iz Kragujevca, inv. b
333. Pavlović Dragomir, m. strugar iz Kragujevca, inv. b
334. Pavlović Miodrag, radnik iz Kragujevca, inv. b
335. Pavlović Svetislav, radnik iz Kragujevca, inv. b
336. Pavlović Mihailo, m. bravar iz Kragujevca, inv. b
337. Pavlović Živan, radnik iz Kragujevca, inv. b
338. Pavlović Žarko, m. kovač iz Kragujevca, inv. b
339. Pavlović Slavko, m. kovač iz Kragujevca, inv. b
340. Radivojević Milorad, radnik iz Kragujevca, inv. b
341. Radivojević Vitomir, radnik iz Kragujevca, inv. b
342. Radisavljević Živadin, m. bravar iz Kragujevca, inv. b
343. Radosavljević Branimir, m. bravar iz Kragujevca, inv. b
344. Radosavljević Vladislav, radnik iz Kragujevca, inv. b
345. Radosavljević Dušan, m. bravar iz Kragujevca, inv. b
346. Radosavljević Dušan, m. strugar iz Kragujevca, inv. b

Radosavljević Dušan, m. bravar	iz Kragujevca,	inv. br. 4252
Radosavljević Vlastimir, m. užar	iz Kragujevca,	inv. br. 4252
Radovanovć Vojislav, radnik	iz Kragujevca,	inv. br. 4252
Radovanović Pavle, radnik	iz Kragujevca,	inv. br. 4252
Radovanović Radojica, m. strugar	iz Kragujevca,	inv. br. 4252
Radovanović Svetomir, radnik	iz Kragujevca,	inv. br. 4252
Radovanović Dragoslav, radnik	iz Kragujevca,	inv. br. 4252
Radovanović Dragoslav, radnik	iz Kragujevca,	inv. br. 4252
Radovanović Dimitrije, radnik	iz Kragujevca,	inv. br. 4252
Radovanović Bogdan, radnik	iz Kragujevca,	inv. br. 4252
Radovanović Miroslav, m. bravar	iz Kragujevca,	inv. br. 4252
Radić Radovan, m. kovač	iz Kragujevca,	inv. br. 4252
Ratinac Budimir, radnik	iz Kragujevca,	inv. br. 4252
Ratinac Borisav, radnik	iz Kragujevca,	inv. br. 4252
Radulović Vasilije, m. livac	iz Kragujevca,	inv. br. 4252
Radojković Milosav, m. bravar	iz Kragujevca,	inv. br. 4252
Radojević Radosav, radnik	iz Kragujevca,	inv. br. 4252
Radojević Dobirovje, radnik	iz Kragujevca,	inv. br. 4252
Radojčić Velimir, radnik	iz Kragujevca,	inv. br. 4252
Ranković Dimitrije, m. limar	iz Kragujevca,	inv. br. 4252
Rašković Djurdje, m. stolar	iz Kragujevca,	inv. br. 4252
Rašković Bogomir, radnik	iz Kragujevca,	inv. br. 4252
Ratković Pavle, m. kolar	iz Kragujevca,	inv. br. 4252
Rajer Frnc, m. bravar	iz Kragujevca,	inv. br. 4252
Rovčanin Milija, m. puškar	iz Kragujevca,	inv. br. 4252
Romanjenko Ivan, pisar	iz Kragujevca,	inv. br. 4252
Radnjić Prvoslav, m. zidar	iz Kragujevca,	inv. br. 4252
Ristić Drgoljub, m. sedlar	iz Kragujevca,	inv. br. 4252
Ristić Aleksandar, m. bravar	iz Kragujevca,	inv. br. 4252
Ristić Svetislav, radnik	iz Kragujevca,	inv. br. 4252
Radomirović Svetislav, m. strugar	iz Kragujevca,	inv. br. 4252
Stojković Dragoljub, m. strugar	iz Kragujevca,	inv. br. 4252
Srećković Damijan, radnik	iz Kragujevca,	inv. br. 4252
Srećković Radoslav, radnik	iz Kragujevca,	inv. br. 4252
Srećković Radomir, radnik	iz Kragujevca,	inv. br. 4252
Srećković Radojko, m. kovač	iz Kragujevca,	inv. br. 4252
Sudinac Miroslav, m. bravar	iz Kragujevca,	inv. br. 4252
Stanković Dobrivoje, m. bravar	iz Kragujevca,	inv. br. 4252
Slavković Dragoslav, m. bravar	iz Kragujevca,	inv. br. 4252
Stanojević Milija, radnik	iz Kragujevca,	inv. br. 4252
Slmić Aleksandar, radnik	iz Kragujevca,	inv. br. 4252

388. Simić Ljubomir, radnik	z Kragujevca,	inv. br. 4252
389. Simić *Budimir, m. bravar*	z Kragujevca,	inv. br. 4252
390. Simović Aieksa, m. bravar	z Kragujevca,	inv. br. 4252
391. Stepanović Hristivoje, radnik	z Kragujevca,	inv. br. 4252
392. Stepanović-Milošević Dobrivoje, **radnik**	z Kragujevca,	inv. br. 4252
393. Stanić Velimir, m. stolar	z Kragujevca,	inv. br. 4252
394. Spasić Milan, m. sedlar • •	z Kragujevca,	inv. br. 4252
395. Spasić Mladen, radnik ' ä	z Kragujevca,	inv. br. 4252
396. Spasić Dragomir, radnik	z Kragujevca,	inv. br. 4252
397. Spasović Miladin, radnik	z Kragujevca,	inv. br. 4252
398. Spasić Milorad, m. bravar	z Kragujevca,	inv. br. 4252
399. Sretenović Srećko, m. bravar	z Kragujevca,	inv. br. 4252
400. Stamenković Gvozden, m. **bravar**	z Kragujevca,	inv. br. 4252
401. Sekulić Milorad, m. sedlar	z Kragujevca,	inv. br. 4252
402. Spirić Momir, radnik	z Kragujevca,	inv. br. 4252
403. Savić Milutin, m. četkar	z Kragujevca,	inv. br. 4252
404. Savić Dragoljub, radnik	z Kragujevca,	inv. br. 4252
405. Svić Drgoljub, m. kolar	z Kragujevca,	inv. br. 4252
406. Savić Ljubomir, m. sedlar	z Kragujevca,	inv. br. 4252
407. Stojadonović Dragutin, radnik	z Kragujevca,	inv. br. 4252
408. Stanković Milovan, radnik	z Kragujevca,	inv. br. 4252
409. Stojanović Dušan, radnik	z Kragujevca,	inv. br. 4252
410. Stojanović Ljubomir, radnik	z Kragujevca,	inv. br. 4252
411. Stojanović Svetomir, m. bravar	z Kragujevca,	inv. br. 4252
412. Stojanović Dragomir, radnik	z Kragujevca,	inv. br. 4252
413. Stojanović Miloravan, radnik	z Kragujevca,	inv. br. 4252
414. Stojanović Ljubomir, radnik	z Kragujevca,	inv. br. 4252
415. Stojanović Radovan, m. sedlar	z Kragujevca,	inv. br. 4252
416. Stojanović Milan, m. puškar	z Kragujevca,	inv. br. 4252
417. Stefanović Radojko, m. kovač	z Kragujevca,	inv. br. 4252
418. Stefanović Radisav, m. kovač	z Kragujevca,	inv. br. 4252
419. Stefanović Djurdje, radik	z Kragujevca,	inv. br. 4252
420. Stefanović Dragoslav, radnik	z Kragujevca,	inv. br. 4252
421. Stefanović Djordje, radnik	z Kragujevca,	inv. br. 4252
422. Stefanović Vojislav, radnik !	z Kragujevca,	inv. br. 4252
423. Stefanović Milašin, bravar	z Kragujevca,	inv. br. 4252
424. Stefanović Borislav, radnik	z Kragujevca,	inv. br. 4252
425. Stepanović Branislav, m. bravar	z Kragujevca,	inv. br. 4252
426. Tašović Milun, radnik	z Kragujevca,	inv. br. 4252
427. Tešić Milan, radnik	Kragujevca,	inv. br. 4252
428. Tijanić Milosav, radnik	Kragujevca,	inv. br. 4252

Todoroivć Milija, m. kovač iz Kragujevca, inv. br. 4252
4 Todorović Vitomir, m. bravar iz Kragujevca, inv. br. 4252
Todorović Ilija, m. puškar iz Kragujevca, inv. br. 4252
Z» Todorović Nikola, radnik iz Kragujevca, inv. br. 4252
i3 2 Todorović Djordje, m. strugar iz Kragujevca, inv. br. 4252
434 Tomić Lazar, m. bravar iz Kragujevca, inv. br. 4252
435 Tomić Ilija, m. bravar iz Kragujevca, inv. br. 4252
436 Todosijević Života, radnik iz Kragujevca, inv. br. 4252
437 Tomašević Strahinja, m. kovač iz Kragujevca, inv. br. 4252
42g Topalović Dragoslav, m. bravar iz Kragujevca, inv. br. 4252
439. Topalović Staniša, radnik iz Kragujevca, : inv. br. 4252
440. Tošić Dragoslav, m. bravar iz Kragujevca, inv. br. 4252
441. Trailović Ilija, m. strugar iz Kragujevca, > inv. br. 4252
442. Trajković Trajko, m. kovač iz Kragujevca, • inv. br. 4252
443. Trajković Dragomir, m. ložač iz Kragujevca, ' inv. br. 4252
444. Trifunović Spasoje, m. bravar iz Kragujevca, inv. br. 4252
445. Trifunović Milan, m. bravar iz Kragujevca, inv. br. 4252
446. Trpković Milinko, m. bravar iz Kragujevca, inv. br. 4252
447. Ćirić Manojlo, m. bravar iz Kragujevca, inv. br. 4252
448. Ćirić Dušan, m. bravar iz Kragujevca, inv. br. 4252
449. Ćirić Živojin, radnik iz Kragujevca, inv. br. 4252
450. Urošević Živadin, m. kolar iz Kragujevca, : inv. br. 4252
451. Urošević Vidosav, radnik iz Kragujevca, > inv. br. 4252
452. Urošević Živojin, radnik iz Kragujevca, inv. br. 4252
453. Filipović Vukašin, m. farbar iz Kragujevca, inv. br. 4252
454. Filipović Milentije, radnik iz Kragujevca, inv. br. 4252
455. Filipović Radoje, radnik iz Kragujevca, inv. br. 4252
456. Filipović Miodrag, m. strugar iz Kragujevca, inv. br. 4252
457. Filipović Milorad, m. kovač iz Kragujevca, inv. br. 4252
458. Filipović Todor, radnik iz Kragujevca, inv. br. 4252
459. Čaluković Predrag, m. bravar iz Kragujevca, inv. br. 4252
60. Cekanović Radovan, radnik iz Kragujevca, inv. br. 4252
61 • Civović Svetolik, m. sedlar iz Kragujevca, inv. br. 4252
• Cabrinović Bogdan, m. farbar iz Kragujevca, inv. br. 4252
4R4 ?akićVladislav,m. bravar iz Kragujevca, inv. br. 4252
Dzebić Mate, radnik iz Kragujevca, inv. br. 4252
466 ^Vab L0renc, m, bravar iz Kragujevca, inv. br. 4252
467 nbfiĆ Srbobran, m. puškar iz Kragujevca, inv. br. 4252
468 a® SiĆRadonia, m. strugar iz Kragujevca, inv. br. 4252
46g V u V i Ć J0Van, m, bravar iz Kragujevca, inv. br. 4252
ukadinović Mihailo, radnik iz Kragujevca, inv. br. 4252

470. Vuković Slavko, m. bravar z Kragujevca, inv. br. 4252
471. Vuković Živka, m. kolar :i z Kragujevca, inv. br. 4252
472. Gajić Krsta, radnik z Kragujevca, inv. br. 4252
473. Gavrilović David, m. stolar z Kragujevca, inv. br. 4252
474. Domanović Predrag, radnik z Kragujevca, inv. br. 4252
475. Dragomirović Miodrag, radnik z Kragujevca, inv. br. 4252
476. Djoković Vladimir, m. zidar z Kragujevca, inv. br. 4252
477. Živković Tanasko, radnik z Kragujevca, inv. br. 4252
478. Ivanović Dragutin, m. užar z Kragujevca, inv. br. 4252
479. Janićijević Vladislav, m. bravar z Kragujevca, inv. br. 4252
480. Milutinović Dragić, m. bravar z Kragujevca, inv. br. 4252
481. Margetić Miloje, radnik z Kragujevca, inv. br. 4252
482. Milanović Cvetko, m. kovač z Kragujevca, inv. br. 4252
483. Simić Radovan, radnik z Kragujevca, •: inv. br. 4252
484. Mijailović Selimir, radnik z Kragujevca, • inv. br. 4252
485. Nikolić Jeremije, m. dreer <i z Kragujevca, inv. br. 4252
486. Stojadinović Ljubiša, m. bravsir z Kragujevca, v inv. br. 4252
487. Petrovič Dragan, radnik si z Kragujevca, inv. br. 4252
488. Plemić Košta, m. puškar si z Kragujevca, < inv. br. 4252
489. Spasić Spasoje, radnik si z Kragujevca, inv. br. 4252
490. Slavković Života, m. bravar si z Kragujevca, > inv. br. 4252
491. Stefanović Miladin, m. gradj. z Kragujevca, a inv. br. 4252
492. Todorović Milan, m. kovač z Kragujevca, o: inv. br. 4252
493. Trifunović Vlastimir, m. sabljar. z Kragujevca, inv. br. 4252
494. Tanasijević Milan, radnik z Kragujevca, inv. br. 4252
495. Miković Bogoljub, radnik z Kragujevca, inv. br. 4252
496. Milojević Bogoje, radnik z Kragujevca, inv. br. 4252
497. Milojević Hranislav, radnik z Kragujevca, inv. br. 4252
498. Životić Vlastimir, radnik z Kragujevca, inv. br. 4252
499. Kuburović Čedomir m. sedlar: z Kragujevca, inv. br. 4252
500. Obradović Jovan, radnik z Kragujevca, inv. br. 4252
501. Adamović Živojin, radnik- z Kragujevca, inv. br. 4252
502. Adamović Dragoslav, učenik z Kragujevca, inv. br. 4252
503. Adamović Mirko, radnik z Kragujevca, inv. br. 4252
504. Adamović Mateja, radnik Tanlak inv. br. 4252
505. Abaz Bećir, radnik Dubice inv. br. 4252
506. Aksentijević Cvetko, šegrt iz Kragujevca, inv. br. 4252
507. Aksentijević Sreten, radnik Guncati inv. br. 4252
508. Akesentijević Živadin, sveštenik Drača inv. br. 4252
509. Aleksandrović Milorad, radnik iz Kragujevaca inv. br. 4252
510. Aleksandrović Živorad, radnik iz Kragujevca inv. br. 4252

Aleksandrović Košta, šegrt	iz Kragujevca	inv. br. 4252
51 1 Alempijević Borisav, radnik	Dulene	inv. br. 4252
51 ' Aieksandrovio Sava, radnik	iz Kragujevca	inv. br. 4252
ci4 Aleksic Miloš, radnik	iz Blaznava	inv. br. 4252
5 t Aleksić Radomir, radmk	iz Kragujevca	inv. br. 4252
ćebganočić Radovan, zemljoradnik	iz Kragujevca	inv. br. 4252
ćebić Martin, radnik	iz Vetova	inv. br. 4252
r|g ćecanović Radovan, radnik .	iz Guncata	inv. br. 4252
19 čekić Stojan, radnik	iz Leskovca	inv. br. 4252
520 čenevski Ivan, službenik **suda**	iz Rusija	inv. br. 4252
521. Ćirić Ljubomir, radnik	iz Svetlića	inv. br. 4252
522' Ćirić Mileta, radnik	iz Treševica	inv. br. 4252
523. Ćirić Obren, oficir-por.	iz Topole	inv. br. 4252
524. Ćirković Nenad, fin. čin.	iz Beograda	inv. br. 4252
525. Ćirović Milan, radnik	iz Zdravica	inv. br. 4252
526. Tošić Dragoslav, radnik	iz Vlačke	inv. br. 4252
527. Tašić Dušan, radnik	iz Kragujevca	inv. br. 4252
528. Tašić Julka, domaćica	iz Kragujevca	inv. br. 4252
529. Tšić Krsta, učenik VI razreda **gimnazije**	iz Velike Krsne	inv. br. 4252
530. Trajković Dragomir, radnik	iz Kragujevca	inv. br. 4252
531. Tripković Djordje, radnik	Cipujevića	inv. br. 4252
532. Trifunović Vlastimir, radnik	iz Požarevca	inv. br. 4252
533. Trinčić Vukoman, keiner	iz Aljikovića	inv. br. 4252
534. Tulić Momir, radnik	iz Sarajeva	inv. br. 4252
535. Trbojević Milan, radnik	iz Zagreba	inv. br. 4252

POJEDINOSTI O ZLOČINU

(Zločinac, mesto, vreme, način i sredstva izvršenja, žrtve, štete).

Kenig, major i komandant kaznenog odreda, a prema dobljenim naredjenjima i uputstvima od strane glavnokomandujućeg nemačke vojne sile u Srbiji, generala Dankelmana uz saradnju komandanta mesta u Kragujevcu kapetana Cimermana i okružnog komandanta 'majora fon Bišofshauzena kao i adjutanta okružnog ^omandanta kapetana Bernara Albina, zamenika okružnog komandanta kapetana gnera, korrtandovao je kaznenom ekspedicijom upućenom na selo Mečkovac, 19-oktobra 1941. godine.

ti u s?b'a kaz"ena ekspedicija, već dobro poznata po svojoj zločinačkoj delatnos-oktobra'^q10^3 ie ,Z Kra9u¡evca Preko sela Maršića do pred selo Mečkovac 19. naoružan hl1, 9odine , Potpuno blokirala ovo selo. Zatim, dok je jedna grupa ^uško st n?aca Planski Potresala kuće za stanovanje i izbacivala iz njih sve nep0sred an0vništvo, dru9a grupa Nemaca odvodila je ove mirne i uplašene seljane spremni rr° ,ZVan nasel¡a do mesta zvanog Perin majda gde su ih sačekivali strane d 2e,at, ~ Nema^ki vojnici. Najpre je izvršeno legitimisanje privedenih od °maćih Nemaca, Cirgera i Šlegera, a potom, pošto su prikupljeni svi sel-

jani sela Mačkovca, Cirger je objasnio da se izdvoje na stranu svi mladji od 15 stariji od 60 godina. Kada je ovo izdvajanje izvršeno i na okupu ostali ljudi iz p,j|Q' ga broj 1 ove odluke, Cirer je pročitao "presudu", kojom se oni osudjuju na smrm zbog ubistava nekih nemačkih vojnika kod Gornjeg Milanovca, a izdvojenoj deci' starcima saopštio: idite i pričajte po selima da su vaši streljani zato što su ko^ Gornjeg Milanovca ubili vojnike velikonemačke vojske.

Potom su Nemci izvršili streljanje mitraljezom na gornji način osudjenih a one, koje su davali znake života, dotukli revolverskom paljbom. Završivši ovaj "posao" Nemci su otišli u pravcu Kragujevca.

Medju licima odredjenim za streljanje bili su Stevanović Živan, Jeremić Miloš i Stanojević Milan, koji su posle ispaljenog mitraljeskog rafala bili teže ranjeni tako da su Nemci verovali, da su i oni pobijeni, te ih nisu dotukli revolverom. Izmedju gomile leševa srodnici su ih pronašli i odveli kućama gde su posle duge nege prezdravili sa " uveliko smanjenom radnom sposobnošću.Tako je Živanu Stefanoviću smanjena radna sposobnos za 50%.

Nemci su krivicu streljanih seljana sela Mačkovca našli u ubistvima nemačkih vojnika kod Gornjrg Milanovca, što je očigledno samo prividan razlog opravdanja, Jer, prvo sa gledišta menjunarodnog ratnog prava, kazna se može izvršiti samo prema izvršiocima krivcima, a kolektivno kažnjavanje je zabranjeno, što je ovde slučaj, ako bi se i uzelo kao tačno da delo ubistava nemačkih vojnika postoji, što takodje ničim nije dokazano, niti se ma kakav postupak u tom smislu nije vodio. Za Nemce je dovoljna bila "Cigerova presuda". Drugo, mala verovatnoća bi postojala da su izvršioci iz Mečkovca, udaljeno preko 40 kilometara od Gornjeg Milanovca.

Činjenice: da je narodnooslobodilački pokret u Srbiji bio vrlo jak, a posebno u kragujevačkom okrugu; da su Nemci izvršili masovne pokolje 19. oktobra 1941. godine u selima Mečkovcu, Maršiću i Grošnici, a 21. oktobra 1941. godine u Kragujevcu; da su neposredno posle ovih pokolja otpočela u celoj zemlji a ponaosob u Kragujevcu, masovna vrbovanja radnika za Nemačku i to ne sam0 preko specijalnih biroa za posredovanje rada no i preko policijski vlasti naročito preko Specijalne policije; što je sve notorno stvaraju nesumljivi zaključak u pogledu pravih motiva izvršenih zločina. To je sa jedne strane nemačka težnja da se po svaku cenu, pa i putem ratnih zločina, uguši narodnooslobodilački pokret i prinucfi stanovništvo na ropsku pokornost, a sa druge strane, da se radnici bivšeg Vojno tehničkog zavoda iz Kragujevca i drugi koji se nisu dobrovoljno odazvali za rad u nemačke fabrike zastraše i prinude na odlazak.

Ista nemačka ekspedicija izvršila je 19. oktobra 1941. godine u selu Maršicu, srez kragujevački, masovna streljanja mirnih seljanja od 16 do 60 godina na istovetan način.

Ova nova činjenica ilustruje još jednom i jasnije namere okupatorove P°re svega što je već navedeno, da se istrebe svi neropski elementi jugoslovenskih n^ar oda, ovde Srbi.

S P I S A K

Spisak ubijenih prilikom masovnog streljanja 19. oktobra 1941. godine u selu Mečkovcu, srez kragujevački, izvršenog od strane nemačke kaznene ekspediciji

n a lica (170) n,SÜ u nemalkom spisku streljanih u Kragujevcu. Lica pod m "oštećeni" preživeli su streljanje. Za njih su Nemci mislili da su mrtvi.
rUbriKom

Streljanji seljani sela Mečkovca:

1 jovanović Milutin, star 37 godina,
2 jovanović Danilo, star 44 godina,
3 jovanović Radivoje, star 30 godina,
4 Vasiljević Dragutin, star 36 godina,
5 živković Radomir, star 37 godina,
6 Stanojević Aleksandar, star 50 goidna,
7. Milović Nikola, star 37 godina,
8. Mijajlović Stanko, star 58 godina,
9. Mijajlović Ljubomir, star 32 godine,
10. Mijajlović Mihajlo, star 19 godina,
11. Jeremić Milosav, star 33 godine,
12. Mijajlović Budimir, star 45 godina,
13. Radosavljević Dušan, star 23 godine,
14. Krstić Ilija, star 45 godina,
15. Nedeljković Milorad, star 23 godine,
16. Jeremić Živojin, star 48 godina,
17. Jeremić Bogdan, star 47 godina,
18. Mihajlović Bogić, star 43 godine,
19. Mihajlović Milorad, star 35 godina,
20. Pavlović Dragoslav, star 28 godina,
21. Pavlović Miroslav, star 21 godinu,
22. Mijajlović Zdravko, star 19 godina,
23. Marković Staniša, star 17 godina,
24. Mihajlović Vladimir, star 35 godina,
25. Jovanović Radovan, star 40 godina,
26. Zdravković Borisav, star 36 godina,
27. Milovanović Momir, star 19 godina,
28. Vasiljević Bogomir, star 48 godina,
Qajić Ljubomir, star 18 godina,
• Gajić Aleksandar, star 19 godina,
3 ' Stojanović Milinko, star 20 godina,
• Stojanović Danilo, star 26 godina,
34 *Vković Milutin, star 20 godina,
35 pVković Ljubodrag, star 31 godinu,
36 pVlović Budimir, star 35 godina,
37 p lović Vlastimir, star 40 godina,
avlović Slavomir, star 2 godinu,

38. Jeremić Drgomir, star 48 godina,
39. Stojanović Miodrag, star 34 godina,
40. Stojanović Života, star 42 godine,
41. Mihajlović Radosav, star 34 godina,
42. Radosavljević Dušan, star 33 goine,
43. Stefanović Djurdje, star 36 godina,
44. Milošević Miodrag, star 32 godine,
45. Ostojić Budimir, star 19 godina,
46. Pavlović Dušan, star 18 godina,
47. Pavlović Jovan, star 18 godina,
48. Stojanović Tihomir, star 50 godina,
49. Krstić Jakov, star 34 godine,
50. Ilić Aleksa, star 31 godinu,
51. Mijajlović Vojislav, star 18 godina,
52. Mijajlović Brnislav, star 25 godina,
53. Milošević Bogoljub, star 31 godinu,
54. Stanojević Milivoje, star 37 godina,
55. Gajić Živojin, star 20 godina,
56. Miletić Slobodan, star 23 godine,
57. Miletić Vojislav, star 20 godina,
58. Stanković Dušan, star 27 godina,
59. Stanković Dobrivoje, star 20 godina,
60. Nikolić Živadin, star 30 godina,
61. Radovanović Radomir, star 45 godina,
62. Miletić Nikola, star 38 godina.

II.

Streljani seljani sela Teferiča

1. Trifunović Radisav, star 46 godina
2. Trifunović Radomir, star 44 godine,
3. Milsavljević Milun, star 20 godina,

III.

Streljani iz Kragujevca

1. Jovanović Krsta, star 36 godina,

IV.

Oštećenici

1. Stefanović Živan, iz Sela Mečkovca
2. Jeremić Milivoje, iz sela Mečkovca
3. Stanojević Milan, iz sela Mečkovca

Streljani seljani sela Maršića

1 Milorad Milošević
2 Milorad Stevanović,
3' Ratoljub Djordjević,
4 Milan Djordjević,
5. Ratomir Djordjević,
6. Milivoje Djordjević,
7. Miroslav Djordjević,
8. Bogosav Spasić,
9. Dragutin Antić
10. Blagoje Jevremović,
11. Radoje Miladinović,
12. Dragoslav Radovanović, .
13. Živadin Jović,
14. Relja Maksimović,
15. Živojin Ćirić,
16. Radoslav Stevanović
17. Živadin Urošević,
18. Dušan Č. Janković,
19. Miroslav Ilić,
20. Aleksandar Jović,
21. Milisav Ivanović,
22. Čedomir Zdravković,
23. Vojin Zdravković,
24. Jovan Spasić,
25. Stevan Ilić,
26. Dragoslav Zdravković
27. Živan Maksimović,
28- Dragomir Stanković,
29- Živojin Urošević,
3a Dragoljub Savić,
• Ranko Janićijević
£ Cvetko Zdravković,
Radoje Pantić,
34, Dragoslav Pantić,
35. • Dragutin Milošević,
Mi, odrag Janičević,'
3? ^zdimir Jovanović,
38 • °°9omir Maksimović,
9, Milošević,

40. Miroslav Kostić,
41. Joksim Vasiljević,
42. Svetomir Djurdjević,
43. Dragoljub Radotić,
44. Milorad Urošević,
45. Vidoslav Urošević,
46. Mileta Urošević,
47. Milorad Ranković,
48. Milorad Jović,
49. Ilija Milosavljević,
50. Miladin Srećković,
51. Vojin Milivojević,
52. Milija Pantić,
53. Velimir Djurdjević,
54. Ilija Djurdjević,
55. Dragoljub Djurdjević,
56. Božidar Djurdjević,
57. Milovan Milošević,
58. Dragomir Srećković,
59. Todosije Ranković,
60. Jezdemir Spasić,
61. Drgoljub Stefanović,
62. Dragutin Ivanović,
63. Vojislav Nešić,
64. Stojimir Savić,
65. Vitomir Radivojević,
66. Dragoljub Milivojević,
67. Bogoje Milivojević,
68. Živan Č. Janković
69. Budimir Marković,
70. Selilmir Marković,
71. Milivoje K. Djordjević,
72. Stanimir Marković,
73. Košta Nešić,
74. Dimitrije Djurdjević,
75. Živan Milošević,
76. Budimir B. Milošević,
77. Živan Zdravković,
78. Mihajlo Milosavljević,
79. Milinko Pavlović,
80. Spasoje Spasić,

Vladimir Milosavljević,

81 Vld . ^„üiiknvic.

32, MiHvoje Srećković

84 živan Janićijevic,

gg' Radoje Urošević,

86. Münko Spasić,

- Milice Spasic, ^

Drgoljub Janićijevic,

Velimir Milosavljević,

90. Miodrag Obradović,

91. Ilija Jović,

92. Branko Milošević,

93. Jezdimir Milošević,

94. Radojko Djordjević,

95. Stanislav Jovanović,

96. Radosav Srećković i

97. Selimir Milosavljević.

VI.

Streljan u selu Mašić:

1. Živadin Kostić iz Mečkovca.

VII.

Streljan u Maršić:

1. Bogomir Pantić iz Jovanovca.

VIII.

Streljan u selu Maršić:

1. Veslin Jevremović iz Kragujevca

IX.

Streljan u selu Maršić:

1- Milenko Obradović iz Trmbasa

X.

Oštećenici seljani iz sela Maršića:

Dragoljub Jovanović

2' Radislav Urošević

3 Radosav Urošević

4' Kostadin Pantić.

XI.

1 Naknadni spisak streljanih u Mečkovcu 19.10.1941. godine:

' Radivojević Svetomir

2. Marković Milutin
3.Pavićević Budimir
4. Nikolić Živadin
svi iz Kragujevca.

POJEDINOSTI O ZLOČINU:

(Zločinac, mesto, vreme, način i sredstvo izvršenja, žrtve, štete):

Kenig, major i komandant kaznenog odreda, a prema dobijenim naredjeny i uputstvima od *strane* glavnokomandujućeg vojne sile u Srbiji g e r j j j | Dankelmana, uz saradnju ferdkomandanta u Vrnjačkoj banji Hersterberga, krajskomandanta u Kragujevcu majora Bišofshauzena, ortskcJB danta u Kragujevcu, kapetana Cimermena, šefa političkog odeljenja krajskomanđ u Kragujevcu kapetana Kemfa, svoga adjutanta Liskena, poodoficira Šmauseij komandovao je kaznenom ekspedicijom upućenom u *oštinu* grošničku - o^ kragujevački 19.10.19141. godine. !

Oktobra 1941. godine, kao i nekoliko dana pre toga, nemački avioni bacali a letke u kojima se naredjivalo stanovništvu atara opštine grošničke, pod pretnjoir smrtne kazne, da ostanu kod svojih kuća. Tako je većina seljana Grošnice, Malt Pčelica, Ereča, Vinjišta, Ajinih livada i Trešnjevačka, sela opštine *gr*ošaničke, *bk* kod svojih kuća, a mnogi zbog nedelje i slave Sv. Tome u seoskoj crkvi, kadap kaznena ekspedicija majora Keniga već dobro poznata po svojoj zločinačkoj delat- nosti u Srbiji, došla 19. oktobra *1941.* godine, iz pravca Kragujevca do pred sele Grošnicu u dve grupe, jedna u razvijenom streljačkom stroju, a druga kamionima glavnim drumom radi lakšeg i bržeg blokiranja sela. Zatim su do zuba naoružan nemački vojnici pokazali brzo svoje viteštvo i ratnički duh prema mirnim i bespo- moćnim seljanima ovog sela. Više grupa nemačkih vojnika razmilela se po selu hvatala sve muško stanovništvo gde god bi ih našla, u kući, na drumu, *u* crkvi, dot bi na one koji bi bekstvom pokušavali da se spasu hvatanja, ubijali, o t v a r a j u ć i vatu iz svih vrsti oružja. Pohvatani su u grupama od 30-50 ljudi streljani bez ikakvo? objašnjenja, mitraljeskim rafalom, a oni koji bi davali znake života dotučeni sc revolverom. Tako su čobanče Ljubišu Milića, strog svega 14 godina, poterali oc stoke i streljali. Sveštenika Nikolu Aleksića, koji je bio na službi u prepunoj crkvs kao i sve muško stanovništvo iz crkve, izveli su i streljali. Čitavo muške stanovništvo opštine groščničke pobijeno je i više desetina kuća ostalo je muškaraca.

Za sada je utvrdjeno da je na gornji način izvedeno na s t r e l j a n j e 2 muškaraca, uglavnom iz opštine grošančičke, kao i nekoliko putnika iz Kraguje^ i drugih sela, koji su bili pohvatani od Nemaca na drumu K r a g u j e v a c - G r o š n i c a . ovih lica pobijeno je 196, a 10 lica, mada teško ranjenih, ostala su u životu, je^r Nemci posle ispaljenog mitraljeskog rafala verovali da *su* i *oni* pobijeni, te ih n dotukli revolverom. Izmedju gomile leševa srodnici su ih pronašli i odveli kuca gde su posle duge nege prezdravili sa znatno smanjenom radnom s p o s o b n o s ^

Nemci su krivicu streljanih seljana opština grošničke našli u rušenju mos i pored sela Grošnice, izvršenog od strane nepoznatih lica, što je očigledno sa P idan razlog opravdanja. Jer, prvo sa gledišta medjunarodnog ratnog prava, kaZ

izvršiti samo prema izvršiocima - krivcima, a kolektivno kažnjavanje jg što je ovde slučaj ako bi se i uzelo kao tačno da je rušenje pom. opština grošaničke, što takodje ničim nije smislu vodio.

da je narodnooslobodilački pokret u Srbiji, u vremenu izvršenja oq zločina, bio vrlo jak, a posebno u kragujevačkom okrugu; da su Nemci

9. Masovne pokolje 19. oktobra 1941. godine u selima Mečkovcu, Maršiću i

21. oktobra 1941. godine u Kragujevcu, da su neposredno posle ovih

a Nemačku i to ne samo preko specijalnih biroa za posredovanje rada

le i dr.) no i preko policijskih vlasti, naročito, preko specijalne policije;

nesumnjivi zaključak u pogledu pravih motiva izvršenih zločina. To je sa

je strane nemačka težnja da se po svaku cenu, pa i putem ratnih zločina, uguši narodno oslobodilački pokret i prinudi stanovništvo na ropsku pokornost, a sa druge strane, da se radnici bivšeg Vojno tehničkog zavoda u Kragujevcu, i drugi koji se nisu dobrovoljno odavali za rad u nemačke fabrike, zastraše i prinude na odlazak.

Istovremeno Nemci su popalili preko 50 štala, ambara i drugih sporednih zgrada, kao i oko 100 stogova sena i slame.

SPISAK

žrtava i oštećenika ratnih zločina Nemaca u opštini grošničkoj 19. oktobra 1941. godine.

Ovih 200 streljanih ne nalaze se u nemačkom spisku streljanih u Kragujevcu.

I.

Streljani (ubijeni):

1- Ilije Petković, star 50 godina, iz Grošnice,
2. Vladislav Djoković, star 33 godine, iz Grošnice,
3. Milivoje Milić, star 33 godine, iz Grošnice,
4. Radovan Ćirić, star 50 godina, iz Grošnice,
5. Milosav Savković, star 42 godine iz Grošnice,
6- Zarije Miloojević, star *45* godina, iz Grošnice,
7- Božidar Janković, star 55 godina, iz Grošnice,
Stanimir Milićević, star 38 godina, iz Kragujevca,
Živanović Živan, star 45 godina iz Vrdeča,
Djordjević Svetozar, star 64 godine, iz Vrdeća,
Svetozar, star 64 godine, iz Vrdeča,
sandrović, star 32 godine, iz Kragujevca,
12 Mihvoje Miletić, star 56 godina, iz Grošnice
13 iurdje Milosavljević, star 40 godina, iz Grošnice,
14 ! an Marčinović, star 50 godina, iz Grošnice
15 I orad Jovanović, star 45 godina, iz Grošnice,
16 ag Timotijević, star 17 godina, iz Grošnice,

17. Nikola Aleksić, iz Kragujevca, star 30 godina izveli ga iz oltara crkvenog i 100 metara od crkve ubili (sekao je slavske kolače - izbeglica iz Like).
18. Ljubomir Jevdjević, star 52 godine iz Prošnice,
19. Miloje Gvozdenović, star 35 godina, iz Prošnice,
20. Ognjen Nerandžić, star 60 godina iz Prošnice,
21. Tihomir Vukomanović, star 52 godine iz Prošnice,
22. Gligor Gligorijević, star 62 godine, iz Prošnice,
23. Momčilo Jevdjović, star 20 godina, iz Prošnice,
24. Milan Skrono, star 40 godina, iz Erdeča,
25. Vukašin Vučenović, star 17 godina, iz Erdeča,
26. Dragoslav Lazović, star 32 godine, iz Zabrežja,
27. Mifun Molić, star 41 godinu, iz Zabrežja,
28. Dragutin Marković, star 69 godina, iz Kragujevca,
29. Mića Ljubisavljević, star 52 godine, iz Grošnice,
30. Milosav Radosavljević, star 20 gdina, iz Grošnice,
31. Uroš Kovačević, star 36 godina, rodjen u Bosni,
32. Milan Milojević, star 25 godina, iz Grošnice,
33. Bogosav Nedeljković, star 17 godina, iz Grošnice,
34. Radisav Ratinac, star 52 godine, iz Grošnice,
35. Milutin Ratinac, star 42 godine, iz Grošnice,
36. Veljko Kavarić, star 26 godina, iz Grošnice,
37. Marko Vučković, star 58 godina, iz Grošnice,
38. Momčilo Boćićević, star 35 godina, iz Grošnice,
39. Vojislav Vučković, star 37 godina, iz Grošnice,
40. Dragoslav Jovanović, star 50 godina, iz Grošnice,
41. Života Radosavljević, star 52 godine, iz Grošnice,
42. Siniša Simović, star 18 godina, iz Grošnice,
43. Milan Ljubisavljević, star 38 godina, iz Grošnice,
44. Vojislav Stefanović, star 42 godine, iz Grošnice,
45. Milutin Nestorović, star 33 godine, iz *Grošnice,*
46. Radisav Ivanović, star 40 godina, iz Grošnice,
47. Milosav Žiletić, star 50 godina, iz Grošnice,
48. Miodrag Žiletić, star 22 godine, iz Grošnice,
49. Ljubisav Perović, star 51 godinu, iz Grošnice,
50. Radisav Vujović, star 51 godinu, iz Grošnice,
51. Božidar Perović, star 40 godina, iz Grošnice,
52. Aksentije Stojanović, star 55 godina, iz Grošnice,
53. Milovan Stevanović, star 33 godine, iz Grošnice,
54. Milutin Stevanović, star 42 godine, iz Grošnice,
55. Dragoljub *Marković,* star 37 godina, iz Kragujevca,
56. Ilija Petković, star 50 godina, iz Grošnice,

Dragoljub Stevanović, star 51 godinu, iz Grošnice,
57 čedomir Milovanović, star 47 godina, iz Grošnice,
58 Milorad Stevanović, star 34 godine, iz Grošnice,
5n Radomir Ratinac, star 27 godina, iz Grošnice,
6 i Dragoljub Lazović, star 45 godina, iz Grošnice,
1 Božidar Varjačić, star 65 godina, iz Grošnice,
3 Dragoljub Petrović, star 38 godina, iz Kragujevca,
g4 Miodrag Milojević, star 18 godina, iz Grošnice,
65 Dobrivoje Petrović, star 35 godina, iz Grošnice,
66 Svetislav Bošković, star 29 godina, iz Grošnice,
67 Radoje Boćović, star 30 godina, iz Grošnice,,
68. Dušan Lazović, star 28 godina, iz Grošnice,
69. Živadin Lazović, star 30 godina, iz Grošnice,
70. Miodrag Lazović, star 20 godina iz Grošnice,
71. Milija Perović, star 32 godine, iz Grošnice,
72. Spasoje Ćirović, star 53 godine, iz Grošnice,
73. Dragomir Bošković, star 40 godina, iz Grošnice,
74. Vojislav Bošnjaković, star 20 godina, iz Grošnice,
75. Miodrag llić, star 23 godine, iz Grošnice,
76. Dragoljub Nešković, star 29 godine, iz Grošnice,
77. Vasilije Milovanović, star 55 godine, iz Grošnice,
78. Budimir Milić, star 38 godine, iz Grošnice,
79. Dragoslav Milosavljević, star 23 godine, iz Grošnice,
80. Miladin Adamović, star 58 godina, iz Kragujevca,
81. Drgoslav Bojović, star 28 iz Stanova,
82. Vukašin Vučenović, star 17 godina iz Erdellja,
83. Milija Tanević, star 37 godina, iz Kragujevca,
84. Savo Jovanović, star 18 godina, iz Grošnice,
85. Milovan Srećković, star 50 godina, iz Grošnice,
86. Živadin Vuksanović, star 44 godine, iz Grošnice,
87• Budimir Radosavljević, star 16 godina, iz Grošnice,
88. Vladimir Milojević, star 40 godina, iz Grošnice,
89- Zivko Milovanović, star 30 godina, iz Grošnice,
• Velimir Gavrilović, star 36 godina, *iz* Grošnice,
• Milorad Pantelić, star 18 godina, iz Adžini Livada - Grošnica,
93 ^llenti je Božović, star 50 godina, iz Grošnice,
^ ojislav Radovanović, star 37 godina, iz Grošnice,,
95 v""3 Janković, star 24 godine, iz Grošnice,
96 M6ljk0 Milovanović, star 30 godina, iz Grošnice,
97 P)llUtln Timotijević> star 20 godina, iz Grošnice,
raić perović, star 58 godina, iz Grošnice,

98. Slavomir Perović, star 26 godina, iz Grošnice,
99. Drgoljub Ljubisavljević, star 25 godina, iz Grošnice,
100. Vitomir Pantović, star 45 godina, iz Grošnice,
101. Velimir Vuković, star 63 godina, iz Grošnice,
102. Dobrivoje Vučković, star 36 godina, iz Grošnice,
103. Radosavljević Dragomir, star 20 godina, iz Grošnice,
104. Radosavljević Božidar, star 45 godina, iz Grošnice,
105. Radosavljević Milovan, star 18 godina, iz Grošnice,
106. Radosavljević Radomir, star 51 godinu, iz Grošnice,
107. Radosavljević Čedomir, star 49 godina, iz Grošnice,
108. Radosavljević Vladislav, str godina, iz Grošnice,
109. Trifunović Spasoje, star 30 godina, iz Grošnice, -
110. Vučković Sima, star 52 godine, iz Grošnice,
111. Novaković Vidosav, star 40 godina, iz Grošnice,
112. Bošnjaković Dragomir, star 39 godina, iz Grošnice,
113. Milojević Bogoje, star 42 godine, iz Grošnice,
114. Srećković Radoje, star 40 godina, iz Grošnice,
115. Srećković Milosav, star 70 godina, iz Grošnice,
116. Milojević Dragomir, star 47 godina, iz Grošnice,
117. Djokvić Košta, star 59 godine, iz Grošnica,
118. Pavlović Vladimir, star 38 godina, iz Grošnice,
119. Milan Ratinac, star 30 godina, iz Grošnice,
120. Miladin Ratinac, star 33 godina, iz Grošnice,
121. Života Ratinac, star 28 godina, iz Grošnice,
122. Vučković Dragoljub, star 62 godine, iz Grošnice,
123. Radojica Božović, star 62 godine, iz Grošnice,
124. Radivoje Perović, star 39 godina, iz Grošnice,
125. Marko Gvozdenović, star 35 godina, iz Grošnice,
126. Savković Milovan, star 34 godina, iz Grošnice,
127. Božović Ljubomir, star 60 godina, *iz* Grošnice,
128. Božović Ljubomir, star 60 godina, iz Grošnice,
129. Ljubomir Simović, star 27 godina, iz Grošnice,
130. Vučković Miloš, star 30 godina, iz Grošnice,
131. Branislav Djordjević, star 22 godine, iz Grošnice,
132. Živadin Stefanović, stari 38 godina, iz Grošnice,
133. Veljko Milanović, star 40 godina, iz Grošnice,
134. Dragomir Nešković, star 33 godina, iz Grošnice,
135. Milosav Nešković, star 30 godina, iz Grošnice,
136. Dušan Petrović, star 48 godina, iz Grošnice,
137. Milorad Petrović, star 24 godine, *iz* Grošnice,
138. Miodrag Milićević, star 53 godine, iz Grošnice,
139. *Miloš* Milićević, star 53 godine, iz Grošnice,
140. Mihailo Djoković, star 16 godina, iz Grošnice,
141. Dragomir Djoković, star 45 godina, iz Grošnice,
142. Života Jevtić, star 42 godine, iz Grošnice,

143 Milovan Živanović, star 45 godine, iz Grošnice,
144 [iubodrag !i.azović, star 33 godine, iz Grošnice,
145 Dragomir Srećković, star 34 godine iz Grošnice,
146 Lazar Vučenović, star 52 godine, iz Grošnice,
147 Krsta Milutinvić, star 35 godina, iz Grošnice,
148 Aleksandar Pavlović, star 60 godina, iz Grošnice,
149 Stevan Stanišić, star 53 godine, iz Grošnice,
150 Miodrag Milovanović, 43 godine, iz Grošnice,
151 Milivoje Miletić, star 58 godina, iz Grošnice,
152 Aleksandar Janković, star 52 godine, iz Grošnice,
153 Mihailo Janković, star 24 godine, iz Grošnice, otac i sin
154 Radomir Srećković, star 36 godina, iz Grošnice,
155 Dragomir Janković, star 26 godina, iz Grošnice,
156 Božidar Janković, star 55 godina, iz Grošnice,
157 Budimir Ratinac, star 32 godine, iz Grošnice,
158 Branislav Savković, star 31 godinu, iz Grošnice,
159 Miloš Bošković, star 46 godina, iz Grošnice,
160 Života Dimitrijević, *star* 30 godina, iz Grošnice,
161 Vojislav Dimitrijević, star 40 godina, iz Grošnice,
162 Milorad Pantović, star 16 godina, iz Grošnice,
163 Miodrag Milosavljević, star 30 godina, iz Grošnice,
164 Milivoje Milosavljević, star 28 godina, iz Grošnice,
165 Simić Vučenović, star 30 godina, iz *Grošnice,*
166 Pantelija Janković, star 19 godina, iz Grošnice,
167 Branislav Janković, star 20 godina, iz Grošnice,
168 Sava Kavarić, star 40 godina, iz Grošnice,
169 Janko Kovarić, star 70 godina, iz Grošnice,
170 Blagoje Kovarić, star 19 godina, iz Grošnice,
171 Filip Kovarić, star 68 godina, iz Grošnice,
172 Lazar Vučković, star 32 godine, iz Grošnice,
173 Dragoljub Ćirović, star 42 godine, iz Grošnice
174 Milovan Pavlović, star 28 godina, iz Grošnice,
175 Miodrag Pavlović, star 28 godina, iz Grošnice,
176 Vlastimir Jovanović, star 40 godina, iz Grošnice,
177 Milutin Vučković, star 21 godinu, iz Grošnice,
178 Radovan Vučković, star 67 godina, iz Grošnice,
179 Spasoje Janković, star 53 godine, iz Grošnice
180 Slavko Jovanović, star 55 godina, iz Grošnice,
181 Retrašin Živanović, star 27 godina, iz Dobroselaca,
182 Miroslav Jovičić, star 17 godina, iz Grošnice,
183 ojislav Jovičić, star 30 godina, iz Grošnice,
184 adisav Bošković, star 56 godina, iz Grošnice,
185 J°mčilo Ristić, star 17 godina, iz Stavova,
186 ,?Va Vučenović, star 63 godine, iz Erdelja,
187 JUblSa Minić, star 14 godina, iz Stapova,

188. Velimir Perović, star 66 godina, iz Stapova,
189. Jovan *Zagorac, star* 56 *godina,* iz Erdeča,
190. Petar Zagorac, star 17 godina, iz Bogovine, sr. Timočki,
191. Miloje Tanasijević, star 40 godine, iz Drdeš,
192. Miloje Jovanović, star 20 godina, iz Stanova (streljan otac sa tri sina)
193. Petar Jovanović, star 60 godina, iz Stanova
194. Miiladina Jovanovića, *star 28* godina, iz Stanova,
195. Milan Jovanović, star 20 godina, iz Stanova,
196. Vladislav Nešković, star 40 godina, iz Stanova,
197. Vasa Radivojević, star 60 godina, iz Kragujevca,
198. Dragomir Milojević, star 33 goodina, Grošnice, ;
199. Marija Stanić, *stara 34* godine, iz M. Pčelinca,
200. Ljubomir Glišović, star 38 godina, iz Grošnice.

POJEDINOSTI O ZLOČINU:

(Zločinac, mesto, vreme, način i sredstvo izvršenja, razlog, žrtve, štete)

Avgusta 1941. godine nemačka vojska iz Užica kada je feldkomandant bio Štokhauzec pod komandom majora Kamira u društvu sa Aramutima sa Kosovai Metohije, koji su bili pod komandom Bajavita Boljetinca, biv. jug. oficira i Daut Avdom, došli su u potpećsku opštinu, sreza užičkog u cilju čišćenja terena, od partizana. Kada su *došli* podelili su se u dve grupe i to prva grupa sastavljena od Nemaca i Armauta pošla je ka visu "Gradića", a druga grupa samo od Nemaca ostala je u selu Krvavcima i sto blokirala.

U sukobu sa partizanima na visu zvanom Gradina poginuo je jedan Armautin i vraćajući se sa Gradine kroz selo Zlakusu Aranuti su poterali ispred sebe sve seljake ipredali nemačkom komandantu Kenigu stavljajući im na teret da kod sebe imaju municiju. Grupa Nemaca koja je ostala u Krvavcima sakupla je oko 200 seljaka kao taoca s tim da ih pobije u slučaju ako pogine koji Nemac. Kako nije poginuo ni jedan Nemac njihovi su životi poštedjeni.

Posle sukoba sa partizanima na Gradini Nemci i Arnauti zajedno su izvrši masovno paljenje sela Zlakuse, sr. užičkog, a zatim od grupe seljaka iz Zlakuse, koje su pohvatali Arnauti izdvojili su njih 18 i oterali u selo Gorjane na mestu zvanom Zlakuška rampa, streljali ih iz pušaka. Onako nevino streljenje Srba Nemd i Arnauti naredili su meštanima iste opštine da ih pored željezničke stanice obesa što su oni morali učiniti, tako da su obešeni visli 5 dana, te su njihovi leševi po^c' već da se raspadaju. Toga dana streljano je ukupno 24 lica.

Pre ovog streljanja Nemci *prolazeći kroz* Zlakusu zatekli su *kod kuće* žrW^e Jovana i Vudimira Ivanovića i izveli ih iz kuće i streljali iz pušaka. Ovakvo mrtve P *lonili su* ih uz zgradu i oko mrtvih tela naslagali zapaljivi materijal i zapalili ga, da su oni potpuno izgoreli i od njih ostale samo ugljenisane kosti.

Istom prilikom uhvaćen je Ostoja Gavrilović, koji se nalazio u selu Drežni^ Majdanu kao kamenorezac i poveren put vrha Drežnika gradine i na ostojanj jedno 200-300 metara ubijen. U Drežniku ista grupa odvela je od kuće Branis'3

padovi ića u neposrednoj blizini kuće od prilike na 200 metara ubili ga sa dva pu Šćana metka.

Ha su dovedeni seljaci iz Zlamuse u Gorjane radi streljanja naišli su Nemci na Iliji Milosavljevića, željezničara iz Gorjana i bez ikakvog povoda i sa ^-n^ni^sa više puščanih metaka, tako da su mu glavu razmrskali deformisali. mrtvog su ga obesili sa ostalim seljacima iz Zlakuse na postavljenim Ovako Ralima kod "Zlakuške rampe.".

Spored osamnaestorice seljaka iz Zlakuse, koji su streljani kod "Zalkuške " j tu posle povešani, Nemci su Arnautima naredili meštanima, da streljane ^ p novića i Branislava Radovića pokraj njih pomešaju.

U cilju zastrašenja stanovišta sreza užičkog nemački feldkomandant u Užicu ukovnik (kasnije) general Štokahauzen naredio je tadašnjem sreskom načelniku, da pozove predsednika svih opština sreza, užičkog, da vide ovaj jeziv i grozan prizor što su oni i morali učiniti.

Povešani leševi nevinih Srba visili su 5 dana i tek *na* molbu gradjana preko naših vlasti Nemci su odobrili da se leševi streljanih poskidaju i izvrši sahrana žrtava.

Zbog toga što je prilikom sukoba sa partizanima poginuo jedan Arnautin kao odmazdu Nemci su se Armautima izvršili ovo masovno streljanje, paljevine i pljačke.

Istovremeno kad su izvršili paljevinu kod izvesnih lica sela Zlakuse Nemci su sa Arnautima opljačkali izvesne stvari.

Najveći broj paljevina izvršili su u selu Zdjakusu (28 paljevina), zatim Gorjanima, Drežniku, Potpeći i Krvavcima. Palili su sve redom počevši od kuća, zgrada, sporednih prostorija, staja, štala, šupa i dr. ograda, rodnih drveća, pokretnih stvari, ljudske i stočne hrane, poljskog i poljprivrednog alata, pokućstva i dr.

Paljenje su vršili na taj način, što su kao sredstvo istoga upotrebljavalil razni zapaljivi materijal, koji se nalazio u odnosnim domaćinstvima.

Prilikom pljačkanja mahom su uzimali tekstil, kolonijalnu robu, ljudsku i stočnu hranu, novac, piće i slično.

Ovom pljačkom ukupno je streljano 24 lica, oštećeno paljevinom 34 lica, oštećeno od pljačke 6 lica, i 1 lice zlostavljano. (Žrtve su označene u priloženom spisku pod 1).

Masovno streljanje, paljevine, pljačke i zlostavljanje odgovoran je kao direktor feldkomandant Štokhauzen, zatim major Kenig koji je uzeo učešća na samom terenu prilikom izvršenja istog, Bajazit Boljetinac i Pljačkaši su čestvovali u hvatanju i likvidiranju žrtava, kao i u paljevini i

Referent,

^ogradu, 12. juna 1945. godine

sekretara

Za predsednika

FEDERATIVNA NARODNA REPUBLIKA JUGOSLAVIJA
Državna komisija za utvrdjivanje zločina
okupatora i njihovih pomagača

9. ODLUKA

o utvrdjivanju zločina okupatora i njihovih pomagača

F. BROJ: 960/II

ZLOČINAC:

Prezime i ime: LONTSCHAR **ADALBERT**

Narodnost: Nemac

Jedinica, zvanični položaj i čin: General-major, komandant Feldkomandantu» Beograd od početka 1942. godine pa do kraja 1943. godine.

KRATAK OPIS I KVALIFIKACIJA ZLOČINA:

Ubistva i pokolji.

Ubijanje talaca.

Interniranje gradjana pod nehumanim uslovima.

Pljačka.

Namerno pustošenje i rušenje imovine.

Ubijanje ranjenika i ratnih zarobljenika.

Nemačke okupacione vlasti bilo vojne ili policijske, same ili preko kvislinških *organa, počinile su na* teritoriji beogradskog i požarevačkog okruga mnogobrojne zločine: ubistva, interniranja, pljačke, paljevine i t.d., samo i jedino u cilju vršenja zločina istrebljenja srpskog naroda.

Državna komisija za utvrdjivanje zločina okupatora i njihovih pomagača na osnovu dokaza sa kojima do sada raspolaže utvrdila je i oglašava za ratnog zločinca general majora Adalberta Lončara, komandanta Feldkomandanture 599 Beograd, sa sledečih razloga:

Kao naredbodavac, u svojstvu feldkomandanta, general major Lonč$ rukovodio je i upravljao na teritoriji beogradske feldkomande svima onim posl°vl, ma vojničke, policijske i civilne prirode, koji su spadali u nadležnost štaba Vojnofl zapovednika za jugoistok odnosno komandujućeg (opunomoćenog) generala" Srbiji. On je upravo svojim naredjenjima detaljnije razradjivao i sprovodio u de[lc] one direktive po ovim ploslovima, koje je u najopštijim linijama dobijao od Vojn°5 zapovednika i njegovog štaba.

Tako su u njegovu kompetenciju spadala i pitanja: saobraćaja sa vlastima i licima tj. sa kvislinškim nedićevskim vlastima, (sa kojima je bio u kontaktu ao im uputstva major Reze), ratni zarobljenici i Abver (logorska gestapovska I kapetan Mecnik), stanbeni ured (kapetan Hofman), feldžandarmerija Bios) i sva ona pitanja koja su spadala u tzv. "fervaltungsgrupe" tj. da, motorna vozila, rekvizicije, finansije, prinudan rad i dr. Na čelu ove ttungsgrupe stajao je viši vojnoupravni savetnik Rance. Zadatak ovih otseka dkomande 599 bio je da sprovede u delo sva ona zločinačka naredjenja, koja dobijali od odnosnih otseka štaba Vojnog zapovednika.

Naročito važna delatnost Feldkomande 599 sastojala se u ostvarenju okupaske ekonomske politike eksploatacije svih privrednih izvora naše zemlje, koju je jvao posebni deo štaba Vojnog zapovednika tzv. Generalni opunomoćenik 2a privredu u Srbiji Nojhauzen. Tu zločinačku politiku bespoštedne pljačke narodne imovine sprovodio je feldkomandant preko svojih potčinjenih organa iz "fervaltungsgrupe" na čelu sa Ranceom. Pored valutno-kreditnih mera, kojima se i inače vršila "ozakonjena" pljačka narodne imovine, zaveli su ovi stručnjaci za pljačku i brižljivo pripremljen i sračunat sistem rekvizicije i prinudnog otkupa sa maksimiranim cenama. Za politiku maksimiranih cena i nadzor nad istim organizovan je pri feldkomandi 599 brojan aparat činovnika i agenata, ne samo Nemaca nego i domaćih pomagača koji su na čelu sa dr. Cimermanom imali zadatak da nadziravaju i prijavljuju sve slučajeve povreda nemačkih propisa uz nagradu 10% izrečenih kazni i 20% zaplenjene robe. Sistem novčanih kazni i zapaljene robe, koji se stvarno na osnovu naredaba feldkomandanta Lončara, omogućio je okupatoru da skupi ogromne sume i velike količine zapaljenih artikala, koji su odnošeni u Rajh. Samo u Beogradu naplaćene novčane kazne iznose za 1943. godinu i 3 meseca 1944. godine sumu od 48.818.068,- dinara.

Zaplene su naročito vršene po vozovima i na beogradskoj stanici, što je osobito pogadjalo siromašnije slojeve stanovništva, koji su iz unutrašnjosti pokušavali da donesu namirnice za najnužniju ishranu, a što je pretstavljalo nov izvor pljačke, koja se delila pripadnicima nemačke oružane sile.

Naročita je politika cena bila zavedena u Banatu i odnosu na istu, u vezi sa cenama u Beogradu i Srbiji, Nemci su opet pravili poslove, koji su bili vešto kamuirana ordinarna pljačka naše narodne privrede. Za ovo je karakterističan slučaj a su organi feldkomandanta utvrdili da firma Šnitgen prodaje u Beogradu mirnice kupljene u Banatu po 300% skuplje od nabavne cene. Kada je stvar prita f na Generalnom opunomoćeniku onda je isti dao punovažno razjašnjenje da visok™ ima odobren e baš od Generalnog opunomoćenika da održava ovako Cena e Cene i da sav višak odlazi Generalnom opunomoćeniku radi "izravnanja robu ko ja se u Serbiji skupo plaćala, a koja je uvožena u Banat". Znači, crnu nemačka firma P° nalogu nemačkih vlasti sprovodila plaćali su opet ani as druge strane za te viškove cena kupovani su artikli, koji su pro- U Banatu, kao premija onim seljacima koji su izmirili sve svoje obaveze u U rekvizici e- Na taj način, nemački okupatori, naročito posredstvom organa rnande 599 izvlačili su od jednog dela stanovništva Jugoslavije na račun dela sve ono što im je bilo potrebno za Rajh, osiromašujući i

upropašćujući time široke narodne mase, čiji je opstanak time bio doveden u je.

O pravoj prirodi ove pljačkaške politike nedvosmisleno se izjasnio 23.04.1943. godine, jedan od glavnih organizatora pitanja cena dr. Rentrop Oy-2 "... politički privredni razvoj, obzirom na cene, koji važi za Rajh, nema važnos• okupirana područja, jer ovde nije glavni interes briga za stanovništvo tih zerriß već iskoiršćenje njegove privredne snage; a državni komesar Rajha za cene Fišk predlaže kao privrednu meru i "slabljenje kupovne moći stanovništva p^ povišavanja poreza".

Medjutim, pored odgovornosti za sprovodjenje ovakve zločinačke pin putem privredne pljačke i iscrpljivanja stanovništva na poverenom mu području čime su izvršeni prekršaji odredaba Haškog reglmana i to čl. 43, 46 i Feldkomandant general Lončar odgovoran je i za druge još teže zločine izvrše^ od strane organa u okviru potčinjene mu okupirane ustanove Feldkomandanti 599.

Te zločine počinile su policijske i druge vojne jedinice koje su se nalazile pcc njegovom kmandom, a koje su učestvovale u izvršenju raznih ratnih zločina u vidu odmazde nad stanovništvom na teritoriji beogradske Feldkomande. U izvršenju masovnih i pojedinačnih ubistava, paljevina i rušenja naselja, odvodjenju nevini stanovnika i koncentracione logore učestvovale su naročito trupe feldžandarmerije koje su se nalazile isključivo pod komandom generala Lončara, lako su policijske trupe, koje su pripadale feldkomandi u Beogradu, bile direktno potčinjene višim policijskim vlastima neposredno u Berlinu, ipak su u komandnom pogledu bile podredjene feldkomandantu, koji ih je mogao prema svome nahodjenju upotrebljavati. Najzad, daje feldkomandant bio jedan od odlučujućih činjenica prilikom izvršenja raznih zločinačkih mera odmazde svedoče bezbrojna saopštenja streljanju talaca, spaljivanju naselja i si., koja je isti potpisao.

O svim ovim zločinima, kojima su povredjeni propisi čl. 4, 5, 23, 46 i 50 Haškog reglmana, koa i napred pomenutim u vezi sa propisom člana II i III i P o c l 1 b) Zakona br. X, donetog na osnovu Londonskog sporazuma od 8. avgusta 1945- godine, o sudjenju ratnim zločincima, nalazimo dokaze i u sledečim nepotpunim podacima, koji se nalaze u zvaničnim izveštajima nemačkih saradnika i pomagat - Nedićevih okr. načelnika i drugih vlasti.

Tako su organi nemačkih vojnih i drugih vlasti počinili na teritoriji Feldokomandature 599 - u okrugu beogradskom, u razdoblju komandovanja gen erala Lončara, sledeće zločine:

Dana 4. novembra 1942. godine, lišeni su slobode od strane nemačke pollC^ je iz Beograda Gajić Čedomir i Ostojić Luka, obojica iz Malog Požarevca i spr°v deni u Kragujevac.

Na dan 19. septembra 1942. godine Jovanović S. Živko, zemljoradnik Velikog Sela prešao je čamcem na banatsku stranu kod mesta zv. Milj i kada^ vraćao sa banatske strane primećen je od nemačkih stražara i kada se pozvat, hteo da vrati na njega je osuta paljba i on, pogodjen, pao u vir i više se nije poja vao.

- tkom 1942. godine nemačka kaznena ekspedicija došla je u selo Meljak Pdostalog, zapalila i školsku zgradu.

P°re j|a meseca 1943. godine po naredjenju nemačkog komandanta iz obešeni su pred školskom zgradom u Raniloviću: Janković Milorad, Arandje Ranj|0vj£a j Pantelić Živomir, zemlj. iz Darosave. Posle ovoga iz sela zermljora jntemiran0 je oko 200 gradjana i odvedeno u Arandjelovac. Rar" mesecu aprilu 1943. godine nemačka vojska blokirala je selo Sibnicu i sa odnela predsednika opštine Radojković Novaka i seoskog sveštenika Sobo°ca Gavrila. Oba ova lica sprovedena su za Beograd.

Na dan 1. juna 1943. godine dve čete nemačke vojske došle su u selo niu sreza mladenovačkog radi rekvizicije hrane i stoke. Seljaci nisu hteli ranu i stoku dati već su se opirali. Za odmazdu Nemci su na licu mesta streljali "adiane: Ivanović Andriju, njegovu ženu Darinku i kćer Nadeždu, Veljković Zoju zvanog Bugarina, njegovog sina i sinovca i kuće im zapalili. Pored ovoga Nemci su iz sela Dubanje oterali 100 muškaraca i žena. Istom prilikom iz sela Dubanje Nemci su zaplenili 100 krava, 50-60 volova i junad, 150 ovaca, 60 svinja i oko 2.000 kilograma raznih namirnica. Iste ove vojne jedinice zapalile su u selu Šepšinu, u istome srezu, 120 komada krupne stoke, 162 ovce, 96 komada svinja i oko 1250 kilograma namirnica a osim toga naredjeno je opštini Šepšin isporuka 2 vagona namirnica a opštini Dubanja 7 vagona.

Za sigurnost izvršenja ove rekvizicije uzeti su kao taoci i to iz opštine Šepšin 23 lica a iz opštine Dubanja 60 lica. Komandant ovih nemačkih jedinica prilikom odredjivanja rekvizicije saopštili su predstavnicima pomenutih opština da je rekvizicija naredjena kao kazna za ubistvo četiri nemačka vojnika u selu Dražnju.

Ovom prilikom Nemci su streljali u selu Dubanji Veljković C. Živana, Veljković Velimira i Veljković Živomira sve iz sela Dubonje. Ovo streljanje izvršeno je pred kućom streljanih, koja je prethodno zapaljena.

Na dan 1. i 2. juna 1943. godine, nemačke vojne vlasti su, kao kolektivnu kaznu selima Mali Požarevac, Kamendol, Vrčin i Begaljica, odredili da se iz ovih sela oduzme polovina celokupnog broja stoke. Tom prilikom Vučković Obrad zemljoradnik iz Umčara, koji je poslom bio u Kamendolu, pri povratku nije stao na Poziv nemačke vojske te je za njim pucanooo i on je ranjen u stomak. Posle toga su ga Nemci izneli na kraj sela i sa nekoliko metaka ubili. Vučković je imao oko 70 godina.

niti 0sim.to9au Kamendolu zapaljena je kuća i štala Nikolić Žiki zato što se ni on Rado e9°VI ukućani nisu nalazili u kući pošto su bili utekli ispred nemačke vojske. nemaVh Rad°j'ca 'sin mu Dušan iz sela Begaljice, ranjeni su iz pušaka od strane Nemo v°jnika- Prilikom pokušaja da se iz sela udalje. U opštini Kamendol ma u, 'SU' P0red oduzete stoke, zaplenili još i 2.057 kilogrma brašna, 385 kilogra- Kukuruzai 167 kilograma masti.

150 ko Vom prilikom oduzeto je od strane nemačkih vlasti i to: u opštini Begaljica 40 kornari da 90veda, 250 komada ovaca i 150 komada svinja; u opštini Kamendol vac 1Q0 da 9°ve da, 437 komada ovaca i 28 komada svinja; u opštini Mali Požare- 150 kom da goveda, 200 komada ovaca i 100 komada svinja; u opštini Vrčin da goveda, 200 komada ovaca i 70 komada svinja.

Na dan 9. jula 1943. godine nemačke jedinice uhapsile su u selu Oštru Sarajlić Mihajla, predsednika opštine, Paunović Branka, učitelja, kome je nerrv vojska oduzela celokupnu imovinu, Reljić Raku, delovodju opštine, Miha^ Borisava, zemljoradnika, Jovanović D. Bmka izbeglicu iz Jakova, živeće Ostružnici, Andrejić Marka, kafedžiju, Sušić Borisava i Mihajlović Mladena 2g sve iz Ostružnice. Istoga dana su u opštini Misladjin iz nepoznatih razi uhapšeni seljaci: Jnako I. Stančić, blagajnik opštine iz Jasena, Ljubornir Radosavljević, zemlj. iz Jasenka, Čedomir I. Radosavljević, zemlj. iz JaSe J Raodmir R. Milošević, zemlj. iz Jasenka, Aleksa Ivošević, izbeglica zemljoradnik- Jasenka, Vasilije J. Maričić, zemljoradnik iz Mislodjina, Miloje Maričić, zemljorad • iz Mislodjina, Relja M. Pavlović, zemljoradnik iz Mislodjina, Spasoje M. Pavlo! zemljoradnik iz Mislodjina, Žarko LJ. Pavlović, zemljoradnik iz Mislodjina, Radova T. Pavlović, zemljoradnik iz Mislodjina, Dragomir Stuparević, zemljoradnik Mislodjina, Milutin D. Simić, zemljoradnik iz Mislodjina, Borivoje D. Jovanović, p monoša iz Mislodjina, Mihailo Ž. Tomić, zemljoradnik iz Mislodjina, Mihailo Tomić, zemljoradnik iz Mislodjina, Radislav R. Nikolić, zemljoradnik iz Mislodjina^ Radomir G. Mitrović zemljoradnik iz Mislodjina, Živorad M. Mitrović, zemljoradnik Mislodjina, Mladen R. Mitrović, zemljoradnik iz Mislodjina, Milija J. Jovanović zemljoradnik iz Mislodjina, Živojin J. Obradinović, zemljoradnik iz Mislodjina Milan R. Stančić, služitelj opšt. iz Mislodjina, Milorad T. Pavlović, zemlj, s Mislodjina, Miloje B. Mitrović, zemljoradnik iz Mislodjina, Dragutin Gvozdenoović, zemlj. iz Mislodjina, Milan Oljač, izbeglica, zemljoradnik i! Mislodjina.

9. Na dan 14. jula 1943. godine jedna vojna jedinica nemačke vojske obilaze« teren u srezu takvskom došla je u varošicu i selo Pranjane i kako su seljaci svojim poljskim radovima, zašla je po polju i pohapsila sledeća lica: Drgoljuba' Petroviča, star 49 godina, Dragutina Radojevića, starog 44 godine; Vidakovića, starog 52 godine; Božidara Miloševića, starog 35 godina; Milovanovića, starog 54 godine; Nikivora Jeremića, starog 36 godina; Milo« Blagojevića, starog 44 godine; Nikolu Jankovića, starog 44 godine; Radeta Jankovića, starog 46 godina; Dragišu Janovića, starog 17 godina; Dragovana Jankovića, starog 20 godina; Radomira Stojanovića, starog 46 godina; AngeW Marković staru 26 godina; Milenka R. Stojanovića, starog 19 godina; Miloša Stanojevića, starog 18 godina; Miroslava Markovića, starog 19 godina; Radojic^ Jeremića, starog 43 godine; Vojislava Stefaovića, starog 45 godina; Dragu®[8] Ćosovića, starog 50 godina; Rodoljuba Ćosovića, starog 18 godina; Bonj* Stefanovića, starog 16 godina; Vidosava Ćosovića, starog 21 godinu; Milova Bralovića, starog 30 godina; Petra Bralovića, starog 46 godina; Dragost Bralovića, starog 22 godine, Dragovana Simovića starog 32 godine; Zivora Radojkovića, starog 36 godina; Milutin Obrenovića, starog 17 godina; P- Vujičića, starog 18 godina; Vučetu Obrenovića, starog 46 godina; Mi[1] Jankovića, starog 60 godina; Milivoja Avramovića, starog 70 godina Starčevića, starog 26 godina, Aleksu Rajlića, starog 43 godine; Miladina Koj< starog 51 godinu; Miroslava Tolića, starog 20 godina; Stojana Glišića, staro godina; Miodraga Radojevića, starog 36 godina; Radenka Jevtovića, stare: godina; Srećka Milovanovića, starog 40 godina; Veselina Glišića, starog 52 go^

n šića starog 42 godine; Miroljuba Vukašinovića, starog 19 godina; Milovana vevjća, starog 32 godine, Gvozdena Glišića, starog 30 godina, Petka pilana M|0 7 godina; Budimira Ćurovića, starog 60 godina; Živka Milenkovića, Gerića, s a g 0vi gracjjani odvedeni su u logor na Banjicu, gde su mnogi strel- starog 30 9

Iani novembra 1942. god. nemačke vlasti uhapsile su 50 seljaka kod vrela u 14 "5 seljaka sprovedeno je za Požerevac. 15 istog meseca pohapšeni su svi 2agubici^ ^ . ^^ Se(jšta kao j zap|enjeno mnogo pari novog seljačkog stanovni ^ ^^ natovareno na troja kola. 7 seljaka od njih sprovedeno je u ° vac (akt okružnog Načelstva okruga požarevačkog pov. br. 880 od 27. novembra 1942. godine-Inv. br. 2959).

23 novembra 1942. godine organi nemačke vojske u zajednici sa V. dobro- I ačkim odredom uhapsili su predsednika opštine bošnjačke Trailović Maksima i Proveli u Požarevac. 27. novembra 1942. godine nemačke vlasti uhapsile su rad- nika Stanoja Atanackovića ijoš pet drugih ljudi i jednu ženu (akt Okružnog načelst- va okruga požarevačkog pov. broj: 904 od 30. novembra 1942. godine - inv. br. 2960).

Iz Kalabićevog telegrama upućenog šefu Srpske državne bezbednosti vidi se daje Frontfirr Faust u prisustvu oficira organizacije "TOT",Reisa tražio od predsed- nika opštine žagubičke dana 29.septembra 1942. godine, da mu ovaj dovede 9 devojaka "koje bi posluživale u oficirskoj menzi", a u protivnom on će ih silom dovesti.

16. januara 1943. godine, feldžandarmerija uhapsila je Dragutina Markovića, mesara, Jeremiju llića, kovača i Svetomir llića sina Jeremijinog, svi iz Krepoljina, srez homoljski. Uhapšeni su sprovedeni u Požarevac; - iz izveštaja Okružnog načelstva okruga požarevačkog pov. br. 66/43 od 30. januara 1943. godine - inv. br. 2961.

12. februara od strane nemačkih vlasti uhapšeni su i sprovedeni za Požarevac Vanić Drgoljub, predsednik opštine, Kostić Josif, član, Marković Dragoljub, delovodja opštine i još 16 drugih gradjana iz Turije, svi iz Turije, srez zviški; iz izveštaja Okružnog načelstva okruga požarevačkog br. 1203/43 od 17. februara '943. god. - inv. br. 2962.

za p Nadan 17,februara 1943. godine nemačke vojne vlasti uhapsile su i sprovele Jevr°ZareVaC: Bo9danovič „s- Jovana, Ilića S. Savu, Ilića O. Milana, Uroševića M. Aleks™3, Radojkovića M- Cedomira, Tošića Z. Ljubomira, Zlatojevića Aleksandra, 0pš*Ca-^z- Ljubomira, Ivić N. Miliju, Stević B. Borislava, zemljoradničke iz Požare6 UC,Čke, sreza Požarevačkog, što se vidi iz izveštaja opštine lučičke, sreza ^ vackog br. 664 od 25. februara 1943. godine - Inv. br. 2963.

odmazd f6bruara 1943- 9odine nemački vojnici u toku borbe sa partizanima za 6 drugihUkaPalili SU kUĆU predsednika opštine Rajka Mladenovića i Sirakovu i još sveštpniL- vCa, Tom prilikom ubili su predsednika opštine Rajka Mladenovića i ^ Vasu D. Popovića, Inv. br. 2964.

Makci Afebruara I943- godine, Nemci su ubili Djoku Milakovića, delovodju opštine edomira Živkovića, Zemljoradnika i Branu Stevića, izbeglicu, svi iz Makci,

srez ramski; iz izveštaja Okružnog načelstva okruga požarevačkog, Pov. br i4 od 27. februara 1943. god. Inv. br. 2964. 1

Pripadnici nemačke oružane sile kao odmazdu zbog četiri ubijena nem vojnika u borbi sa partizanima koja su se desila 15. februara izmedju 9 i 10 ča^a na putu Požarevac - Petrovac kod sela: Toponice, Bara, Beranja, Velikoq o Salakovca, Kravljeg Dola, Poljane, Prugova i Lučice. Svi su transportovani u l centracioni logor u Beogradu, iz izveštaja Okružnog načelstva ok požarevačkog pov. br. 141/43 od 27. februara 1943. god., - Inv. br. 2964.

Aktom Pov. br. 44/43 od 4. marta 1943. godine Načelstvo srez požarevafl, dostavlja okružnom načelstvu spisak odvedenih gradjana od strane nemav oružane sile iz opština: Smoljinca, i Lučice, starijih od 50 godina, a mladjih odi- godina i to: '

Iz opštine kasidolske: Ljubisav R. Petrovič, zemlj.; Anta D. *Petrovič,* zems Momčilo D. Trifunović, zemlj.; Čedomir B. Milanović, zemlj.; Borisav S. Milano^ zemlj.; Dušan S. Maksić, zemlj.; Svetomir B. Marković, zemlj.; Ljubomir c Marković, zemlj.; Vlastimir M. Stepanović, zemlj.; Stojan S. Djurić, zemlj.; ŽivotaS Djurić, zemlj.; Milan Ž. Simić, zemlj.; Dragutin Lj. Ilić, zemlj.; Svetislav M. Berić zemlj.; Svetislav D. Miletić, zemlj.; Slavko R Arsić, zemlj.; Miroslav Lj. Pantić, zemlj Konstandin M. Simić, zemlj.; Dragoslav Ž. Perić, zemlj.; Života R. Maksić, zemlj. Pavle Ž. Maksić, Ljubisav Ž. Nikolić, zemlj.; Mihajlo Ž. Mitić, zemlj.

Iz opštine smoljaničke: Dragoslav V. Milić, Sreten S. Savić, Radenko Pantić Živojin Milanović, Stanislav Jović, Vojislav Rakić, Bogosav Rajić, Rafajlo f Radovan Cvejić, Jovan N. Mijatović, Miloš M: Stojanović.

v) Iz opštine lučičke pomenuti su ranije.

Sve napred navedene žrtve zavedene su pod inv. br. 2965.

g) Iz akta opštine poljaničke, srez požarevački Pov. br. 531 od 27. februara 1943. god. vidi se da su^odvedeni: Manojlo S. Ilić Čolaković iz *Poljana, Djordjeä* Ilić, Vojislav R Ikonić, Živojin Stojičević, Ljubomir S. Jevrtić Radisav J. Lazić, Stanoje Dj. Mitić, svi iz Poljana, inv. br. 2965.

Iz akta načelstva sreza ramskog - Veliko Gradište pov. br. 46/43 od 27. febru- ara 1943. godine vidi se da su nemačke vlasti na dan 17 februara 1943. god. odvel i sproveli u koncentracioni logor: Stanka Maksimovića, zemlj., Pavlović Nikolu. Perić Kosttadina, Perić Stevana, Radenković Mihajla, Stanojević Ljubom^ Stojanović Trifuna, Stojanović Velizara, Stokić Mileta, Stokić Dragoljuba, Stojkov« Ljubišu, Savić Aleksandra, Stanković Bogdana, Stokić Živka, Stokić Velimira Stojković M: Radivoja, Stanojević Stojana, Stojanović Dragomira, Stokić w Božidara, Stojanović Dušana, Stojković Jovana, Stojković J. Živadina, Ševi *Vladimira, Stojiiović* Ljubomira, Stojković Lj. Radosava, Stokić A. Milana, Sto*. Miodraga, Trifunović Stanka, Trifunović Dobrosava, Todorović Miodraga, T o d 0 ^ Radisava, Urošević Pavla, Cvejić Radomira, Arsić Ž. Jovana, AJeksić Manojla, va Jovana, Živanović D. Aleksandra, Živanović Dj. Aleksandra, Živković D. Miloša^ Ilić J. Ljubomira,^ Živković Ž. Radomira, Životić Živadina, Ilić Svetozara, W^C Jovana, Ivanović Životu, IvićŽ. Vladislava, Ivković Lj. Dragoljuba, Jovanović M" Jovanović Radovana, Jovanović Slavka, Milanović Bogdana, Milovanović ^ Milovanović N. Milosav, Milosavljević D. Jovana, Maksimović M. Rado ,, Marjanović Dragutina, Milenković Aleksandra, Momčilović Svetozara Milovan Veljka, Milošvić Andreju, Stojković Dragoljuba, Stupar Stevu, izbeglicu, Mile r izbeglica, Mitrović Sava, izbeglica, Stanković Vojko, izbeglica, Marjanović r izbeglica, Mitrović Josip, izbeglica, Mladenović LJubivoje, inv. br. 2966.

akta načelstva sreza homoljskog Pov.br. 433/43 od 1. marta 1943.

dj) ^g su odvedeni iz opštine žagubičke: Mustecić Ilija, Marinić Sima, godine ||ić JOvan, Stojković Ž. Mihajlo, a iz opštine lazničke: Janošević J. Jeremić janko i Janošević I. Antonije, stariji od 50 ili mladji od 18 godina-

kta sreskog načelstva u Golubcu, Pov. br. 44/43 od 4. marta 1943. godine,

vidi se ja vujica iz opštine vukovicske Inv. br. 2968

Petrovi ^^ |stva sreza zviškog Pov.br. 55/43 od 2. marta 1944. godine vidi se da su iz opštine voluiske Bogdanović Janko i Paunović Jovica, a iz Novaković Jagoda, žena Janka Novakovića, domaćica, stara 59

Sna - Inv. br. 2969.

z) Iz akta okružnog načelstva okruga požarevačkog br. 1691/43 od 5. marta 43 godine, vidi se da su nemačke vlasti uhapsile i sprovete u koncentracioni sledeća lica: Stojan K. Nikolić, Stojan M. Nikolić, Ljubomir Č. Nikolić, Radisav Z Mitrović, Stanislav M. Spasojević, Dušan B. Gajić, Stanko M. Antić, Aleksandar Ž Pavlović, Milan Ž. Pavlović, Božidar M. Marjanović, Milorad I. Spasojević, Ljubomir Mudrinović, izbeglica, Radomir Ristić, zemljoradnici, svi iz sela Bistrice - Inv. br. 2971.

Iz akta okružnog načelstva okruga požarevačkog Pov. br. 112/43 od 5. marta 1943. god. iz priloženog saopštenja prema službenom saopštenju dobijenog od Krajskomandanta u Požarevcu majora Klauzena, kao odmazda za ubijene predsednike opština, streljano u Beogradu 40 komunista i njihovih pristalica, a zbog ubistva pukovnika u penz. Milorada Brkića Nemci su za odmazdu streljali na licu mesta u Brzohodu 26. februara 1943. god. 20 gradjana.

11. marta oko 5,50 časova nemačka vojska došla je u opštinu desičku i otvorila vatru iz 15 kamiona jednih bornih kola i jednog tenka. Zatim su blokirali selo, izvršili pretres po kućama, stvari popljačkala a vrata na stanovima porazbijala. Zatim su po polju pokupili razbežano stanovništvo, a sobom su poveli 11 Ciganina, iz akta okružnog načelstva okruga požarevačkog br. 2805/43 od 21. marta 1943. godine.

J 7. marta u 7 časova ujutru nemački vojnici spalili su kuće Rafajla Milenkovića Dušana Stefanovića, zv. Bujer a ubili Rafajla Milenkovića iz sela Kurjače, srez ramski - Inv. br. 2974.

23. 4. aaprila 1945. godine streljano je 75 nevinih lica, samo zbog tog ašto su • Poznati izvršioci ubili jednog Rajhsdojčera i 1 kvislinga Inv. br. 5535.

'zvešt je od strane šucpolicije Jovan Radovanović iz Žagubice; iz 1Q45 j u ž n o g načelstva okruga požarevačkog Pov. br. 239/43 od 15. aprila 43. godine-Inv. br. 2975.

godine akta okr |Jžno 9 načelstva okruga požarevačkog br. 2927 od 16.aprila 1943. 16 aDrj| P ženog saopštenja od 16 ašroča 1943, godine, vidi se da je na dan SirknvL a st reljano 30 komunista kao odmazda za napad na železničku stanicu a - Inv. br. 2976.

odv eden R^'' 3 1943, godine ub ijen je poredsednik opština Tihomir Milenković a sttrane npm-? 18 Dimitri ević ka i jedan dečak, svi iz Bliznaka, srez homoljski, od

Na d bugatskev ske iz Despotovaca - Inv. br. 2977.

Proveli uli 14, ma a 1943 - godine, nemačke vlasti izvele su iz svoga zatvora i agišu p a Požar evca sledeća lica: Miodraga Jeličića, advokata iz Požarevca, avlović, kapetana u penz. iz Požarevca, Milosava Matić, potkivača iz

Petrovca, živećeg u Požarevcu i Zoru Mikić, domaćicu iz Morovića, i to u ciljy teretiranja istih pošto su im utrpali u ruke i naredili da ulicama nose tah^ kojekakvim natpisima; iz izveštaja okružnog načelstva okruga požarevačkn 302/43 od 14. maja 1943. godine, - Inv br. 2978.

Iz akta okružnog načelstva okruga požarevačkog Pov. br. 297 od 14 1943. godine, vidi se kako su sve Nemci vrbovali srpski narod radi stupa^ nemačku vojsku, ovde u konkretnom slučaju ističu da će ih u materijalnom ^ du u svemu izjednačiti sa nemačkim vojnicima.

6. maja 1943. godine od strane nemačkih vojnih vlasti streljano je 15 l nista za odmazdu za ubijanje opštinskih organa u Vožanovcu; iz izJ? okružnog načelstva okruga požarevačkog, Pov. br. 301/43 pd 15. maja 1943

Noću izmedju 17. i 18. maja nemački vojnici iz Petrovca uhapsili su i sob odveli predsednika opštine životu Milovanovića i opštinskog kmeta Milićla Niktf oba iz Bošnjaka; iz izveštaja okružnog načelstva okruga požarevačkog pQv 339/43 od 31. maja 1943. godine - Inv. br. 2981.

2. juna 1943. godine, nemačka vojska uhapsila je i za Požarevac sprove Vasilija Perića, zamenika predsednika opštine i Jovana Filipovića, delovodju ij opštine i još 7 drugih seljaka, i to: Ognjen Milenković, Spasoje Milenković, Zivoi' Milenković, Savo Rajičić, Mika Jovanović, Radenko Perić i Dušan Stokić, svi Zatonja, srez ramski, - Inv. br. 2982 list i 1 i 2.

U selu Rudna Glava srez porečki sastale su se tri kaznene ekspedicije nad; 28. juna 1943. godine, blokirale selo, hvatale ljude od kojih je jedan deo streljan drugi uzet za taoce i 0 njihovoj sudbini se ni do danas ništa ne zna. Tom prilite streljano je sedam ljudi i žena, za taoce odveli 4 čoveka i jednu ženu, spalili kućr stvari, ljudsku i stočnu hranu 41 porodice, opljačkala 4 doma - porodice a jedne: čoveka teško povredila.

Iz akta oružanog načelstva okruga požarevačkog br. 5264/43 od 6. jula 1943 godine vidi se da su pripadnici nemačke vojske blokirali selo Češljeva Bara i das po izvršenom pretresu sela odveli 21 lice za Požarevac.

Iz akta okružnog načelstva okruga pložarevačkog Pov. br. 429/43 od 13.ji* 1943. godine iz priložene obznane se vidi da su nemačke vlasti u Požarevcu stre jale toga datuma 10 komunista i 10 drugih gradjana medju kojima: Stojičevic Stojić iz Izvorice, Milojković M. Lušana iz Milatovca, Obradović Borivoja iz Slada? i Andjelković Dimitrija iz Bitolja, a prema naredjenju komandujućeg geriet vojnog zapovednika u Srbiji - Inv. br. 2984.

15. jula 1943. god. došli su u dva kamiona i jednim motociklom oko nemačkih vojnika -feldžandarma i blokirali selo Makce. Sat kasnije buili Milovanović Djurdja Živorada od 16 godina i Milošević Radovana Iliju od 60 9 iz izveštaja okružnog načelstva okruga požarevačkog br. 5848/43 od 26. jula god. - Inv. br. 2985. ^

13. avgusta nemački vojnici streljali su u selu Boževcu, sreza požarevac • Zdravkovića S. Djordja starog 52. godine, Stevanović M. Slavka, 56 godina, Živku, kći Svetozara, 21 godina, Ničić Milicu, udovu Krste, 70 godina, Di° L Svetozara, sina Zdravkovog, 20 godina, Jović Svetu, sina Radomirovog, 1° » na, jer su bili osumljičeni kao simpatizeri narodnooslobodilačkog pokreta, In ' 2986 list 3.

24. jula 1943. godine, nemački vojnici iz organizacije TOT ubili su a Aleksandra i Kojadinović Dobrosava iz Malog Laola, - inv. br. 2986, list 3.

IZ akta okružnog načelstva okruga poožarevačkog K. br. 6536/43 od 21. av9usta 1943. godine i objave od 17. avgusta 1943. godine, u aktu priložene vidi se da, e a dan 16. avgusta 1943. godine, streljano 75 komunista i 75 drugih grad- ja na, W q4 u Beogradu, a 56 u Požarevcu iz razloga što su partizani u borbi ubili 'riva ne^3 čka vojnika a dva ranili. Kao drugu meru odmazde Nemci su sasekli KU kuruz i . dne j s druge strane puta Požarevac - Veliko Gradište do mlina u gratincu J odstojanju 300 metara s obe strane puta. Iz istog akta u priložene obl^ave ^ ng dan 16 avgusta streljano u Požrevcu 10 komuunista zbog ubistva predsednika opštine Srednjevo - Inv. br. 2987

čá \ jula privre jula privredna policija iz Velikog Gradišta uhapsila je i sobom povela pretsednika opštine n'nka opštine radoševačke iz Usja, iz akta br. 6792 /43 od 19. avgusta 1943. godin e, 2 se ptembra 1943. godine politička policija pri Okrtskomandaturi u Velikom dištu uhapsila je predsednika opštine Milisava Cirkovića iz Požežena i predsed- ka opštine Topovnik Milana Nikolića kao i Radivoja Spasojevića, delovodju "nštine Požežene. Ista policija uhapsila je na dan 1 septembra 1943. god. ^animira Čolića upravnika sreskog rasadnika i zemljoradnike Dragutina Oanianovića iz Tribroda i Dušana Jankovića iz Kusića, iz akta okružnog načelstv okruga požarevačkog br. 7292/43 - Inv. br. 2991.

Noću izmedju 17. i 18. septembra 1943. godine, obešeni su na trgu u Požarevcu od strane Gestapoa: Mihajlović Milan, kafedžija i Zagorac Milan, oba iz Požarevca, "usled pronošenja lažnih vesti", iz akta okružnog načelstva okruga požarevačkog br. 7684/43 od 18. septembra 1943. god. Inv. br. 2992.

17. septembra 1943. godine, bili su pokradeni neki volovi a kola ostala na pu*u Žagubica - Brestovačka Banja u blizini francuskih baraka. Nemačka i ruska vojska koja je došla na lice mesta pkupila je sa okolnih salaša više gradjana i pošto im je naredila da iskopaju sebi rovove i postrojila ih nad rakom, pripucala je iza nji- hovih glava, kojom su prilikom pokušali da pobegnu Dušan Ilije Grujića i Aleksandar Pauna Milojkovića oba iz Žagubice, ali su ih Nemci na mestu ubili, iz akata okružnog načelstva okruga požarevačkog br. 7866/43 od 27. septembra 1943. god. - Inv. br. 2993.

25. septembra 1943. godine uhapšen je od strane nemačke policije suplent trgovačke akademije u Požarevcu Mamuzić Zlatko, Inv. br. 2994.

22. septembra 1943. godine, Gestapo je uhapsio Ratibora Milutinovića zvanog Batu ekonoma iz Žabara; Sproveden je za Požarevac. 27. septembra Pljačkali su kuću Milutinoviću u Žabarima odnevši iz nje naročito vino i rakiju u raaima i balonima, a oterali'su svinje, ovce i goveda, inv. br. 2995.

ženu'n °9 dana Gesta P° J^e pohapsio žene: Zorku ženu Ljubisava Dimića, Persu, pošt Ura 90ljuba Ivanovića i Darinku, ženu Milutina Dimitrijevića, iste su uhapšene prvi °č| njlhovi™ ževi nisu bili kod kuće. Tom prilikom uhapšen je i Boško Rajković °dved^an ? pštine žabarske. Svi su sprovedeni za Pžarevac. Još su uhapšeni i °Pljačk T tin Bla g°jević sa svojim mladjim sinom, snahom i svojom ženom, a kućn Q ^ Su , za p° žarevac odnele sav kukuruz Milutinov kao i sve ostale njegove ucne stvari. Inv. br. 2995.

Gradištu kto n ra 1943, godine, uhapešen je od strane Ortskomandature u Velikom u predsednik opštine majilovačke Gajić Živojin - Inv. br. 2996.

zacije T o r izmed u 10 , 11 oktobra nemački vojnici sa jednim vojnikom iz organi žen a i ori V Stfl p ll 7Q lunn j l|^-f^ ^-: j uniformi pokupili su u Burdelj Mali oko 30 devojaka i D • • = n/i l' Ort J j l | oaveli u kuću Stanka Nikolića u Burdelj Mali br. 13, naredili su im da se skinu

gole i silovali su sve žene, iz izveštaja okružnog načelstva okruga požarevafa Pov. br. 651/43 od 12. oktobra 1943. godine. ^

7. oktobra 1943. godine, nemačka policija u Velikom Gradištu uhap$_s$« Miodraga Petroivča, učitelja iz Djurakova, srez ramski - Inv. broj 2998. a

10.oktobra 1943. godine Nemci su blokirali selo Kličevac i uhapsili predsednika opštine Vujicu Simića i odvelil ga za Požarevac. Inv. br. 2999. ^

7. oktobra uhapšen je od strane nemačke policije iz Velikog Gradišta & opštine Topolovnik Aleksandar Ž. Zarić. Inv. br. 3000. '

22. oktobra 1943. godine došla je u Poljanu jedna grupa nemačke policije jačom grupom bugarske vojske. U tom trenutku zvonio je po običaju ško|sj, zvonom za dolazak djaka u školu školski služitelj Tulum Pane, izbeglica iz Hratsk jedan od nemačkih polilcajaca razjaren zbog zvonjenja ubio je služitelja u ške skom dvorištu. Inv. br. 3001.

12. novembra vojnici šupolicije upali su u kuću Sime Miljkovića i bili potom u kuće Živana Ilića i Ilije Petroviča i tako ih tukli da su ih noževima boli izveštaja okružnog načelstva okruga požarevačkog br. 9224/43 od 17. novembr 1943. godine. Inv. br. 3002.

23. decembra u 17,30 časova vojnici šucpolicije iz puške ubili su Milanaf Jevtića, iz Krepoljine, srez homoljski, na samom putu kada se pomenuti vraćat kući. Inv. br. 3003.

29. decembra 1943. godine nemačka vojska upala u kuću Avramoivć Jovana iz Žagubice i popljačkala mu sve pokretne stvari, živinu i stoku iz kuće Prilikom odlaska salaš su zapalili ali srećom nije izgoreo. Ista nemačka vojska dan 31. decembra na istom salašu zvanom Omanju opljačkala je kuću Marinković Ilije sve pkrtnosti odneli a stoku poterali, dok su salaš zapalili i do temelja izgoreo Inv. br. 3004.

Posebno poglavlje u odgovornosti feldkomandanta Lončara ima logor smrt na Banjici gde su ljudi dovodjeni bez ikakvog povoda, samo zato što nisu "visa rasa", pa ubijani. Na desetine hiljada uhapšenih na Banjici bili su pobijen sprovedeni na teške prinudne radove u Nemačku. Nemci su u Jajincima krajem 1943. godine otkopali preko 68.000 leševa pa potom spalili da bi utrli tragove svo jih zverstava.

Na osnovu svega navedenoga utvrdjuje se teška odgovornost generalmajoß Lončara, komandanta feldkomandature 599 Beograd, te je doneta odluka kao J dispozitivu.

Referent,
U Beogradu, 10. aprila 1945. godine
Sekretar,

Predsed

- ^ ^ P ^ S K E REPUBLIKA JUGOSLAVIJA
Državna komisija za utvrđivanje zločina
okupatora i njihovih pomagača

10. O D L U K A

o utvrđivanju zločina okupatora i njihovih pomagača

F. BROJ: 324/XXV

ZLOČINAC:

Prezime i ime: M A Y S Z N E R, A U G U S T

Narodnost: Nemac

Jedinica, zvanični položaj i čin: SS Gruppenführer und Generalsutnant der Polimei in Srbien

KRATAK OPIS I KVALIFIKACIJA ZLOČINA:

Ubistva i pokolji. Sistematski teror. (čl. 23 (b) i (c) i čl. 46. Haškog Reglmana od 1907. godine Konvencije o zakonima i običajima rata na suvom).

Mučenje grdanskih lica. (Član 46. Haškog Reglmana od 1907. godine Konvencije o zakonima i običajima rata na suvom).

^ Pljačka (čl. 47. Haškog Reglmana od 1907. g. Konvencije o zakonima i običajima rata na suvom).

Namerno pustošenje i rušenje imovine (čl. 23 (g) i čl. 46. Haškog Reglmana 1907. g. Konvencije o zakonima i običajima rata na suvom).

v Namerno rušenje verskih dobrotvornih, prosvetnih zgrada i spomenika (čl. 46. askog Reglmana od 1907. g. Konvencije o zakonima i običajima rata na suvom).

v Ratni zločini počinjeni od strane nemačke kaznene ekspedicije u opštini azevskoj, srez kopaonički, u toku 3. i 4. decembra 1942. godine.

POJEDINOSTI O ZLOČINU:

(Zločinac, mesto, vreme, način i sredstva izvršenja, žrtve, štete):

A.

stavljen"^ dužnosti više 9 SS" ' policijskog vođe u Srbiji, Augustu Meyszneru je Prostor^. U, z®datak, da od pripadnika nemačke narodnosne grupe u "srpskom rna, k0; ' su Jugoslovenski državljani, obrazuje SS- diviziju. Sa svim sredstvi- vo de ne SU, stavljena na raspoloženje višem SS- i policijskom vodi, a uz pomoć m acke narodonosne grue u Srbiji Dr. Janka Sepa, pristupio je organizo-

vanju jedne SS- divizije, tako da je u kratkom vremenu biio pod oružjem 1.000 |i, kojoj je na čelo postavljen SS- Gruppenführer und Generalleutnant der Waffe$_n$ 5 Artur Phleps.

Prilikom proslave dana junaka 16. marta 1942. godine u Beogradu, Mey$_{S2}$ je održao govor, u kome je Nemcima sa "srpskog prostora" rekao: "Da J^{1}* nemačku narodnost ubedljivo dokaže u delima, na polju oružja i časti i time ^ posluže nemačkoj naciji" (Donauzeitung br. 63 od 17. marta 1942. godine stra^ 3). ' **

18. oktobra 1942. godine Meyszner javlja SS Reichafuhrer-u Himler-u das<; divizija Prinz Eugen sposobna je za borbu. Uskoro zatim ta se divizija bo, pođednako u Srbiji, Bosni, Sremu, kao i na ćelom području Jugoslavije. Osim to® ona je učestvovala i na Istočnom frontu.

Činjenice koje donosimo, dokazuju da dobrovoljačka SS divizija Princ Eugen nije sasvim dobrovoljačka.

Osnivanjem jedne SS divizije išlo se baš za tim, da se mobilišu oni, koji < nisu prijavili dobrovoljno u nemačku armiju, u koju su pravi dobrovoljci ranije t stupili.

Kao sredstvo prinude za stupanje u SS diviziju, bili su mnogobrojni pozivi i govori viših nemačkih funkcionera, koji su svi redom apeiovali na "časne obaveze' ili druge dužnosti Nemaca sa "srpskog prostranstva", kao i druge mere koje su preduzimali.

SS divizija Prinz Eugen organizovana je: "sredstvima koja su stajala na raspo- laganju višem SS i policijskom vođi", a po želji Hitlerovoj (Članak "Aus dem Banatei Boden gestampft" - Donauzeitung br. 102 od 1. i 2. maja 1943. godine, str. 7).

Raspored regrutovanja određen je unapred i obuhvatao je godišta od 1892. pa sve do 1924. godine. Morali su se javiti u vremenu od 9-17 marta 1942. godine. Kao dokaz gornjeg tvrđenja, navodimo poziv vođe nemačke narodonosne grupe Dr. Janka Sepa, objavljen preko beogradskog radija na nemačkom času 4. marta 1942. godine u kome stoji: "Stoga vas pozivam, da svi ljudi od 17-50 godina, čim se dotično godište pozove, jave na dužnost... Ovu službu ne može niko izbeći ko je zdrav" (Donauzeitung br. 53 od 5. marta 1942. godine, strana 3).

U izveštaju "Zusemmenfassender Reisebericht über die Preisverhaltnisse Serbien /juni-juli 1942. godine/" od 28. jula 1942. godine. OW Kriegsverwaltungsrat Fischer, navodi: "Nadzor nad cenama u Banatu je ulasko^ skoro svih volksdeutscherskih kontrolora cena u SS diviziju, pretrpeo težak udar

"Članovi porodice mobilisanih Volksdeutschera dobijaju porodičnu P^{onn}^j po propisima porodične pomoći za Nemce iz Reicha", stoji u "Familiienunterhalt fur die Angehörigen Einberufener" (Donauzeitunt br. 99 od aprila 1942. godine, strana 3).

Na osnovu svega navedenoga utvrđuje se da je Meyszner viši SS i vođa odgovoran kao organizator zbog dela prinudnog regrutovanja stanovm okupirane teritorije.

B.

er SS grupenfirer i generallojtnant policije u Srbiji davao je mišljenje ^a,sn anc|ujućem nemačke vojne sile u Srbiji Badoru, na osnovu koga je glavnokorri ^ ^irektivne naredbe krajskomandantima Ludeviku u Kosovskoj Bader iz ^erster bergu u Vrnjačkoj Banji o odašiljanju kaznenih ekspedicija u ^itroviciJ 4 decembra -i 942. godine, koje su izvršile ratne zločine: opštinu Blazevu .

I.

Zločini ***počinjeni u selu Blaževu.***

3 j 4 decembra 1942. godine Nemci su streljali mirne seljane: Maksimović Veru Maksimović Tomu, Maksimović Pavla i Kovačević Blagoja.

Istoga datuma Nemci su izvršili paljevinu kuća, svih sporednih zgrada i drugo, Kao i celokupne imovine koja se nalazila u njima, mirnih seljana: Kovačević Borivoja, Mijajlović Radovana, Obradović Vitomira, Radisavljević Vukadina, Mijajlović Obrada, Nešković Božidara, Milenković Tanasija, Mijajlović Nikole, Nestorović Dobrosava, Mijajlović Nikole, Nešković Bogdana, Nešković Dragoljuba, Mijalović Dušana, Mijalković Josija, Nešković Bogdna, Nešković Radoja, Đorđević Dragutina, Đorđević Hranislava, Mijajlović Dragoljuba, Nestorović Bogosava, Mijajlović Radovana i Petrović Mihajla.

Istoga dana Nemci su popalili, opljačkali i uništili preko 60.000 kilograma žita, 40.000 kilograma sena, 20.000 kilograma slame, 50 volova, 60 krava, 20 konja, 500 ovaca, 60 ugojenih svinja i 100 koza, a pored toga i sve zalihe životnih namirnica, alkohola, celokupnog domaćinstva, semena za setvu, poljoprivrednih sprava i alatki, novaca i ostalih stvari mirnih seljana sela Blaževa, oštećenika navedenih u prilogu broj 1 od 1 do 36 odluke Ludevika. Posle pustošenja Nemaca preživeli su ostali bez igde ičega.

Zločini počinjeni u selu Bozoljinu, opština blaževska.

U toku 3. i 4. decembra 1942. godine Nemci su streljali mirne seljane sela Ado t"i a: v • Marko V,Ć Momira, Marković Sinadina, Marković Nedeljka, Šindić Petro , S,ndiĆ Cedomira, Šindić Borivoja, Maksimović Proku, Petrović Radula, Roksa"rt ka, ^divojević Radivoja, Stevanović Dragutina, Stevović Boška, Ilić , IllĆ Aksentija, Ilić Milana, Ilić Milića, Ilić Iliju, i Mladenović Božidara.

Nemci SU istoga datuma izvršili paljevinu kuća svih sporednih zgrada i dr. kao celoku ^arkovi^M m0Vina koja se nalazila u njima, mirnih seljana: Marković Ljubomira, Obrada aga, Stevović Miladina, Stevović Stanije, Ilić Miodraga i Stevović

Hristini S M ^nima Sela Bozoljina: Marković Ljubomiru, Marković Miodragu, Šindić Padinu cf t mović Radoju, Petrović Živadinu, Radivojević Ljubisavu, Stevović Miletić g evović Staniji, Ilić Miodragu, Miladinović Neranđi, Radivojević Dragiću, Stev an0\/- miru> Marković Ratku, Miletić Serafimu, Radivojević Nenadu, lc Obradu, Marković Dragosiju, Mijajlović Ljubinki, Savić Mihajlu,

Marković Andriji, Mihajlović Radojku, Mihajlović Budimiru, je opljačkano i uništ preko 22.000 kilograma žita, 46.000 kilograma sena, 25.000 kilograma slame*' volova, 30 krava, 10 konja, 150 ovaca, 28 ugojenih svinja, 60 koza, a pored h'[1] sve zalihe životnih namirnica, alkohola, kao i celokupnog pokućstva, semen setvu, poljoprivrednog alata, novaca i ostalih stvari, tako da su ostali bez •: ičega.

III.

Zločini počinjeni u selu Gradcu, opština blaževska.

Nemci su istodobno i u selu Gradcu izvršili paljevinu kuća, koševa, ambar celokupne imovine koja se nalazila u njima, mirnih seljana: Milosavljevć Stevan- Milisavljević Boška, Janićijević Rodoljuba, Janićijevic Jordana, Mijajlović Dürfe Stajić Svetislava, Milosavljević Milosava, Mijajlović Slavobljuba, Radisavljevi- Koste, Milosavljević Darinke.

Nemci su istoga datuma u istome selu izvršili paljevinu, oštetili i uništili prekt 21.000 kilograma žita, 35.000 kilograma sena; 15.000 kilograma slame, a preko2; volova, 30 krava i konja, 80 ovaca, 19 ugojenih svinja i 30 koza opljačkali. Poret toga i sve zalihe životnih namirnica, alkohola, celokupno pokućstvo, poljoprivredni sprave i alatke, novac i ostale stvari opljačkali su, tako da su ostali bez igde ičega Milosavljević Sevan, Milosavljević Boško, Janićijević Rodoljub, Mijajlović Đuksije Janićijević Jordan, Savić Svetislav, Milisavljević Milisav, Mijajlović Slavoljub, Savit Dušan, Radosavljević Košta i Milosavljević Darinke.

IV. Zločini počinjeni u selu Domiševini, opština blaževska.

Nemci su 3. i 4. decembra 1942. godine streljali bez ikakvog povoda mine seljane sela Domiševine: Jovanović Vladislava, Vučković Kostu, Vučković Mihajla Radosavljević Ljubomira.

Nemci su istoga datuma u istome selu opljačkali iz kuće Vučković Milice 300 kilograma rakije i 50.000 dinara papirnog predratnog novca.

V.

Zločini počinjeni u selu Ravništu, opština blaževska.

3. i 4. decmebra 1942. godine, navedena kaznena ekspedicija je u seki Ravništu opljačkala seljacima Savić Vladimiru, Savić Mihajlu i Savić Milosavu ovaca i 2 krave.

VI.

Zločini počinjeni u selu Ćerekari, opštins blaževska.

3.12.1942. godine pomenuta kaznena ekspedicija Nemaca iskundacia Stojanović Mirosija u selu Ćerenari, a opljačkala seljanima istog sela Ilić B°s Stojanović Pavlu 150 ovaca, 20 koza, 4 vola, 1 svinju i 300 kilograma raM Blagojević Živku 455 snopova trske i tehnike, 500 kilograma kukuruza, 1.300 K grama sena i zapalili mu štalu, a Radenković Cvetku 3 krave i 2 juneta..

i,

VII.

j počinjeni u selu Barancima, opština blaževska.

godine, ista kaznena ekspedicija u selu Barancima streljala je seljane ovog sela: Jovanović Milutina, Jovanović Miroslava i Stanisavljević ^irne Hra Aleksandra

VIII.

Zločini počinjeni u selu Radinju, opština blaževska.

3 12 1942. godine navedena kaznena ekspedicija u selu Radinju streljala je ikakvog povoda mirnog seljanina Gašić Mihajla i opljačkala iz njegove kuće 7015 dinara predratnog novca i 16 metara sukna.

IX.

Zločini ***počinjeni u selu Iričiću, opština blaževska.***

4. decembra 1942. godine kaznena ekspedicija u selu Iričiću streljala je bez povoda mirnog seljanina ovoga sela Davidović Vladislava.

X.

U toku 3. decembra 1942. godine, pomenuta kaznena ekspedicija izvršila je paljevinu opštinske zgrade u selu Blaževu u kojoj je izgorelo 210.000 dinara papirnog predratnog *novca* i raznih hartija od vrednosti.

B.

lako je odmah u većim mestima Banata svaka veća zgrada, magazin i fabrika, koja nije bila neophodno potrebna za ratnu produkciju, bila pretvorena u zatvor, ipak ti privremeni zatvori nisu bili dovoljni, da prime sve zatvorenike koji su bil namenjeni odmazdi. Za to se odmah i u Banatu pribeglo sistemu koncentracionii" °9ora, koji je već bio uveden u celoj okupiranoj Evropi. Navedeni ratni zločinac ^ajsner u najtešnjoj saradnji sa državnim savetnikom i opunomoćenikom preT k ndU ^UĆe9 generala ZA SRBIJU. Dr- Tirnerom, Nemcem iz Rajha i u saradnji SE narod ' policijske Prefekture u Petrovgradu Franc Rajtom i vodstvom Nemačke Banatu Srbiju, osnovao je i organizovao više takvih logora i

godine rV ri takaV ' o 90r je osnovan u Pančevu pod imenom "Svilara" 22. juna 1941 primiti h iSto9a dana kada usledi0 na Pad Nemačke na SSSR da bi mogac koje se apsenike tada ü masama pohapšene, koji su bili simaptizeri SSSR ili z< Broj lica T0-9,0 mislit J da su sim Patizeri ili se očekivalo da bi takvima mogli postati inna je bj°Ja su Prošla kroz ovaj logor nije se mogao tačno ustanoviti. U prvim dan Pra znio t °k U ' o 9 o ru oko 700 lica- 0va J J e br° i kasnije opao, jer se logor punio °kto bra iq 1 da do danas utvrđeno da je kroz logor prošlo 1500-1600 lica di Pos 9°dine. kada je ovaj logor likvidiran i zamenjen novim.

ip rij ern Upak sas uhapšenim i dovedenim ligama je započinjao dovođenjem i 0 odeljenje". Tu su hapšenici satima čekali na red, stojeći uza zid s,

uzdignutim rukama. Logorski stražari su ih tada po svojoj volji i ćefovim mučili. Pošto su to prošli hapšenici su tada sprovedeni u sporednu manju koja je služila kao mučilište i tu je započela opšta tuča bikačama stapovima i ostalim tvrdim predmetima, koji su se našlil pri ruci. Ovo toliko dugo dok iznemogle žrtve ne bi propadale. Ovo je bio samo uvod i za "saslušavanje", koje je usledilo istoga ili sledečega dana. Saslušavanje tojalo u mučenju i u telesnom zlostavljanju žrtava. Žrtve su gazili nogam dovodilo do mučnog povraćanja, tukli su ih, čupali im nokte, i t.d. Teške povrede su se javljale kao normalna posledica ovakvih načina "saslušavani se kod više žrtava završilo i smrću. Zlostavljani su i mučeni svi od reda, mu žene, bez obzira na pol i godine. Pretučenima je pružena lekarska pomoć onda, kada bi postojala bojazan, da bi mogao podleći povredama pre neq do kraja bio preslušan, tj. pre nego što bi mogao dati osnova za nova hapš

U logoru se moralo ustajati već u 4 sata ujutru. Jutro je započinjalo tzv jom gimnastikom" koja se sastojala u jurnjavi niz basamake i obratno, u trčL krugu logora do iznemoglosti i t.d.

Ishrana u logoru je bila više nego mizerna. Pored jutarnje supe zatvore« je u plodne i uveče davan samo obrok čorbastoga jela, gotovo nikada začinje- i bez masnoće. O higijenskim uslovima i sanitarnim merama nije moglo biti ora.

Logor u Petrovgradu:

Logor u Petrovgradu je otvoren 22. jula 1942. godine, po predlogu odnos sugestiji prefekta Policijske prefekture za Banat Franc Rajter. Odluku o osnivr logora je doneo po ovlašćenju i u ime višeg vođe SS trupa i policije Majsnera, oi turmfuhrera, državni savetnik i opunomoćenik Komandujućeg generala Srbije Turnera, a same pripreme za njegovo osnivanje izvršio je po naređenju postoj«. Krajskomandant Krajskomandature I/823 o Petrovgradu, kapetana, docnijem Amslung. Na periferiji grada Petrovgrada u ulici Cara Dušana broj 149 zg® jednog starog milina preudešena je za logor, ograđena je duplim redow bodljikave žice i iskopanim kanalima sa podignutim visokim stražarnicama i bete ranim zaklonima za puškarnice, sa jakim reflektorskim sijalicama i sa gvozd? rešetkama na vratima, opasana sa svih strana bunkerima.

Kao i u drugim zemljama porobljene Evrope i petrovgradski logor je ustanova Gestapo-a. Šef Gestapo-a u Petrovgradu bio je u isto vreme i šef W

Pre ulaska u logor uhapšeni rodoljubi morali su proći kroz "čistilište" z zloglasne Policijske prefekture u Petrovgradu, radi "preslušanja". "preslušavanje" sastojalo se u tome, da se usled fizičkog zlostavljanja po pritvorenici prisile na priznanje, koje su im potčinjeni Majsnera sugerirali i' rali. Sredstva za ispitivanje bila su: bikače, batine, pendreci, aparat za m električnom strujom. Ovde su utvrđeni sledeći načini mučenja i zlostavljanja licima koja su posle toga upućivana u petrovgradski logor: Šamaranje, uzaj šamaranje žrtava, udaranje pesnicom u slabine, batinanje bikačom, ba žrtve obešene o jednu špku, "pendžetiranje" (koje se sastojalo u tome da s do besvesti udarala bikačom po tabanima), "frišort" (koji se sastojao u trčafl iznemoglosti i valjanju po blatu), slušanje "kako raste trava" (koje se sasto)

orala ostati duže vremena sa uhom prislonjenim na zemlju po tom daje "nu) guranje velikooga kamiona glavom po zemlji, puzeći na mrznutom vremeii h e na njoj, da pije koleni^a. g vodu, da liže sopstvenu krv, zatvaranje u bunkeru, mučenje so, da pi ranu, savijanje na glavu kapuljače sa renom, udaranje glave o "zid plača" (koji se sastojao u tome, daj vešanje žrtve 9 policajaca, koji bi je tukli cim stignu - bikacama, pen- žrtva morla proći predmetima), stavljanje mačka u gaće zatvorenika, drecima i nje sa visine na stomak žrtve, čupanje kose i brko- "kanje pasa n čem, stezanje tela drvenom presom, zabadanje va stezanja g av y vešanje" i "streljanje", stavljanje igle pod nokat, f lomljenje prstiju stavljanjem ruke vrelih jaja P nagastova, stezanje mošnica, silovanja, mučenje električnom stru- ,z među vrata i tvrdih predmeta u polne organe žena, seča tabana žiletom, seča jom, stavljanje i izazvanih pendžetiranjem tupim makazama, prženje nosa, pečenje tabana plikova na užarenoj peći, mučenja modiskop injekcijama,

Po neke od ovih vrata mučenja (kao na primer mučenje strujom i batinanje bikačama i t.d.) primenjivao je i sam Dr Špiler a ostale su primenjivali njegovi pomagači - agenti, po njegovom naređenju.

Kakav je bestijalan postupak bio sa zatvorenicima u Policijskoj prefekturi, docnije upućenim u petrovgradski logor, najbolje pokazuje činjenica da se od hiljade nemačkih vojnika našao jedan jedini nemački feldžandarm, koji se zgrozio nad sadističkim načinom postupanja pri ispitivanju u Policijskom prefekturi i o tome podneo izveštaj toj Krajskomandant Krajskomandanture 1/823 u Petrovgradu, na koji su podređeni organi Sturmbanhnfuhrera Majsnera, Špilera i Rajta, koji su od njega za svoj rad primili pohvale, priznanja i odlikovanja, odgovorili sa cinizmom, od koga ne može biti većega, da ne radi o sadističkom načinu saslušavanja, kako to tvrdi Stabsfeldwebel Heine, nego o "najpogodnijem sredstvu da se ispitivani seti svih momenata potrebnih policiji" i da "oni na taj način samo služe nemačkom naredu i opštoj stvari".

U logoru je zatvorenike čekalo jednako takvo mučenje. Obligatno su zatvorenici morali da prođu tzv. "logorsko krštenje". Ono se sastojalo u tome, da ogorski zatvorenici morali proći kroz dugi špalir logorskih stražara koji su ih za vreme tukli bikačama, pendrecima, kundacima i drugim tvrdim prdmetima.

Pojedino kav pravilnik ili kućni red. Volja i inat svakoga na sve m" stražara bila je zakon za sve zatvorenike. Mučili su ih nicu a na bi njavali su ih individualno i kolektivno za najmanju sit- stražari jedn razloga i povoda. Logorskoga zatvorenika tukli bi i t.d. bi "suviše žurio" a drugi put za to "što ide i suviše polako",

nikakvih ležišta i zatvorenici su spavali ležišta. Ležišta kasnije ipak su im postavili neke daske kao ili u samoj a pored zida jedne nad drugim. Nužde su obavl- Pletene žice u bili zatvoreni gvozdenim rešetkama i reštkama od takvim sobama u zagađenom vazduhu bivalo je i po 150 lica.

Ishrana je bila više nego slaba. Jela bez ikakve masnoće. Hleba su **h** prvo vreme 200 grama dnevno, a kasnije 100. Hleb je bio redovito C Zatvorenicima su samo povremeno dozvoljavali da primaju pakete od kj što je bilo bolje u paketu opljačkali bi logorski stražari. Ostatak bi sve pomešali a tek onda kada bi se sve pokvarilo predavali su to zatvorenici^

Usled slabe ishrane i teškoga rada zatvorenici fizički propadali, p0S| tupi, apatični i bez interesa za okolinu. Vladao je usled jednolične ishrane i širile su se usled, očajnih higijenskih prilika, zarazne bolesti. Zatvorenil samo mučili fizički, već i psihički. U logoru su postojali tzv. "smrtni dani". 7, petak i ponedeljak. Uoči toga dana nailazio bi šef Gestapoa iz Petrovgrada] i ostali podređeni organi obergruppenfuhrera Majsnera i tada bi komandani ra, Gestapo-vac počinjao sa prozivkom lica, koja će ovoga puta biti strefe vešana. Cedeći slovo po slovo prozivao je kad kada po azbučnom redu kada preko reda. Prozivanje je trjalo pio nekada i više sati - onoliko koliko potrebno Majsnerovim saradnicima da ugase svoju krvožednost. Nije bilo doli streljati: trebalo je uneti što više bola nesretnim žrtvama.

U logoru su vršena pojedinačna ubistva. Redovno po uputstvima Majners saradnika Dr Turnera, radi "davanja otpora" ili "pokušaja bekstva". Naknadnt zatraženo i dobijeno odobrenje za takvo ubistvo.

Zatvorenici su radili teške poslove od jutra do večeri, najkraće radno vre® bilo 10 časova, a za vreme rada su pljuštale bikače.

Većina taoca koja je za vreme okupacije u Banatu streljana bila je iz pi gradskog logora. Do sada je utvrđeno da je kroz petrovgradski logor prošli 3000 zatvorenika. Od toga je broja više od polovine streljano, a više stotine no na težak prisilan rad van otadžbine i to u Norvešku, Francusku i Nemačku, su radili u tvornicama ratnog oružja.

Petrovgradski logor je imao i svoju ekspozituru u Čoki - radni logor-g zatvorenici petrovgradskog logora obrađivali ugledno dobro Đorđa Ledeti sada "Goring Guta". Ovde je postupak bio uglavnom isti kao i u petrovgradsl logoru.

Brestovački radni logor:

On je osnovan u maju 1942. godine na pustari Miloradovića u Brestol Organizacija TOT je uzela ovu pustaru u najam i većinu delom obradi baštovanske svrhe, a delom i kao oranice. U ovaj logor u početku dovedenoj! muškaraca i 40 žena političkih krivaca iz Banjičkog logora i logora na Sajrff Ovima je 1943. godine pridruženo oko 250 novih hapšenika, iz logora na Saj i iz logora u Hrvatskoj. Logoraši slabih kondicija su vraćeni u svoje P rV°jj logore tako, da je početkom 1944. godine broj logoraša opao ispod 100. ovoga logora radili su od 4.1/2 sata izjutra do 17.1/2 sati naveče, sa prekidi 1 sata u podne. Logoraši su bili smešteni u vojničkim barakama i to ugla v jednoj velikoj baraci dugoj oko 25 metara, a osam metara širokoj. Uređaja 1 vanje nije bilo pa su logoraši umivali i leti i zimi na valovu kraj bunara. Sap u ^ bilo. Ishrana u logoru je bila veoma slaba. U početku su izjutra dobijali crn bez šećera od cigorije, a u podne i uveče baren krompir. Ovako pripremljen

začin, te su zatvorenici za sve to vreme bili lišeni masti i
r njje tražio nika dobija|j kuvanu hranu većinom od krompira, a jednom nedeljno
ćera. Kasnije su naročito u prvo vreme je bilo nedovoljno za podržavanje
od pasulja- Sve ov^ ^ ^ kamoli za organizam koji 12 sati radi teške poljske
onoga čoveka koj ^ ^ ^ ^ azjmj samo za vreme najvećih hladnoća su
poslove.Time su ^ ^ ^ 2 meseca , tako posto nisu dobijaii jaku hranu bili su
zagrevali bar bolesnicam baraka, a hladnoće, koje dovode kada je organizam iscrpljen
izloženi svim P bu u |logoru su vršili "Totovci" koji su logoraše terali bičevima
Stražarsku s ^.j. . modrica po te|U od bičeva stražara,, koji su batinu
na rad. najmanju sitnicu. U logoru nije niko umro zato što bi onaj logoraš
upotrebljav ai ^ pjevanja, slabe ishrane - iznemogao bio vraćen u logor
S g 1 e Aobi.no bio doveden.

Logor ***u pančevačkoj Tekstilani***

Sredinom maja 1944. godine ustanovljen je radni logor u pančevačkoj tekstilani Taj logor je osnovan da bi se na najtežem, odnosno najnezdravijem poslu u tekstilnoj fabrici iskoristila radna snaga 20 devojaka rodoljuba. Najveći deo ovih devojaka bio je ošišan do glave a radile su pod stražom oko prerade kudelje u prostoriji punoj kudeljne prašine. Svoje slobodno vreme provodile su u svojoj logorskoj sobi gde ih je stražar zaključao. Hrana je bila veoma slaba. Ujutro čaj, u podne geršl, a nekada i sušeni krompir, a uveče ostatak od ručka. Masti je bilo vrlo malo. Zbog slabe ishrane i zbog teškog rada koji je bio i jako nezdrav, zatvorenice su i fizički propadale. Ovo je trajalo sve do oslobođenja.

Logori na ostrvačkoj Adi kraj Dubovca:

Ostrvačka Ada kraj Dubovca na Dunavu, je za vreme okupacije postala jedno od mučilišta našeg naroda. Njena usamljenost usred Dunava prikrivala je od očiju sveta, ono što se tu odigravalo, tako da ni stanovnici iz susednih mesta nisu videli sta se tamo dešavalo. Tu su međutim od avgusta meseca 1942. godine smeštena n logora. Najstariji među njima je bio logor Bosanaca ili "logor smrti" osnovan 24. po^tičkh^42, godine a likvidiran polovinom novembra iste godine, zatim logor 1942 oori VaCa dovedenih iz Petrovgradskog logora osnovan 22. septembra ianara i , Ine alikvid >ran 6- decembra 1942. godine. A na kraju logor crnoberzi- ' s,h kažnjenika fe nepolitičkih razloga.

Bosanski logor ili "Logor smrti"

nºJ grupi **ss**-ova **UStadovedeno** **ie sa lo** **9ora** na Sajmištu **801** lice i povereno je jed-
drveta. Preuzeti I^ ^ ?strvačko iAdi da se iskoriste na radu šume i izrade gorivog
lca dužeg izrabliiv ºraSI SU bili U Veoma slabºj fizičkoj'kondiciji što je bilo plosled-
Puta nedeljno DošT ' zlostav|anja> ier su "a Sajmištu dobijaii hleba samo dva
' koŠL% od seliačk SU Skºrº neodeveni- Velika većina je imala na sebi samo gaće
neki Je bio toplije * platna, a skoro svi ostalil su bili u lakoj nošnji, a samo po
)e blla bosa po građanski obučen. Gornje kapute i ćebad nije ni jedan, a većina
Oni su od dnosti su bili Srbi- a poticali su većim delom iz Bosne.
S6stºrica umrli Vnden, Dunavom 1 kada je brod prispeo na Adi utvrđeno je da su
' Uve su odmah na obali Dunava sahranili. Nemački stražari da bi

ostale osposobili za rad davali su im ispočetka jaču hranu. Posledica ovoga rial ga davanja hrane je bila da su mnogi oboleli i umrli. Na to su čuvari odustali ^ mesnate hrane pa su ishranu potpuno zanemarili. Davali su im proju i kuvano liš^ bez imalo masti i začina. Logoraši su spavali u dva para nastrešnica. Nastrešn su bile pokrivene retkim daskama i otkrivene sa tri strane. Protiv vetra, hladnog nepogode ove nastrešnice nisu bile nikakve zaštite. Ljudi su u njima ležali pop^ pruženi, a pod sebe su stavljali osušeno granje i travu. U logoru nije bilo ćebadi' drugih ma kakvih sredstava za pokrivanje, te su zebli naročito posle rada na kiši

Rad oko seče drva počinjao je u 6 sati izjutra. Na samom poslu, stražari koji su ih čuvali trudili su se da postignu što bolji rezultat rada pa kako ovi izgladneli iscrpljeni ljudi nisu mogli da udovolje njihovim zahtevima, oni su ih tukli i zlostavi jali: Već prilikom izvođenja na rad tukli su ih koljem i palicama, terali su ih na rad onako kako se stoka isteruje, a nisu prema njima imali nikakvih ljudskih osećanja Često je batinanje ovih iscrpljenih ljudi povlačilo za sobom njihovu smrt. SS-ovt su, međutim, koristili druge prilike da ih usmrte. Tako, kada su Bosanci boravili na šlepu i kada su oni hteli da obave nuždu na obali van šlepa, ovi su na njih puci i ubijali ih. Posledice ovoga je bila da su Bosanci svršavali nuždu u kapu i u sud2a hranu. Na radu u šumi su iskorišćavali mnogi stražari priliku kada bi odlazili stranu radi obavljanja nužde, da pucaju na njih, kao na begunce. Pošto nije bi bunara to su logoraši pili vodu iz Dunava. Odlaženje na vodu na Dunav je bi odlčna prilika, da se logoraš ubije, jer tada bi voda leš odnela.

Izrađene cepanice nosile su se iz šume u šlep na Dunavu. Kada je neki od logoraša podlegao i pao niko mu nije od drugova smeo pomoći, jer se rad smeo prekidati. Logoraši su unosili u brod cepanicu po cepanicu, a stražari su ili terali da trče od obale do broda po daskama, te kada bi se koji omakao tada bi se udavio, jer se pomoć nije ukazivala. Posledica slabe ishrane i batinanja bila je tu, da je u trenutku likvidiranja logora bilo svega 89 logoraša od 801, koliko ih je pošto na brodu za "logor smrti".

Logor banatskih političkih krivaca

U ovaj logor je iz petrovgradskog logora 22. septembra 1942. godine, dovfr dena jedna grupa od 215 lica. Pošto su u međuvremenu smanjio broj Bosanaca to su oni smešteni u jedan deo nastrešnica, a u drugi deo nastrešnica su smesteft logoraši dovedeni iz Petrovgrada. Docnije je izgrađena jedna brvnara duga 0' 120, a široka oko 8 metara. Ovi su takođe dovedeni u cilju seče šume. Radili su • 6 sati ujutru do 6 sati popodne, sa prekidom od jednoga sata u podne. izvođenja na rad zlostavljani su isto tako kao i Bosanci. SS-ovci su im naredivai ' trče, a one koji bi zlostavljali, tukli bi kundacima i batinama. Hrana zazatvoreni koji su radili težak šumski posao, sastojala se iz 30 grama proje dnevno, a bra od kojega je pravljena proja bilo je ustvari mešavina klipa i kukuruza.

Ujutru posle polaska na rad dobijali su čorbu pd zaprške, a kasnije i ručak su dobijali ili krompir, ili pasulj, ili kupus, ili paradajz. Ova je hrana bila £ no solju začinjena, a masti u njoj uopšte nije bilo. Svega tri puta su dobili mes bili Prvi put od konja, koji je slomio nogu, a drugi i treći put po konja, koji su putu da uginu. Posledice teškoga rada i slabe ishrane su bile da je jedan i umro logoraša.

Logor ***političkih*** ***kažnjenika:***

U ovaj su *logor* dovedena lica koja su kažnjena od policijskih vlasti i pretrov gradske Krajskomandanture, vecnom radi "crne berze". Ovaj je loqor o r a l n i početkom oktobra 1942. godine. Odmah u početku u njemu je sakup e 7 o o T o Z u Logoras, ovoga logora ispočetka nisu držani pod nekom n a r S o m rt,i plinom, ali se od god,ne 1943. godine režim i u ovome logo°u pooštrio ^h '" nemačke vlasti htele da se što više koristi besplatnom *radnom* s q T w t SU h li u zemunicama dugim oko 20, a širokim svega 8 metara. Zemunice su bile ' metar ukopane u zemlju a pokrivene su bile trskom i slamom. Svaki logoraš i e a • svoJU slamaricu, a buve i miševi su se brzo nakotili. Rad je počinjao u 6 sati ima t o a i sa kratkim odmorom u podne, trajao je do 6 sati uveče. Većina ih je bila neobrijana i neošišana, mržava i prozebla, bez dovoljne obuće. Neki nisu imali obuće pa su išli bosi, a bilo je i takvih koji nisu imali ćebe da se pokrivaju. Na radu se postupalo strogo i bili su radi raznih sitnih prestupa i neurednosti kažnjavani produženjem rada od 10 do 30 dana. Zdravstveno stanje logoraša nije pretstavlja-lo nikakvu brigu. Malarija je na Adi radi obilja komaraca, uhvatila čvrst koren, te je uz težak rad bila moćan pomagač fizičkog iscrpljivanja. Dunavska voda, koju su logoraši pili izglagala ih je stalnoj opasnosti od zaraze, naročito od trbušnog tifusa, od koga su se mnogi i razboleli.

Po okupaciji Jugoslavije, zajedno sa nemačkim trupama došli su u zemlju i Gestapovci, policajci, Feldžandarmerija, službenici S.D-a ceo policijski aparat sa stručnjacima, koij su svoj nečovečni zanat otpočeli u svojoj zemlji, a usavršili ga u Poljskoj, Belgiji, Francuskoj, a naročito u SSSR-u i u ostalim okupiranim zemalja-ma. Sef, naredbodavac i rukovaoc ovog ogromnog policijskog aparata bio je viši vođa SS trupa i policije Sturmbahnfuhrer Majsner, usled čega imenovanog tereti odgovornost za zločine, izvršene putem napred navedenih logora u Banatu nad narodnostima Banata, a naročito srpskim življem.

Referent,

U Beogradu, 5. juli 1945. godine

Sekretar

Predsednik

FEDERATIVNA DEMOKRATSKA JUGOSLAVIJA
Državna komisija za utvrđivanje zločina
okupatora i njihovih pomagača

11. O D L U K A

o utvrđivanju zločina okupatora i njihovih pomagača

F. BROJ: 959

ZLOČINAC:

Prezime i ime: N E U H A U S E N F R A N Z

Narodnost: Nemac

Jedinica, zvanični položaj i čin: Generalbevollmächtigter fur die Wirtachat Serbien

KRATAK OPIS I KVALIFIKACIJA ZLOČINA:

Ubistva u massama.

Sistematski teror.

Ubijanje talaca.

Mučenje građanskih lica.

Dportacija građana.

Prinudan rad u vezi vojnih operacija neprijatelja.

Pljačka.

U Beogradu kroz logor na Banjici prošlo je preko 23.000 ljudi, žene i dece vremenu od 9. jula 1941. do 3. oktobra 1944. godine. Svi zatvorenici su terori» i mujčeni na razne fizičke i psihičke načine. Veliki deo zatvorenika odveden j® prisilan rad u Nemačku i druge zemlje, o čijoj se sudbini ništa ne zna, dok j e ^ jano, obavešteno ili na drugi način ubijeno oko 10.000 ljudi, žena i dece, a stvari i dragocenosti su opljačkane.

Sve zločine su vršili nemački oficiri i vojnici sa domaćim pomagačima.

POJEDINOSTI O ZLOČINU

(Zločinac, mesto i vreme, način i sredstva izvršenja, žrtve, štete):

Najhauzen bio je pre 6. aprila 1941. godine nemački generalni kon^' Beogradu. On je kao poznavaoc prilika u Srbiji u vremenu od 12. aprila 19 . 16. aprila 1944. godine, bio glavni politički rukovodilac zločina prema srpskog

učesnik u banjičkim ubistvima. Kao generalni opunomoćenik za odu i veliki Inj propisivao je uredbe i naredbe u kojima je kao sankciju predviđao privredu u Sr ' Qf. -t0 je značilo u smrt, upućivanje na prinudan rad u Nemačku upućivanje u sistemu kolektivne odgovornosti. Kao takav Nojhauzen je težak ratni ili ubija i ie po u £ e snik u svim ubistvima izvršenim nad zatvorenicima u logoru na zločinac i sa

Banjici-

)(

VOJNOM SUDU ZA GRAD BEOGRAD

osnovu čl. 7. Zakona o urđenju i nadležnosti vojnih sudova u JA i čl. 13. i 1 zakona o krivičnim delima protivu naroda i države, podnosim tome sudu sledeću:

O P T U Ž N I C U

kojom optužujem

NOJHAUZENA FRANCA, biv. nemačkog generalnog konzula i generalnog opunomoćenika za privredu u Srbiji za vreme okupacije, starog 60 godina, koji je rođen u Mercihu, Sarska oblast u Nemačkoj, od oca Viljema i majke Barbare, rod *Bušere,* koji je oženjen, bez dece, po narodnosti Nemac;

zbog toga:

Što je uzeo učešća u radu konferencija za preseljenje Slovenaca iz Slovenije u Hrvatsku i Srbiju, i Srba iz Hrvatske u Srbiju održanih u Mariboru maja i u Zagrebu juna 1941. godine, kojom prilikom je donešena odluka o iseljavanju 250.000 Slovenaca iz Slovenije na teritoriju Hrvatske i Srbije, od čega je ostvarena deportacija od 8.000 Slovenaca u Srbiju, a 12.000 u Hrvatsku i 12.000 Srba iz Hrvatske u Srbiju. Konferencija je odlučila da se deportovanim licima oduzme celokupna imovina, sem 500 dinara u novcu i 50 kilograma prtljaga po jednom elanu porodice, što je i ostvareno, s tim daje u određeni minimum bio prilikom preseljavanja smanjen ili sasvim uskraćen.

II.

kreditnih m ^ 9 enerlani °P unomoćenik za privredu u Srbiji preduzeo niz valutno-su narodu Srbije 23 tim da olakšaju ekonomsku eksploataciju Srbije i koji je nanele ogromnu materijalnu štetu.

Na njegov predlo 9 i e giavnokomandujući već 14. aprila 1941. godine doneo odredb k 1:2o |s" J0m se kurs marke prema dinaru povišuje od relacije 1:17,60 na relaciju na Vi t °g reme no se kurs švajcarskog franka prema dinaru smanjuje od 1:12,76 za celcT °S nov u tak o jednostrano fiksiranog kursa, nemačke okupacione vlasti vrši V rerne okupacije prinudni otkup produkata zateritrije Jugoslavije, odnosno

Srbije, uz maksimirane cene, koje su ustanovljene prema tržnim cenama odg la 1941. godine. ^

U maju 1941. godine optuženi osniva Srpsku narodnu banku. Za celo svoga opstanka ta banka posluje bez upravnog i nadzornog odbora, a pod i nadzorom njegovog delegata Jakobusa Zengena. Na taj način je omoogu emisionu, kreditnu i deviznu politiku banke potčini u celosti interesima okup

Emisiona politika, opticaj novčanica, Nedićevog dinara, koji posle zaj starog jugoslovenskog novca iznosi 6,800.000.000 dinara, povećava se do k 1944. godine do 49.242.800.000 dinara. Povišenja opticaja novčanica bilo prouzrokovano okupacionim troškovima, koji do sredine 1944. godine iznosi miijarde dinara i klirinškim isplatama, koje do sredine godine iznose 9 i p di dinara, koje je Srpska narodna banka bila dužna da vrši na račun nemači dugovanja.

Kreditna politika: Srpska narodna banka rukovođena Zengenom da samo kredite firmama koje su radile za nemačku privredu. Isto važi i za banke koje su bile stavljene pod "Direkciju za nadzor nad bankama" k rukovodio organ Nojhauzenov Dr Majer. Za sve kredite preko 20.000 dina su privatne banke davale, bilo je potrebno odobrenje "Direkcije za nad bankama". Ova je pak davala svoje odobrenje samo za kredite onim firma su radile za nemačkog okupatora. Nadalje je kreditna stopa smanjena i Narodne banke na 4% a kod privatnih banaka na 8% i tako omogućen jeftin it pronemačkim firmama.

Usled tako kontrolisanog kredita i nemogućnosti slobodnog plasiranja kapitala, privatne banke su bile prisiljene da ulažu raspoloživi kapital u blagaji zapise Nedićevog Ministarstva finansija, koji zapisnici su služili za finansiranjeote pacionih troškova.

Devizna politika: Ono malo raspoloživih deviza što je bilo, mogle su do samo nemačke i pronemačke firme.

v) Na osnovu sporazuma o likvidaciji jugoslovenske narodne bante povučene novčanice sa svakog područja imale su biti prijavljene jugoslovensks banci u likvidaciji kako bi njeni iznosi poslužili kao ključ za deobu njene imovine.

Na teritoriji Slovenije, po zameni dinara za nemačku rajhsmarku, Nemci n prijavili iznos zamenjenih dinara. Sa znanjem optuženog i odobrenjem njegov ubačene su na teritoriju Srbije veće količine tih u Sloveniji povučenih s jugoslovenskih novčanica, i to pre zamene starih jugoslovenskih novčanica na itoriji Srbije, i na taj način za potpuno bezvredni papir kupovane su na teritor Srbije velike količine robe.

g) Što je stari metalni novac koji je sadržavao izvestan procenat sretni mesinga otkupio za Nemačku kao običan metal, po cenama od pre rata i izv ga u Nemačku putem kliringa.

d) Srpska narodna banka prema Uredbi o Srpskoj narodnoj banci ko optuženi doneo, bila je dužna da vrši klirinške isplate iz Nemačke bez obzi uplate u Srbiji (protivno pre rata uobičajenim uslovima za klirinško poslovanj taj način je omogućio izvoženje iz Srbije do sredine 1944. godine robe u vre ti od preko 9 milijardi dinara u Nemačku, za koju Nemačka nije nikada iz

otivuplate, što ne bi bilo moguće da se pridržavalo uobičajenih srajuće P[r] Hrinško poslovanje.

tem ekonomske politike maksimiranih cena, prinudnog otkupa pro-

Što je *P[u]* kursa marke i stvaranjem posebnih zona na okupiranoj teritori-
dukata, P[rinU] |2[Veza]o u Nemačku ogromne količine produkata sa teritorije Srbije,
i, . besplatno ^ području odredio je maksimirane cene za sve važnije artikle.

Na okupl . nesta šice robe te maksimirane cene su daleko ispod realne tržišne
Usled infla ^s t0g3i vr še njegovi organi po tim maksimiranim cenama prinudili
cene. Upr *o* ^sa'ter i tor jje Srbije. Tim maksimiranim cenama prinudno otkupljeni
otkup P[f]o da,u sa vrrmahtu i iznose u Nemačku. Cena koju Nemačka treba za
produki P ^ . skrQz nerea|na j daleko ispod strane vrednosti. No ni tu
te Petelnu cenu Nemačka ne plaća tako, da se klirinški saldo u korist Srbije popeo
h[39] olovine avgusta 1944. godine na preko 9 milijardi dinara. Pošto je maksimirane
cene utvrdio Nojhauzen na osnovu tržišnih dana od 6.aprila 1941. godine, to znači
daje do avgusta 1944. godine izveženo iz Srbije u Nemačku robe u vrednosti od
preko 9 milijardi predratnih dinara. Ali, to nije ni izdaleka sve što je izveženo, već
samo ono što je izveženo a nije plaćeno. Ostatak izvežene robe je plaćen uvozom
robe iz Nemačke uz, od Nemačke, jednostrano određene cene te robe, nes-
razmerno veće od stvarnih cena i uz kurs marke prema dinaru od 1:20. Na taj način
je Nemačka plaćala robu koju je dobijala sa teritorije Srbije u predratne cene indus-
trijskom robom lošeg kvaliteta i to po cenama koje je sama odredila. Naravno, plati-
la je samo deo izložene robe, dok je ostala dužina iznos od preko 9 milijardi dinara
predratne vrednosti.

U cilju što boljeg iskorišćavanja poljoprivrednih bogatstava Banata, optuženi
Nojhauzen proglašva Banat posebnom zonom i zatvara ga za robni saobraćaj sa
Srbijom. Iz Banata se sve izvozi za Nemačku, naravno uz maksimirane cene. Da bi
se zadovoljilo stanovništvo Banata, u prvom redu Folksodojčeri, isplaćuju im se
premije za redovne isporuke robe, koje se stvaraju na račun stanovništva Srbije,
^zvesne manje količine poljoprivrednih produkata Banata dovoze se na beograd-
ra°jk rziste ' P[r°]daju na crnoj berzi uz crnoberzijansku cenu. Dobit koja proizilazi iz
poti'qn I Zmeđu cena ko i e su Pečene banatskom proizvođaču i cena koje su
način se na Crno^ berzi, is Pl[ać]uju se kao premija banatskom proizvođaču. Na taj
nu isporuk OIZVOđači ~ Folksdo i čeri - stimuliraju na račun srpske teritorije na urecl-
polksdoir SV°^h produkata Nemačkoj. Drugim rečima, teritorija Srbije plaća

Nad PremijU 23 isporuku robe Nemačkoj.
iskljujčivo[a]ter't °n-° ma,o robe ko^a se P[utem] kliringa uvozi iz Nemačke deli se
r,Jl Banata< odnosno Foksdojčerima u Banatu.

Što ' IV,
Počev ocTig[30] 9enerlani opunomoćenik za povredu u Srbiji za vreme okupacije
sprovodio Dr 1941, 9°[din]e, pa do kraja avgusta 1944. godine, zaveo i
ŽiV0,nih nam'[30] s,stem privrede putem nezakonitih i preteranih reklizicija
rekvi nzicii[e] 'rn,Ca: žita svih vrsta - kukuruza i uopšte ljudske i stočne hrane, koje
su bile vršene uz pomoć celokupnog okupatorskog aparata: vojnog,

U srezu račanskom opštinu Rogačicu sa 400.000 dinara, Besarovinu i r\ sa po 300.000 dinara, Pivicu sa 250.000 dinara, Dub i Strmovo sa po dinara, i Okletac sa 150.000 dinara.

Privredni organi krajskomande u Užicu kaznili su zbog neisporuk sledeće opštine u srezu požekom: opštinu Roge sa 500.000 dinara, q0 Duškovce, Zdravinje, Ježevicu, Kamenicu i Kalence sa po 400.000 dinara ! Goru i Gornje Dobrinje sa po 300.000 dinara, gugalj sa 350.000 dinara i q0 istom kaznom. '

ž) Privredni organi krajskomande u Užicu kaznili su opštinu ravanjsku kararsku u srezu užičkom sa po 300.000 dinara zbog neisporuke stoke kačarevsku i bajino-baštaensku u istom srezu sa po 200.000 dinara, a rogačićku u srezu račanskom i krivorečkom u srezu zlatiborskom sa po 4qq dinara. ,l

z) Za potrebe nemačke vojne sile, nadležni privredni organi nemački od mali su od proizvođača putem rekvizicije i stočnu hranu i to u količinama.Tako je okrugu užičkom razrezano jednom prilikom 200 vagona sr

V.

Što je preko svojih organa otpremio veliki broj radnika na radove u Nema služeći se pri tome metodama dobrovoljnog vrbovanja lažnim obećanjima ilis stvima prisile.

Odmah po okupaciji počeo je preko berze rada i radničke komou Beogradu vrbovanje za "dobrovoljni" rad u Nemačkoj potrošivši za propaga za odlazak u Nemačku na rad 15 miliona dinara radničkog novca tih ustanova.

Na taj način odvedeno je do je do februara 1943. godine, 47.500 radnito Nemačku sa teritorije Srbije.

Radnike koji su mu bili potrebni za izvođenje radova na teritoriji Siti optuženi je tražio od Nedićeve vlade koja je bila dužna da mu ih stavi na ras loženje. Nedićeva vlada, da bi došla do potrebnih radnika, izdala je uredbu ot novembra 1941. godine o "uvođenju nacionalne službe za obnovu Srbije" i Ur» od 14.12.1941. godine "o obaveznom radu i ograničenju slobode uposlenja.

Uredbom zapovednika Srbije br. 48 od 26.3.1943. godine uveo je na ter® Srbije tzv. totalnu mobilizaciju važeću u Nemačkoj kojom se svaki stani* sposoban za rad obavezuje na rad za Nemačku i ujedno daje snaga nem* zakonske odredbe gore citiranim Nedićevim odredabama o prinudnom radu

Na osnovu tih uredaba vršena je prislna mobilizacija stanovnika SrW prisilne radove u rudnicima Bor, Kostolac i dr., za industriju, radi sece poljoprivredu i t.d. Životni uslovi na tim prinudnim radovima bili su vrlo teški i C su posledica za život i zdravlje. Na primer uredbom zapovednika Srbije avgusta 1942. godine koja se odnosi na regulisanje radnih odnosa u ru propisuje se radno vreme pod zemljom od 48-54 časa nedeljno, nad zem] časova a po potrebi se može odrediti i prekovremeni rad.

Tako je opt. Nojhauzen preko kvinsliških srpskih organa mobilisao ra< prinudni rad u Borskom rudniku ne vodeći računa o godinama staro zdravstvenom stanju mobilisanih građana.

u valjevskom okrugu, prema naređenju ministarstva unutrašnjih

Na Prime o7 0d 13 septembra 1943. godine, određeno je za obavezan rad u r' 8 697 radnika, koji su imali da rade pod teškim uslovima po ^kSm'rudniku .bitačnim i po život opasnim,

dravlje uu |eskovačkom, takođe su radnici mobilisani na prisilni rad, pa je U okrUd9Unju nemačkih vlasti mobilisano 2.191 radnik. Mada je ovaj okrug bio prema nare gnt radnika ispunio, ipak su nemački privredni organi preko izda- traženi konting ^ organa tražj|i preko određene cifre još 500 radnika, što je pred- jn(čkih Ne^ćanje koje pomenuti okrug nije mogao da ispuni,

stavljalo p . optuženog vrbovali po logorima zatvorenike za rad u Nemačkoj,

Sto zatvorenike iz logora slali na prinudni rad u Nemačkoj.

odno Tako je tokom okupacije poslato preko 10.000 zatvorenika iz logora na Banjici na rad u Nemačkoj.

Tako je orgnaizacija OT upotrebljavala za izvođenje raznih radova u Srbiji radnu snagu iz logora i zatvora.

VI.

Što je, da bi održao nemački privredni sistem maksimiranih cena i prinudnog okupa na snazi, naređivao, a njegovi organi sprovodili zajedno sa kvislinškim vlastima i izricali novčane globe protivu građana koji su nabavljali životne namirnice kršeći propise o maksimiranju cena, iako na drugi način građanstvu nije bilo obezbeđeno snabdevanje životnim namirnicama. Na taj način vršeno je plansko pjačkanje naroda, njegovo fizičko iscrpljivanje glađu, onemogućavanjem snabedevanja.

Tako su nemačke vlasti, zajedno sa izdajničkim vlastima Nedićeve vlade zaustavljale vozove pre ulaska u stanice ili na samim železničkim stanicama te ulazili u vozove oduzimajući od naroda sve vrste namirnica, bez obzira na njihovo imovno stanje, pogađajući uvek male ljude, radni narod, koji je bio u nuždi za ishranu.

2a Privredni organi nemačke feldkomandature u Beogradu, na osnovu uredbe o 1944er POred t09a Št0 bi robu za Plenili, izrekli su za 1943 - god. i za tri meseca mesec9°iQn8, novčane globe u iznosu od 48,818.086 dinara, a u Nišu za tri po a 1943. godine, izrekli su kaznu od 5.056.000 dinara.

usled^aa ^ kaZn izricane su obilno i kazne po zakonu 0 prinudnom radu, rada.. 16 Za 90dinu i tri meseca u Beogradu izrečeno 22.331 dinara prinudnog

VII.

Sto je nnt h okuPator ske privrede i vojske organizovao pljačkašku seču šum a kako rin • U.Ve ta za orrpv tal-^ i drveta za gradnje raznih objekata i za izvoz, kao I jan^ ianisku gradu ?ošen e. za eks Ploatisanje rudnika, usled koje seče su naše šume opus-

Tako 1

J PriVf edni! •n°H krUgu užičk om propisano od privrednih organa feldkomandanture bn ih mat- ' 1 941/42 da se iz nedržavnih šuma iseče drvna masa od 49.800 metara, a od toga je do 15. novembra 1942. godine isečeno već 43.064

kubnih metara. Ta količina obuhvata 34.118 kubnih metara tehničkog drveta prostornih metara ogrevnog drveta.

U istom periodu za državne šume u pomenutom okrugu naređeno iseče drvna masa iz istih od 28.200 kubnih metara, od čega je veći deo izvezen i to tehničkog drveta, koje je služilo za potrebe ratne industrije.

VIII.

Što je organizovao sprovođenje konfiskacije celokupne jevrejske pok nepokretne imovine, koju je delimično rasprodala njegova ustanova, a nJ ustupila Srpskoj hipotekarnoj banci, da bi se lakše unovčila pa su svi izno ** jeni tom prodajom knjiženi u korist nemačkog tekućeg računa pri Hipo/ banci u Beogradu.

IX.

Što je još pre rata, došavši u Jugoslaviju 1927. godine, prvo kao predsfe nemačkih kapitalističkih firmi, a kasnije i kao generalni nemački konzul u Beotj od 1936. g. do 6. aprila 1941. godine, organizovao politiku, vojnu i privrednu® nažu u Jugoslaviji, pripremajući na taj način probljavanje naših naroda, koj 1941. godine i usledilo sa svima posledicama koje su nastupile u periodu aprila 1941. godine, pa do 9. maja 1945. godine.

^ - ^ ^ ^ D E R A T I V N A JUGOSLAVIJA
I6M0KPATSjsija za utvrđivanje zločina
,fžavna Mihovih pomagča
KUpat0

12. O D L U K A

o utvrđivanju zločina okupatora i njihovih pomagača

: BROJ: 361/11

ZLOČINAC:

Prezime i ime: VON OBERKAMP KARL (REICHSRITTER)

Narodnost: Nemac

Jedinica, zvanični pooložaj i čin: Generalmajor der Wffen SS und (ommandant der SS Division Princ Eugen /V/43-IV/45/

<RATAK OPIS I KVALIFIKACIJA ZLOČINA:

Ubistva i pokolji.

Sistematski teror.

Mučenje građanskih lica.

Pljačka.

Izvršenje kolektivnih kazni.

Namerno pustošenje i rušenje imovine.

Namerno rušenje verskih, dobrotvornih, prosvetnih istorijskih zgrada ;Pomenika.

Cl. 23 (b i c) i 46, 47, 50 i 23 (g) Haškog Reglmana od 1907 godine,

kl—^^ ^ g i j a Skender beg formirana je u jesen 1943. godine, a formirali su je Protiv' 'N albanskih fašista iz Albanije, Kosova, Metohije, Plava i Gusinja za borbu lajV! ^ ° V - e Jugoslavije. Vojnici i oficiri ove legije nosiil su nemačke uniforme i n0j bj, ornan< dni kadar ove jedinice bii su nemački oficiri dok su niži komandanti u 4m a poznati albanski fašisti Šemso Ferović, Seljo Nikočević, Žuk Adžija, Sali a^dr ugi iz Kosovskog komiteta.

ru I943 ja Skender beg vodila je u zajednici sa SS divizijom Prinz Eeugen u okto- tom prilik 'ulu 1944 - 9 °dine operacije protivu NOV-e u srezu andrijevičkom dece, pay 0ni P°činila bezbroj zločina masovnog ubijanja ljudi, žena, staraca i frezu arJ eVln® kuća i pljačku imovine, kao i rušenje verskih iprosvetnih zgrada u |u9oslove njeV^1<0rn, Mada su najveći deo vojnika i oficira ove legije bili su pre rata nski državljani samim stupanjem u nemačke vojne jedinice učinili su

zločin prema svom narodu, dok kad su već stupili morali su se prir
međunarodnih zakona i konvencija.

Pojedinosti o zločinu:

(Zločinac, mesto, vreme, način i sredstva izvršenja, žrtve, štete):

General-major der Waffen SS Carl Reichsritter von Oberkamp u 1943, q Q(*j
bio je komandant 7 SS divizije Prinz Eugen. On je preuzeo ovu diviziju neustan&
jenog datuma u 1943. godini od svoga prethodnika generala Otto-a Pfelbs-a ^
je postao komandant V SS planinskog korpusa sa sedištem štaba u Sarajevu

Jedan odred 7 SS divizije Prinz Eugen pod komandom nekog artiljerijsko
majora, nalazio se je u selu Košutiću kod Sokolca, srez rogatički. Na tom sekta
nemačka vojska vodila je borbu sa našim partizanskim odredima. U borbi sa
tizanima 12.7.1943. godine poginuo je jedan nemački vojnik. Seljaci iz sd
Košutića-sve musmilmani, žene, deca i ljudi, za vreme borbe sklonili su se jed«
delom u džamiju i seoski mejtef. Čim su nemački vojnici zauzeli selo, 3
nemačka vojnika došli su pred džamiju i mejtef i postavii stražu. Druga grup;
nemačkih vojnika prokrstarila je kroz selo i u kućama našla još nekoliko žena, das
i staraca, pa je i njih doterala u džamiju i mejtef. Odmah zatim nemački vojnici si
stali izvoditi po partijama ove nesretne seljake u dvorište džamije, gde su ih svei
mitraljeza i mašinskih pušaka postreljali. Streljano je 71 lice, od kojih je 21 ženske
dete do 16 godina, 16 muške dece do 16 godina, 18 žena i 16 muškaraca, većinorr
staraca. Četiri lica su teško ranjena i to: Hodžić Fatima, Hodžić Almasa, Huseino«
Sahma i jedno dete iz porodice Kazanovića čije je ime nepoznato. Ovome deteti
nemački vojnici odbili su vilicu. I ova lica izvedena su na gubilište i pošto su bil
teško ranjena pala su na zemlju, da su nemački vojnici mislili da su i njih poubija!
Međutim, ova lica su ostala na životu, i ako su bila teško ranjena.

Od lica, koja su bila sakupljena u džamiji i mejtefu, ostala su na životu
Sarajčić Hajdar, Juzunović Durmo, Begović Rüsten i 9 žena i dece. Oni su se
slučajno spasili od sigurne smrti, jer su se sakrili u mejtefu u jednoj šupljini ispe
poda i tako su ostali nezapaženi.

Pošto su nemački vojnici izvršili ovaj gnusni zločin, oni su se razišli po sel[a
zašli su po kućama i oplljačkali sve stvari od veće vrednosti, a zatim su pop[a]
porušili sve na što su naišli.

Neposredni počinioci, vojnici i komandno osoblje, među kojima je bio i j®^
artiljerijski major, ostali su za sada nepoznati. Oni su ove zločine izvršili po nar
bama i uputstvima svoga komandanta divizije. Po principu, za jednog nemac ^
vojnika, ubili 100 mirnih građana, žene, dece i staraca. Sve u nameri, kako 0'
naš narod potpuno uništio.

General major Carl Reichsritter u to vreme bio je komandant 7 SS
Prinz Eugen. On je organizator i naredbodavac za izvršenje ovih zločina, p[a]
Zemaljska komsisija za Bosnu i Hercegovinu proglašava za ratnog zločinca.

II.

H mnogih strahovitih zločina koje je počinila nemačka SS Divizija "Princ Pore ma narodima Jugoslavije, kuda je prolazila, naročito se ističu po svojoj Eugen' P^r u£asu "mas0vni zločini, koje je počinila ova divizija u svojstvu kaznene svirepost'' ^ nerpijateljske ofanzive protiv NOV, u srezu nikšičkom i šavnikom kra- ekspedICIJ. u toku meseca juna 1943. godine, a pod komandom i naređenjima jem maja ,nta oberkamp Karla i njemu potčinjenih oficira i vojnika - pripad- Saovepozluauvenediviziie.

Oberkamp Kari đeneralmajor, primio je SS Diviziju "Princ Eugen" od svoga dnika Fleps Artura, generala komandanta planinskog lovačkog korpusa i pre ta° njen komandant u maju 1943. godine - baš u vremenu kada na teritoriji P^oS Gore počinje besniti čuvena V ofanziva koje će se preostali deo naroda u Crnoj Gori sa uažsom sećati dugo vremena. Pošto je primio komandu nad ovom divizijom i dobio potrebna uputstva od svog prethodnika i glavne nemačke komande za uništavanje crnogorskog naroda svim sredstvima, general Oberkamp Karl pristupio je izvršavanju toga zadatka na samom delu i pod njegovom komandom ova zloglasna divizija uputila se u pravcu Crne Gore i krajem maja 1943. godine iz nekoliko pravaca, u sastavu neke grupe nemačkih i ustaških zvanih vražijh divizija", upala na teritoriju sreza nikšićkog i šavničkog i ne poštujući nikakve propise i pravila međunarodnog prava niti pak Konvencije o zakonima i običajima rata na suvom pristupile, pod vidom borbe protiv Narodnooslobodilačke vojske, totalnom uništavanju crnogorskog naroda na ovom sektoru.

Kako je koja kolona ulazila u mirna sela sreza nikšićkog, odakle je počela svoje operacije SS divizija Princ Eugen, bez ikakvog povoda pristupila je masovnom paljenju kuća, masovnom ubijanju mirnog stanovništva na zverski način, pljačkanju i uništavanju svega potrebnog za život civilnog stanovništva. Na pravcu kojim je tada prošla SS Divizija Princ Eugen i danas vidimo zgarišta, zidine, groblje i pusta čitava sela bez krovova. O zločinima koje je počinila ova divizija u srezu nikšićkom već je govoreno u odluci za istog zločinca Oberkamp Karla tek. br. 446, te ih ovde nije potrebno ponavljati. Glavnoj nemačkoj komandi i Oberkamp Karlu generalu komandantu divizije Princ Eugen nije bilo dovoljno totalno uništiti nekoliko sela, opština ili i čitavi srez, čime se nisu zadovoljavali njihovi zlikovački Prohtevi, nego se produžava sa istom svirepošću i dalje. Vojska je divizije Princ ^ugen nastupala preko mirnih sela i planinskih katuna u srezu nikšićkom, kula je dok^n.^len P^ravac nastupanja i iz nekoliko pravaca kolonama upadala u srez šavnički, gl)e J^edn^a kolona iste divizije na ovaj sektor upala od Gacka. U sporazumu sa Aleksa^d^ltal^li^anskom koman^dom za Crnu Goru, na čijem se čelu tada nalazio Pircio Biroli vojni guverner za Crnu Goru,, upućena je u ovoj ofanzivi i, ^fakođi e čuvene, italijanske divizije "Ferara" pod komandom njenog komandanta Karla _ ana Maineria generala koja je došla na desno krilo SS divizije Princ ^ zahv£*tila sektor koji nije mogla terenski obuhvatiti SS divizija Princ Eugen neke ^ d6 o sreza nik šićkog i šavničkog. U ovim operacijama uzeli su učešća još Nadai n k emačko ~ ustaške divizije i drugi njima pripadajući pljačkaši odredi. e ko su čuvani zločini koje su ovom prilikom počinile pomenute bande, a svedoci tih zločina su pusta sela i totalno uništene čitave porodice. Svaka

od ovih bandi utrkivala se na svom pravcu, koja će više sela opustošiti i više n oda i na zverski način uništiti. Mirno stanovništvo, koje svojim držanjem ^ zaslužilo ovakav postupak, našlo se u paklu među ovim vojskama od koji^''6 moglo samo groznom smrću umreti. SS Divizija Prin Eugen pod komand ^ Oberkam Karla ovom prilikom nije zaostala u izvršavanju poverenog joj zadati/ tako da preostali deo naroda u ovim krajevima i danas sa strahom izgovara r "c Princ Eugen divizija. General Oberkam Karlo i ako je znao da ovim zločinima k • pravila i običaje međunarodnog prava i Konvencije o zakonima i običajima rata S suvu koje je i njegova država bila potpisala, ipak je izdao takva uputstva^ naređenja jedinici kojom je komandovao, koja su vodila totalnom uništenju narod na ovom sketoru u čemu mu je jaku pomoć ukazao Karlo Ćeriano Mainegi sa čuvenom italijanskom divizijom Forara. Ovde ćemo govoriti samo o zločlinimakoit je pločlinila SS Divizija Princ Eugen na svom pravcu nastupanja, pod komandom njenog komandanta Oberkamp Karla generala.

Pored zločina koje je počinila SS Divizija "Princ Eugen" u srezu nikšićkom opisanih u odluci za istog zločinca Oberkamp Karla F.br. 446 tek. br. 446, prema naknadno prikupljenim podacima, utvrđeno je da je krajem meseca maja 1943 godine - V ofanziva protiv NOV zahvatila i upala i uselo Lukovo sreza nikšićkog vojska iz sastava SS divizije Princ Eugen prethodno pripremajući svoj upad vatrom iz artiljerijskih oruđa i bombardovanjem iz aviona mirnog sela. Odmah po upadu u pomenuto selo Lukovo, vojska je bez ikakvog povoda, pristupila paljenju kuća, i ubijanju mirnog stanovništva. Mirne građane Drašković Veliku domaćicu i ćerkujoj Zorku od 4 godine bacili su žive u zapaljenu kuću u kojoj su i sagorele; Grujić Savu. Jovanović Lazara i Vujačić Gospavu staricu od 75 godina ubili su vatrenim oružjem a potom izvršili masovnu paljevinu kuća čitavog Lukov i pljačku sve pokretne imovine mirnih seljaka. Bombardovanjem iz aviona pomenutog sela srušene su kuće za stanovanje Drašković Milanu i Drašković Novici. Uništenje i pljačka pokretne imovine izvršena je Grujić Petrani, Marković Gospavi, Đurđevac Radomiru i Đukanović Stani mirnim građanima iz sela Lukova, dok je paljevina kuća i drugih sporednih zgrada kao i pljačka i uništenje pokretne imovine (stoke, namirnica, pokućanstva, useva i t.d.) izvršena svima oštećenicima sel a Lukova navedenim u rubrici žrtve zločina - oštećenici od red. br. 431 do i sa red. br. 504 ove Odluke. Materijalna šteta pričinjena ovim zločinima u samom Lukovu iznosi oko 3.000.000.- (tri miliona) predratnih dinara.

Dok su se još pušila zgarišta u srezu nikšićkom i stanovništvo, u cilju spa^sa' vanja, lutalo po planinama ispred novog talasa koji je sačinjavala komora i druge pomoćne jedinice divizije Princ Eugen, prethodnice ove divizije, pod zaštitom vatre iz dalekometnih artiljerijskih oruđa i avijacije kojima su bombardovana mirna se . nastupale su na teritoriju sreza šavničkog. Jedna kolona pomenute divizije za vatila je pojedina sela opštine Drobnjačke i Durmitorske a iz ovih i pojedina s ^ opštine Planinopivske dok je glavnina od Nikšića i jedna kolona od Gacka upa Župu-Pivsku. Odmah prilikom upada, na pomenutu teritoriju, vojska SS P ' ^ l Princ Eugen pristupila je strahovitom teroru civilnog stanovništva koje se našlo K svojih kuća a ničim ne izazvana od istog i izvršila masovne zločine: ubistva - pO je, paljevinu svih zgrada, rušene i putošene svega potrebnog za život: mučenr zlostavljanje i odvođenje u koncentracione logore mnogih građana gde su

bliavani na prinudne radove pod nehumanim uslovima. Paljene su i upotr%ne bez izuzetka, kako privatne tako i javne - verske i prosvetne zgrade i pUSt0Sustanove i javna dobra na koja je naišla SS divizij a Princ Eugen, a ubijen drU9e od civilnog stanovništva ko je do ruku došao ovoj vojsci bez obzira na pol i SVakostarosti. Žrtve su ubijane sa nečuvenom svirepošću - kasapljene noževima, doba bacane žive u zapaljene kuće, bacane žive niz visoke stene, prethodno klan»e np i zlostavljane. Ubijana su i klana najsitnija deca zajedno sa svojim majka- mučene žene i nemoćni starci. Dok su prethodnice ove divizije palile i ubijale, ma, ovnjštvo je bežalo po planinama i pećinama i tamo tražilo utočišta ostavljajući stan svojU imovinu koja je bila totalno uništena. Vojska je nastupala a sela su gorela sV u za drugim. Sledeća mirna sela čekala su sudbinu onih koja su već bile u pla- menu Pored pojedinačnih ubistava, mirno stanovništvo iz pojedinih sela je okupl- ano u veće grupe na prevaran način sa obećanjima da mu se ništa rđavo neće desiti i da mirno produži svoj svakidašnji rad kod kuće i na njivama, i tako oku- pljeno vezano u konopce i masovno izvođeno na strelište ili bacano u zapaljene kuće u kojima je sagorevalo. Dok se, u pojedinim selima pomenutih opština sreza šavničkog, razlegao jauk sitne dece na rukama majaka i drugih iz zapaljenih kuća istovremeno je pljačkana stoka, pokućstvo i sva pokretna imovina potrebna za život a komora i drugi pljačkaški odredi, logorujući iz sela u selo, uništavali useve na njivama i drugo što bi prethodnice eventualno izostavile. Ovi zločini o kojima nije potrebno govoriti dobro su poznati čitavom narodu Crne Gore a verovatno i dalje. Ovde govorimo samo o zločinima SS Divizije Princ Eugen pod komandom Oberkam Karla generala - nezaboravljajući da i druga sela u ovome srezu koja su bila na pravcu nastupanja drugih vojska u ovoj ofanzivi nisu bolje prošla. Sve pojedinosti o zločinima ove kaznene ekspedicije bilo bi prilično dugo nabrojati za to ćemo navesti karakteristične slučajeve iz kojih se jasno vidi namera totalnog uništenja naroda na ovom sektoru, kao i svirepost sa kojom su žrtve ubijane od ofi- cira i vojnika ove zloglasne skupine krtene od glavne nemačke komande SS Divizija Princ Eugen i predate pod komandu visokom oficiru nemačkog Rajha Oberkam Karlu generalmajoru.

Iz do sada prikupljenih dokumenata koji obuhvataju samo deo onih zločina ie Počinila pomenuta SS Divizija krajem maja i u toku juna 1943. godine - V oanzive protiv NOV, jasno se vide grubi prekršaji međunarodnog prava i niz onvencija o zakonima i običajima rata na suvom a posebno Haškog Reglmana od !yu7-godine.

rubr °^°m prilikom ss Divizije Princ Eugen, pored mnogih drugih navedenih u joj qCl zrtve ove Odluke našla je kod kuća mirne građane Bolandžić Milojku i sina 2aPanr w 'Z Se,a UnČa , 0b0^e zaklali- Krunića Radovana su zatvorili u kuću i istu jakić'' ' kad ie Radovan uspeo da iskoči iz zapaljene kuće ubili su ga iz pušaka, zapali 0 , suPrLJga mu Stana iz Dobrih Sela opština Drobnjačka bačeni su živi u godinaU kUĆU U Su Izgoreli, Vemić Milosav i supruga mu Milica, starci po 80 Peti<0v.',n^đfni u kući, oboje su zaklani. Lazović Milutin, sin mu Ilija, Lalić Nikola, sa j0g lc °ušan, Petković Luka, mirni građani sela Kutnje Njive opštine Drobnjačke sedam seljaka iz sela Luži povedeni su i svi streljani najednom mestu u selu. Popa.;Vlrepost sa k°j°m je ovaj narod uništavan dostigla je vrhunac kad su već bila ,ena seIa opštine Drobnjačke i Durmitorske i vojska se skoncentrisala u Župi

Pivskoj i nastupajući u pravcu Volujaka i Maglića produžila da pali, kolje, ukpljačka sve na što bi naišla. Grupe žena, dece i staraca nađeni u zbegovi'' dovođene su i priključivane onim koje su se našle kod svojih kuća i zajedi vođene na strelište ili zatvarane u pojedine zgrade u selu i tu spaljivane. Sarr^' jednoj kolibi na zv. mj. Tresulja okupljeno je preko 100 osoba iz obližnjih sela ° najedanput u kolibi zapaljeni. Na ovom mestu sagorevale su čitave familije SV kojih niko nije ostao u životu. U ovoj kolibi pored mnogih sagorela je farr,^ Tufegdžića Gavrila iz sela Stebne i to: supruga mu Ljubica sa desom: Mihailorri ^ 8 godina, Živkom od 2 godine, Milosavom od 12 godina, Tomanom od 4 godine sestrom Gavrilovom Vasillijom; takođe i porodica Tufegdžića Tripka i to suprug Sava sa decom Milijanom od 12 godina, Milevom od 10 godina, Božom od 1 o g0j ina, Vinkom od 4 godine i Kovolkom od 2 godine dana; kao i porodica Kandić« Nedeljka iz istog mesta i to majka Nećelkova Stoja od 75 godina, supruga mu Ruža i deca Sofija od 18 godina, Gospava od 14 godina, Mijoljka od 12 godina, Božani od 10 godina, Stanica od 8 godina, Milka od 6 godina i Luka od 4 godine, kao' porodica Kandića Todora, Tufegdžića Rista, Tufegdžića Petra sve iz sela Stabana mnoge druge našle su se u zajedničku smrt u zapaljenoj kolibi na Tresulji. Mnoge majke, nemoguće spasiti sitnu decu i ne očekujući ovakav postupak, našle su se snjima zajedno kod svojih kuća i posle kratkog vremena s njima zajedno sagorevale u istim. Đokić Jaglika iz sela Miloševića sa svojom ćerkom od 3 godine, živa je bačena u sopstvenu zapaljenu kuću. Decu Vasovića Nikole iz sela Braljeva, blizance Živka i Sava po od 7 meseci, vojska SS divizije Princ Eugen našla je u kolevkama i obe na najzverskiji način ubila; Lješević Milosavu domaćicu iz sela Brljeva i ćerku joj Stenu od 2 godine su zaklali kao i Bakrač Vučića i suprugu mu Brenu iz istog mesta, a Vasovića Paja starca od 70 godina, Vasovića Luku mladića od 14 godina i čitavu porodicu Vasovića Milana takođe iz Breva i to: Milana, suprugu mu Darku i decu Savetu od 12 godina, Ružu od 7 godina i Andriju od 4 meseca ovi vandalil su ih sve žive bacili niz visoku stenu pod kojom su posle nekoliko dana od njih nađeni samo komadi i unakaženi leševi. Kako se iz gore izloženog vidi niz stene su živa bačena i najstarija deca kao i odrasli, klana, ili zapaljivanau kućama ili na žive ložena vatra i pravljene lomače. U paničnom strahu stanovništvo je bežalo da se spasi ali i na drugu stranu nailazi na vojsku koja ubija i česti su slučajevi, nemajući izlaza pred vojskom, bacana niz stene - litice u cilju samoubistva, dok sela gore.

Vojska SS divizije Princ Eugen ovom prilikom otvarala je vatru na svakog ° mirnog stanovništva koga bi primetila i tako je spazila u brdu Kujundžića od 13 godina i Kujundžić Radojku od 12 godina, čobančad iz Previša opsti Drobnjačka, koji su bili kod ovaca i bez ikakvog povoda na njih otvorili vatrui mitraljeza i Zdravka ubili a Radojku teško ranili i ovce opljačkali i poklali. Đ° Krsto i supruga mu Kruna mirni građani iz sela Miloševića zajedno su živi zapaljenu kuću iz koje je Krsto i ako ranjen uspeo je da pobegne i da se spasi je Kruna u istoj izgorela. Kako je ova Vojska postavljala i nagaznemine krozrV,^ sela to je od jedne takve mine poginulo i jedno dete Nedeljka Ušućmlića iz s Unča a Remić Poleksija čobanica od 17 godina iz Donje Bukovice ubijena je avi skom bombom kod ovaca.

nore opisan način i sličan način poubijani su ovom prilikom od strane ofi

Na ^ n^in^ Ci i/ian ^rh/a nohmiana 11 ri iKri/^i 7rt\/o (Aj-> vojnika SS Divizije Princ Eugen sve žrtve nabrojane u rubrici žrtve zločina cira 1 VOJ'''' n~ri red br. 1 do i sa red. brojem 343 i od red. br. 1126 do i sa red. br. -•oćenici nu u

H388 ove Odluke.

edine patrole iz sastava SS divizije Princ Eugen, u ovom slučaju kaznene diciie, ovom prilikom su pojedine mirne građane hapsile, pribijale i zlostavl- eK*® svemo guće načine a potom ih priključivale glavnini kojom su odvođeni u i ale n ntrac ione logore gde su upotrebljavani na prisilne radove, pod najtežim i u konce nemogućim uslovima za život. Mirnog seljaka Đurića Milosava iz sela Žeična opS bili su koljem i zlostavljali tako da je posle deset dana od tih povreda umro. Na n način su mučeni i zlostavljali sve žrtve nabrojane u rubrici žrtve zločina - ćenici od rec j. br. 356 do i sa red. brojem 362 ove Odluke kao i Baucala Miloša, Laka Boža, Mašana i Petra iz sela Novakovića i Čzicmila Jovana, Todora, Rada, Dušana, Iliju, Krsta, Vračara R Miloša i Živkovića Matiju mirne seljake iz sela Šarića ka0 i mnoge druge iz poomenutih sela sreza štavničkog, prethodno ih mučeći i zlostavljajući i pošto su vojnici iz divizije Princ Eugen sa istih skinuli svu odeću i obuću sem veša, iste povezali i sproveli do prve železničke stanice gde su u vagonima ostali zatvoreni po pet i više dana i tada sprovedeni u rudnik Trepču, Kosovsku Mitrovicu, Prištinu, Zemun i druge logore gde su upotrebljavani na razne prinudne radove po nekoliko meseci gladni, žedni, bez odeće i drugih potreba za život, uz to premlaćivani i zlostavljani od strane stražara u pomenutim logorima u čemu se naročito istakao čuveni ustaški batinaš zvani Ban u logoru u Zemunu. Ovom prilikom su, od vojske iz divizije Princ Eugen lišeni slobode, zlostavljani i internirani a kasnije upotrebljeni na prinudne radove mirni građani navedeni u rubrici žrtve zločina oštećenici od red. br. 363 do i sa red. brojem 430 ove Odluke, od kojih se za sudbinu mnogih ni danas ništa ne zna, dok su izvesni posle tolike iznurenosti u logoru, da nisu više bili sposobni za nikakav rad, pušteni kućama. Dok je vojska SS Divizije Princ Eugen pravile pustoš kroz pomenuta sela, Kulić Tripko zemlj. iz sela Unča, Kovačević Zlatana iz Dobrih Sela uspeli su da sa samog strelišta ranjeni pobegnu i da se spasu ali isti su ostali onesposobljeni, kao i ostale žrtve, ranjene na ovakav i sličan način, navedene u rubrici žrtve zločina - pod ranjeni i onesposobljeni.

Kako je već rečeno, prilikom nastupanja vojske kroz pomenuta sela, koja su gorela jedno za drugim,, prethodno su ista bombardovana artiljerijom i avijacijom m oJa Je red ovno pratila pokret ovih trupa koje su pored opisanih zločina ubijanja d n o 9 st anovništva upadom vršila i masovnu paljevinu kuća za stanovanje i Voisk ~ poredni h z g ra da kao i uništavanje i pljačku sve imovine mirnih seljaka. 2grad a S divizije Princ Eugen ovom prilikom je popalila kuće i druge sporedne namirn" lstovremeno opljčkala ili uništila pokretnu imovinu (stoku, pokućanstvo, ~ošteć oe,r0bü, useve , dru 9°) mirnim seljacima navedenim u rubrici žrtve zložina ičega n9?'01 0d red, br_ 431 d0 , sa red brojem 1027 ove Odluke i iste ostavila bez

Potrebnog za život, a mnoge od njih i bez familija.

v°jske US u^e kUĆatopovima, bombama sa avionima ili uništavanjem istih od same Pokretn Sa krovove, razbi a i uć, vrata i prozore i t.d. kao i pljačkom Pljačko 6 movine uništvanjem useva na njivama istovremeno ili pak samom m stoke, pokućanstva, robe, namirnica i uništenjem useva oštećeni su

ovom prilikom mirni seljaci navedeni u rubrici žrtve zločina — oštećenici od re^ 1028 do i sa red. brojem 1125 ove Odluke.

U nameri totalnog uništenja svega na ovom sektoru vojska SS divizije p Eugen pod komandom Oberkam Karla nije poštedela ni verske niprosvetne z$_{qr}$ i druga javna dobra. Pomenuta vojska je ovom prilikom zapalila osnovnu škoi selu Brnjevu sa čitavim školskim inventarom i ručnim bombama srušila dve sen i cisterne suvlasništvo seljaka sela Brljeva; zapalila osnovnu školu u selu Mratinju čitavim školskim inventarom i crkvu u istom selu u kojoj je izgorelo sve potreti za vršenje crkvenih obreda.

Dakle, pored već opisanih zločina u Odluci za Oberkamp Karla F.br. 446 tek br. 446, prema prikupljenim podacima vojska SS divizije Princ Eugen pod koman! dom Oberkamp Karla na teritoriji sreza nikšićkog i šavničkog krajem maja i u tc meseca juna 1943. godine - V ofanziva protiv Narodnooslobodilačke Vojske pravcu kojim je prošla na zverski način (kasapljenjem noževima, bacanjem u zapaj jene kuće klanjem, bacanjem, niz visoke stene, vatrenim oružjem i t.d.) ubila 355 mirnih građana; ranila i onesposobila 15; zlostavljala i internirala u koncentracione logore 74; popalila kuće i druge sporedne zgrade i uništila i opljačkala stoku pokućanstvo, namirnice, robu, useve i drugo - ostavila bez ičega 596 domova- oštećenika a rušenjem i pljačkom imovine ili pak samom pljačkom oštetila mirnih građna - oštećenika; zapalila osnovnu školu u selu Brljevu sa čitavim škol- skim inventarom i osnovnu školu u Mratinju; srušila ručnim bombama dve seoske cisterne u Brljevu i zapalila seosku crkvu sa čitavim inventarom u selu Mratinju opština Župa-Piva.

Za sve ove zločine, koji rezultiraju iz gore navedenih činjenica, a koje je počinila nemačka SS Divizija Princ Eugen nad civilnim stanovništvom i njegovom imovinom, odgovoran je Oberkamp Karl, general major komandant pomenute divizije kao naredbodavac i direktni učesnik u ovim zločinima, jer su svi gore opisani zločini izvršeni pod njegovom komandom a bez ikakvih potreba vojne plrirode, čime je izvršio niz prekršaja međunarodnog prava i Konvencija 0 zakoni- ma i običajima rata na suvu a posebno čl. 4, 5, 6, 23, 25, 46, 47 i 50. Haškog Reglmana od 1907. godine iz čega proizilazi da je isti teški ratni zločinac.

Referent,
Krivić Frano ; .
U Zagrebu, 1. **avgusta 1945. godine**
Sekretar • Predsed"*

TIVNA NARODNA REPUBLIKA JUGOSLAVIJA
FED£B Državna komisija za utvrđivanje zločina
okupatora i njihovih pomagača

13. O D L U K A

o utvrđivanj zločina okupatora i njihovih pomagača

F.BROJ: 162

ZLOČINAC:

Prezime i ime: VON P A N N W I T Z HELMUT

Narodnost: Nemac

Jedinica zvanični položaj i čin: Generalleutnant, komandant I. kozačko-konjičke divizije, zatim komandant XV. SS kozačko-konjičkog korpusa.

KRATAK OPIS I KVALIFIKACIJA ZLOČINA:

Ubistva i pokolji.

Interniranje građana pod nehumanim uslovima.

Mučenje građanskih lica.

Ubijanje zarobljenika.

Silovanja.

Ubijanje talaca.

Bombardovanje nebranjenih mesta.

Namerno pustošenje i-rušenje imovine.

Pljačka.

(Član 4, 5, 23, 46, 47 i 50. Haškog reglmana od 1907. godine, Konvencije o zakonima i običajima rata na suvom, član II, tačka 1 b) u vezi tačke 2 zakona broj * Kontrolnog saveta za Nemačku od 20. decembra 1945., člana 3, tačka 3 Zakona RJ o krivičnim delima protiv naroda i države.

v General von Panwitz Helmut odgovoran je u svojstvu komandanta za gornje oc>ne koje je I. kozačko-konjička divizija, odnosno, XV. SS kozačko-konjički kor- Počinio na teritoriji Jugoslavije od septembra 1943. do maja 1945. godine.

PoJBd'NOSTI O ZLOČINU

(Zločinac, mesto, vreme, način i sredstvo izvršenja, žrtve, štete):

Generalleutnant von Pannwitz Helmut bio je komandant I. kozačko-korv divizije od njenog osnivanja, a kasnije od formiranja XV SS kozačko-konjičkon^ pusa komandant istog.

kozačko-konjička divizija je formirana u razdoblju između maja i septerr,h 1943. godine na sektoru Mlave u Poljskoj iz sledećeg materijala: ^

Od razbijenih sovjetskih dobrovoljačkih odreda formiranih od izdajica so • skih naroda za borbu protiv sovjetskih partizana u 1942.godini;

- od zarobljenih crveno-armejaca iz raznih nemačkih zarobljeničkih loon koji su silom uvršteni u diviziju; 3

- od prisilno odvedenih stanovnika iz Ukrajine, sa Donja, sa Kubana, Terek t.d.; ' 3|

- od belogradejaca iz vremena oktobrske revolucije, koji su se nalazili ras- tureni po Evropi.

Komandno osoblje divizije bilo je sastavljeno od Nemaca. Srednje komandne položaje u diviziji zauzimali su i Rusi. Komandant divizije od njenog osnivanja bio je general von Pannwitz Helmut. Divizija je od dolaska na teritoriju Jugoslaviji ulazila u sastav II. nemačke okopne armije, čiji je komandant u prvo vreme bio generallojtnant Rendulitsch Lothar, zatim kratko vreme general Boehme i najzad general de Angelim Maximilian. Kasnije, decembra 1944. godine, divizija je pre- formirana u XV. SS kozačko-konjički korpus, pošto su brigade koje su ulazile u njen sastav preformirane u divizije. Prema podacima Državne komisije komandant ovog krpusa je bio von Pannwitz Helmut.

Na teritoriji Jugoslavije došla je I. kozačko-konjička divizija iz Poljske krajem septembra i početkom oktobra 1943. godine. Preko Pančeva i Beograda upućena je u Srem, zatim u Hrvatsku. Učestvovala je u raznim akcijama protiv NOV-a. Pojavljivala se i na teritoriji Slovenije

Pojava ove divizije odnosno korpusa ma na kom području Jugoslavije bila je redovno praćena nezapamćenim ratnim zločinima, koji se po svojoj sistematičnosti, svireposti i težini mogu uporediti samo sa zločinima 7. SS planinske divizije Princ Eugen i njoj sličnih. Ti zločini su vršeni planski, organizo- vano, po naređenjima rukovodstva divizije i korpusa, ali isto tako vojnici ove diviz- ije istupaju često kao razularena rulja koja čini šta hoće, jedino svesna toga d" predstavlja silu, da joj je sve dozvoljeno i da nikome neće polagati račun o svoji' 11 postupcima, ostavljajući za sobom kud god je prošla pustoš. Podatke o ovi' 111 zločinima nalazimo čak i u zaplenjenoj arhivi Ministarstva spoljnih poslova linške NDH, u raznim izveštajima ustaških funkcionera sa terena, kao i u PreP' koju su ustaške vlasti vodile sa najvišim nemačkim vojnim i civiln (|j|J pretstavništvima u NDH. Sama činjenica da su ustaške vlasti, koje su zločinačku politiku nad narodima Jugoslavije sprovodili po diktatu i za račun oku- patora, tražili od nemačkih predstavništava da kozačke jedinice prestanu sa zločinima, svedoči o težini i mnogobrojnosti ovih zločina, što je sve u vecoj^ povećavao revolot naroda protiv ustaša i Nemaca i time onemogućavalo ustase još donekle održavaju vlast. Činjenica, pak, da su se i pored itervencije ustas vlasti ovi zločini stalno ponavljali dokazuje upornost okupatora u sprovođen)

sistema na teritoriji Jugoslavije, i vidno učešće koje su u tome imale arke jedinice.

Koz^ d0 sacja prikupljenim podacima sa kojima raspolaže Državna komisi- Pre koji se ' dalje prikupljaju, utvrđeno je da su I. kozačko-konjička divizija i XV SS ja - počinili sledeće zločine:
icropus

što je pomenuto, krajem septembra - početkom oktobra 1943. godine I. "ko-konjička divizija preko Pančeva, Beograda i Zemuna, stupa na teritoriju KOZaC Ovde je akcija divizije imala za cilj uništenje partizana u Fruškoj gori i Srerri u Dalje je akcija imala i za cilj kao i sve do tada provedene slične akcije, da Srem d bor pe sa partizanima zastraši narod po selima terorom kkoji su vršile trupe, k^e ubijaju stanovništvo, odvode u logore, uništavaju imovinu, pljačkaju, siluju žene i t.d. Prema dokaznom materijalu koji se sastoji iz iskaza stnovništva Srema kuda su prohujale kozačke jedinice, vojnici ove divizije se pojavljuju pod raznim imenima, kako ih je narod nazivao: belogardejcima, kozacima, čerkezima, vlasovcima i t.d.

Pravac kretanja belogrardejaca bio je: putevi koji vode u Frušku goru i mesta pored nje. Počinje od Zemuna gde je izvršen prelaz preko Save, zatim na sever i sverozapad te završava sa poslednjim padinama Fruške gore u okolini Šida, da bi se spustili kod Jamene u dolinu Save i produžili dalje na zapad. Tu prestaje njihovo delovanje u Sremu i više se nikad anisu pojavili ovde.

Belogardejci su se pojavili u srezovima: St. Pazova, Srem. Karlovci,Ruma, Sr. Mitrovici, Šidjlok, Irig, Vukovar.

U srezu Stara Pazova:

Selo Vojka u oktobru 1943. godine doživelo je jedan od svojih teških dana. Tada je stiglo u selo Vlasovljeva vojska i provela u selu tri dana. Za to vreme vršila je razna nasilja: otimala hranu, odelo i veš, silovala žene i napokon iz sela odveli 26 ljudi od kojih su 20 obesili u St. Pazovi.

12. oktobra belogardejci na konjima pod komandom nemačkih oficira ulaze u urduk. Tražili su gde se nalazi opštinska uprava, ali je nisu našli. Pitali su za omladinu, ali je mesec dana ranije najveći broj omladinaca između 152 lica odvedeno |Z se|a Legitimisali. su sve staovnike i puštali. Naišli su na Žarka Pločara iz lj ud'Zn ie9 sela Belegiša i odveli ga na kraj sela ubili. Posle toga pozvali su odrasle ih ne U orkvenu portu 9 de im ie jedan pukovnik održao govor protiv partizana, da inakit Pnma^U U kUĆU ' Re da^U im hranu_ vojnici P° selu su jeli i pili, oduzimali satove 1 ostale stvri od vrednosti, pa su u pijanom stanju navaljivali na žene i silovali

naročDtok ^ narod bio u Porti vojska je pljačkala kuće, uzimala sve od vrednosti a U pQ^0 2latr|inu, satove, veš i ostalo. Bogdanu Vuletić prvo su silovali a onda ubili. da d0(jJe ^edan oficir održao govor protiv partizana i pre puštanja kući pozvao je su kod ^ sutra dan u St. Banovce te će tamo dobiti natrag svoje konje i kola, koje da Sa blokade oduzeta i oterana. Drugidan komanda je poslala auto po beležnika n6 j narodom dođe u St. Banovce. Beležnik Milivoje Ranković u strahu da vojska vrsi represalije, ako narod ne dođe, sakupio je oko 150 muškaraca, mahom

starijih, koji su smatrali da nisu ništa pogrešili, čim su stigle u Banovce žanda, ijski ustaški narednik Siben Petar predložio je nemačkom komandantu da J% pobiju, ali se tu zauzeo Konrad Viljem, te su svi živi pušteni. Zadržan je ^ beležnik i još trojica od kojih je prvi, a s njime i Ristojević Dušan na putu z a ^ Pazovu mučki ubijen od žandarma. ^

U St. Banovcima belogardejci batinaju narod, pljačkaju i odnose sve od v nosti. Kada su oni pokušali da izvrše silovanje nad ženama,našla su se tri rad^ iz Zemuna koji su priskočili u pomoć napadnutima. Vojnici ostaviše žene, na na radnike, zakolju ih i bace u vodu. Oficiri su dozvolili vojnicima da piju j napiju i oni su tako u napitom stanju išli po kućama gde su silovali žene. Tom likom silovana je jedna trinaestogodišnja devojka. 50 omladinaca je odvedeno" logor Sajmište, odande na streljanje i u Nemačku na rad. [1]

Srez Ruma:

13. oktobra 1943. godine došla je kaznena ekspedicija iz pravca Dobrina' sastavljena od belogardejaca za to što je dan ranije ubijen jedan vojnik iz te njihove divizije u ataru sela Sibač. Po dolasku u Sibač sakupljeno je celo selo. Iz saku- pljene gomile odvojeno je 25 lica i svi su ubijeni. Odmah posle toga vojska se povukla, ali su sutradan ponovo došli. Tada su imali zadatak, da pokupe 7 fijakera, a poveli su sobom još i 20 pari najboljih konja.

U srezu Sr. Karlovci:

Belogardejci pojavljuju se u Bukovcu i Lednicima, gde pljačkaju i odvode ljude sobom. Iz Bukovca nestao je tom prilikom jedan čovek.

U Čortanovcima isterali su ljude iz gotovo svih kuća u gaćama i košuljama i tako gole i bose pustili da stoje oko tri do četiri sata. Za to vreme su pojedince stra- hovito tukli, dok su vojnici po kućama pljačkali.

U selu Beška pljačkali su kuće. Vojnici su saznali za ćerku Milana Andrićai pošli su da je pronađu kod kuće, ali je ona na vreme pobegla. Besni što je nisu pronašlil iskaljali su svoj bes na njenog oca Milana i na mestu ga ubili.

U srezu Sremska Mitrovica:

U selu Grk stigli su belogardejci noću oko 3 sata kada je narod mirno počivao kod svoje kuće. Dolazak ove vojske i njihova pojava u selu zaplašila je narod usle čega je nastalo bežanje iz kuća na sve -strane. Narod poučen ranijim iskustvirna nije mogao očekivati da mu ta vojska donosi neko spasenje ili blagodeti. Bez se u pravcu šume. Vojska je pripucala i u samom selu ubila dvojicu, na cup preko reke Bosuta četvoricu, a petoro u šumi. Vojska se zadržala u selu dva da i to kratko vreme iskoristila za pljačku sela, naročito jela i pića.

U selu Bosutu isto tako vojnici su izvršii pljačku sela i pri tom ubili 8 vojnicima bili su i ustaše koji su im pomogli u pljačkanju i sve opljačkane stvari P vezli lađom u Sremsku Mitrovicu. .

U selu Laćerku zadržavali su se belogardejci izvesno kraće vreme. Jedn dana pristupili su masovnom hapšenju i prilikom sprovođenja ubili 12 ^ Muškarce su zatvorili u školi a žene u crkvu i držali ih do noći. Iz grupe muškara

izdvoji s' u nekolicinu i u zasebnoj sobi škole skidali ih do gola i tukli korbačama. učestvovali i ustaše, te su hteli da saznaju gde se nalaze sinovi i braće j tonne su ^^ S(J ^ uk rca|j u kamin i to 12 muškaraca i 5 žena i odvezli u zatvoreni ^.'trovjcu_ pr j|ikom vožnje u kamionu naredili su ustaše da svi stoje u nag- Sremsku ^ sva kog onog koji bi se maknuo tukli su puškama po vratu i glavi. Aci natom s a dosa dj|0 je to batinjanje i zapita onoga koji ga je tukao "što me biješ", Bicaljkovi orjo j e d n o m svom drugu "streljaj" i taj mu je ispalio metak u zatiljak ovaj ^ ~e Aca umro na krilu svoje žene na kamionu. Njegov leš predali su jed- usled ^a9 ' i:i: ce in ^oo^wo 111 jd™ i o+ovil! ažiusp Ut· povratili su se natrag oko 10 časova uveče i stavili ih pod stražu u noj sraži stra va -e cg|e sa pUškomitraljezima davala na znanje da će ^Amp mn i Mirt/N/M i lmrs m i k« ^ednU k^ momenta isaliti u njih, a ženama nisu dali mira cele noći i stalno su ih svakog nioali Ujutro je svima saopštio jedan kapetan da neće biti streljani već će se uputi- na rad u Nemačku. Zato su preveženi kamionom u Rumu i 10 njih je ostalo, a t! torD me đu njima jedna žena i dečko od 13 godina vraćeni. Svi su ti dovedeni do đubrišta u šašinačkom ataru blizu salaša majorice Jece pa su tu pobijeni i zakopani. Za to vreme u selu je opljačkano 63 domaćinstava i naneta milionska šteta.

U Manđelosu boravili su belogardejci nedelju dana i za sve to vreme pljačkali stanovništvo. Ubijali su ljude bez ikakvog razloga.

U jednoj kući sklonilo se 5 žena i jedno dete koji su došli iz Gurgurevaca. U tu kuću upali su vojnici sa jednim nemačkim podoficirom koji je imao mitrlajez i bez ikakvog objašnjenja pucao je na te žene. Sve su one pale, a samo jedna i to ona sa detetom ostala je živa i pokrila svojim telom dete pa se pričinila kao da je pogođena i mrtva. Posle nekoliko trenutaka dete je osetilo da je majka živa pa se javilo, našto se podoficir trgao i pucao na dete. Dete je ubio, a majku ponovo ranio. U istoj kući ubijena su još dva muškaraca i jedno dete od pet godina, a ranili majku toga deteta kojoj je uspelo pobeći. Osim ovih lica ubili su još četvoro i opljačkali im novac. Opljačkali su 70 domaćinstava, i oduzeli stoku, svinje, razne namirnice, vino, rakiju i med iz košnica u vrednosti od preko 600.000 dinara. U °vim pljačkama učestvovali su folksdojčeri iz Čalme: Schmidt Alois i Schmizer Matais kao tumač, te Weinert Sepika iz Gurgurevaca.

U Ležimiru 12. oktobra 1943. godine belogardejci su se našli u tome selu u ljudi*' Stoke živežnih namirnica i posteljine. Krećući se po selu i okolini ubili su 20

Kada U D,V0ŠU bili su p,j ani, u takvom raspoloženju napadali žene i pljačkali kuće. vatru n U IZ Se,a teral, op|j a ^kanu stoku naišli su iz šume partizani i na njih otvorii va belogardejaca su pali, jedan je zarobljen i svi ostali su pobegli.

otpora ra|k0 vreme posle toga došlo im je pojačanje, ali su se pripadnici vojske sve pobi kli, Belo 9 arde i ci su upali u selo i uhapsili 16 lica, izveli ih van sela i tu ko 9a s '' ^ dana posle to 9a Ponovo su dopšli u selo i išli od kuće do kuće. Na do|azak U naiŠli ubili bi 9a. Tada je stradalo 50 što Srba, Hrvata i Rusina. Ovaj god su 'f 130 ^ 23 osvetu P a nisu ni 9 led ali koga ubijaju nego su mrcvarili koga st| gli. U tom pljačkanju i pod teretom zadržali su se u selu 14 dana.

l4 -okwf aleko od Divoša Je mesto Divoš P lanina- U to selo upali su belogardejci br a izvršili masovna ubistva, pljačku i napastvovali žene. Ne ispitujući niko-

ga ubili su u mestu 26 lica, opljačkali 40 domaćinstava i odneli sve što su tako, da učinjena šteta premaša sumu od 2.000.000 dinara. Belogardejci3 pomogli čalmanski ustaški tabornik Paja Žabecki i ustaša Pera Cingel.

U Šišatovcu belogardejci jednako postupaju, pljačkaju selo, napastuju " terorišu stanovništvo terajući ga na kraj sela na manastirski salaš. Jednog su ubili, a jednu ženu silovali u prisustvu njenog muža koga je njihova ^ držala.

Pred svoj odlazak uhapsili su tri lica od kojih se jednom izgubio svaki tra

U Kuzminu hapse 6 lica i sprovode u logor na Sajmište. Trojica su u lo podlegli mučenju, a trojica obešeni na pruzi u blizini Sr. Mitrovice 5. novemu 1943. godine. '

U selu Martinci pojavili su se 10-og u grupi od 10 Nemaca i belogardejaca; njima je bio folksdojčer Ivan Mueller iz Sremske Mitrovice, koji je stanovao" Martincima. Tu su pohapsili nekoliko muškaraca i zatvorili ih u crkvu. Petoricu^ zadržali i naredili im da kleče. Klečali su tri sata, a Mueller je stalno škljocac obaračem i pretio da će ih sve pobiti. Predveče su upućeni kamionom u Kukujevcj gde su bilizlostavljani, a posle dva dana su odvedeni u rumski zatvor i odandey logor na Sajmište.

U srezu Šidskom:

septembra uputili su se belogardejci prema selu Ilinci i na tom putu sukobili su se sa partizanima. Čim su posle toga ušli u selo streljali su jednog zarobljenog partizana, meštana Živana Jovičića, a Radisavljević Cvetina odveli u selo Lipovac i tame ga ubili. U selu su pohapsili 40 ljudi i sve odveli u logor u Vinkovce odakle su najveći deo uputili u Nemačku na rad.

Belogardejci su proveli u selu 10 dana i za to vreme pljačkali selo i silovali žene.

Po dolasku u Morović objavljeno je da se svi muškarci imaju sakupiti u t folksdojčera Pop Alfreda, i to svi stariji od 16 godina. Kada su svi došli odvedeni su u portu pravoslavne crkve gde su ostali zatvoreni 2-3 dana. Odabrano je 40 ljudi iz te grupe i poslano u logor na Sajmište. Malo ih se vratilo, većina je tamo poumrla Po selu su pljačkali do čega su stigli i silovale žene. Prilikom jednog neuspelog pokušaja silovanja devojke, došla je na red njena majka, ali kad joj je priskočila pomoć stara majka kozak ju je na mestu ubio.

Druge polovine meseca septembra belogardejci su imali borbu na partizanima u blizini Batrovaca. U Batrovce su došli iz pravca Šida-Morović. U • su ušli u selo streljali su 22 lica, i 13 sproveli u logor. U selu su ostali 4 dan pljačkali.

U Banjicama proveli su tri nedelje i za to vreme terorisali stanovništvo.

Boravak u Adoševnima sveo se na običnu pljačku.

U Berkasovu oduzimali su kola, konje, stoku i ostalo. Jednu grupu ljudi u sili su, od tih pronađeni su ubijeni u kukuruzim aizmeđu Šida i Berkasova ^ Jovanović, Vera Hornjak, Pava Janković i Miloš Janković.

U šumovitom kraju našeg Srema, Jamena je zabačeno mesto van svih ko nikacija. Ipak pored svega toga ona nije bila zaboravljena u planu belogardeja^c

kcjji kroz Srem. Kada su oni u jesen došii, prvo su opkolili i bosutske i pjiho^oj a J g dolazeći od Kuzmina prema Bosutu, od Šida prema Vatrovcima i jasenske s kupanje prema Gunji i Račinovcima i zatvarali krug oko posavskih zabačen0 mesto ono je služilo vojsci narodnog otpora, da u njemu drže šuma- *#> -e bj|a neprijatelja, da taj štab i otpor naroda skrši silom. Štab se na svoj štab ' kaQ 0stao je narod i to starci i starice, skoro samo sve Hrvati, jer se ~ °da vojska neće birati Hrvate. Ispred belogardejaca bežale su mnoge držal H: e a narod iz bliže i daljnje okoline Jamenje. Bilo je tu Kuzminaca, Lazana, S a n a , Mirkovčana i t.d.

oktobra ušla je tu vojska u selo. Ova nije pravila nikakve razlike među Ljudi- Niie pitala da li su to Hrvati, da li su to starci, već je ubijala na koga je god ma: ybijeno je tada u selu 23 Hrvata i 7 Srba, sve sami starci, a van sela ostali ^'leševi nepoznatih ljudi iz obližnjih sela koje su se tu sklonili, čiji je broj ostao su znat. u jamenji su ostlai 8 dana. To vreme ne može se ni zamisliti ni opisati. Oterali su sve konje do poslednjega, sitnu i krupnu stoku. Svinje su utovarivane u avione. Na ledinama u blizini improviziran je za tu svrhu aerodrom. Ceo županski srez i okolina bili su mobilisani sa kolima. Stotinama kola svakodnevno su vozili iz Jamene pokretnine, žitarice, stočnu hranu kao i ljudsku, radilo i pokućstvo. Posle njihovog odlaska u selu nije ostalo ništa. Te godine obilno je rodila šljiva. Selo je ispeklo dovoljne količine rakije koju je vojska pila do besvesti. Tako pijani uništavali su sve pred sobom. Silovali su žene pa i starice od 80 godina.

U srezu Ilok:

Koncem septembra došao je u Ilok odred belogardejaca pod komandom nemačkih oficira i podoficira, a bilo je i Rusa oficira i podoficira.

Cim su došli u Ilok počeli su sa plljačkom i napastvovanjem žena.

Odavde su pošli posle nekoliko dana u akciju.

13. oktobra su pošli sa njima jedan odred ustaša u civilu iz Zagreba pod voćstvom pripadnika Pavelićevog telesnog zdruga ustaškog satnika Tomljenovića, zatim ili i vi ustaške bojne iz Iloka (članovi Pločani) pod zapovedništvom Stepana elkića, odred Hilfspolicije pod voćstvom kapetana Schrecedera, naoružani canovi nemačkih organizacija, koji su bili u sastvu Hipo i ustaša.

civili ®e,ogardeici su se pojavili u Neštinu, gde su pljačkali i pošli dalje. Ustaše i koq SU bili sa n J,ma ubiali su iz pušaka i noževima klali muško i žensko na namV'U P o kućama nailazili. Zapaljeno je više kuća, opljačkano mnogo stoke i P°rodicam ode,a , postel^ine, koja Je dovedena u Ilok i podeljena ustaškim

lz Neština krenuli su u sused i ponovili zločine.

^agre^a9, dan, 14, oktobra vratili su se svih 8 belogardejaca u Ilok ustaške iz a Produžile su put za Šid dok su Iločani ostali u mestu.

došlaJ|edna^e došla ujutr0 , doterala 20 lica koje su proveli u Šid. Druga grupa Čereziča f Sto kasn,je , doteral a 14 muškaraca iz sela Meština, Suseka, Banoštra i siia ih n 9 dana ta 9ru Pa krenula je prema Tovarniku i svu 14 postreljala i obe- na Pruzi negde oko Ilače.

Za vreme berbe grožđa iznenada došli su u selo Susek belogardejci f na bornim *kolima.* Opkolili su *selo a u tom opkoljavanju* učestvovali su ust Iloka i jedan odred župskog redarstva iz Vukovara. Sa njima je bio i kotarsk' stojnik Grković, te neki zapovednik sa crvenim fesom na glavi. Pre ulaska vojska je bombardovala selo iz *aviona a kada su ušli* ubijali su po kućama nr i silovali. Tom prilikom ubijeno je oko 100 ljudi. Kada su se vraćali iz sela n^ na oko 7 do 8 ljudi, poveli ih sa sobom, doveli na đubre van sela i tamo ih J[8]''* Iz selasu odveli konje, marvu, žviinu, svinje i t.d. Zapalili su 30 kuća u koij^ ležali ubijeni ljudi ili su živi u njima izgoreli. Opštinski beležnik primećen je sak^ im nožem u ruci. a

Događaje u Suseku opisuju Vukmirović Danica na sledeći način:

Jednoga dana u jesen 1943. godine došli su nemački avioni i kružili selom. Iznenada počeli su da pucaju, a zatim da *bacaju* bombe, od kojih je ne? liko kuća srušeno, a svega jedna žena je poginula. Bombe su padale na meka^. tlo pa zbog toga neke nisu eksplodirale. ^

Za selo je to bilo ogromno iznađenje. Istoga dana posle podne došla i nemačka vojska i belogardejci na tenkovima i borbenim kolima. Sa sviju stran- ulazili su u selo. Poplašeni stanovnici hteli su da beže, ali su vojnici naredili da svako mora ući u kuće i niko ne sme biti na ulici, te se nikome neće ništa dogodi- ti. Kada je vojska uterala narod u kuće naišli su ustaše u civilu sa Kafka Karlom,i ulazili u svaku kuću. Čulo se pucanje pušaka i iz revolvera i vrisak žena i dece.

Opis jedne žene glasi doslovce:

"Od jedared upali su u našu kuću ustaše Salačko Štipa iz Iloka sa mesarem Laurićem i još jednim te izveli na dvorište ćelu našu porodicu, moga muža, deveta, svekrvu, dete i mene. Poredali nas prvo opljačkali dvera i oduzeli sav novac i na očigled svih nas ubili ga iz puške kuršumom u čelo. Onda su uhvatili moga muža *i* počeli da ga džepkaju, te *je* on video šta *će* da bude, a ja sam u tom momentu zgrabila dete i gurnula ga pod peć, dok sam se ja sakrila pod krevet. Čula sam pucanj puške i zatim jedan glas koji je pitao kuda ćeš ti stara". Onda je pukla i druga puška. Tada su mi muža i svekrvu ubili. Posle toga ušli su u šupu i počeli da traže mene. Primetili su me pod krevetom i opalili dva puta te me ranili u noge. Usled izliva krvi ostala sam u nesvesnom stanju, dok su oni nastavili po kući da pljačkaju. Prilikom otvaranja šifonjera naišli su na dve naše gošće, koje su danpß došle iz Nještina da se sklone kod nas i odavde ih na mestu ubili. Za to vreme su nemački vojnici i belogardejci pljačkali po drugim ulicama, pucali na svinje, kokoške, zalazili po kućama, uzimali jelo, po podrumima pili i prosipali vino i raHf ju. Osim plljačke silovali su žene koje su vriskale a za onima koje su počele" beže pucali su."

Istoga dana produžili su za Čerević, a sutradan se vratili i ponovili zločine'[2] prvog dana. Na kolima i kamionima odneli su žito, svinje i svu marvu otera • Posledica ove akcije bila je da *je do 100* ljudi, žena i dece ubijeno i Milivoju Babockom su otsekli nos i uši, a onda ga zaklali. Neke su povezali žico dva po dva izveli na pašnjak i tamo ubili.

Kada su iz Suseka došli belogardejci u Banoštar bili su izmešani sa v°¡nic'^! iz Rajha. Opkolivši selo počeli su sa pucnjavom. Naredili su stanovništvu sela d

Dor ti katoličke crkve. Tu su izdvojili 20 devojaka i zatvorili ih u kuću biv. se sakup, ka opštine i pretsednika Kulturbunda Beivinklera Petra. Celu noć bile su predsedni a gu0 se vrjsak j zapomaganje. Njihov stid im nije dozvolio da zatv°ren®, su bile silovane. Sutradan su ih odveli preko Iloka u Šid, odkale su ih znaju da su

izdvojili su i 62 muškaraca. Povezali su im ruke na leđa sa žicom i odveli ih sve u podrum kuće Savkić Steve. To izdvajanje vršile su ustaše pod komandom **ustaškog** satnika Tomljenovića, ustaše Manceta Nikole, agenta Kosa iz Zemuna Kneževića iz gaĘke palanke. U toku noći izdvojili su dv apo dva u zasebnu sobu i ih dobro isprebijali starije su pustili kući, a mlađe odveli u vojsku. To tUk!(nie izgledalo je ovako: čim su dvojica dovedena iz podruma ipoojavili se na batin **a** sobe, dočekala su ih dvojica sa štapovima u rukama. Odmah su ih počeli harati po glavi, leđima i ostalim delovima tela. U sobi su se pridružili i ostali, te su **ᵘoni** udarali kako je gde ko mogao. Lupali su ih glavama o zid. To je trajalo oko pola sata i onda su ih ponovo vraćali u podrum.

Erdevik u septembru primio je belogardejce veoma susretljivo a naročito domaći Nemci. Došli su iz Rame jedan odred sa konjima. Smeštene su po privatnim kućama. Prvih dva dana vršili su manje pljačke. Oficiri su se kretali u meštana Nemaca. Trećeg dana počelo se sa hapšenjem po spisku. Pohapsili su 33 lica od kojih 6 ženskih. Jedne su odveli u kuću Schneider Alojza, gde je bio njihov štab, a druge u podrum osnovne škole. Jedne i druge su strašno zlostavljali. Lomili su im noge i ruke, udarali tupim predmetima po telu. Branković Milanki odrezali su dojke, a ruke i noge, odnosno kosti lomili u komade. Na taj način hteli su da doznaju da li ima kakva organizacija narodnog otpora u selu.

Najzad su sedmoricu iz podruma osnovne škole i četvoricu iz kuće Schneidera odveli u dvorište kuće Mije babića, gde su ih postreljali i na istom mestu zakopali 12.10.1943. godine u 17 časova.

Posle mesec dana saopštio je predsednik opštine Gauges i beležnik Probst, da je odobreno, da se ti leševi streljanih mogu iskopati u dvorištu i sahraniti na groblju, ali je tom prilikom zapretio svima da nesmeju pljačkati niti ikome pričati šta pnmete na leševima, jer ko se bude ogrešio o to da će biti streljan.

Prema utvrđenim podacima u Erdevik je došao čitav konjički puk sastavljen belogardejaca i Nemaca iz Poljske i Rajha. Puk je, imao tri eskadrona. Svaki ^seti u puku bio je Nemac.'Glavni komandant bio je Nemac iz Rajha kapetan von Voro 9 Zamenik mu je bio belogardejac. Načelnik štaba bio je Rus kapetan beloa°'d 3 lStražni sudi Ja u štabu Rus, kapetan Žurkov. Ovaj puk je pripadao prvoj Wolf lir kozačko i diviziji. Žurkov i Voronov su vodili istrage, a keptan von maškc ^0 le ubio revolverom u dvorištu kuće Mije Babića dovedena lica iz podru-

tomeDžtSU °Va stre,jan ja iz vršena po planu unapred spremljenom zaključujemo po belogard Je fo,ksdo ičer Molnar Desider u Erdeviku izjavio Petaković Marini, da su ubijeni Ci Ubil, one, Suvečdavno po mišljenju domaćih Nemaca morali biti sPisak o hSU prepustili vojsci- Domaći Nemci su tako ranije pripremili i sastavili öo·aska llCa treba ukloniti , predati komandantu belogardejaca prilikom

Iz Erdevika komanda je poslala u Bingulu jedan odred konjice. Taj se 2g, u mestu 18 dana. To vreme predstavljalo je besane noći i neizvesni dani z~ Pune kuće hrane i mladog vina posle odlične berbe privlačilo je vojnike. Oni' i pili bez mere. U strahovitoj pijanki uništvali su sve do čega su dolazili, tako pojedini prizori toga uništavanja ne mogu ni opisivati. Za vreme ovog boravi 18 dana svakog dana odilazili su u planinu Pištinac i u Staru Bingulu. Na kon- bi naišli u tim pohodima ubili su ga. Ubijali su i ljude koji su sa plugom orali ze po polju, one koje su obrđivali ili samo prošli mirno pored njih. U staroj Bino bingulačkom ataru poubijali su 25 ljudi. Oni su išli od kuće do kuće, pokušii muškarce starije od 18 godina i oterali naledine van sela. Kupili su samo Sh' Slovake, dok Mađare nisu sakupljali. Time samo potkrepljuju dokazima ^ rađeno po unapred predviđenom planu, jer nije učinjena zabuna sa drugim ib* već tačno određenim. Domaći Nemci konferisali su sa belogardejskim ofic'irirma odlučili su da sve puste kući. Dok se o tome odlučivalo vojnici su upadali otvorene kuće, pljačkali i oterivali stoku, konje i živad.

Neštin je zapamtio belogrdejce, a s njima i ustaše, koji su zajedno vodili akt ju. Svedoci tvrde, da su sa ustašama bila i neka gađanska lica iz Osijeka p« komandom satnika. Taj satnik nije bio niko drugi nego Tomljenović koji u to dobi po Sremu i okolini Šida teroriše stanovništvo. Sa njima su bili i ustaše iz Iloka poc voćstvom Kafka Karlom, upraviteljem pustare, Ceroviča, vlasnštvo markiz- Palavičinija, u kojem je bila stalna ustaška posada. Prilikom njihovog dolaska uhapšeno je 42 lica iz Neština. Svi su vezani i stavljeni uza zid kuće Save Rajkovića radi streljanja. Mnogi ljudi obraćali su se na Kafku kao svog znanca, da spreči strel- janje njihovih meštana, ali ih je on odbio kao i prisutni ustaški kapetan, pretećiids će molioce staviti uza zid.

Zločinačka zamisao ustaša i domaćih Nemaca uz učestvovanje belogardeja- ca izvršeno je na očigled potištenog sela.Svih 42 je streljano. Ta ista grupa sa bel- ogardejcima dolazi u Sviloš 16.10.1943. godine. Tu je Kafka ustaški bojnik Tomljenović, ustaški satnik, Grković, utaški kotarski predstojnik, agenti župskog redarstva iz Vukovara i druge ustaše.

Belogardejci su se dali na svoj uobičajeniposao. Pljačkanje kuća, opijanje- silovanje žena i devojaka.

Tada je sakupljeno u selu muškaraca od 14-te godine pa na više. Svi su zatvornei u jedan podrum. Tu je bilo starijih ljudi sa kojima nisu znali šta da rad U logor ih nisu hteli da šalju, pa odluče da ih postreljaju. Odabrali su 9 staraj jedno dete i dve žene, vezali ih u žice i izveli iznad kuće ukojoj su bili zatvoreni tamo ih streljali.

13. oktobra jedan bataljon belogardejaca opkolio je selo Ljubu. U selu pokupili sve muškarce od 14 godina pa starije, doterali pred gostionu Leopci Hana. Tu su ih postreljali, a jedan podoficir ispitivao je ljude o partizanima, o to kada su oni dolazili, kome su dolazili, koiko se zadržali i si. Lepold Han pozv u kancelariju, a kada je izašao bio je go i krvav po telu. Naredili su mu da be • onda ga ubili iz revolvera. Posle njega pozvan je Vojin Apelić, i taj je izašao krv preklinjao ljude da kažu kod koga su bili partizani. Tada su istupili nekoliko nj izjavili, da su kod njih bili. Zbog toga su ih tuklil. Odveli su Peru Jančića na ops

tamo ga ubili. Sve ostale vodili su pored mrtvog Hana i zapretili, da će

sKi pašnja . bude hte0i g|edat j u njega ubiti. Uveče su uhvatili Đuru Čuha

•vakog onog

1 ut>il1 r su tri dana. To vreme su proveli u pljačkanju sela. Odveli su 73 konja,

o kola O s w a'move, svinja, žita, vina, sena i drugo.

ola

ii Bamat.« - v/ina csna i Hrjinn

poštaru su ponovo došli belogardejci posle kratkog vremena i uhvatili 4

- a Vasu Kovija, Milana Dukinca, Mirka Čekerinca i Uglješu Čekerin

pjvošana v Vasu Kovija, Milana Dukinca, Mirka Čekerinca i Uglješu Čekerinca. Oni su

trebali da budu upućeni na rad u Nemačku, ali su zbog toga, što je tih dana dignut

'vazduh kod Šida, obešeni za odmazdu na telegrafske stubove uz železničku

prugu blizu Sida.

(j srezu Irig:

20 oktobra poslata je kaznena ekspedicija sastavljena od belogardejaca, SS i ustaša. Selo je zapljeno i potpuno razoreno. Preostalo stanovništvo raseljeno je u Vrdnik, Irig, Sremsku Kamenicu i po iriškom srezu, a neki su se razbežali na sve strane. U ataru toga sela danas živi svega 249 duša, umesto ranijih 937.

U srezu Vukovar

30. oktobra u Petrovce došao je jedan kozački puk pod komandom jednog kapetana i dva poručnika Nemca. Jedinica je nosila Feldpost Nr. 56102 D. Oko 6.30 časova ujutro selo je bilo blokirano. Sve na koje su naišli van sela u polju na radu i po selu pokupili su i doveli kod grčko-katoličke crkve. Kapetan je pozvao sve prisutne, da mu objasne zašto su zvonila crkvena zvona, kada su oni bili na udaljenosti od 500 metara, pod pretnjom streljanja sviju. Sveštenik Budinski Jakov izjavio je, da je kod njih običaj da se zvoni, kad aje sveta liturgija. Sa tim objašnjenjem se kapetan nije zadovoljio i nije hteo da poveruje. Napao je prisutne, da u selu ima 200 partizana. Pozvao je načelnika i sveštenika da pokažu roditelje one dece, koja se nalaze u partizanima. Dobivši negativan odgovor počeo je da viče i preti da ce prvo nJih dati streljati pa celo selo, a zatim sve sravniti sa zemljom.

U kući Veličković Vukašina streljali su dvojicu i pozvali načelnika da ustanovi ' ®ntitet ubijenih, ali kako su to bili seljaci iz sela Mirkovaca, nije mogao tome udomiti i kapetan je zapretio da će ga obesiti. Tada je došao sveštenik i video polubog Veličković Lazu sa užetom oko vrata, krvav i pun masnica. Isto je bilo i sa vacević Tihomirom. Njega je tukao visoki poručnik. Iz kuće Veličkovića odnosili Ojnici sve šta su stigli i preneli u Cerić.

ta otD V∘^Ska^e imala sobom dva spiska. Jedan sa svima istaknutim licima iz pokre-

a, kao ' sve roditelje dece koja su bila otišla u vojsku narodnog otpora.

da nado vt|om Spisku saku Piil su ljude i odveli posle podne u 3 časa u Cerić. Drugog

ličenih S t' SU ,Sti vo i nici ' opljačkali sve kuće odvedenih i nekih drugih osumn-

• stvari, hranu, svinje i ostalo.

Babić^sf11 odvedenim bili su Majher Feodor, bilježnik, Ujfalusi Aron, gostioničar, M0|nar opštinski pisar, Lazo Veličković, Tihomir Kovačević, Nad Đuro, st., B∘9ić u ailo' Novaković Gavro, Nad Mihajlo, sin Đure, Barna Mihailo, Kovač, ves o, Kanjoh Ilija, Međeši Petar i dr.

Pošto su se izvesno vreme zadržale u Sremu trupe I. kozačko-koniičk ije su prešle u Hrvatsku i jedan deo Bosne, gde su počinile tako isto velv^ zločina. Na ovoj teritoriji zateklo je diviziju pomenuto preferomiranje XIX ,v 'I/«rm IC Droino Ar^ I. ._i: _ _ • . ' . p.v-iolwnmctrjje u X kozačko-konjički korpus. Prema do sada prikupljenim podacima trupe I. ko konjičke divizije i XV SS kozačko-konjičkog korpusa počinile su na Hrvatske i Bosne sledeče zločine:

Područje Doboj, Novska, Brod i Glina.

Na dan 16.11.1943. ubile su jedno lice koje je htelo da odbrani svoju ž kćer od silovanja i pokušala su da ubiju sina ubijenog, koji je uspeo da izma?" Pored toga opljačkale su kuću ubijenog lica. *

Istog dana su obesile u Čivčiji na železničkoj stanici jedno lice iz Foče su prethodno terale da 8 kilometara trči vezanih ruku na leđima i za to vren bičevale, da bi ga potom izmrcvareno obesile o direk.

Između 24. i 25.11-1943. godine ubile su u Novskoj muža i ženu, starca od $ godine i staricu od 72 godine, pošto su izvalile vrata od njihove spavaće sobe po izvršenom ubistvu opljačkale su iz kuće preko 200.000 kuna.

Iste noći su ubile jedno lice iz Starog Grabovca i opljačkale stoku.

Septembra 1944. godine upao je odred kozaka iz Kutine u Novi Grabovac. zapalio nepokretnu imovinu jednog lica. Na taj dan, 17. novembra iste godine odred kozaka koji je pripadao istoj jediniciupao je ponovo u Novi Grabovac, pi pošto je opljačkao pokretnu imovinu 10 domaćinstava, zaplio je kuće za stanovao je i sve sporedne zgrade isith i ubio jedno lice.

Krajem aprila 1945. godine, kozaci su u Trnovu ubili seljaka Labaja Anoria.

23. oktobra 1943. kozaci su u selu Nemci, srez Vinkovci, silovalil jednu ženui opljačkali njenu kuću.

U Starom Slatnuku su kozaci neutvrđenog dana ubili jedno lice i zapalili mu kuću.

Novembra 1943. su kozaci na putu iz Petrinje za Glinu zapalili sela Hadžer. Majske Poljane i Brnjeušku, isto tako su u Glini zapalili na periferiji neke kuće! pokušali da siluju dve žene.

Područje Žumberka:

Prilikom akcije u Žumberku u drugoj polovini oktobra 1943. godine, jedinice I. kozačko-konjičke divizije su počinile niz zločina na ovom području: ubisN* pljačke i namerna pustošenja i rušenja imovine. Tako su pobile: u Reljićima osobe, u Šinkovićima6, u Ljubanoviću 14, u selu Drašći Vrh 10-12 lica, u Gornje ; Oštrecu oko 15 i u Kostanjecu 8 lica. Pored toga sva sela su potpuno opljačkale• stoku odvele, a selo Ljubanovići potpuno zapalile.

Područje Marije Bistrice:

Na dan 26.oktobra 1943. godine došlo je u Mariju Bistricu 11 kamiona sa^Jj parna I. kozačko-konjičke divizije i odatle su trupe odmah krenule za selo Laz, gde su ubile 22 lica, zapalile 24 doma i izvršile pljačku.

družje Đakova i Čazme:

mbra meseca 1943. godine I. kozačko-konjička divizija je prošla okoli-
N°kova kroz sela: Trnovu, Lapovce, Grabalje, Drenje, Dragutin i Matković
nom Đa „t0 jh je opustošila. Potpuno je opljačkano oko 90 domova, i to stoka,
' ^stočna hrana, živina, pokućstvo, odeća, ploljoprivredni inventar, stvari od
ljudska i ^ satQvi j cjru g0i gotov novac i t.d. Otimale su i tako beznačajne stvari
Vr o^d^što^S^je brijački pribor i drugo.

ka izvesne trupe zadržale su se u okolini Đakova duže vremena i tom prilikom su
dosadašnjim podacima izvršile sledeće zločine:

prem^a dan 6.11.1943. godine ubile su: u selu Trnavi Ivana Kozavićkog; u selu Lapovcu Ivu Turkovića, Vulčik Joza i Biodu Antuna; između sela Trnave i Lapovca ubile su Fabijanića Jozu.

Na dan 18.2.1944. godine ubile su u selu Grabarije Stjepana Belobrka i Antu Šimunovića.

Na dan 10.6.1944. godine u selu Matković Mali silovale su: Rozu Lazić, Mandu Gonjar, Anku Vargić, Mandu Vargić i Pavu Lazić.

Jedne noći jedinice ove divizije silovale su u bolnici Stančić i nekoliko pacijentkinja, a kada su oni došli da se žale komandantu saniteta Dr von Heide-u, on ih je odbio i nije hteo o tome da ih sasluša.

U toku 1944.godine trupe ove divizije su tukle u više mahova topovima selo Grabarije i rušile i palile kuće po tom selu.

U avgustu 1944. zapalili su kozaci 5 kuća u Čazmi. Ovu paljevinu je izvršila jedna motorizovana jedinica pod komandom Rottmeistera Weil-a.

U selu Budimščina kozaci su uništili gotovo sve kuće i izvršili masovnu pljačku.

U selu Ploštara Ivanića su tukli stanovnike,silovali žene ipljačkali sve što su s'igli. U Subočanima su zaklali i unakazili 2 lica i izvršili masovno uništavanje imovine.

Na dan 2. i 4.11.1944. godine, trupe I. kozačko-konjičke divizije su opljačkale imovinu 4 lica u mestu Dubravi. U toku 1944. godine u opštini Dubrava počinile su jupe ove divizije više zločina, upadajući iz svojih uporišta Vrbovec i Gradec. Tako
na dan 10.3.1944. godine izvršile pljačku u selu Zvekovcu, 27.3.1944. godine,
Zetk U 2vekovcu- 30.3.1944. godine u Selu Zgališću, 31.3.1944. godine u selu
su sve"' 4 't 1944' Qodine u selu Dubrova III, Brezja, Zvekovac i Novaki I opljačkale
k0lg Ve do če 9a su došli: razne životne namirnice, odeću, rublje, satove, stoku,
4 4 i g ^ 0 ^ '. dru 9°. 0sim ove pljačke zapalile su kuću jednog lica, a na dan
4. godine ubile su Kovačić Franju i Kovačić Josipa iz Brezja.

Brdo j 0Ve 1 tbra 194;4. godine upale su trupe ove divizije iz Popovače u selo Veliko
Pucati i'2Vrsile P'jaoku. Došavši pred kuću Rok Magde, počele su bezrazložno
(srez Kut'3 Pl„a9U kUĆS Ubile Rok Mi„u, lst0 tako ove jedinice su u selu Velika Brda
Merkur Oh^ uhapsile Mi;u Milaka, a kasnije, kada je komandant ove jedinice Ivan
Uberleutant, bio ranjen, Milak je izvučen iz zatvora i streljan.

ubila T epterr|bra meseca 1944. godine ista kozačka jedinica upala ie u Potok i tu je
ezi ju Radeljić.

Na dan 16.9.1944. godine vraćala su se kasno uveče dv atenka iz sast kozačko-konjičke divizije iz akcije u selu Osekovu. Bez ikakvih razloga, j/!5 obesti, ispaljena su iz ovih tenkova nekoliko metaka koji su pogodili Anku c u selu Potoku i ova je na mestu ostala mrtva. Ve)i

Na dan 8.1.1945. godine došla su tri kozaka iz Strušca u selo Osekovo su opljačkali jednu kuču i ubili jednog čoveka. 19

Na dan 28.1.1945. godine uveče došao je u kuću Amalije Brajinić u Vo|0ri jedan kozak. Zatražio je da mu se dade jesti i piti, pa kada mu je to davno p0st je zahtev da ga Ivan Brajinić otprati do partizana, pošto navodno nije više hteo"5 služi Nemcima. Ivan Brajinić je pošao sa njim i samo što su odmakli od kuće * vojnik ga je ubio, razbivši mu glavu kundakom od puške.

Prnjavor:

Prilikom akcije I. kozačko-konjičke divizije protiv narodno oslobodila^ vojske Jugoslavije, ušle su trupe divizije u Prnjavor 28.7.1944. godine. Za pet dana koliko su se zadržale u mestu, ove jedinice su izvršile totalnu plljačku mesta i slo-vanje žena, naročito prve noći po ulasku, kada su muškarce pozatvarale i za vreme dok su ovi bili u zatvoru vršile zločine. Silovale su kako devojčice ispod 14 godina tako i sve žene do preko 70 godina. Silovanja su vršile čitave grupe vojnika da su žene zloupotrebljavane polno po 30-40 puta. Pri odlasku trupe su zapalile više zgrada u Prnjavoru.

Sv. ***Ivan Žabno:***

Avgusta 1944. godine jedinice I. kozačko-konjičke divizije su vršile masovno torturu stanovništva sela Sv.lvan Žabno, pljačku i namerno pustošenje imovine, uz pokušaje silovanja žena, pa i devojčica od 12 godina.

Nova Kapela

Avgusta 1944.godine trupe I. kozako-konjičke divizije su vršile masovno uništvanje imovine stanovnika Nove Kapele.

Kamenica-Srem:

Na dan 20.9.1944. godine u 11 časova upalo je 150 vojnika I. kozačka konjičke divizije iz Hrvatske u Kamenicu-Srem i tu su do 17 časova, dokle su s zadržale u mestu, ubili više građana, izvršili pljačku stanovništva, mučili pojedin i pokušali da siluju neke časne sestre.

Srez Velika Gorica:

Na dan 17.10.1944. godine jedinice kubanskog puka I. kozačko-kon diivizije pod komandom potpukovnika Wagnera Konstantina zapalile su Petrovina, srez Velika Gorica, pošto su prethodno izvršile totalnu pljačku imo naročito stoke. Isto tkao pokupile su i odvele iz mesta neke stanovnike.

Ovaj zločin je izvršen kao odmazda zbog toga, što se jedan deo stanovnis sela Petrovine nalazio u redovima NOV-a.

Gradiška i srez Požega:

^reZ prenia do sada prikupljenim podacima u ovim srezovima kozaci nisu počinili izrine, 73 sada ie utvrđeno da su u toku leta i jeseni 1944. godine opljačkali {eške ^e c|c)rn ačinstava u selima Trenkovu, Mihaljevu i Lipovljanu, a u selu oštetili 2 Hj su iz obestj Bevandić Ankicu. Zdenkovcin[la]

SrezLudbreg:

Kroz ovaj srez su prošli delovi XV SS kozačko-konjičkog korpusa maja 1945. ne prilikom povlačenja pred Jugoslovenskom Armijom.

g0Clin p ma do sada prikupljenim podacima tada su za relativno kratko vreme -^veliki broj zločina. Tako su 1. maja 1945. godine u selu Kuzmincu izboli p0Cir"' a zatim zaklali seljaka Jadanić Valenta, a potom mu potpuno opljačkali n0Z®m Dalje su početkom maja u selu Lunkovcu opljačkali jedno domaćinstvo, a u ^luKoljevinci 17 domašinstava, dok su u selu Gorica izvršili totalnu pljačku svih domaćinstava. Zatim sledi pljačka do temelja sela Čukoveca i Kučana, pljačka 9 domaćinstva u selu Grbaševcima i 8 domaćinstava u selu Prilesu. U selu Subotici su ubili početkom maja seljanke Škrinjara Stjepana, Gazivodu Alojza i Globleka Josipa.

Na dan 5. maja iste godine opljačkali su potpuno kozaci sela Karlovac, Županec, Kuzminec, Slokovce i Cvetkovac. Istog dana su u Kukovcu ubili sekiram seljaka Rusa Iliju,a u Rasinji ubili su hicem iz puške seljaka Tampfla Stjepana.

Na dan 6. maja iste godine kozaci su u selu Martijancu ubili Lukačića Ćirila i teško ranili Navoja Jakoba; u selu Križevljanima su ubili Stančina Ivana i Stančina Filipa; u selu Martijancu su takođe ubili Kočina Martina, koji je pokušao da spreči pljačku; u selu Ludbreški Vinogradi su opljačkali Novosela Viktora, a zatim ga vezali žicom i ubili; u selu Kreščevini su ubili seljaka Horvata Klementa.

Srez Novi Marof:

Na dan 7. maja 1945. godine su kozaci u selu Tužni, Gačici i Vidovcu opljačkali 9 domaćinstava i zapalili nepokretnu imovinu 3 domaćinstva. Istog dana su u Orehoviću ubili Šafrana Matu, pa su ga po izvršenom umorstvu opljačkali.

Na dan 8.maja iste godine kozaci su opljačkli sva domaćinstva sela Vratine.

srez *Ivanje* c:

kojj •Na da„ 8_ma J^a 1945' godine kozaci su u selu Punikve ubili Hodoljetak Vinka Je P°kušao da spreči pljačku, a u mestu Ivanjec Župančiča Gaspara.

ma J^? dan 9' miaja iste godine u prolazu kroz selo Lužane ubili su kozaci ubodi-

Hrvatsk ' 17' jula 1944' 9°d'ne' tru P^e kozačke divizije su izvršile upad iz izvršen 6 U Slovei?'j^u> ' to u istočnu Belukrajinu, tj. u bivši metliški srez. Upad je 12 Pravca Žumberak i Vivodna/Hrvatska.

pro i2ilaz?ZHltata kratk° trajnog boravka trupa ove divizije na ovom područjujasno d a je namera neprijatelja bila potpuno opustošenje i pljačka metliškog

sreza. Trupe su vodile sa sobom kola specijalno namenjena za odnoj opljačkanih stvari. U naročitim ručnim špricima vojnici su nosili neugasivu srp^ zapaljive fosforne pločice, a sami vojnici su izjavljivali, da će Metliku spaliti do 7[51] je. [6(1]

U kritičnim danima između 11. i 17.7.1944. godine, trupe kozačke divizi' počinile sledeće zločine: ubile su 14 lica, pet lica ranila, i silovali 6 žena; u sa[5] Metlici spaljeno je 170 zgrada i to 25 stambenih kuća i 145 gospodarskih zqr[a] u ostalim mestima sreza spaljeno je i porušeno 136 zgrada i to 19 stembenih k i 117 gospodarskih zgrada. Ukupna šteta izvršena paljevinom i pljačkom u sr ^ precenjena je sa 25,125.551 dinar. Osim Metljikenastradala su sledeča mesta* srezu: Križevska Vas, Boldraž, Bojanja Vas, Božjakovo, Curilo, Drašiči, Krašnjiv^' *Kramačina,* Radoše, Radovica, Radoviči, Rakovec, Rosalnice, Slamna Vas Svržaki, Vidošiči, Želebej i Železniki. Osim plljačke i uništavanja privatne imovin izvršene su i sledeće pljačke i uništavanja javnih imovina: demolirane su crkve uništena imovina i izvršena pljačka inventara u selima Vidošiči i Brašiči; demolirane su škole i izvršena pljačka i uništenje u njima, u selima Brašiči i Radovij opljačkana je i uništena imovina državnog kemtskog posestva "Vinomer" [t] Vinomeru.

Na osnovu svega izloženog, a u smislu citiranih propisa Jugoslovenskogi Međunarodnog zakonodavstva, Državna komisija utvrđuje von Pannwitz Helmut-a, biv. generallojtnanta, komandanta I. kozačko-konjičke divizije i XV SS kozačko-konjičkog korpusa za ratnog zločinca. Njegovo pritvranje je obavezno u smislu člana 4. alineje V. pomenutog jugoslovenskog zakona a izručenje jugoslovenskim vlastima obavezno je u smislu Moskovske deklaracije od 30. oktobra 1943. godine,

Referent
V. Šambaher

U Beogradu, 26. juna 19947. godine.

Sekretar, Predsednik,
(Dr ivan Grgić) Dr Dušan NedeljkoÄ

15. ODLUKA

o utvrđivanju zločina okupatora i njihovih pomagača

F. BROJ: 1313/i; F. BROJ: 10750

ZLOČINAC:

Prezime i ime: REITH FRANZ

Približna starost: 37 godina, rođen 21.09.1909.

Narodnost: Nemac iz Obrovca u Bačkoj

Jedinica, zvanični položaj i čin: General Banatske straže, prefekt policije u Banatu i pretstojnik gradske policije u petrovgradu. Pre rata advokat u Kuli.

Poslednje boravište: Petrovgrad, sada u bekstvu u inostranstvu.

Ostali lični podaci: Videti u priloženom sliku.

KRATAK OPIS I KVALIFIKACIJA ZLOČINA

Masovni zločin "SISTEMATSKI TEROR"

1. Mučenje građanskih lilca,
2. interniranje građana pod nehumanim uslovima,
3. silovanje,
4. pljačka

POJEDINOSTI O ZLOČINU

(Zločinac, mesto, vreme, način i sredstvo izvršenja, žrtve, štete):

I.

nema"!! Nemac iz Bačke, Franc Rajt se prvih dana aprila 1941. godine, pri ulasku
službu trUPa U Banat našao u Banatu da bi se nemačkoj oružanoj sili stavio u
6283 U_ Kako Sam u svom izveštaju o svom radu 1941. godini, dokumenat inv. br.
Gaule't navodi on iz sopstvene inicijative putuje u Petrovgrad gde tadašnjem
]ecjno'6r„u Honig v u Kreiskomandantu Jurgenu Wagneru predlaže da postave
sara sr ada j čera, ko i' Je odrastao među Srbima za političko upravnog kome-
Su se i Za novo„'3ečejskog radi preuzimanja celokupne vlasti u tom srezu iz kojeg
1 Ober t?°SI0Venske civiine vlasti Povukle. Na ovaj njegov predlog Gauleiter Honig
stleutant Wagner postavljaju ga za komesara sreza novo bečejskog u okupi-

ranom Banatu, gde Reith odmah odlazi i preuzima svu vlast u svoje ruke. centralna vlast za Banat tada još nije postojala, već su prve nemačke **vi** Banatu bili srpska načelstva odakle su upravljalo celim Banatom. U to Janko Seppe vođa nemačke manjine u Banatu bio je u Berlinu i tamo čekao] o sudbini Banata.. Po povratku iz Berlina dr Sepp Janko daje mi zadatak da' nizuje nemačke vlasti i civilnu upravu na području celoga Banata pomoću nr' ' nika nemačke manjine učlanjenih u švapsko-nemačkom kulturnom save^ Kulturbundu -. U tom cilju a po zahtvu tadašnjeg vojnog zapovednika u Srbiji Fr" Rajt postaje predsednik zakonodavnog odbora za izradu zakonske Uredb^ unutrašnjoj upravi Banata, koja je imala za cilj da Banat odvoji od Srbije i predg na upravu nemačkoj manjini. Po donošenju te uredbe i upostavljanju central' nemačke uprave u Banatu sa sedištem u Bečkereku, dr. Janko Sepp Vo? nemačke narodnosne grupe u Banatu daje Francu Rajtu novi zadatak dg nacističkim principima organizuje nemačku ploliciju i javnu bezbednost u Banat, U ovom cilju novoimenovani viceban Banata Sepp Lapp predlaže, a marionetsi? savet komesara u Srbiji postavlja Franca Rajta za načelnika prosvetnog i upravr odelenja nadleštva podbana za Banat, prefekta policije, pretstojnika gradske p cije u Petrovgradu pukovnika, a docnije za generala Banatske državne straže. Na ovim položajima i u ovim svojstvima Franc Rajt u krilu prefekture policije u Banati kao rukovodilac njenog otseka za javnu bezbednost pristupa organizovanju tajn špijunske mreže, koja se sastojala od centrale u prefekturi, sprovedenih stanica svim sreskim mestima i sabirnim stanovnicima u tim selima, a u čijoj su službi bili svi nemački učitelji, funkcioneri Kulturbunda i članovi Deutwehe Manschafta. Ova od Rajha organizovana tajna mreža došaptaća, denuncijanata, konfidenata i pro-vokatora bila je stavljena u službu nemačkog Rajha, jer je prefektura polidje Banata, bila podređena višem vođi SS i policije na području opunomoćenog komandujućeg generala u Srbiji u čiju su nadležnost spadala sva pitanja policije pitanja politike prirode. U dokumentima koja se odnose na ovu organizaciju navo-di sam Rajt: "Sve komuniste treba pronalaziti. Svi su oni za nas važni a od naročite važnosti su vodeće ličnosti. Ove ljude treba strogo i preterano tačno motriti. Sve što je protiv Fuhrera, liberalističko demokratsko gledanje na svet sve je to sumnji vo i treba ispitivati." Dokumenat i V. br. 6289.

Po zahtevu nemačkog državnog savetnika Dr Turnera, a uz sporazum s« vođom nemačke manjine **dr.** Sepp Jankom, Franc Rajt pristupa **reorganizaciji** izgrdnji nove nemačke policije u Banatu u kojoj su samo Volkadajčeri mogli **biti**

Ova od njega osnovana i rukovođena "Crna" policija bila je najglavnije sred stvo ugnjetvanje građanskog stanovništva u Banatu. Regrutovana od bana s Nemaca - Kulturbundista - ksnije popunjena i od banatskih Mađara **organizova** u profašističkom i revizionističkom mađarskom kulturnom savezu južnog kraj DMKSZ - ova policija je bila instrument najcrnje reakcije i najžešćeg terora- u ravnome Banatu, u dubokoj pozadini front, fizički uklonila sve one^ stanovništva koje je smatrala sposobnim za pružanje otpora, te da bi uništila odnu samosvest u težnji za slobodom naše žive narodne snage u Ban Banatska državna strža - Staatliche Landwasche -, je kao prvu meru protiv nas življa preduzela hapšenje. Za hapšenje je korišćena svaka prilika, a hapsilo se \ ikakva osnova. Hapislo, se po ćelom Banatu u svako doba dana i noći, P°J

Svaki Banačanin koji se pre rata usudio da se suprotstavi naćno ^|j Una ži vršenoj od strane nemačke petokolonaške bande i time se rovarenju i Pj čkim organizacijama u Banatu ili pojedinom pripadniku koje od tih zame*10 naci Q je poc| prvj nacistički udar. Na prostu prijavu sa njihove strane organizacija. ^ajjstaknutjjj banatski patrioti ubijani su ili hapšeni, ili izlagani zlostavl- najisPravnlJ, an;u ove mere, primenjivane u početku na uže krugove istaknutih janju i P0111^ redu intelektualce, obuhvataju kasnije sve šire krugove stanovništva, ljudi, u prv ^ ^^ sve ve<5om žestinom i sve oštrijim zločinačkim karakteristikama.

Posle U K ku- Rajt preduzima tzv. planske akcije čišćenja celih srezova i oblasti. Ove akci- e je Rajt orgnaizovao i mnogima rukovodio, bila su na dnevnom redu u s je R t J za sve vreme nemačke okupacije; njima su prethodile "shodne akcije za s erljive prirode". Te poverijive predradnje izvršili su mnogobrojni tajni agenti koji ve Dril vrbovani iz redova nemačke narodnosne grupe u Banatu. Pre sprovođenja same akcije izrađivan je čitav strateški plan za nju tzv. Aufmarschplan. Same pak akcije čišćenja sprovođene su blokadom mesta odnosno terana koji se pretražuje, pročešljava kako su to Nemci nazivali. Na blokirani teren niko nesme priići niti ko iz njega sme izaći. Na svaki pokušaj ulaska ili izlaska sa blokiranog terena pucano je u meso (sosfort i na Fleicsh scheieseen). Ove akcije čišćenja u stvari bile su pravi pravcati lov i hajka na nedužna banatska sela i mirno banatsko stanovništvo. U ovim akcijama vršena su pojedinačna i masovna ubistva i ranjavana i hapšeni redom stanovnici radi odvođenja u zatvore i koncentracione logore.

Primera radi navode se rezultati samo dve akcije čišćenja prema izveštajima same komande javne bezbednosti u Petrovgradu. Tako je prema njenom izveštaju pov. br. 259/44 od 27.7.1944. godine, dokumenat inv. br. 6603, prilikom akcije čišćenja u Kumanzima sprovedenoj u vremenu od 13.-25. februara 1942. godine, zaključno pet lica ubijeno, 4 ranjeno a 162 uhapšeno i odvedeno u logor, a prema izveštaju pov. br. 2597/44 od 20.07.1944. godine za vreme akcije u Melencima sprovedene "utalasima" od 18-21., od 24-27 i 29.4. te 1 i 5.V.1942. ubijeno je 3 lica, 1 teško ranjen, a odvedeno i uhapšeno 161 lice.

No Franc Rajt se nije ograničio samo na hapšenje i akcije čišćenja protiv sumnjivih , to bi po njegovom mišljenju bio znak slabosti i blagosti prema ro ovima. Famillenburgschaft - porodično jemstvo - to je *nova* teroristička mera °ju prefekture policije uvodi i sprovodi za sve vreme u Banatu.

niie nečove^ni način obezbeđivanja čija je posledica da se nad licem koje *abra2VrSIIo d»el0 VrŠe reP resali¡e ' da ono odgovara svojim životom izričito je smetah61„1 Ha^kim konvencijama o suhozemnom ratnom pravu. No ovo ništa ne 'lapše Prefekturi Policije da svojim raspisom str. br. 5/1941 od 17.V.1941. naredi Sa naDar(talaCa U celom Banatu- Uzimanje talaca počinje da biva masovno u vezi uh|apsi n'°m na SSSR, Naime> mnogi koje je polilcijska prefektura htela tada da isu bili pronađeni. Stoga ona hapsi roditelje i bliže rođake nepronađenih.

28/i94l Pro„ađeno9 akta pretstojništva gradske policije u Velikoj Kikindi pov. br. Ca, č|an VIdl se da Je samo u Velikoj Kikindi 23.VI i 13.VI 1941. uhapšeno 38 tala- uhapšen°ka porodice nepronađenih; iz tog spiska vidi se da je između ostalih ao ta lac i Momir Bogaroški đak, rođ. 17.11.1927. godine, dakle dete od

14 godina. Iz druge jedne liste talaca - Geiseliste - dokumenat inv. br. 69s4 da je 31 .VIII.1941. godine u Melencima bilo uhapšeno 100 lica kao t ^ Dragutinovu prema dokumentu inv. broj: 6878, 6.X.1941. pohapšeno je 5i ^ talac. Ove i po ostalim mestima pohapšene taoce - suhnegefangene - ^ prefektura slala je na izdržavanje kazne u koncentracione logore. Videti d 1 nat inv. br. 6790. ^

No sve ovo je još uvek vrlo bleda slika zločinačke delatnosti prefekta policije generala Franca Rajta. Glavna Torguemada, centar Ba inkvisicije i glavno mučilište u Banatu bio je zatvor policijske prefekt Petrovgradu. Španski invizitori bili su nevešti prema metodima i na>k<! iznuđivanja iskaza u zatvoru policijske prefekture u Petrovgradu.

Kakav je bio nečovečan, bestijalan i sadistički postupak sa zatvoreni^ policijskoj prefekturi u Petrovgradu između nebrojenih dokaza navodi se p^ radi najpre jedan autentični opis jednog profesionalnog vojnog žandarma,

U noći 6.9.1941. godine Feldžanddarm Stebsfeldebel Meine bio je u noć službi u gradu Petrovgrdu. Sutradan podneo je on Kreiskomandanturi i/jg Petrovgradu izveštaj sledećeg sadržaja: "Kad smo stigli u banovinsku zgs- (zgrade policijske prefekture u Petrovgradu) soba br. 10 desilo se sledeće: poručnik nemačke vojske i 5 civila navodno jedan policijski komesar i 4 krimina činovnika "saslušavali" su u sobi nekoga čoveka koji je mogao imati oko godine. Ovo saslušavanje vršilo se na ovakav sadistički način: ovome čoveku« li su lancima ruke preko i oko kolena obeju nogu. Između kolena i ruku bic provučen štap. Štap na kome je bio čovek obešen položen je preko dva se Zbog težine gornjeg dela tela digli su se tabani koji su bili goli pa i stražnica u» Da iznude neki iskaz dva policajca tukli su naizmenično ovog čoveka net napunjenim crevom i nekim usukanim i opletenim kajišem po tabanima i stražu, tako da su tabani bili pokriveni krvavim mehurima. Zbog dugotrajne tuče po tab; ima povukli su ovi mehuri i iz prstiju na nozi je curila krv. Ovoga čoveka tukli s po mošnicama, koje su usled položaja čoveka virile između nogu. Stigli smotar u 20 i 30 časova a napustili smo ovu zgradu oko 21,15 časova. Za ovo vre čoveka su neprekidno tukli. Udaranje se moglo čuti čak i u hodniku udaljenome 25 metara od sobe br. 10. Prema iskazu plolicajaca ovaj čovek je bio i prošle nc na ovaj način "saslušavan".

Na ovaj način izveštaj odgovorio je Franc Rajt Krajskomandantu" Petrovgradu da naredi njenim potčinjenim da se ne mešaju u težak posao P^ je i da ne žale ovo đubre od ljudstva, jer su se ove metode sučeljavale do pokazale kao najuspešnije i da zato ima važne razloge i time služi nemačkom odu i opštoj stvari.

Zatvorenica Ivanka Rad u svome iskazu na zapisniku od 10.1.1945 a dokument inv. br. 6111 ovako opisuje izgled zatvorenice Mile Perić P m suočenja sa njom "u tom se na vratima pojavila Mila. Slika je bila strahovita jii bosa, u desnoj ruci nervozno stezala sokne, a levom se opirala o zid. No9e ^ bile strahovito natečene i u modrim čvorovima. Na obema nogama na v prstu nokti su bili rascepljeni. Oko očiju je imala modre kese usirene krvi- očiju je imala krvavu prevlaku celo lice joj je bilo pokriveno modricama, vra

deli su se otisci prstiju od davljenja. Usne natečene. Wilhelm mi je uio nate^čen 1 re gjma "gledaj kako ćeš izgledati, posle posla sata". Mila je sta- 0kaz^a° maksimalno otvorenim očima i poluotvorenim ustima tako da sam P^a ü sobl|fda je luda. Na Wihlemovo pitanje da li sam to ja Ivanka, približila se 'do bila utis da bih je prizvala k sveti, jer sam mislila da je luda, zapitala sam je |oŠ bliže- zna ješ. Ona je nato odgovorila, po glasu čini mi se daje ona. Tada ^vfd'ela da Milena ne vidi".

5 3 941 godine Franc Rajt je bio u Velikoj Kikindi gde su nemački meštani 4,8,1 ij 4 masovne tuče političkih zatvorenika i to jednu u dvorani bivše org^anlZ°va dru g U u policijskom zatvoru, treću u dvorištu zatvora okružnog suda i s0^kolane, kasarnji Evo kratkog izvoda iz opisa te masovne tuče oko 250 političkih četvrtu u ^ od Franca Rajta bi|a organizovana. Prema iskazu sveštenika ZatV°Dtepanovog, koji je bio u prvoj grupi od 50 žrtava, njih su u toj grupi tukli čitav Đure Toga dana oko jednog sata posle podne njih 50 političkih zatvorenika doterani SU u dvoranu sokolane gde su im prisutni Nemci naredili da se skinu goli do pojasa i da sa svojim košuljama, kaputima, kapama i šubarama brišu patos u toj dvorani i da to rade klečeći. Posle jedno 10 minuta prisutni Nemci i to kako civili tako i vojnici i policajci navalili su kao razbesnele životinje sa ašovima, lopatama, kundacima, bajonetima, bikačama, toljagama i nogama na žrtve koje su klečale i počeli ih zverski i nemilosrdno udarati, ne birajući mesta gde se udara. Njega su kao sveštenika izdvojili u ugao sale gde su strahovito i zverski tukli, po tom su mu dali da vuče veliku četku za glačanje parketa na kojoj je stajao jedan Nemac i kada on to nije mogao da vuče prišao mu je jedan oficir, koji ga je jedno 50 puta sa kožnim opasačem svom snagom udarao. Jedan od vojnika bajonetom ga je ubo više puta u butinu, a jedan Nemac civil obućar iz Kikinde skočio je na njega uzjahaoga, opsovao mu majku popovsku i počeo da mu čupa bradu. Kako se koji od ovih pretučenih žrtava onesvestio Nemci su ga hvaltali za noge i odvlačili u dvorište gde su ih bacali jednog preko drugog kao strvine. U međuvremenu dovodili su iz zatvora nove žrtve i nastavljena tuča je trajala skoro celo posle podne. Od zadobijenih povreda u toj masovnoj tuči poginule su 4 žrtve i to Miloš Mihajlov iz Velike ' mde J Uvelić Stanoje iz Banatskog Aranđelovca dok imena ostalih žrtava nisu °gia biti ustanovljena. Videti dokumenat inv. br. 6814.

^enata^kaV ^ Pak b,o rež,m U ostalim zatv°rima u Banatu vidi se iz sledečih doku-

iZ ^onađenog akta policijske prefekture u Banatu br. 6225 od 16.XII.1942. zatvoru u N 6792 utvrduje se da zatvoreniku Stanku Kovačevu u opštinskom Onanije d°t^VOm Beče ju za vreme najžešće zime u roku od osam dana nikakva oboieo usled A^tS i 600 Strane ,ekara zatečen u za^oru smrznut, izgledao i duševno °ega je umro 16. decembra 1942. godine u zatvoru.

nv, br- 6597 Predst°ništva Policije u Pančevu str. pov. 127 od 30.111.1942. godine, zatvora' ' utVrđu J^e se da je zatvorenik F. Nihavac umro "zbog saslušanja i dužeg

e Vr^hov_ni n^6 ^ 0 bio režim ü zatvorima kojima je Franc Raj rukovodio i nad kojima a Zor vr^šio. Pritvoreniku dr. Stojanu Adamoviću, koji se usudio da

protestvuje protiv ovog nepodnošljivog režima, Franc Rajt je odgovorio: "By. ili ne, vi ste robovi i kao robovi morate da se ponašate." ^

Zatvorenice, banatske devojke, žene i majke imale su takođe da iz*. Rajtovoj policiji sve one muke koje su izdržavali njihovi drugovi muškarci fr policajci izmišljali su razne načine na koje će što više da ponize ove žene j tako moralno dotuku. Priikom saslušanja dobacujem im razne bestir' ponižavajuće reči. Bilo je i slučajeva silovanja. "

O ovom bestidnom unižavanju žena svedoči zatvorenica Vida Francu majka četvoro dece, kojoj su policajci rekli da od prisutnih fašista izabere ko^ hoće da vole. Dokumenat inv. br. 6814.

Zatvorenici Đukin Olgi turali su debele štapove u polni organ i puštali % Dokument inv. br. 6814. 11

Zatvorenik Giljan Vasa, činovnik iz Petrovgrada navodi da mu se jedu zatvorenica, učiteljica iz Višnjićeva, koja je streljana žalila da su je dva Rajtovap^ cajca silovala. Dokument inv. br. 6102.

No, i pored fizičkog mučenja Rajtovi policajci pljačkali su zatvorenike. Oton« zatvorenica Knežević Leplosava svedoči sledeće:

"Naša imovina je od policije do poslednje sitnice opljačkana i razdeljen: tamošnjim članovima Kulturbunda. Ne mogu da se setim celokupone imovinea radi ilustracije samoga slučaja navodim da su nam opljačkali 4 konja, 24 svinje gotovo jedan vagon kukuruza, - vagona pšenice, pojoprivredne mašina sa kojim, smo obrađivali 100 lanaca zemlje, računajući tu i sestrinu, oko 70.000 gotovoc novca, moj ručni zlatni sat, čija je vrednost predratna bila 1.400 dinara, lično mojit 32.000 dinara, 32 peškira, 6 čaršava dušečnih i 6 jorganskih, takođe moja svojina 3 haljine i kaput moje kćerke, odelo i kaput moga sina, sem ovoga još dve svinji ugojene, takođe moja svojina." Dokumenat inv. br. 6847.

Sve ove stvari opljačkali su Rajtovi policajci prilikom akcije čišćenja izvrše« u selu Pavališu kod Vršca 4. novembra 1942. godine kojom je rukovodio san Franc Rajt i čiji su učesnici predloženi za odlikovanje.

Kao okupatorski poverenik Franc Rajt je u svim konferncijama i tajnim save- tovanjima održanim u Krajskomandi i Gestapo-u u Petrovgradu učestvovao odlučivanju i večanju o svim merama radi odmazde i o svim akcijama čišćenja koje su preduzimane za sve vreme okupacije Banata.

Najviši rukovodilac policijskog terorističkog aparta u Banatu general Banat^ državne straže za vreme nemačke okupacije Banata, Franc Rajt, snosi p odgovornost za sva svirepa mučenja, zlostavljanja, pljačkanja i silovanja i in ranja pod nehumanim uslovima, izvršena od njegovih organa za vreme nem okupacije Banata, jer je on bio inicijator, organizator i rukovodilac toga aparata^ je razradio i razgranuo taj nepodnošljivi teroristički sistem koji je stanovni ^ Banata koštao prema do sada prikupljenim podacima preko 10.000 lišenih zi osakaćenih, onesposobljenih za rad, teško obolelih, telesno povređenih i duše vnC poremećenih.

tu su osnovani koncentracioni i radni logori "svilara", koji je osnovan U ßana q0dine. Ovaj logor je raspušten polovinom novembra 1941. godine 22. juna 19 je prošlo kroz logor 1500-1600 ljudi. Prostorije fabrike svile, kokoner- I za to vrerTie ranjje služile za razvijanje čaura svilenih buba, upotrebljene su za lfe, S politikih zarobljenika.

koncentracioni logor u Petrovgradu upotrebljen je bivši mlin.

Za mlinske prostorije sa betonskim podovima i jednostrukim gvozdenim zastrtim još i žicama, bile su stalno prebivalište hapšenika. Pored soba- pr0ZOr,[oqor je imao i četri bunkera,. To su bile ćelije veličine 1,25 sa 1,25 m. ćel,,k su bili bez ležišta ili sedišta, bez prozora i svetlosti i bez najmanjeg svežeg Blzduha kažnjenici su morali čitavo vreme stajati ili čučati na betonskom podu.

Ovo su bili koncentracioni logori:

Na ostrvačkoj adi kraj Dunava bila su podignuta tri radna logora. Prvi je bio osnovan 24.VIII.1942.god., a likvidiran krajem novembra 1942. god. To je bio tzv. logor Bosanaca ili "logor smrti". U ovaj logor su dovedeni politički krivci Bosanci iz logora na "Sajmištu" kod Beograda odnosno Zemuna. Kada se primetilo da ovi logoraši, zbog svog bednog stanja neće moći da sečom obezbede određenu količinu drva, pristupilo se osnivanju drugog logora na ovoj adi. I ovaj logor je bio kratkog veka, jer je likvidiran već 6. decembra 1942. goine. Tokom oktobra 1942. godine osnovan je novi radni logor u koji su dovedeni tzv. crnoberzijanci i šverceri.

Ova tri radna logora imala su da pomognu nastojanje okupatorske vlasti u snabdevanju svojih ustanova i svojih drvara, drvetom za ogrev, a svojih industrijskih preduzeća sa tehničkim drvetom.

Na svim većim imanjima u Banatu, koja su ranije pripadala jevrejskim veleposednicima, stvorena su velika poljoprivredna gazdinastva sa zadatkom da snabdevaju nemačku vojsku i šalju životne namirnice za nemački Rajh. Tako su dva velika radna logora osnovana u Čoki i Padeju. Pored ova dva logora, u kojima je bilo zaposleno nekoliko stotina logoraša, bilo je u Banatu i još manjih radnih logora, kao u Boki, u vojnom slagalištu kraj silosa u Petrovgradu, u Tekstilnoj fabrici u ancevu, a pored toga hapšenici iz logora u Petrovgradu radili su na više mesta u samom gradu, pa čak i pojedinim istaknutim nemačkim funkcionerima.

da Pre 22, Janu ara 1941. ggdine policijeske i opštinske vlasti dobile su naređenje bj|o sac|ne spiskove svih komunista i svih lica sumnjivih, da su politički pripadnici, su ^organizaciono, bilo idejno, naprednih stranaka, a 22. juna 941. godine dobile PočevriT da SVa oVa ,ica Poha Pse- BI'0 Je mnogobrojnih hapšenja još pre toga, hajka d askanema oke okupacione sile u Banat, a od toga dana počela je prava Svakoq s C|v l0m Ba.natu' Pro9anjanja, potkazivanja, hapšenja, batinanja i streljanje hovih saradntka^' ^ ^ Sioobodnijeg duha , s to9a sumniiv u očima Nemaca i nji-

svojp p>ri sastavljanju ovih spiskova učestvovali su banatski Nemci na sastancima JB narodnosne grupe.

ništa'ko°i< POIIC^Ske V,aSti nisu imale nikakvih konkretnih dokaza, iako ti ljudi nisu Ostala etno9 učinili protiv okupatorske vojne sile, pa je nisu ničim ugrozili, 'a su masovna hapšenja.

U prvo vreme, hapšenja su izvršena na osnovu policijskih kartote sumnjivih zbog komunizma, sastavljenih davno pre rata i zaostalih u po arhivama.

Svi koji su mogli, koji su imali vremena i koji nisu bili zahvaćeni ovim tai hapšenja, a osećali su se ugroženim, otišli su u ilegalstvo. Od tog vremena celo vreme okupacije, hapšeni su ljudi što nisu prijavljivali one, ze koje su ; šire letke ili prikupljaju priloge. Hapšena su i ona lica koja su pročitala ma letak. Hapšena su i ona lica, koja su davala hranu svojim najbližim rođacima roditeljima, braći, sestrama. Hapšeni su i članovi porodice, ako je neko od srodnika pobegao ispred hapšenja i živeo u ilegalnosti. Članovi porodice su t uzimani za taoce. Mnogi od njih su streljani, a znatan broj ih je proveo oko liko godina u logoru. Ni jedno od ovih lica nije bilo osuđeno od redovnog Voin suda, niti je vođen postupak pred Vojnim sudom.

Dovoljno je bilo slušati i širiti zabranjene radio emisije, pa da i zbog provede više meseci, pa i godine u logoru. Prefektura policije za Banat zahtev je i pozivala Srbe da aktivno pomognu borbu protiv partizana. Naređivalo se si- jačima da vrše preglede svojih gospodarskih zgrada, kamara sena i slame, ki kukuruzovine, da ove preglede vrše i noću, da bi sprečili ilegalce u skrivanju policijskih potera, Seljacima je nametnuta dužnost da organizuju potere i da hvata- ju svakog, koji se krije ispred policijskih organa, a da u svakom slučaju spreče stvo. Zaprećeno je smrtnom kaznom svakom seljaku kod koga bi se prilikom pre- tresa našao koji ilegalac, bez obzira nato da lije bio naoružan ili nije, ma da taj sel- jak nije dao pristanak za skrivanje, niti bi pre pretresa imao znanja o tome, da se neko skriva na njegovom imanju.

Radni logori su obično bili smešteni po gospodarskim zgradama imanja, na kojima su hapšenici radili. Često su to bile šupe i štale bez tavanice, bez dovoljne svetlosti i vazduha. Navedene prostorije su bile prenatrpane.

Logor na ostrvačkoj Adi kraj Dunava zaslužuje da se naročito istakne. U ovom logoru većina hapšenika je imala na sebi samo gaće i košulju. Retko je ko od nji bio toplije odeven. Ćebeta uopšte nije bilo.Većina od njih je bila bosa. Hapšen su spavali u dva para nastrešnica, koje su bile pokrivene retkim daskama otvorene sa tri strane vremenskim nepogodama. Ovi prinudni radnici ležali su popreko, na malo osušenog granja u travi. Oni su tu spavali bez pokrivača.

Malo bolje su spavali banatski politički krivci na ostrovačkoj adi. Oni su kraćeg vremena, po svom dolasku na adu, podigli veliku brvnaru. U njo) sagrađena drvena ležišta, na kojima su prostirali ševar, seno i slamu.

U logoru t.zv. crnoberzijanaca i švercera, na ostrvačkoj Adi, kažnjeni podigli po svom dolasku kolibe od trave i rogoza, pokrili ih šašom i slamom, a nije su podigli zemunice, koje su bile ukopane jedan metar u zemlji i pokri *travom* i slamom.

Pre neposrednog sprovođenja u sam logor, kažnjenici su proveli, duz kraće vreme, u policijskim i drugim zatvorima. Većina od njih morala je da P strahovita mučenja. Metode ovog "Čistilišta" bile su dobro oprobane. Više s udaraca bikačom, gumenim palicama, i sličnim predmetima po tabanima i < telu, čupanje noktiju, vešanje tegova muškarcima o mošnice, stavljanje olovan

rimeta među prste i stezanje prsta, skakanje na stomak i elektriziranje sličnih P^re dnog ru čnog aparata, na najgrozniji način. Često ovim fizičkim mučenji- pomo^je ^ . dušenva To je bilo naročito često, kada su istodobno bili p-nd° članovi porodice. Otac i majka morali su da gledaju dok im policajci i ^postavljaju sina ili ćerku, muž ženu ili žena muža.

agent, provođenoj iztrazi, hapšenici su odvođeni u logor, koji je bilo otolotvoren- P° Ono lice, koje je imalo sreće da prođe bez zlostavljanja u samoj logorskoj je pakla. mora|0 je da prođe porecj jednog reda logorskih sražara, koji su bili kan d veni bikačima i batinama. Pri prolazu kroz taj red svaki novajlija je dobijajo sn koliko udaraca, a nije bila retkost, da je ovo "krštenje" bilo završeno i proli- po nj e m krvi. Bivalo je razbijenih glava, polomljenih ruku i drugih delova tela.

Život u logoru bio je jednoličan. Jednoličnost je bila prekidana s vremena na vreme odvođenjem kandidata smrti na streljanje.

Svi logori u Banatu imali su isti režim, sem neznatnih i beznačajnih razlika. Ustajalo se rano. Umivanje, spremanje kreveta, čišćenje soba i dr. vršeno je na brzinu i propraćeno vrlo često udarcima biča. Doručak i radovi za doručak bili su takođe vrlo često propraćeni pojedinačnim i kolektivnim kaznama. Posle ovih kratkih jutarnjih časova hapšenici su odlazili na rad. Rad je svuda bio naporan. Radili su i muškarci i žene. Radili su i deca i starci. Jedan sat u podne je bio određen za ručak i odmah posle toga rad se obično nastavljao do 18 časova. U 21 čas bio je redovno raport i prebrojavanje, posle koga hapšenici su odlazili na spavanje.

Sastavni deo ovog režima bili su agenti i agenti provokatori. Oni su vrbovani iz redova samih hapšenika. Mahom su to bili ljudi osuđeni na smrt. Njima su logorske vlasti za "tražene ulsuge" obećavale život, pa posle i slobodu.

U koncentracionim i radnim logorima u Banatu bilo je vrlo mnogo zlostavljanja, mučenja, batinanja i ponižavanja hapšenika. Za batinanje je upotraebljivan i najmanji povod i izgovor svake vrste. Pri batinanju žrtve su često gažene po stomaku, tako da su padale u nesvest, i nisu bili retki ni slučajevi da su pod batinama ljudi umirali.

^ Bio je izrađen čitav sistem-mučenja, koji je bio potpuno jednak u svim logori- a u Banatu. Dan je obično započinjao Fri-sportom, koji se sastojao u trčanju po dok°h Skirn kru9u, Pri tome je nare divano da se leže i ustaje. Ovo je trajalo sve dotle, Pro ženici ne bi padali od umora i iznemoglosti. Često je ova "gimnastika" bila stomak^3 ^omandom „na levo krug", i pri tome hapšenici su imali da se okrenu na janjem 7 "- — bio redak slučaj da se nastavi sa daljim vežbanjem, čučanjem i usta- ua ac ncialavr sa daljim vežbanjem, čučanjem i usta- h apšeni SStak OVOga SU bili „Žabl,, skok ovi", koji su se sastojali u tome, što su navrem0, Skakali iz čučećeg stava u čučeći stav po logorskom krugu. S vremena nož, i si,-' Ut0nie bilo raznih varijacija i dodataka, kao što je skakanje na jednoj kazni m ^6 Vežbe, U toku dana, za vrem e rada, bilo je kolektivnih i pojedinačnih udara 0 \h pojedinačne kazne spada, na primer, kad hapšenik glavom mora da K°J' ie UD R Stüb U logoru, sve dotle dok ne padne u nesvest. Ako je stražaru, dobr o lea ° "9im nastičkim vežbama" izgledalo, da koji od hapšenika nije Ucl arao p t n a zemlj u' skočio bi mu okovanim čizmama na leđa, pa bi ga gazio i ostojao je jedan kamen u logorskom krugu, pa su kažnjenici logoraši

morali glavom da guraju kamen po logorskom krugu puzeći na ko|6 • Posledice ovoga bile su mnogobrojne rane po čelu i glavi. Kolektivnu kaznu^ stavljalu je "plivanje" po snegu, barama i blatu i gledanje u sunce.

Veoma težak i svirep zločin desio se u logoru Bosanca na adi. Jedan | ki stražar veza je za drvo maladog Bosanca od 17 god., i prilazeći mu svaka^ sata, zadavao mu je po nekoliko udaraca nožem. Posle 17 uboda mladi Boc^* je izdahnuo. ^

Ishrana *u logorima* bila je takva, da se nakako održe u životu najzdraviji i posobniji. Napoorni rad, hladnoća i slaba, nedovoljna ishrana, potpuno su rir rali zdravlje hapšenika.Bolest se bila zacerila u njegovim redovima. [1]

U radnom logoru Bosanaca stanje je bilo neizdržljivo. Kao posledica sto ishrane i napornog rada, nastalo je: otpadanje udova prsti na rukama ***i* nogama** otpadali: zubi ispadali, resnice u ustima su se gnojile i otpadale i t.d. Usled navt denog svakog dana je umiralo oko 30 lica.

U poslednje vreme, da to je odobrenje zatvorenicima u koncentraciona-logoru u Petrovgradu, da od svoje rodbine mogu primati dva puta mesečno pak® sa životnim namirnicama. Međutim, oni nisu primali upućene im pakete. Stražari pakete otvarali, namirnice vadili i u glavnom odnosili svojim kućama. Samojeda; deo namirnica iz paketa dobijaii su sa ostalom hranom.

Higijenske prilike u logorima bile su vrlo loše. Prostorije nisu bile pogodnezi stanovanje. Po sobama ležalo se na slami, koja se nikada nije menjala. Pod takvir okolnostima, namnožilo se mnogo buva, stenica, vašiju i druge gamadi. Kible z£ nuždu, koje su stalno bile u sobama, kužile su vazduh. Zatvorenici su sami prai svoje rublje, u hladnoj vodi, bez sapuna. Najveći deo zatvorenika nije bio u stanji da menja rublje. Tuberkulozni i zarazni bolesnici nisu odvajani od zdravih.

Lečenja po logorima skoro *nije bilo. Nemci su* problem lečenja bolesnika reši ubijanjem bolesnika. O davanju poštede zbog bolesti rešavalil su komandant logora ili njihovi zamenici.

Još manje su imali obzira prema duševnim bolesnicima. Bolesnici su bi izloženi glađu, hladnoći i napornom radu. Slabo hranjeni bolesnici provodili su dane i noći preko cele zime, u nezagrejanom prostorijama. Bili su slabo odevefl Imali su na sebi tanku bolničku haljinu, a na nogama papuče bez čarapa. Ovaf® odeveni morali su da rade na poljoprivrednom imanju, koje je bolnica imala. ovakvog postupka, umrlo je za relativno kratko vreme 281 duševni bolesnik Kovinu.

Koncentrafcioni logori u Banatu imali su dovoljan broj hapšenika, koji • izvođeni na streljanje za odmazdu. Oni su često odvođeni u razna mesta u Ban na streljanje ili vešanje. Odvođena su u ona mesta gde je prema mišljenju P° .„ jske Perfekture bilo potrebno za zastrašivanje srpskog življa. Ova streljanja su *masovna.* Najveći broj *je* streljan dana 6 septembra 1943. godine, kada je stre j^. 160 hapšenika. Bilo je mnogo ovakvih masovnih streljanja, a naročito godine. •

Pored masovnih ubistava vršena su i pojedinačna ubistva u samim 'OS[0]^ Kada bi to iz obesti učinili logorski zapovednici ili stražari, pravdali su to 1° davanjem otpora ili napadom protiv njih od strane logoraša.

ve ćanja okupatora, miran je logor u Petrovgradu i na jednom delu

Pre u° takvom stranju je ostavljen logor, mada je u njemu bilo 234 zatvoreni-

2apali en- u ,j za |<|ključeni u svojim sobama, tako da nisu mogli uopšpte izaći jer su

ka ovi su b a|Tia bj|a za ključana gvozdena, okovana vrta. Njihov život je spasla

n3 "rtvovanos* okolnog srpskog življa.

°° H'ljade lica su prošpli kroz koncentracione logore, stotinama njih su izvedeni

a ni jedno od njih nije smelo biti uhapšeno, jer je spadalo u kategori-

na gubilište stanovništva.

ju mirnog:

Umesto Vojnih sudova i redovnog sudskog postupka, hapšenja su vršile poli-

vlasti a presude je izricala policijska Prefektura za Banat. Ove presude je

Cl,Sk h vala'ili menjala Komanda Gestapoa. O obimu hapšenja odlučivali su i

odeći funkcioneri Nemačke narodnosne grupe i okružni načelnik za okrug Banat.

U logor su upućivali pored policijske Prefekture i Gestapoa i Kraiskomandantura, Feldžandarmerija, Prestojništva gradske policije kao i svi sres-ki načelnici i sve policijske stanice u Banatu, bilo direktno ili preko koje od vih poli-cijskih instanca.

Koncentracioni logori u Banatu, plod su tesne saradnje i snažnog saučesništva domaćih Nemaca i njihovih sunarodnika iz nemačkog rajha. Oni su potpomognuti pojedinim grupama Mađara i njihovih vodstvom iz prvih dana oku-pacije.

Rajt Franc, Nemac iz Bačke, bio je prefekt policije od postanka ove ustanove, pa za sve vreme okupacije. Kao što se on pojavljuje u svim masovnim zločinima, počinjenim u Banatu, kao jedan od najistaknutijih krivaca, tako se i u ovoj grupi masovnih zločina on pojavljuje kao glavni krivac. Od njega potiče predlog za osni-vanje koncentracionih logora u Banatu, što se vidi iz odgovora Dr Turnera šefa nemačkog upravnog štaba od 20 decembra 1941. godine, upućenog policijskom prefektu Rajtu. On traži mišljenje od Dr Turnera i u pogledu kažnjavanja lakših kri-vaca. Dobija uputstvo, da se "egzekucije" "smrtna kazna" vršiti tek nakon izričitog odobrenja Komandujućeg generala. No, u slučajevima, kada bi neka lica u samom iogoru nekog napala, ili kada bi davala otpor, ta lica bi se imala odmah streljati. U ovakvim slučajevima treba naknadno zatražiti odobrenje komandujućeg generala.

Imenovani je učestvovao u napred navedenim masovnim zločinima na taj nacm, što je:

trač ~ Stupivši u vojno-policijsku službu okupatora, predložio opisivanje koncen-trac!on°9 '°9°ra u Petrovgradu; 2. radio i izdavao direktive za uređenje koncen-nared n°9 ,0 9ora; 3. naređivao i sam vršio hapšenje mirnog stanovništva; 4. hapše'^0 da SS mučen J em' batinanjem i sličnim sredstvima, iznuđuju priznanja koj esu'.m' kao ' da se vrše na taj način sva isleđenja u policijskim institucijama, kazne i k 3 n ^ e m u P°dr eđene; 5. osuđivao mirno stanovništvo Banata na novčane o Suđivao azne zamora po logorima i upućivao na prinudne radove u zemlji; 6. na strelja ^ srT1 rtne kazne; 7- učestvovao u donošenju odluka da se vrše masov-ka, d a g r]ja 1 Vršio odabiranje *žrtava za* streljanje; 8. učestvovao u donošenju odlu-uče stvov eSeV, strel j anih veš aju po srpskim selima i gradovima u Banatu; 9. lično ^čišće 30 U Vo ^ nim ' vojno-policijskim akcijama u borbi protiv ilegalaca i "akcija-ön Ja u Banatu; 10. raznim obećanjiam, ucenama i prinudama, primoravao

pojedine hapšenike da stupe u policijsku službu, kao agenti i agenti p$_r$, 11. određivao način postupanja sa hapšenicima po koncentracionim logorima; 12. upućivao i prinudio svoje sugrađane da uzimaju aktivnog vojnim i vojno-poiicijskim akcijama okupatora tj. na strani neprijatelja.

Tako je po naređenju imenovanog dana 26. juna 1941. godine uha* Gaborov Đura ratar iz Melenaca, u sudskom zatvoru bio telesno mučen, a da^ jula 1941. godine streljan u Petrovgradu.

Dana 23. juna 1941. godine po naređenju imenovanog uhapšen je Milorad ratar iz Dragutinova, odatle sproveden u petrovgradski sudski zatvor • zatvora sproveden u banjički logor u Beogradu. "

Dana 23. juna 1941. godine po naređenju imenovanoga uhapšen je Ase« Ilija iz Beograda, odatle sproveden u petrovgradski sudski zatvor, gde je ost^ dana.

Dana 23. juna 1941. godine po naređenju imenovanog uhapšen Doroslovac Đura zemljoradnik iz Beodre, odatle sproveden u petrovgradski s® ki zatvor, gde je ostao dva i po meseca.

Dana 17. aprila 1942. godine uhapšen je od strane imenovanog Adam Mara, domaćica iz Melenaca, odatle sproveden u petrovgradski zatvor, gde je li zlostavljana, zatim sprovedena u petrovgradski logor; saopšteno joj je daćeb streljana i već izvedena iz grupe logoraša, ali kazna nije izvršena, navodno zb toga što ima šestoro dece. Upisivanooo joj je u krivicu pomaganje partizanima

Referent,
U Novom Sadu, 1. aprila 1946. godine
Sekretar,

Dz. Ilić

Predsednik
Pokrajinske komisije za Vojvodi
Miljačević

^ ^ ^ T ^ M O K R A T S K A JUGOSLAVIJA
fED e ^ T I ^ V sija za utvrđivanje zločina
prža vna ra j njihovih pomagača

14. O D L U K A

o utvrđivanju zločina okupatora i njihovih pomagača

F. BROJ: 290

ZLOČINAC:

Prezime i ime: P H L E P S **ARTHUR**

Približna starost: 60 godina

Narodnost: Nemac (Saksonac)

Jedincia, zvanični položaj i čin: SS Gruppenführer und Generalleutnant der Haffen SS und Kommandant V. SS - Gebirgejagerkops

Poslednje boravište: juna 1944. godine u Sarajevu

Ostali lični podaci: do maja 1943. godine bio komandant divizije Princ Eugen

KRATAK OPIS I KVALIFIKACIJA ZLOČINA

Ubistva i pokolji mirnog civilnog stanovništva (Čl. 23. tačka b i o i čl. 46. Haškog Reglemana i Konvencija o zakonima i običajima rat ana suvu)

Pljačka imovine. (Čl. 47. Haškog Reglmana od 1907. godine i Konvencija kao gore).

Smerno pustošenje i rušenje imovine. (Čl. 23 g i 46. Haškog Reglmana od godine i Konvencija kao gore).

Ubi ian je ran i enik a i ratnih zarobljenika (čl. 23. (d) Haškog Reglmana od 1907. lne 1 Konvencija kao gore, te Ženevska konvencija od 1929. godine)

I

JEDINOSTI O ZLOČINU

I^Iri na o, mest0, vreme, način i sredstva izvršenja, žrtve, štete):

Eug >> t g° Je. mobilizaciju Nemaca u Banatu i organizovao SS-diviziju "Princ kom andant® n jom komandovao od trenutka do maja 1943. godine, kada je postao V. SS planinskog korpusa sa štabom u Sarajevu.

o r9an izator StVU komandanta v ss korpusa general PHLEPS ARTHUR bio je glavni 1 naredbodavac svih zločina koje su počinile njemu potčinjene jedinice

iz ovog korpusa, a u koji su ulazile divzija *"Princ* Eugen", "Teufelsdivision" *i*«u divizija"), te još jedna SS divizija sastavljena od domorodačkog rnuslim ^ ansk ljudstva.

Po nalogu i ovlašćenjima Phlepsa njegovi potčinjeni komandanti Schmidthubert, SS-Standartenfuhrer 14. puka, Herberg Vollmer, SS Sturm K fuhrer, prilikom zarobljavanja ranjenih boraca NOV naređivali su njihovo uh

b. Po istom ovlašćenju pomenuti Schmidthuber zajedno sa majoro^ t? komandantom jednog bataljona u 14. puku divizije "Princ Eugen" po za Sutjeske, naredili su masovno klanje mirnog građanstva. **

v. Prilikom zauzeća Pive Schmidthuber, došavši u kuću jednoga učitelja • se žena bila tek porodila, naredio je ovome da se odmah iseli. Kako je po ro(^ učiteljeva brojala 12 lica, učitelj se nije momentalno iselio, te je Schmidthuberna! dio da se cela porodica pobije, što je i izvršeno !

g. Prilikom ofanzive kroz Crnu Goru jedan Crnogorac našavši ranjene nemačkog vojnika doneo gaje u previjalište našao je Schmidthuber naredio da? Crnogorac ubije.

d. Što je preko majora Bachmann-a i poručnika Bayyer-a, ađutanta H.pufe organizovao masovno, ubijanje civilnog stanovništva.

đ. 25. marta 1944. godine nemačke jedinice iz Vražje divizije dolazeći iz prav ca od Gornjeg Doca, opštine Polica-Priko, otvoriti su artilerijsku vatru,, koja jetri jala puna tri sata, na selo Donje Doce, u kome se nisu nalazile nikakve oružar« jedinice, Istoga dana oko 17 časova jedna grupa od 50 do 60 vojnika iz ci; jedinice ušla je u selo, izvršila pretres kuća Bilića: Joze, Ivana i Jakova, te Vrgo: Ivana, 26. marta oko 7 sati iz sela Kutišića stigao je jedan odred nemačkih vojnik; od 250-300 ljudi u selo Donji Dolac. Ova grupa kao taoce i prtioce uzela je *Pm* Stričević Tomu i Žuljević Mikas Pavla, oba iz sela Srinja. Ova jedinica naišla je s kuću Jerlića Petra i Frana, te im opljačkali 10 kokošiju. Istoga dana došla je jedre grupa od 150-200 ljudi i zalogorovala u zaseoku Tijardović i kod kuće Jelića Donjem Docu. Ova grupa je preko celoga dana pljačkala kroz selo vino, rakju hleb, suho meso, kao i druge životne namirnice na koje su naišli. Oko 19 časo« ove jedinice otvorile su vatru iz svih vrsta oružja i zapalili selo Dolac Donji, po® od zaseoka Mandića do zaseoka Gornji Gorani. Ovom plrilikom, izgorela je kuc Banić Jura i to 4 kuće i jedna staja, zatim 2 kuće i 3 staje Banića Ivana, 2 kuće staje Daglić Ivana, 2 kuće i 2 staje Banić Mandi, a po tim kućama ubijeno je 18 ^ U zaseoku Mandić ovom prilikom izgorelo je Mandiću Petru kuća i 5 zgrada. Ka[1] kuća pok. Mandić Ivana, dok je poginuo Mandić Srećko. U zaseoku Mrkići iz*, su kuće i sprovedene zgrade Markić Anti, Marku, Jakovu, a u ovom zaseoku p°9. ulo je 16 osoba, svi koji su se zatekli. U zaseoku Simunić izgorela je kuća sv/ ostale zgrade Simunić Mari, a ona je u kući ubijena. Izgorela je kuća Simunić ;AtiP[8] a u kući je ubijeno 8 osoba. Zatim upaljena je kuća Simunić Joza, a u kuć, a u kuć, n0(f izginulo 7 članova. Izgorela je kuća Simunić Jakova, a on je sa ženom i je[01]'^ kćerkom poginuo. Upaljena je kuća Šikunić Anta, kao i ostale zgrade, a on J^ ženom i sedmoro dece ubijen. Zatim je upaljena kuća Simunić Anđi, a ona Jt petoro dece ubijena. Zatim Simunić Marku, dok je on sa ženom i dve sestre mu jen. Izgorela je kuća Simunić Andriji kao i ostale nuszgrade. U njegovoj kući "

lužavka. U kući Simunić Mate, pošto mu je kuća zapaljena, ubijen je on ploginula s |zg0re|a je kuća Šimunić Mande sa svim ostalim prostorijama dok je sa kćerkom• ^ unukom i služavkom ubijena. Porušena je i upaljena kuća °na sa Martinu, a on u kući ubijen. Zatim Markić Anti, dok je on sa ženom i sed-5irnunić M ^^ ubijen. Nemački vojnici sve napred navedene žrtve prethodno su ^oro ciece zat jrn bacili u zaplaženе kuće i spalili. U zaseoku Braovići nemački vojni-poklali, pa hodno pohvatali sva lica iz pomenutog zaseoka, doveli ih pred njihove ci su P re" prethodno održali govor, a potom ih uterali u ostaje i zapalili zajed-staje, pa ^ p ijikom pobili su i zapalili kuće sledećim licima: Barović Juri, n°Sa S jh 8 članova, Braović Stipu sa ženom i dve kćeri, ud. Braović Juru sa dvoje n^°Braović Simunu sa ženom, majkom, dvoje dece i sestrom, ali mu je sin dece. uspeo da pobegne dok su ostali pobijeni.

Zapljene su tri *kuće* Perić Mišku, dok su mu ubijeni žena, baba i četvoro dece. 2atim Nadić Ivanu 3 kuće i 4 zgrade, a on ubijen sa ženom i sedmoro dece.

U zaseoku Bošićevići izgorele su kuće, Šilović Jozi, a on sa ženom i petoro dece ubijen,Šilović Mati kome je ubijena žena i petoro dece, Šilović Boži 5 kuća izgorelo a on i žena sa četvoro dece ubijeni. Šilović Joku dok je on i brat mu ubijen, Sučić Juru izgorele su 2 kuće i 3 zgrade, a on je sa dve snahe i dvoje dece ubijen. Sušiću Pavi upaljene su dve kuće i dve sporedne zgrade, a on sa detetom ubijen. Sušić Ivi upaljene su dve kuće i 3 sporedne zgrade, a ona ubijena, Sušić Ivanu zapaljene dve kuće dok je on sa ženom ubijen, udovi Bušić Luci upaljeno 5 kuća, i 5 staja, dok je ona sa ćelom porodicom od 8 članova ubijena, Bašić Ivanu upaljeno 2 kuće i 4 sporedne zgrade, a on sa četvoro člana porodice ubijen. Bašić Martinu upaljeno 2 kuće i 4 sporedne prostorije, dok je on sa bratom i još 7 članova porodice ubijen, Bašić Anti upaljene 3 kuće sa 3 sporedne zgrade, dok je on sa ženom i četvoro dece ubijen, Bašić Matuši upaljeno 2 kuće a ona sa četvoro dece ubijena; Bašić Matilji upaljeno 2 kuće i 2 sporedne prostorije, a ona sa petoro dece ubijena, udovi Bašić Simi upaljeno 2 kuće a ona ubijena, Dagelić Ivanu upaljeno 2 kuće i 4 sporedne zgrade,Dagelić Ćiri upaljeno 4 zgrade, dok je on sa ženom i osmoro dece ubijen. Radić Ivanu zapaljeno 4 kuće, Radić Ambroziju upaljeno 5 [2]Srada, a ubijeni su mu žena i sedmoro dece, Radić Anti upaljeno 6 zgrada, dok je on sa ženom i dvoje dece ubijen, Radić Lovri upaljeno 3 zgrade i 3 sporedne pros-SDCT'H Ubl^eni su mu otac , žena sa dv°ie dece. Radić Ivanu zapaljeno 2 kuće i 3 Mate[6] prostorie, do k mLJ ie žena sa petoro dece ubijena, Radić Ivanu pok. jena i U pa^ene su sve zgrade i pobijeno mu 5 članova porodice,Radić Frani upal-i ubjje e ca, a °n sa jednim detetom ubijen, Radić -Šarić Juru upaljene su 2 kuće no DnirM^^ 2 Člana Pcodice. Prilikom ovih ubistava nemački vojnici su prethod-J a " sv° J e žrtve pa ih bacili u kuće i spalili ih.

jene[1] T i ^ f 0 ^ Grn J ani P°bijena su sledeća lica sa porodicama, a kuće, im popal-sestr a Tjj °VIC, Ivan sa 8 članova plorodice, Tijardović Petar pok, Toma, majka i Tomi Ca Petra Pok. Nikole, Tijardović Dana, Pavić Luka sa ženom, Matović Luka sa ž Slnom, dve snahe i još dvoje dece iz njegove porodice ubijeni, Matovac dece, Mat[600]-11 Sinom, snahom i devetoro dece, Matovac Ivan sa ženom i petoro sltJ žavka m"0 AntU ubi ena mati > žena k°ja se tog dana porodila, dvoje dece i Jena, Bond at0VaC udovi Anti pok- Joze 'gorele 2 kuće dok je ona sa 2 kćeri ubi-j a n Jozi ubijena su dve sestre i strina.

Po završenom paljenju i ubijanju u zaseoku Došićevima, ubijen od stran jedinica i Lukić Zukan Mate iz Donjeg Doca.

Prilikom povlačenja nemačke jedinice odvele su svu stoku iz poplaljenih laka.

Po završenom paljenju sela Donjeg Doca, ove trupe otišle su u pravcu Srijane i Bisko, gde su nastavili paljenje kuća i ubijanje stanovništva.

30. marta ist trupe su se vratile u selo Doci Donji, pa su zapalili kuće sled - licima: Pocrnji Mati, Marku, Milu, Anti, Stipi, pa pošto su popalili kuće, pokuDT^ im i oterali svo blago, a sa sobom su odveli Pocrnju Štipa čija je sudbina o t^ neizvesna.

Pre nego što su se povratile u selo Doci Donji otvorili su topovsku vatru t od iste poginula Milikotić Iva, stara 15 godina. Istog dana u selu Doci Gornji zapali su izvestan broj kuća i oterali svu stoku opljačkali hranu, pokućstvo, rublje i sve važnije predmete.

Na dan 26.marta 1944. godine, odredili iz ove Nemačke jedinice upali su u selo Putišić i tom prilikom ubili Ivu Kačinić ud. pok. Betra, staru 57 godina a popalili kuće sa svom hranom i stvarima Kačinić Frani, Lukić Marku, Lukić Juri Roguljić Luki, Iliji, Draguljić Mati, Roguljić Juri, pok. Ivana, Roguljić Simi; upaljene staje Marsović Anti, Zeljević Cvjetku, dok je Zeljević Vladimiru upaljena kuća. Kod istih kuća nemački vojnici su opljačkali sve vrednosne stvari i hranu. Ovom prilikom su teško ranili Bašić Vojekoslava, starog 13 godina, Banić Ivana, starog 19 godina, Matovac Matiju starog 20 godina, sve iz Donjeg Doca. Pošto su nemački vojnici ranili pomenutog Matiju u desnu ruku, uhvatili su ga i preko njega naložili vatru u nameri da ga zapale, ali je Matija uspeo u poslednjem trenutku da se spase. Sem toga lakše su ranjeni Bašić Luka, star 18 godina i Deglić Marija stara 19 godina.

ž) Na dan 28. marta 1944. godine nemačke oružane snage iz divizije Princ Eugen i odreda Vražije divizije uz pratnju jednog hrvatskog domobranskog sata povele su akciju čišćenja južnog dela splitskog polja prema Kamešnici. U ovoj akciji nemačke jedinice prolazeći kroz hrvatska sela ubijale su i spaljivale sve na šta su naišle, tako su:

U selu Otoku, zaseok Milanovi-Litrići sakupili su 25 osoba, zatvorili ih u jednu kuću, te bacanjem bombe u kuću istu potpalili. Sva lica su sem trojice izginula zaseosku Trapo sakupljeno je i zatvoreno u kuću 45 osoba, zatim je kuća ?aPa) na, te su svi u njoj izgoreli. Potom su Nemci pokupili blago, žito i ostale namirm • a zaseok zapalili. U selu Ovrlje zaklano je i popaljeno 150 osoba. U selu s^ zapaljeno je 6 osoba, dok je jedan seljak rastrgnut na plugu i tamo zapaljen- kuće su u selu zapaljene, a blago, hrana i vino odnešeni. U selu Smilićima uM ^ su 4 brata i jedno njihovo dete. Četiri osobe zapaljene, četvoro ranjeno, četvoro ubijeni prilikom bekstva. U jednoj kući ubijeno je dete koje s® nalaZ se|o kolevci. U selu Sladoviću ubijeno je 7 osoba, sve blago oterano, a čitavo zapaljeno. U selu Ratkovićima ubijeno je i poklano 74 osoba, u Krivodolu za . ^ je i zapaljeno 300 osoba, u Legatorima 40 lica, u Grubišićima 10 osoba, u Sip> 65, u selu Bandovi-Blaževićima 80 osoba, u Voštanima 645 i u Rudi 700 oso •

Dalje je u selu Otok od strane iste nemačke jedinice uništeno Paijeve|I$ sledeće: po jedna kuća: Gunjača Ante pok. Štipana, Brčić Jožo pok. Andrije, ü

Ivana, Brčić Mate pok. Ivana, kome su izgorele dve kuće, Brčić Frane *Jozo* P^ok‹ "Nikola pok. Mate, Radnić Jožo pok. Andrije, Jakov pok. Andrije, Luka pok. lv,a‹e.1 štipan pok. Andrije, Smolje Ivan pok. Ante, Božo pok. Ante, Blž pok. pok. AndriJ . ^ ^ . pe{ra po(< kome su jzg0re|e 3 ku6] te |vaP) pok petra, ^nte pok Petra pok. Sladovič Luke pok. Mate, 2 kuće, Pero joze- Perl 2 ku6j Kentić Ante, pok. Frane 2 kuće, Ivan 2 kuće, Božo 2 kuće, Toma pok. Ivan 2 kućei Mijo ~~Pok. Joze, Sti~~pan, Augistin, Eštek Marko pok. Joze 3 kuće, pok. Inze ‹- Joze^ [^]jgko pok. Joze, Bađaci Petra pok. Ivana 2 kuće, ~~Jozo~~ pok

And^a|Vlarinović Jozo pok. Luke,Vojković Jozo, pok. Ante, Vladova Šimun 2 kuće Ivana‹ k Ante 2 kuće, Ivan, Stipan, Laco Joze. Perković Jakov, 2 kuće, Stipan pok ‹Van P 2 kuće, Jakov 2 kuće, Petra 2 kuće, udova Mara pok. Andrije 2 kuće i Jakov ‹vana‹ šušićBože 2 kuće, Ivan 2 kuće i Andrija 1 kuća, Šutra Ante 2 kuće, Marko 1 kuće Nikda 3 kuće, Ilija i Petar po 1 kuća, Ante pok. Mate 2 kuće, Šutra Andrija 2 kuće Frane 2 kuće, Jozo 2 kuće, Petra 1 kuća, Milanović Litre Mate, Iko, Ante nok Simuna 2 kuće, Božo 2 kuće, Jakov 2 kuće, Jozo pok. Luke 2 kuće, Grgo pok. Šimna 2 kuće, Andrija pok. Šimuna 2 kuće, Stipan pok. Luke, Ivan pok. Frane, Ante pok. Frane po jedna kuća, Milanović-Trako Frane 2 kuće, Petra 2 kuće, Paško, jure,Jozo, Ivan, Mate, Andrija, Joko i Mara. Milanović Litre Ivana pok. Bože jedna kuća, pok. Ante 1 kuća, Andrija pok. Ante 1 kuća, Jakova Lukino 1 kuća, Ante Simunova 1 kuća. Grge pok. Ante 1 kuća, Joze pok. Luka 1 kuća, Jele od pok. Joze 1 kuća, Milanović-Trapa Ivana pok. Pavla 1 kuća.

U istom selu streljana su sledeća lica: Obitelj Brčić 3 osobe, kuće Smolić 11 osoba, Perić 1 osoba, Milanović-Litre 21 osoba, Milanović Trako 40 osoba, Katić 30 osoba, Vladović 15 osoba, Vojković 2 osobe, Đula 1 osoba, Perković 1 osoba, Milanović Litre, Mate p. Ante; Petar p. Ante, Ana žena Ivanova, Jela ud. p. Bože, Ljudevit p. bože, Ande žena Ivanova, Ante p. Šimuna, Jela kći pok. Frane, Mara ud. pok. Frane, Davorin Jozin, Ivan Jozin, Petar Jakovljev, Frano Ivanov, Ivanka kći pok. Bože, Božo pok. Ante, Luca žena Jakovljeva, Jela žena Stipanova, Nedeljka kći Ivanova, Jela kći Ivanova, Dušan Ivanov, Luca žena Jakovljeva i Pere kći Ivanova, Plavša Božo p. Ante, Luce ud. pok. Ante, Stana žena Božina, Ivan Božin, Mirko Bozin, Mara kći, Božina, Jela žena Andrijina, Ante Andrijin, Stanko Andrijin, Nevenka kći p. Ivana, Milanović-Trapa Jozo p. Pavla, Luke Jozin, Ivan p. Pavla, nđa zena Ivanova, Ana kći Ivanova, Fonda žena Ivanova, Iva kći Božina; Pera kći M°zlna, Paško Pok. Pavla, Luca žena Paškina, Jure p. Pavia, Kata žena Jurina, pok'1 **m**<ClJurina‹ Nedel|jko Jurin, Mate p. Martina, Vera kći Matina, Dujo Patin, Jozo, Andrir artina‹ Anka kĆ‹ Jozina‹ Luca žena Andrijina, Martin Andrijin, Nedeljka kći Franjl|L^lna. Luca ud- Pok. Ivana, Luca kći pok. Ivana, Frane pok. Ante, Slavka kći Ante iv "ljakć‹ Franina> Jeka kći Franina, Franko Franin, Mirko Franin, Petr p. ' 9Zena Petrova, Iva žena Jakovljeva i Božo Jakovljev.

Vidovo":?^ni SU: Sma¡a Mil0‹ Marko Milanović Litre, 10 osoba, Vojković 2 osobe, Perinka k • ?^SObe‹ Tra P° Jakov P- 'vana, Iva ud. pok. Luke, Jakov pok. Luke, Luke, An^0‹ ova‹ Pera kći Ivanova, Ana kći Jozina, Šima kći Jozina, Jozo pok. Pok. Luka Ud0V‹ P°k‹ Ante‹ Pava udova P^ok- Ante‹ Ivan P^ok- Ante ‹ Niko Sladović

^TraDrfiD^ani su: Brčić 3 osobe, Smajo 1 osoba, Katić 1 osoba, Milanović-Litre- MD 1 p|avsa 30 osoba.

Nadalje je nemačka vojska u selu Oktoku poubijala sledeča lica: Brci' pok. Ivana, Božo pok. Ivana, Jožo pok. Andrije, Smoljo Jožo pok. Ante ^ Franjo, pok. Mate, Petr pok. Mate, Štipan Petrov, koji su poubijani i u kući s^ Ubijeni su Brčić Ante pok. Petra, Radnić Jožo pok. Andrije, Luka pok. Andrije pok. Andrije, Joko pok. Andrije, Joko pok. Andrije, Petar lijin, Smolje Vran Ivanova, Filip Ivanov, Luka Ivanov koji je izgoreo, Slavka kći Ivana ubijena Si pok. Jože, Mate pok. Filipa, Perić Ante pok. bože, Petar pok. Mate, Petar' pk j izgoreo, Mara udov. pok. Petra izgorela, ranjeni su: Smoljo Jakov i Ante |Van popaljene su kuće: Jozi pok. Ivana 1 kuća, Jozi pok. Andrije 1 kuća, Gunjači pok. Štipana 1 kuća, Katić Anti pok. Luke 1 kuća, Perić Petru pok. Bože 3 ^ Ubijene su sledeće osobe: Kamber Verka ud. pok. Frane, Verka kći Ivanova k žena Šimunović, Pera ud. plok. Jakova, Mirko pok. Jakova, Marko pok. Ja^ Anđa kći pok. Jakova, Ante Petrov, Dušan Petrov, Tadija Perov, Vera kći Petro' Ana žena Jozina, Mara žena Andrijina, Sima udov. pok. Martina, Petar Andrijin ^ kći Jozina, Ana žena Jozina, Anđa žena Ivanova, Sima žena Stipanova, Anticažere Ivanova, Iva kći Ivanova, Pera žena Jozina, Iva žena Antina, Iva žena Lovrina, An& žena Martina, Andrija Matin, Ivana žena Jakova, Pera udov. pok. Joze, Antica kć Jozina, Pera udov. pok. Marka, Sima žena Simunoova, Iva kći Simunova, Batajic Sima udov. pok. Pavla, Iva žena Jakova, Ana žena Ivana, Pava Ivanov, Blaž Ivanov Ante Jakovljev, Mara kći Jakova Nevenka kći Jakova, Maretić Pera žena Jurina Kuće su izgorele sledečim licima: Kamber Ivan pok. Frane 2 kuće, Jozi pok Silvestra 2 kuće, Jozi pok. Martina 2 kuće, Blažu pok. Miška 2 kuće, Jozi pok. Blaž, I kuća. Frani pok. Ivana 2 kuće. Bari udov. pok. Petra I kuća. Lovri pok. Nikole! kuće. Jakovu pok. Joze I kuća. Mate pok. Andrije 3 kuće. Ivanu pok. Grbe 2 kuće Sinu pok. Marka 2 kuće, Peri ud. Marka pok. 2 kuće. Baleji Ivanu pok. Pavla4 Jakovu, pok. Pavla 2 kuće, Jeli udov. pok. Ivana 1 kuća. Nadalje je iz sela Otoka od strane vojske oterano 6 kom. goveda i 2 svinje, a 30 komada ovaca i jaganjaca je izgorelo, vlasništvo Litre Ante pok. Šimuna iz Otoka, a čije su bile vlasništvc goveda i svinje, nije se moglo ustanoviti.

Ista vojna jedinica zapalile su u selu Gali: kuće sledečih lica: Munivrane Luke pok. Bože, Munivrane Jure pok. Bože, Munivrane Filipa, pok. Bože, Munivrane Stipe, pok. Bože, Munivrane Joze pok. Bože, Munivrane Mate pok. Boze Munivrane Jakova Šimuna i Munivrane Luke plok. Filipa svi iz sela Gale, a ubije^ su: Munivrana Mate, Porobija Šime, kći Lovrina i Brčić Frano pok. Jakova iz^se Gala.

II-

PHLEPS ARTHUR, SS Gruppenführer und Generallentnant je osno^ čuvenu po svojim zločinima, nemačku SS diviziju Princ Eugen, kojoj je I vreme bio i komandant. Ovoj diviziji bio je prvi komandant i naredbodavac menu izvršenja prvih zločina koje je ova divizija počinila u ravnim Jugoslavije. Prema uputstvima i navođenjima njenog osnivača SS divizija Eugen je nastavila sa istom svirepošću uništavanje našega naroda i pod ko dom njegovog naseldnika Overkam Karla, generala koju mu je predao pod kom du u maju mesecu 1943. godine, a on postao komandant V Planinskog I°vaC V' korpusa, u čijem je sastavu, verovatno bila SS divizija Princ Eugen, koja je

• u0i ofanzivi protiv Narodnooslobodilačke vojske, kao kaznena ekspedi-
nepr'jate,jS meseca maja i početkom juna 1943. godine na teritoriji srez nikšićkog,
čija kra i erT1 sa da prikupljenim podacima, napravila pravu pustoš (masovna ubistva,
prema do y evinei pljačke, mučenje građanskih lica i uništavanje svega
masovne P^ život civi|nog stanovništva).

p0tret>n va napred opisana krivična dela odgovoran je i Fleps Art Đeneral, kao prvi
Zktsr i naredbodavac, a u vremenu njihovog izvršenja kao pretpostavljeni
inStrU" a i odgovoran viši komandant, a prema tome i viši naredbodavac; čime je
Star-eS"niz prekršaja Međunarodnog prava i Konvencija o zakonima i običajima
IZV^S'o a ra ta na suvu, koje je i njegova država bila potpisala, što je sam znao ili
ao znati kao viši komandant - Komandant Korpusa.

Iz činjenice, da je Fleps Artur postao komandant Planinskog lovačkog kor-
paš u vremenu V ofanzive, proizilazi da je isti odgovoran i za sve zločine koje
pusa |
'e u ovo vreme počinila SS divizija Princ Eugen na čelu sa njenim komandantom i
'sada poznatim nižim komandantima i komandirima, navedenim u rubrici
saučesnici" ove Odluke, jer je isti bio direktno ili indirektno rukovodio i njenim
operacijama.

U nameri i za potpunim uništenjem našeg naroda, u maju - junu 1943. godine, vojska pomenute divizije nastupila je od Hercegovine (Gacka i Bileće) u pravcu Nikšića, odakle se sa svojom glavninom ravnila; dok su pomoćne kolone iste divizije i njene pobočnice i komira prolazilo drugim pravcima. Svaka od ovih koklona, na svom pravcu, istovetno se ponašala prema mirnom i nezaštićenom stanovništvu uništavajući ga, bez ikakvog povoda, svim mogućim sredstvima i na sve moguće načine - kako sam narod, tako isto i njegovu Ipokretnu i nepokretnu imovinu. Civilno stanovništvo, u pojedinim selima, bilo je iznenađeno upadom ove vojske, a isto nije očekivalo ovakav postupak od iste, te je na taj način ono što je živo nađeno kod kuća, na radu - njivi i livadi, na putu i t.d. bilo poubijano na zvjerski način a pored toga i čitava imovina uništena. Jedan deo stanovništva uspeo je da se kloni, ispred ovih varvara, sve navele, po šumama i pećinama ostavljajući nemoćne starce, žene i decu koji *su rodom* poubijani. Spašavajući samo živote, staovništvo nije uspelo niti imalo vremena, da spasi ma šta od pokretne imovine, to je tako bila sva uništena.

Kuda je god prošla pomenuta divizija, ovom prilikom, pored ubijanja civilnog ^anovništva, pristupila je i paljevinama. Paljena je bez izuzetka svaka kuća za
novanje i druge sporedne zgrade u kojima je sagorevao i sav kućni nameštaj i
sitne anStV0, namirnice, r ba, odeća, posuđe, i t.d., a stoka pljačkana kao i druge
Priku S|tVan, k Je SU se m 9|e odneti a predstavljale su vrednost. Prema dosad
izvroiP Podacima, jedinice iz sastava nemačke SS divizije Princ Eugen
su sledeče zločine:

Ubistva

^anzK/08,6010^ dana meseca maja 1943' godine, u vremenu V neprijateljske
Gornje p|Pr0tiV Narod nooslobodilačke vojske, dolazeći od Gacka upala je u selo
Pragu ' i 'Rastevac' opštine Trebješke a iza ovih odmah i u sela: Orah, Granice,
Eugen asenov o Polje opštine lukovske, sreza nikšićkog, nemačka divizija *Princ*
Odmah po upadu ova vojska je, otvarajući vatru celokupnog svog

naoružanja kroz mirna sela, bez ikakvog naročitog povoda za to, otpočela neučuvene zločine Palili su, ubijali ipljačkali sve na šta su naišli. Oficiri i Vr SS Divizije Princ Eugen, ovom prilikom izvršavali su zločine sa nečuvenor pošću. Žrtve su ubijane vatrenim oružjem, kasapljene noževima, mučene varene ili bacane u zapaljene kuće u kojima su i sagorevale. Ako žrtva nije i u kući, već dalje od nje - na putu ili na njivi, ubijali bi je a potom ložili vatru da sagori. Ubijena su i najsitnija deca zajedno sa svojim majkama, trudne nemoćni starci. Krako rečeno, ova vojska je ubia svakoga, koga je na pomenutim selima od civilnog stanovništva. Česti su slučajevi, da su porodice uništavane-ubijane, koje su se neočekujući ovakav postupak i nem^ vremena da se spasu, našle mirno kod svojih kuća. Česti su slučajevi, da su č/* porodice ubacane u zapaljenim kućama u kojima su i sagorijevale.

Vojska nemačke SS divizije Princ Eugen

Pored mnogih drugih zločina našla je u Gornjem Polju u kući Gavrife Perkovića sa familijom, izvela ga pred kuću, kao i čitavu njegovu familiju i svet streljala. Pogođen rafalom iz "mašinke", Gavrilo se srušio na zemlju ali je ip onesvešćen, ostao u životu i kao očevidac govori o jezivom slučaju, gde su mestu ostali mrtvi njegova žena Zorka, koja je bila u drugom stanju - trudna, majka jednog deteta takođe ubijenog sa njom, Gavrilova majka Marija i sin Momirdeteod dve ipo godine, zajedno sa svojom majkom i babom. Od čitave porodice Milosava Perkovića ostala je samo, na strelištu ranjena kćerka Desanka od 7 godina; dok je ubijena na mestu majka joj Mileva, brat Momčilo od 2 ipo godine i sestra Stanka od 4 godine dana. Od porodice pokojnog Mićka Vujičića, ispred ove varvarske horde u njenom nastupanju kroz plomenuta sela, nije ostao niko u životu, nego se kao oštećenik u ovom slučaju pojavljuje jedino preostala Mićkova udata kćerka ti drugog plemena. Radišu Vrbicu, domaćicu iz Gornjeg Polja, našli su vojnici pomenute divizije u kući na samom porođaju i bez ikakvog razmišljanja izveli j' pred kuću i streljali iz pušaka. Od čitave porodice Mihaila Radoševića, ostala **je** samo njegova kćer Rosa od 12 godina, dok su ostalih 5 članova porodice poubi-jani na svirep način među kojima Veljko od 14 godina, Branko od 4 godine i Đurđa od 2 godine dana. Iz gore navedenih primera jasno se otkriva namjera, Komandanta tako i svih oficira i vojnika pripadnka čuvene po zločinima, nemačke SS divizije Princ Eugen, sa tadašnjim uništavanjem našega naroda, jer su, kako se vidi, redom ubijana sitnija deka kao i odrasli i uništavane čitave familije.

Zlikovačka okorelost i svirepost, sa kojom su žrtve ubijane od strane oficira vojnika iz divizije Princ Eugen, jasno se izražava u tome - što je: Marija Vujic_ Perka Vujičić, starica od 70 godina, Simo Mislić, starac od 73 godine; kao i | drugih iz Gornjeg Polja, Nikola Maksimović, Ruža Pavlićević i Stoja Jovanović Rastovca; pošto su ubijeni od povenute vojske bačeni su u zapaljene kuće u ma su sagoreli. Stevaniju Đorojeviić, domaćicu iz Gornjeg Polja vojnici div^ Princ Eugen našli su u kući, izveli je napolje gde su je streljali iz pušaka, a P na nju naložili vatru te je skoro sasvim izgorela. Gaja Draškovića zemljoradm Rastovca našli su takođe u svojoj kući i sve ga sasekli noževima; a Todorovi Rada iz sela Jasenova polja, njegovu suprugu Ružu i kćer Milevu ubili su u zatim zapalili kuću u kojoj su sve troje sagoreli. Todorovića Milinka iz Jasen polja, i njegovu suprugu Jagliku pošto su ubili ubacili su u zapaljnu kuću u kojoj

• skoro čitava porodica Đokoviča Ilije, zemljoradnika iz Jasenova polja, oni iz9°rel1, rUga mu Ruža, kćerka Radojka od 18 godina i sin Raško od 6 godina j to: IliJ3, sU^a merski način, pa bačeni u sopstveno zapaljenu kuću u kojoj su i ubijeni sU ovih i mnogih drugih primera, kojima ne treba naročitog objašnjenja sagore"- |Z ga kakvom svirepošću je prošla kroz ove krajeve nemačka SS divizilasno se vi pric Eugen.

,a m prilikom, krajem meseca maja 1943. godine delovi SS divizije Princ ISto plazeći besputnim i retko naseljenim predelom opštine Banjske i Eu?enkP Sreza nikšićkog, na svom putu su, pored paljevina i pljačaka, izvršili niz Koča,Sa na civilnim stanovništvom, i bez ikakvog povoda, koje su našli kod kuća ^Tna'putu. Naime, oficiri i vojnici iz pomenute divizije, ovom prilikom sreli su !I Sr(na Koprivicu starog 19 godina, iz opštine Banjske - prisilii ga da ide sa njima nosi neke stvari. Pošto su izašli na pu streljali su ga. Nađen je mrtav ubijen ' h arlo. Iliju Miljanića zemljoradnika iz opštine Banjske, prilikom ovg prolaza našli su kod svoje kuće, odveli malo dalje i streljali. Na prolaz kroz selo Dugu, opštine Kočanske, našli su kod kuće Danicu Radojčić i kćerku joj bebu od 3 godine, Milosavu Ilić staru 65 godina, i sve ih, kao gore pomenute poubijali.

U početku meseca juna 1943. godine, takođe prilikom V neprijateljske ofanzive protiv NOV, vojska SS divizije Princ Eugen u jačini jedne čete upala je u selo Vrbicu, opštine Vučedolske, i bez ikakvog povoda tom prilikom, pored drugih zločina (paljevina, pljačka, totalnog pustošenja i uništavanja svega potrebnog za život civilnog stanovništva) poubijala: Veselina Bjelicu, dete od 6 godina; Momčila Bjelicu od 8 godina; Luciju Bjelicu domaćicu saru 61 godinu i Vidosavu Bjelicu 28 godina. I tako, nastupajući redom iz sela u selo, na ovakav i sličan način su poubijane ovom prilikom sve žrtve nabrojane u rubrici žrtava od rednog broja 1 da i sa rednim brojem 121, ove odluke, (vidi rubriku: ŽRTVE - OŠTEĆENO).

NAMERNO RUŠENJE I PUSTOŠENJE IMOVINE
P A LJ E V I N E

Istom prilikom, krajem meseca maja i početkom juna 1943. godine, SS divizija Princ Eugen, prolazom i upadom u pomenuta sela Sreza nikšićkog pored već ^Pisanih zločina i ubistava civilnog stanovništva, u svom divljačkom naletu, pris- p Pi a je pustošenju celokupne imovine građana paleći sve na šta su nailazili.

,6 redom svaka kuća, štala > koliba ' druge sporedne zgrade mirnih seljaka, orade/!L-S en0 u „ sto 9 ovima ' i ostali usevi po njivama. Rušenje ovom. i j suma i voćnastabla Stanovništvo, izbezumljeno od straha, pred n emoć V JSk0m bežalo je i spašavalo samo živote, ostavljajući kuće i u njima s agorev6 StarCe , de U , Sav svo imetak - u kućama i drugim sporednim zgradama al at i W f° le J sav kućni nameštaj i pokućanstvo, namirnice, roba, poljoprivredni 9°dine u 9C| St V0 ska n je sobom odnela, tako je: krajem meseca maja 1943. a Orah Q P au sela Gornje Polje i Rastovac opštine Trebješke i njima susjedna sel ' Svršila fanice, Pra 9u ' Jasenovo Polje opštine Lukovske, SS divizija Princ Eugen na broj an maOSVnu P a Ji evinu kuća, štala i drugih sporednih zhgrada oštećenicima br oiem U rubrici Zrtve zlo čina (oštećenici) od rednog broja 122 do i sa rednim m 351 ove Odluke.

U početku meseca juna 1943. godine, delovi nemačke SS divizij Eugen upali su u selo Vrbicu oštine Vučedolske i bez ikakvog povoda, p,- opisanih zločina, ubistava, izvršili masovnu paljevinu kuća i drugih sporedi da mirnih seljaka navedenih u rubrici Žrtve zločina (oštećenici) od redni 352 do i sa rednim brojem 369 ove Odluke.

Krajem meseca maja 1943. godine, jedna kolona nemačke SS diviz Eugen prilikom prolaza kroz selo Duvu oštine Kočanske, pored već < zločina ubistava izvršila je takođe i masovnu paljevinu kuća i drugih sp- zgrada oštećenicima navedenim u rubrici Žrtve zločina (oštećenici) od rp broja 370 do i sa rednim brojem 383 ove Odluke. ^

Kritičnih nekoliko dana, krajem meseca maja 1943. godine, prizoru u su nim selima: Dugi, Gornjem Polju, Rastovcu, Orahu, Granicama, Pragi i Jasen* Polju; u selima koja je najedanput zahvatila kaznena ekspedicija SS divizija PjJ Eugen, bio je strašan. Gorela su redom čitava sela jedno za drugim. Sledeča mirt sela čekala su sudbinu onih, koja su već bila u plamenu. Vrisak žena i dece se kroz guste pramenove dima iz zapaljenih kuća. Rušeno je i satirano sve što izgorelo. Stoka je odgonjena i odnošene druge pokretne stvari. Prizor je bio taks na koji se mora gnušati svaki iole kulturan čovek.

Posle prolaza ove kaznene ekspedicije, koja divljaštvom i svirepošću nem primera u istoriji, što se vidi iz priloženih dokumenata, ostala su samo pust zgarišta koja su se pušila nekoliko dana. Čitava naselja su ušištena.

P LJ A Č K E

Svima gore navedenim oštećenicima pod Paljevine (stav 1, 2 i 3) tj. izvedec im u rubrici Žrtva Zločina (oštećenici) od rednog broja 12 do i sa rednim brojer 383 ove Odluke, pored paljevina kća i drugih sporednih zgrada istovremenoj! izvršena i pljačka čitave pokretne imovine stoke, namirnica, pokućanstva i dr. da su svi ostavljeni skoro bez ičega.

Onim gore navedenim oštećenicima koji nisu imali sosptvenih kuća, poštosi im obično bile ranije popaljene, ili su bile pojedinačno van zone odakle je kazne« ekspedicija SS divizija Princ Eugen pristupila gore opisanim zločinima, kojih je^ neznatan broj u ovome kraju a deo pokretne imovine (stoka, deo pokućanstva kao i usevi na njivama su se našli u samoj zoni, izvršena je pljačka i uništenjeo^ imovine.

Krajem meseca maja 1943. godine upala je kao kaznena ekspedicija u set Vraćenovića, opštine Vučedolske, jedna kolona vojske SS divizije Princ Eu9 ^ izvršila masovnu pljačku imovine mirnih seljaka oštćenika od rednog broja i sa rednim brojem 428 ove Odluke, odgoneći stoku, uništavajući pčele i odno sjtl, iz kuća sa sobom pokušanstvo, odeću, namirnice, nakit, gotov novac i druge je stvari, i satirući sve useve na njivama.

Referent,
U Beogradu, 27.11.1945. godine
Sekretar,

- ^ ^ ^ M I V N A B O S N A I HERCEGOVINA
F EDEI TEMALJSKA KOMISIJA
•t 7 iočina okupatora i njihovih pomagača
za u t v r d i 21

16. ODLUKA

o utvrđivanju zločina i njihovih pomagača

F. BROJ 1 - **9957/111** ^

ZLOČINAC:

Prezime i ime: S A U B E R Z W E I G

Narodnost: Nemac

Jedinica, zvanični položaj i čin: 13. SS dobrovoljačka B.H. divizija "Handzar', komandant SS, Brigadetuhrer

Poslednje boravište: nepoznato

KRATAK OPIS I KVALIFIKACIJA ZLOČINA:

Masovno ubistvo i pokolj.

Masovna namena pustošenja imovine (paljevine).

Masovne pljačke, silovanja, mučenja građanskih lica.

Namerno bombardovanje nebranjenih mesta i izdavanje uputstva za ubijanje ranjenika i ratnih zarobljenika.

(čl. 23. /b/ i /c/, 46, 47, 23, 9, 25, 23 /d/).

Kao komandant 13 SS dobrovoljačke B.H. divizije "Handžar" u mesecu maju 1 kr ajem jula 1944. godine, naredio je i organizovao masovna ubijanja i pokolje, masovna namerna pustošenja i rušenja imovine, masovne pljačke, silovanja, mučenje građanskih lica, namerna bombardovanja nebranjenih mesta i ubijanja Cjenika i ratnih invalida u selima: Brojanci, Šekovići Tupanari, Srez Vlasenica.

p OEDINOSTI O ZLOČINU:

(Zločinac, mesto, vreme, način i sredstva izvršenja, žrtve, štete):

I.

Braji n U t0ku borbe naroc, no-oslobodilačke vojske sa njemačkim jedinicama, sela Tako Cl, Sekovići i tupari, srez Vlasenički, više puta su oslobođivna i okupirana. ok U D Jepoč * kom maja i krajem jula 1944. godine uspelo Nemcima, da ova sela n aroef JU, 0ku Paciju su izvršile trupe 13. SS dobrovoljačke B.H. divizije Handžar, lt0 27 brdski lovački puk. komandant tih trupa u to vreme bio je Brigadetuhrer

Scuberzweig. Odmah po okupaciji, tj. početkom meseca maja i krajem ni godine, dobrovoljci ove divizije počinili su takve zločine, koje istorija ne p_a ^ i zločinstva mongolskog zavojevača Džingis kana blede pred tim strahota^''^

On se u svom kaznenom pohodu nije zadovoljio zauzimanjem ovih kao strategijskih položaja ili kao komunikacionih tačaka, nego je naredio potpuno uništenje. Sve kuće i druge sporedne zgrade ovih sela spaljene ^ pokretna imovina: krupna i stina stoka, sve životne namirnice, novac, nakit ri i drugi predmeti opljačkani su. Nije im bilo samo to dovoljno. Sve stanovnik ^ sela kojima nije uspelo da pobegnu, postreljali su, poklali ili žive popaliij[6]^ štedeli ni još nekrštenu decu, a ni starce, k oji su pored toga još i ratni in Ubijanja su vršili masovno. Zatvarali su nedužne stanovnike u kuće, šupe i dr torije i onda su te zgrade zapalili. Prethodno su svoje žrtve mučili, kako to izjj^ je Savkušić Jovan, Inv. br. 15451/19, a onda su ih spalili. Koliko se moglo uvc masovna ubistva paljenjem žrtava vršena su u kući Neđe Kneževića (inv., 15451/651, 15451/75, i Joko Kovačevića Inv. br. 15451/181), a streljanjem Supčanima (Inv. br. 15451/217). Inače, obično su svoje žrtve žive ili ubijeneur hovim vlastitim zgradama zapalili. Žene koje su im se sviđale, prethodno su sl vali, pa onda streljali i zapalili (inv. br. 15451/16, 124, 125, 129). U mučenju išli tako daleko, da su svojim žrtvama prethodno izvadili oči, otsekli noge, paondat zaklali (inv. br. 15451/169). Kao što će se dole viđeti i pripadnike narodnooslobcc ilačke vojske - partizane nemilosrdno su ubijali i na taj način svesno su rušili jasm odredbe međunarodnih konvencija.

Za ovo kratko vreme poubijane su ukupno 334 osobe

U ovim zločinstvima imali su potporu i kod domaćih izdajnika, ustaša i čeh ka. Ustaše su učestvovale kao saučesnici u zločinima opisanim u Inv. br. 15451/9' 151, 170, 172, 173, 176, 177, 178, 181, i 188, a četnici u zločinima opisanim u br. 15451/1, 16, 17, 21, 27, 33, 35, 38, 50, 55, 73, 79, 80, 98, 114, 115, 198. Ort hovim zločinima kasnije će se doneti posebne odluke.

Prema prikupljenom materijalu utvrđena su pojedinačno sva zločistva:

Mićanović Stanku pok. Marka ubili su u maju 1944. godine oca M[ar]* opljačkali 112 ovaca i 1 konja. U julu iste godine zapalili su 2 kuće, 2 udze^ stabala i drugih zgrada, te opljačkali 4 krave, 2 vola, 2 teladi, i 2 svinje, zgodom zatvorili su bezdušni zločinci na *nagovor* Petra Jovičića 12 ukućan SWI- Đorđa, Savku, Smiljanu, Nevenku, Jovana, Dragicu, Dragu, Radu, Marinka Stojana i Boru u milin i žive ih spalili. Materijalno oštećen za 316.070 dinara-

Mićanović Nikoli pok. Sime opljačkali su u maju 1944. godine 29 ova^ junjaca *i 2* kobile, a u julu iste godine zapalili su 2 kuće i 6 ostalih *zgf* ^ opljačkali 3 krave, 3 vola, 7 ovaca, 2 koze, 9 svinja i 2 kobile. Ovom zgod ^ su: oca Simu, te braću i sestre: Kostu, Miru, Budimira, Miću, Slavku, Radojku i Todu. Maaerijalna šteta iznosi 240.520 din.

Mićanović Iliji pok. Tome zapalili su u maju 1944. godine 2 štale i $ ovaca, 5 janjaca, 5 koza, 1 konja i 2 svinje, a u julu iste godine 2 ovce, 2

te zapalili 1 kuću i 2 štale i ubili: Petra Stanimira, Grozdu, Ružu, krave, 1 svin]U jemanju i Slobodana. Materijalna šteta iznosi 170.200 din. Vitorrsira. vladU, Vjcj pok vićka u maju 1944. godine, opljačkali su zajedno sa 16- ®evkU^]aca nović Milošem, Mekić Savom i Babić Brankom 2 vola, 4 krave, gašićĐordom, ^ 0vaca i 9 janjaca, zatim silovali, streljali i spalili Obreniju, 2 junadi, 1 k0 Danjcu^ stanu, Savku, Tihomira i Vitomira. U julu iste godine Cviju, DraglC 2 konja, 1' kobilu, 2 goveda, 4 koze, 6 svinja, 40 kilograma rakije, te opljačkaju materijalna šteta iznosi 217.500 dinara.

Spallli 1 vkušić Josipu pok. Riste u maju 1944. godine opljačkali su zajedno s 17 R hirem i Ljubom Jelićem 2 krave, 1 vola, 30 ovaca, 5 koza, 1 konja, i dr., R3lkulu iste godine 4 koze, u ukupnom vrednosti 71.200 din.

aU|U(vl rić Staniša pok. Todora u maju 1944. godine ubili su i slali Todu, Obreniju, Todu pljačkali 6 govoeda, 72 ovce, 20 kilograma rakije, pa zatim zaplili 4 PeW i 4 štale. U julu iste godine poljačkali 2 svinje, 18 ovaca, 13 koza te zapalili 4 štale. Ukupna materijalna šteta iznosi 273.590 dinara.

Ševkućić Jovani pok. Jovana u maju 1944. godine mučili su pa zatim spalili: Kosmaniju, Zorku, Maru i još nekršteno dete od 15 dana, zaitm opljačkali 4 ovce, 4 jagnjeta, 50 kilograma rakije, meda, voska i drugih stvari i onda spalili kuću i štalu. U julu iste godine opljačkalisu 3 ovce i 1 jagnje. Ukupna materijalna šteta iznosi 59.200 dinara.

Savić Milivoju pok. Marka u maju 1944. godine ubili su i spalili: Joku,Rajku i Grozdu, zatim opljačkali 20 ovaca i 4 goveda, pa onda kuću zapalili. U julu iste godine opljačkali su 1 svinju, 2 ovce, 2 konja. Ukupna materijalna šteta iznosi 97.800 dinara.

Sevkušić Cviji pok. Toše u maju 1944. godine ubili su i spalili Ovijana, Dragicu 1 malo nekršteno žensko dete, zatim opljačkali 15 ovaca, 9 janjaca, 3 koze i 3 jara-di, pa onda zaplili 2 kuće. U julu, iste godine zajedno sa četnicima Jovka Bašića opljačkali su 6 koza, 2 ovce i sve odijelo. Materijalna šteta iznosi 105.200 dinara.

Marić Stani pok. Steve u maju 1944. godine ubili su majku Savku i opljačkali goveda, 3 ovce, 3 janjeta i 4 svinje i dr. stvari u vrednosti od 17.700 din.

opliačk^a^iC A SaVi P.k, Save U maju 1944, 9odine ubili su , sPalili ženu Jovanu , godine o r 9.Veda, 6ovaca , 25 kilograma rakije, a zatim spalili 1 štalu. U julu iste Pljačkali su 4 svinje*. Ukupna šteta iznosi 64.950 dinara.

Radinku VI<ĐVk Slliji P.k, Tr,Še U maju 1944 9odine ubili su , sPalili Cvijetu, Maru, zaPalili 2 ku° U|' Milevu, zatim opljačkali 14 ovaca, 4 goveda, 1 svinju, pa onda našteta izno^ 89 020 d^ 90dine op,¡ačkali su 1 krme , 3 ovce- U kuPna materijal-

Zatim opljačka^'10 P.0k, Jovana u maju 1944, godine ubili su i spalili ženu Višnju)Ulu iste godine r ^ 3 , 2 9.veda , 7 kokošaka, pa onda zapalili kuću i 2 štale. U ^kajić S aČkali su , kravu- Ukupna materijalna šteta iznosi 72.300 dinara. 2 kraye u vr.H°frer"^ pok- Save u maJu 1944. godine zapalili su 1 kuću i opljačkali 2? Ro eunosti 49.900 din.

Opljačka|j 7 S,C MIIIvoju pok. Koste u maju 1944. godine ubili su i spalili Vinku, zatim g Veda, 1 kobilu i 33 ovce a onda zapalili kuću, i 5 štala. U julu iste

godine, sa četnicima Janka Bašića ubili su rođaka Vasu i opljačkali i kok ovaca. Ukupna materijalna šteta iznosi 136.800 din. "

Bodirogič Jovanu pok. Luke u maju 1944. godine opljačkali su 1 k0ty ovaca, a u julu iste godine streljali su: Kostu i Nenada, te zapalili 2 kuće 5 zgrada i ponovo opljačkai 4 goveda, 13 svinja, 16 koš. pčela i dr. Materijain°^ iznosi 143.450 din. ak

Buković Boži pok. Alekse u julu 1944. godine ubili su Doku i opljačkali 4 svinje, 2 konja, 1 kravu, 28 ovaca, 13 janjaca i 16 koza, a zatim, 2 kuće, 8 vel. zgrada i 4 svinja i dr. stvari. Ukupna materijalna šteta iznosi 224^ dinara.

Đuković Anđi pok. Stjepana u maju 1944. godine ubili su muža Jovu, i đe, Iliju, te opljačkali 4 ovce, 4 svinje i 2 jagnjeta, a onda zapalili 1 štalu, u' julu godine opljačkali su 2 vola, 1 kravu, 1 tele, 8 ovaca, 2 svinje, 2 konja, 5 jagnjeta zatim zapalili kuću i 5 ostalih zgrada.

Knežević Trivi pok, Pere u maju 1944. godine ubili su: Andriju, Peru, Niks Jovu i Savu, te opljačkali 8 ovaca. U julu iste godine opljačkali su 3 vola, 3 krav 20 svinja, 22 koze, 40 ovaca, 100 kilograma rakije, kokošiju, košnica pčela, mec i dr. a onda zapalili 2 kuće, 3 štale. Ukupna šteta iznosi 171.100 dinara.

Perušinović Darinki pok. Seve u maju 1944. godine, zajedno sa četni® Macanović Miloša odveli su muža Jeftu za koga do danas ništa nije čula. U julu is- godine zajedno sa četnicima Popovića Sredoja opljačkali su 40 ovaca, 2 krave, vola, 8 svinja i onda zapalili kuću i 2 štale. Ukupna šteta iznosi 147.400 dinara.

Knežević Spiri pok. Dinisija u maju 1944. godine ubili su oca Dinisija, a uju, iste godine opljačkali 25 ovaca, 7 jaganjaca, 2 svinje, 2 krave, 3 vola, te onda zapi 1 kuću, 4 štale. Ukupna šteta iznosi 140.600 dinara.

Ašećerić Petri pok. Mate u maju 1944. godine zapalili su štalu i sve stvari, a maju iste godine, ubili su muža Spasoja i opljačkali 6 kokošaka i druge stvaf Ukupna šteta iznosi 36.700 dinara.

Tokanović Božidaru pok. Koje u maju 1944. godine opljačkali su 35 ovacai[1] jagnjadi. U julu iste godine sa četnicima Janka Bašića i Petra Jovičića opljačkaj 9 goveda, 1 svinju i 4 ovce, 24 koze i 2 konja, a onda zapalili 2 štale. Ukupna» iznosi 112.000 dinara.

Mihajlović Dragici pok. Luke u maju 1944. godine opljačkali su 5 ovatf krm. 2 goveda, te zapalili 1 štalu. U julu iste godine ubili su Savu i opljačkali ju, 2 goveda, 23 ovce, 1 konja i dr. Šteta iznosi 63.600 dinara.

Mihajlović Zorki pok. Matije u julu 1944. godine ubili su izapalili Radinku i Radomira, opljačkali 2 krave, 2 vola, 17 ovaca, 6 jagnjaci, 8 svinj konja, a zatim zhapalili 1 kuću, 5 štala. Šteta iznosi 127.300 dinara

Tokanović Vojinu pok. Neđe u maju 1944. godine po nagovoru Vidakovića i Šijakovića Miloja ubili su brata Novaka, opljačkali 10 ovaca, ^ ca, 14 koza, 6 goveda, 30 svinja, 10.000 dinara u gotovu, rakije, voska i dr. a ^ zapalili 2 štete. U julu iste god. ubil su sina Tihomira i snahu Petru. Ukupna iznosi 119.100 dinara.

vkl pok. Todora u maju 1944. godine ubili su sina Cedomira od 10 Kostić Sa ^ . s k o z a u -u|u jste godine opljačkali su 4 goveda. Štata

S°odina 5'7°Äadinara.

zn o Sl " Dragi pok. Todora u maju 1944. godine opljačkali su 50 ovaca 3 svinje Kostim ^^ zapalili 3 štale. U julu iste godine opljačkali su 6 goveda, 2 svin- 1 konja. štata iznosi 86.250 dinara

)6, dr " u ić Marku pok. Tome u maju 1944. god. opljačkali su 90 kilograma rak- Marković

ije dr. stvari, a onda zapalili 1 kuću i 1 štalu u ukupnoj vrednosti od 49.900 dinara.

piljanovic: Tati pok. Marka u maju 1944. godine zaklali su i spalili kćer Gospavu -i 2 godina i svekrvu Soku, zatim opljačkali 2 goveda, i svinju i 18 kilograma rak- ia i i

na onda zapalili kuću i 2 štale. U julu iste godine opljačkali su 9 ovaca, 2 gove- IJ ini,, i ? konja. Šteta iznosi 113.600 dinara.

da i svinju i 2 konja.

Marković Milevi pok. Vase u maju 1944. godine, opljačkali su 2 goveda i zapalili kuću zajedno sa stvarima i štalu u ukupnoj vrednosti 56.100 dinara.

Marković Petru pok. Alekse u maju 1944. godine ubili su muža Špiru i zapalili kuću i staju. U julu iste godine opljačkali su 3 goveda, 10 ovaca i 2.400 dinara, u gotovom. Ukupna šteta iznosi 49.940 dinara.

Đorđević Jakovu u maju 1944. godine ubili su Nikolu i Radu, opljačkali 1 kravu, 7 ovaca, 20 kilograma rakije, te zapalili kuću i staju. U julu 1944. godine ubili su Vidu.Cvjetana i Luku i opljačkali 3 ovce. Šteta iznosi 45.200 dinara.

Petrović Jefi pok. Đorđija u maju 1944. godine opljačkali su 1 vola i zapalili 1 kuću, 2 staje, a u julu iste godine oterali su 1 kravu. Ukupna šteta iznosi 65.800 dinara.

Petrović Vojinu pok. Pante u maju 1944. godine ubili su brata Milana i opljačkali 1 vola, i zapalili 1 kuću i 2 štale. U julu iste godine opljačkali su 2 vola, 1 kravu i 2 koze. Šteta iznosi 61.000 dinara.

Marković Jovanu pok. Steve u maju 1944. godine ubili su i spalili ženu Pelagiju, opljačkali 15 kilograma rakije i zapalili kuću i 4 štale. U julu iste godine oterali su 25 ovaca, 2 konja i 2 vola. Šteta iznosi 128.950 dinara.

iste P'|ianović Kosti P°k' Luke u maju 1944. godine zapalili su kuću, 3 štale. U julu suvih°rne opljačkali su 2 vola> 2 krmače, 6 prasadi, 6 koš. pčela, 200 kilograma ŠJ'V'a, 200 kilograma suvih krušaka i dr. u ukupnoj vrednosti 124.500 din.

goveda^'0 Đorđi u pok- Nikole u mai^u ^44. godine opljačkali su 30 ovaca i 4 Vidu, 2at a U 'ulu ! ste Sodine s četnicima iz Majevice ubili su i oca Nikolu i majku Ondazaa D tT| |OP^aČkali 1 svin i u' 3 košnica pčela, 15 ovaca i 30 kilograma rakije, a Palili kuću i 3 štale. Ukupna šteta iznosi 91.650 dinara.

zapaiiij ku- VIC pok, Vase u ma Ju 1944. godine opljačkali su 1 vola i 1 ovcu i Ukupna st * ' 3 štale-u julu iste godine opljačkali su 10 koza, 4 krmka i 2 goveda. Vla taiZnosi 59-050 dinara.

I svinju, Gos Pavi pok. Luke su u maju 1944. godine: 3 vola, 1 kravu, 19 ovaca, ^ a č u j 1n apallli 1 kuću i 4 ost. zgrade. U julu iste godine opljačkali su 1 kravu, 1 u° oka rakije. Ukupna šteta iznosi 95.750 dinara.

Vlačić Jefi pok. Stanka u maju 1944. godine, opljačkali su 1 k r a v u ^ T ^ ovaca, 1 koš pčela, 13.000 dinara u gotovom, te zapalili 2 kuće i 1 štalu.' U • " godine opljačkali su 1 kravu, 1 krmka i 4 ovce. Ukupna šteta iznosi 1 2 6 . 8 0 0 ^

Vlačić Miloradu pok. Stanka u maju 1944. godine opljačkali su 15 0 krave i 2 svinje, te zapalili 2 kuće i 4 ost. zgrade. U julu iste godine oterar^ krave, 1 tele i 2 svinje i ubili Milevu, Stanišu, Anicu Vukosavu i Krstu. Ukupna '5il ijalna šteta iznosi 125.000 dinara. ^

Vlačić Spasoju pok. Ristana u maju 1944. godine ubili su i spalili p Radivoja, opljačkali 20 ovaca i 2 svinje, a onda spalili 1 kuću, i 3 zgrade. U godine, s četnicima Janka Bašića ubili su brata i majku i opljačkali 2 vola, 2 k"*' 2 teleta, 2 konja i 6 svinja. Ukupna materijalna šteta iznosi 97.500 dinara.' ^

Petrović Tatijani pok. Vaskrsija u maju 1944. godine opljačkali su 1 Vo, zapalili kuću i štalu u ukupnoj vrednosti od 50.600 dinara. 3

57. Đorđić Anici Neđinoj u maju 1944. godie opljačkali su 6 o v a c a, 3 ,aa jera, 1 vo, 1 kravu, 1 konja, svo odelo, a onda zapalili kuću, čime je oštećena 38.500 dinara.

Kanjerić Vasiliji pok. Cvijetina u maju 1944. godine ubili su majku T o d o m taj način što su je izboli noževima, zatim opljačkali 2 vola, 1 kravu, 1 tele, 5 ova« i 3 koze, a onda zapalili 1 štalu. U julu iste godine opljačkali su 11 koza, 6 ovaca 3 svinje, te zapalili kuću i 3 štale. Ukupna šteta iznosi 105.300 din.

Vlačić Duki, pok. Mihajla u maju 1944. godine opljačkali su 28 ovaca 1 svinju, i 10.000 dinara u gotovu,te zapalili 1 kuću i 3 štale. U julu iste godine opljačkali su 2 krave, 4 ovce i 1 svinju zapalili 2 štale i ubili svekra Jovana. Ukupna materijalna šteta iznosi 115.550 dinara.

Vlačić tomi pok. Jovana u maju 1944. godine ubili su i spalili Mirosavu i Jevdokiju, zatim opljačkali 6 goveda, 1 konja, 15 ovaca i 2 svinje, a onda zapalili! kuće i 6 štala. U julu iste godine opljačkali su 1 vola, 10 ovaca, 2 svinje, 10 kokošiju i 1.200 u gotovom. . Ukupna materijalna šteta iznosi 151.300 dinara.

Vlačić Kosmaniji pok. Nikole u maju spalili su živu kćerku Joku, opljačkali3 goveda, 6 ovaca, 10 koza i spalili kuću i 3 ostale zgrade. U julu iste godine opljačkali su 3 svinje, 5 ovaca i 200.000 dinara. . Ukupna materijalna šteta iznos 83.300 dinara.

Vlačić Spasi pok. Bože u maju 1944. godine opljačkali su 20 ovaca, 2 svinje* 80 kilograma rakije, te zapalili 1 kuću i 3 štale. U julu iste godine ubili *su* Milja *;* Milevu, Božidara, Jelu i Joku, zatim opljačkali 4 koze, 3 svinje, 3 košnica p c e ^ kobilu, 10 kokošaka i drva, onda zapalili kuću. . Ukupna materijalna šteta iz 91.850 dinara. ^ Tc

Marković Timotiju pok. Steve u maju 1944. godine ubili su ž e n U ć u opljačkali 19 ovaca, 1 svinju, 2 vola, 1 kravu, i 10 koza, a onda zapalili 1 ku štale. U julu iste godine opljačkali su 1 kravu. Ukupna materijalna šteta 69.300 dinara. · je

Bečanović Dragici u maju 1944. godine opljačkali su 3 ovce, 2 svi košnice pčela i 10 kilograma rakije, te zapalili 1 kuću. U julu iste godine op) ^ su 3 goveda, 2.500 dinara u gotovu i 15 kilograma meda, a onda zapalili 4 Ukupna materijalna šteta iznosi 114.025 dinara.

B ćanović Todi pok. Ivana u maju 1944. godine ubili su i spalili majku Cviju, ku te opljačkali 2 vola. U julu iste godine opljačkali su 2 goveda, 2 sestru dinara u gotovom i 4 kokoške, a onda zapalili 1 kuću i 2 štale. . svinje. 4^aterija|na šteta iznosi 79.600 dinara.

Jkupna ., ^giipi pok. Mihajla u maju 1944. godine opljačkali su 18 ovaca, 3 Vld° 50 kilograma rakije, a u julu iste godine 1 kravu i zapalili 1 kuću i štalu, goveda ^ ^ ^ šteta iznosi 53.300 dinara.

UkUpna- nović bojki pok. Prokopija u maju 1944.godine opljačkali su 3 goveda i Beca te zapalili 1 kuću i 4 štale. U julu iste godine opljačkali 8 ovaca, 1 kravu, i4°vaca, 000 dinara u gotovu, zatim zapalili štalu i ubili majku Milevu. Ukupna materijalna'šteta iznosi 105.550 dinara.

Stuparević Bojani pok. Dimitrija u maju 1944. godine opljačkali su 7 ovaca, 4 "nica pčela, i 6 kokošiju, zapalili štalu i ubili svekra Kostu. U julu iste godine ubili ^svekrvu Savku, opljačkali 4 goveda, 3 svinje i 20 ovaca, a onda zapalili 1 kuću i 2 zgrade. Ukupna šteta iznosi 87.550 dinara.

Stuparušić Branku pok. Paje u maju 1944. godine opljačkali su 7 ovaca, 7 kokošiju, a u julu iste godine 4 goveda, 4 svinje, 13 ovaca i 60 kilograma suvih šljiva, te ubili strinu Gospavu, a onda zapalili kuću i 1 štalu. Ukupna materijalna šteta iznosi 59.500 dinara.

Jelić Vladimiru pok. Nikole u maju 1944. godine opljačkali su 6 goveda 51 ovcu, i konja, 2 svinje, 700 dinara u gotovu i 3 košnice počela, a u julu iste godine: 7 svinja, 4 ovce, 25 koza, 2 svinje, 50 kilograma rakije, zatim ubili bratića Jovana i zapalili 2 kuće, 1 stupu valjaricu i 9 ostailih zgrada. Ukupna materijalna šteta iznosi 275.800 dinara.

Vlačić Dušana pok. Jovana u maju 1944. godine ubili su oca Jovana i opljačkali 5 goveda, 2 koze. U julu iste godine opljačkali 2 goveda, 26 ovaca, 11 svinja, 1 konja i 12 košnica pčela, te zapalili 1 kuću i 5 ost. zgrada. Ukupna materijalna šteta iznosi 126.400 dinara.

Stuparušić Todori pok. Miloša u maju 1944. godine opljačkali su 2 krave, 2 ^ 9 ovaca, 1 svinju i 6 kokošiju, a u julu iste godine ubili: Jovu, Vidu, Neđu i arka, te zapalili 2 kuće i 4 štale. Ukupna materijalna šteta iznosi 79.500 dinara.

godini606 - BoŠkU Pok, Steve u maju 1944 9°dine zapali 1 štalu, a u julu iste koza 47S Ascević "'J0™ ' popadić Sredojem opljačkali su 6 goveda, 4 konja, 12 Opalili 2 T 303, 15- SV,n^a, 100 kilo 9rama rakiie- 4 košnica pčela i 19 dukata, zatim, ijaina 6 , 6 štala a onda ubili snahu Jovanu i nekršteno dete. Ukupna mater- ' 'znosi 239.600 dinara.

Opliačkali 8 ĐUk, Pok, JoVe U ma^u 1944, 9odine ubili su i spalili svekra Blagoja i ovaca, a ond^603, 6 oVaCa , 2 SVin^e, U ^ulu iste 9odine opljačkali su 1 kravu i 10 dinara. zapaii,i 2 kuće i 4 štala. Ukupna materijalna šteta iznosi 147.700

S°2a, Sv'inil10 ViŠnj, Pok, Marka u maJu 1944- 9°dine opljačkali su 11 ovaca, 8 J'h su troji Ca jUlU iste . a°dine ubili: Veljka, Petka, Rajka, Neđu i Borisava, od 1 svinju — S|3al,eni u kući Neđe Kneževića, zatim opljačkali 7 goveda, 1 1o3,8o0 din'rjU 3 onda zaPalili 2 kuće i 3 štale. Ukupna materijalna šteta iznosi dinara.

Bečanović Slavka pok. Time u maju 1944. godine opljačkali su 1 kr$_{av}$ julu iste godine ubili su oca Timu, strica Ristu i rodicu Mirjanu, te opljačkali da i zapalili 2 kuće i 2 štale. Ukupna šteta iznosi 85.800 dinara.

Petrović Smilji pok. Đure u maju 1944. godine opljačkali su 2 goveda i 3* grama rakije, a onda zapalili kuću i 2 štale, te spalili svekrvu Ružu. u jU| godine opljačkali su 10 ovaca, 1 vola i 5 koza i zapalili 1 štalu. Ukupna šteta 123.400 dinara.

Vlačić Mirjani pok. Đoke u maju 1944. godine zapalili su kuću i 2 štale $_{a}$ iste godine ubili muža Sretka i opljačkali 1 kravu, 1 svinju i 1.000 dinara u g$_{oto}$ ÜJU Ukupna materijalna šteta iznosi 48.400 dinara. **

79. Marković Jevdekija pok. Nikole u maju 1944. godine a četnicima Kot-Ljube opljačkali su 10 ovaca i 2 vola, te zapalili 1 kuću. U julu iste godine opta! su 10 ovaca i 4 goveda, te zapalili 1 kuću i 4 štale. Ukupna materijalna šteta izn" 133.000 dinara. 05

Erić Koji pok. Spasoja u maju 1944. godine, a četnicima Vidaković Dragom-opljačkali su 1 kuću, a u julu iste godine 1 vola, 1 konja, 7 ovaca, 4 svinje, 5 košnici pčela, a onda ubili sina Živana. Ukupna materijalna šteta iznosi 34.350 dinara.

U SELU ŠEKOVIĆIMA:

Mekić Gaji pok. Marka u maju 1944. godine ubili su Zorku, Stojanku, Maps i muško nekršteno dete. U julu iste godine opljačkali su 20 ovaca, 2 svinje i kilograma rakije, te zapalili 3 štale. Ukupna materijalna šteta iznosi 125.500 dinara

Mekić Živani pok. Jovana u maju 1944. godine ubili su Desanku, Vitomira Bosiljku i Čedu, te opljačkali 5 ovaca, 2 vola i 20 kilograma rakije, onda zapalili kuću i 3 štale. U julu iste godine opljačkali su 15 ovaca i 1 svinju. Ukupna materi jalna šteta iznosi 91.700 dinara.

Mekić Jelki timinoj u maju 1944. godine opljačkali su 1 kravu, 6 ovaca, a u iste godine ubili su joj četvoro čeljadi ukućana, zapalili kuću i štalu, a on® opljačkali 1 kravu, 5 ovaca i 5 kilograma rakije. Ukupna materijalna šteta iznos 73.150 dinara..

Mekić Mihajlo pok. Marka u maju 1944. godine opljačkali su 1 konja, 3 gov* da, 6 svinja i 10 ovaca, zapalili 3 kuće i ubili 4 ukućana. U julu iste godine opljačl® 17 ovaca, 1 svinju i 4 košnice pčela, te zapalili 2 štale. Ukupna šeta iznosi 131." dinara.

Mekić Draginji pok. Leke u maju 1944. godine zaklali su joj bolesnog m^{uz8} Jovana i opljačkali 20 ovaca. U julu iste godine opljačkali su 10 ovaca, 6 koza svinje i 1 konja, te zapalili 1 kuću i 6 štala. Ukupna šteta iznosi 113.000 dinara-

iti

Mekić Kosmanu pok. Alekse u maju 1944. godine opljačkali su 20 ovaca^ koza i zaklali ženu Ililnku. U julu iste godine oterali su 6 koza i zapalili 1 kuc štale. Ukupna materijalna šteta iznosi 88.600 dinara.

Melezović Đorđi pok. Mitra u maju 1944. godine ubili su i spalili četvoro di, zapalili 1 kuću i 4 štale, te opljačkali 15 ovaca i 5 kokoši. U julu iste Q° opljačkali 1 kravu, 1 krmačku, 7 ovaca i dr. stvari. Ukupna materijalna šteta iz 113.200 dinara.

Miloradu pok. Marka u maju 1944. godine ubili su slugu zapalili 1 grad te opljačkali 2 koze, 2 svinje, 1 vola, 7 dukata, 20.000 dinara u i 4 0sta^1 konja j dr y jU|U jste godine opljačkali su 5 svinja, 6 ovaca, 3 gove- u got°vorri, djnara u gotovom. Ukupna materijalna šteta iznosi 151.400 dinara. da j 20-00° pere u maju ig44 godine opljačkali su 2 ovce, a u julu Melez0 zapalili su kuću i 2 štale, oštetivši ga za 72.000 dinara. ste godine . Božjdaru pok Riste u maju 1944 g0dine opljačkali su 3 goveda, Melezovic „-lili 1 kucu i 1 štalu i ubili i spalili ženu Dušanku, šteta iznosi 64400 dinara.

vić Bojani pok. Jovana u maju 1944. godine ubili su četvoro čeljadi i°štalu i opljačkali 8 ovaca, 3 goveda i 1 krme. U julu iste godine ubili su 2 zapa V S aD alili 1 štalu i 1 kolibu, te opljačkali 10 ovaca, 3 goveda i 3 svinje. Ukupna m a & n a Šteta iznosi 39.100 dinara.

popović Vinki pok. Boška u maju 1944. godine opljačkali su 2 vola i 1 kravu, ulu iste godine 18 ovaca, 10 koza i 7 svinja, te zapalili kuću i 4 štale, zatim ubili: a-a majku i brata. Ukupna materijalna šteta iznosi 105.300 dinara.

Šarčević Radi pok. Blagoja u maju 1944. godine opljačkali su 6 ovaca, 1 svinju te zapalili 2 kuće i 3 štale. U julu iste godine opljačkali su 1 kravu i 5 ovaca, zapalili kolibu i ubili oca Blagoja. Ukupna materijalna šteta iznosi 110.250 dinara.

Šarčević Stjepanu pok. Alekse u maju 1944. godine ubili su majku i ženu, te opljačkali 10 ovaca, 1 kravu i 2 koze. U julu iste gdine oterali su 6 koza i 1 vola te zapalili 2 kuće i 4 štale. Ukupna materijalna šteta iznosi 103.600 dinara.

Aćimoviću Jovanu pok. Mitra u maju 1944. godine ubilil su ženu i sina, opljačkali 1 svinju i 16 košnica pčela. U julu iste godine zapalili su 1 štalu, i opljačkali 2 ovce i popili 15 kilograma rakije. Ukupna materijalna šteta iznosi 67.450 dinara.

Maksimović Vinki, pok. Blagoja u maju 1944. godine zaklali su kao janje svekrvu Maru i opljačkali 7 ovaca, 1 kravu i 3 svinje. U julu iste godine zapalili su 2 kuće i 6 ostalih zgrada, te opljačkali 5 ovaca, 1 konja. Ukupna materijalna šteta 'znosi 124.100 dinara.

Ristić Vojinu pok. Zaharija u maju 1944. godine opljačkali su zajedno sa ^e imović Jakubom 6 svinja i 2 vola. U julu iste godine opljačkali su sve pokretnine 5nLeo!am imao, a onda zapalili 3 kuće i 9 ost. zgrada. Materijalna šteta iznosi 205.800 dinara.

'odice' MT Momi1u pok, Lazara u maJu 1944- godine zaklali su rođaka Nikolu i öetnicim > ' RUŽU, tS opljačkali sve pokretnine iz kuće, a u julu iste godine s gotovu i^n 6niĆ Đoke , Đenća Ljube 5 svinje, 2 kobile, 3 ovce, 5aooo dinara u materiioi °:000 kuna u gotovu, a zatim zapalili 2 kuće i 7 ost. zgrada. Ukupna e ^ a s t e t a iznosi 276.950 dinara.

di,te opli a"^?™ Pok, 0brena u maju 1944, godine "zaklali su kao janje" 2 čelja- ostalo iii 6ovaca, 1 kobilu, a u julu iste godine zapalili 2 kuće, 3 štale i sve

St6ta iZn0Si 55,20o dinara, 3,000 Risti dina KrSman, j' pok- Jovana u julu 1944. godine opljačkali su svo odelo i Đuk U 9ot0VU, pa onda za Palili 1 štalu, sve u vrednosti 15.000 dinara, svinje i i

pok. Triše u maju 1944. godine opljačkali su 9 ovaca, 2 goveda, 2 ü kilograma rakije, a u julu iste godine zaklali su kao jagnje strinu Spasu,

opljačkali 5 ovaca, 1 kravu, 11 konja, a zatim zapalili 1 kuću i 7 štal a, materijalna šteta iznosi 137.900 dinara,

Vasić Peri pok. Nikole u maju 1944. godine zaklali su majku a godine opljačkali su sve pokućstvo pa onda zapalili 1 kuću i 5 ost zqrad U julu a, materijalna šteta iznosi 81.900 dinara.

Dukić Miladinu pok. Petka u julu iste godine zuapaiili su 2 kuće 6 o oštetivši ga za 78.000 dinara. ' ' ^a-

Micić Savki pok. Jove u julu 1944, godine opljačkalli su 1 krmaču i s imala, a onda zapalili 2 kuće i 3 štale. Ukupna šteta iznosi 88.300 dinara

Mičić Spasi pok. Matije u maju 1944. godine opljačkali su 1 svinju i zaps kuću, svo pokućstvo i 2 štale u ukupnoj vrednosti 53.630 dinara.

Lazić Maksimu pok. Jovana u maju 1944. godine opljačkali su 30 ovaca jaganjaca, 2 vola, 1 kravu, te zapalili 2 kuće i 10 ost. zgrada, a u julu iste ao^ zapalili suštalu i opljačkali 1 konja i 5 košnica počela, čime je oštećena za 298 inr dinara.

Lazić Tomi pok. Obrena u julu 1944. godine zapalili su kuću, 1 štalu u vred- nosti od 46.500 dinara.

Kikić Mari pok. Maksima u maju 1944. godine opljačkali su 6 ovaca, 2 gcw da, 1 svinju, 2 konja, 1 magarca, zapalili su kuću i 6 ost. zgrada, a onda strelat svekra Danila. U julu iste godine opljačkali 2 vola i 5 ovaca. Ukupna materijalna šteta iznosi 118.300 dinara.

Kikić Ljubi pok. Đure u maju 1944, godine, opljačkali su 13 ovaca, 8 svinja, 2 goveda, 400 kilograma suvih šljiva i 50 kilograma rakije, a onda zapalili 1 kote sve životne namirnice. Šteta iznosi 144,500 dinara.

Ristić Đojanu pok. Luke u maju 1944. godine opljačkali su 7 ovaca i 8 svinja te zaklali rodicu Maru. U julu iste godine zapalili su kuću i 4 ostale zgrade, s opljačkali sve pokretnine.. Ukupna štetaiznosi 74.400 dinara.

Ristić Milevi pok. Laze u maju 1944. godine opljačkali su 6 ovaca. U julu is« godine zapalili su 1 kuću i 2 štale, te opljačkali sve pokućstvo. Ukupna šteta izno 44.100 dinara. i., fC

Mitrović Veselinu pok. Nikole u julu 1944. godine opljačkali su sve P 0 1 ^ i 80 kilograma rakije, a onda zapalili 2 kuće i 4 ost. zgrade. Ukupna šteta 1 90.900 dinara. |g!S

Mitrović Stevanki pok. Obrena u julu 1944. godine opljačkali su 2 J ovaca i 1 svinju, a onda zapalili kuću i 6zgrada. Šteta iznosi 97.400 dina

Mitrović Boži pok. Jove u maju 1944. godine s četnicima Zepinic su: Vojinom opljačkali su 2 vola, 1 kravu i 1 konja, a u julu iste godine, M ^ kuće i 7 ostalih zgrada, čime je oštećenza 200.850 dinara. 4

Žepanić Ostoji pok. Mitra u maju 1944. godine s Jokom Milićem opja- . t 1 konja, svo odijelo, suđe i dr. a u julu iste godine zapalili 2 kuce i t> da, čime je oštećen za 142.050 dinara. ^ ;

Divović Vladimiru pok. Sime u julu 1944. godine opljačkali su zapalili kuću i 14 ostalih zgrada, čime jeoštećen na 177.700 dinara.

^ ^ ^ ^ ti pok. Jove u julu 1944. godine zapalili su 2 kuće i 7 ostalih zgra-
Q,vović D°n S ventarom čime je oštećena za 162.500 dinara.
da zajedno sa i u ·u|u 1Q44 godine opljačkali su 125.000 dinara u
Div0V,C nica pčela, 300 kilograma rakije, 3 konja, te zapalili 2 kuće, 1
gotovu. 3 j g ostalih zgrada, čime je oštećena za 436.150 dinara,
vodeni^. ^^ u ·u|u 1Q44 g0Cjjne opljačkali su 10.000 dinara i zapalili 2
"iĆ B ostai°zgrada i kućnim inventarom, čime je oštećena za 110.500 dinara,
kuće sa 7o ^ ^ Mihajla u maju 1944. godine zapalili su 1 kuću i 1 udžeru,
M i ' 0 % koza 3 goveda, 1 svinju i 1 kobilu. U julu iste godine zapalili su 6
,e Ukupn0 oštećen za 118.900 dinara.
Z9 rć Mariji pok. Vićentija u maju 1944. godine opljačkali su 5 ovaca i streljali
• LUI istom zgodom ranili su i snahu u bežanju, ali je ista ozdravila. U julu iste
st0,ana 0pljačkali su 150 kilograma rakije, 10 ovaca, 4 goveda, 7 svinja, 30.000
kuna svo odijelo ihranu, a onda zapalili 2 kuće i 3 ost. zgrade. Ukupna šteta iznosi
87 500 dinara.

Milošević Đoki, pok. Spasoja u maju 1944. godine opljačkali su 3 ovce i 1 svinju, te zapalili kuću, a u julu iste godine zapalili štalu i opljačkali 4 goveda. Šteta iznosi 51.500 dinara.

Petrovič Mitri pok. Dimitrija u maju 1944. godine, zapalili su štalu i opljačkali 30.00 dinara, 13.000 kuna, 200 kilograma rakije, 300 kilograma suvih šljiva i dr. U julu iste godine opljačkali su 10.000 kuna i zapalili 2 kuće i 5 ost. zgrada. Ukupna šteta iznosi 183.700 dinara.

Marković Slobodanu pok. Save u maju 1944. godine silovali su a onda spalili ženu Spasu, opljačkali 10.000 din. sav kućnimaterijal, 2 svinje i zapalili kuću, sve vrednosti od 41.000 din.

Milovanović Ilinki pok. Matije u maju 1944. godine opljačkali su 1 kravu, 1 tele
! 'O ovaca, zatim zapalilikuću i 2 štale, potom svekrvu prvo siiovafi i onda streljali
kroz oba oka dok su njezino dete živo spalili. U julu iste godine zapalili su 1 kolibu
•opljačkali svo pokućanstvo. Ukupna materijalna šteta iznosi 81.300 dinara.
s Vuk ašinović Vukašinu pok. Petra u maju 1944. godine streljali su i spalili ženu,
zanarr 'o^6, Zatim opljačkali 26 ovaca, svo pokućstvo i 3.000 dinara, a onda
" kuce i 1 štalu. Materijalna šteta iznosi 87.200 dinara.
0Pyačka°V2o Kosmaniji u maJu 1944- godine ubili su i spalili 2 čeljadi, zatim
0st zarad i?^303, 2 goveda , 6 kokošiju, a onda zapalili kuću, svo pokućstvo i 2
Mimić Pna materiJaln a šteta iznosi 97.640 dinara,
tovijevih i'md'T' POk, N,k0le U ma,u 194-g°dine stel i ali su 18 čeljadi (njegovih, bra-
11 9oveda 3 k '-h) zapalili u 7 kuća , 3 štale, a onda opljčkali 101 ovcu, 8 svinja,
9odine zapalili a, 7 dukata< 30.000 dinara i 100 kilograma rakije. U julu iste
^e šume te Sp°r!dnih zgrada, i isekli 29 komada šljiva, 500 komada sitne hras-
Sete,a iznosi °P,Tckali 15 košnica pčela i svo pokućstvo. Ukupna materijalna
Čvorić 0 dinar a.
iuf Sanku, opHačk*r P°k, JUrS U maju 1944, g°dine silovali su pa onda kćer
6q Ü ,Ste godine r° °VaCa , 2 svinje, a zatim zapalili kuću i 4 ostale zgrade. U
1s0 dinara °Pjackali su 1 košnicu pčela. Ukupna materijalna šeteta iznosi

Jeftić Dušanu pok. Alekse u maju 1944. godine streljali su i poklali 8 opljačkali 2 goveda, 10 ovaca, sve odijelo, 8 kokoši i 16 kilograma rakije t e ^ kuću i 4 ost. zgrade. Ukupna materijalna šteta iznosi 136.800 dinara. ' ^

Pantić Jovi pok. Nikole u maju 1944. godine streljali su 6 čeljadi, op|j$_a$v koza, 20 ovaca, 1 vola i 2 svinje, zatim zapalili i kuću i 6 ost. zgrada. U i°i • godine opljačkali su 12.000 din. u gotovu i zapalili svu letinu. Ukupna mat Ü šeteta iznosi 211.900 dinara. 6r!i5„;

Pantić Stanku pok. Paje u maju 1944. godine streljali su ženu i 3 d$_{ec}$ kojih su jedno spalili, zatim opljačkali 10 ovaca, 10 koza, 1 kravu, sve odijelo i 3' dinara, a onda zapalili kuću, 1 štalu sa žitom. Ukupna materijalna šeteta 60.400 dinara. n_os

Jevtić Lazaru pok. Jevte u maju 1944. godine streljali su ženu i 3 dece sd-" 1 kuću i 1 košaru, te opljačkali 1 kravu, 2 ovce, 30 kilograma rakije i sve pokretni!' Ukupna materijalna šeteta iznosi 54.400 dinara.

Milovanović tomi pok. Lazara u maju 1944. godine ubili su i spalili bratića t_8 opljačkali 19 ovaca, 17 jagnjadi, 1 goveče i 2 svinje. U julu iste godine zapalili $_{Sä}$ kuću i 5 štala. Zatim opljačklai 6 ovaca i 7 svinja. Ukupna materijalna šeteta iznos 63.750 dinara.

Marić Ivanke pok. Nikole u julu 1944. godine opljačkali su ovcu i 1.000 dinar, a a zatim zapalili kuću, oštetili ga za 21.200 dinara.

Terzić Joki pok. Nikole u maju 1944. godine opljačklai su 1 vola i sve odijelo, a u julu 1944. godine zaplili 1 kuću i 5 ostalih zgrada, čime je oštećena za 100.460 dinara.

Gajić Dušanki pok. Dušana u maju 1944. godine opljačkali su 5 kilograma masti, 15 kilograma rakije, svo odijelo i dr. a u julu iste godine zapalili su 2 kuće 6 ost. zgrada, oštetivši je na taj način za 115.150 dinara.

Ševkušić Persi pok. Mihajla u julu 1944. godine zaklali su svekra i Nikolu zapalili kuću i 4 ost. zgrade, oštetivši je za 47.300 dinara.

Pajić Mirku, pok. Đoke u julu 1944. godine zapalili su kuću i 3 štale zajed« sa svim stvarima, oštetivši ga za 63.600 dinara.

Vukajlović Zarija pok. Miloša u julu 1944. godine zapalili su kuću i 3 štale* svim stvarima, oštetivši ga na 80.200 dinara.

Ševakušić Borku pok. Vida u maju 1944. god. opljačkali su svu hranu, 3 s^ je, 4.200 dinara, 8 dukata i dr. a u julu iste godine zapalili su kuću i 4 ostale zgra Ukupna materijalna šeteta iznosi 81.450 dinara.

142. Krstinić Vići pok. Save u maju 1944. godine ubili su i spalili 2 d e c e, ^, opljačkali 6 ovaca i svo pokućstvo, a onda zapalili kuću, štalu i 1 čardak, °^{s} ga za 31.700 dinara.

143. Perendić Pavlu pok. Mihajla u maju 194. godine opljačkali su 20 0 24 koze, 1 konja, 2 svinje, 8 koš. počela i dr. a u julu iste godine zapalili su **k** 3 ostale zgrade, a onda oljačkali 2 krave, 4 koze i 10 kokošaka. Ukupna mat na šeteta iznosi 151.925 dinara.

ndić Milivoju plok. Nikole u maju 1944. godine spalili su živu babu
144. P^ere 19 koza 9 svinja i 4 goveda, a onda zapalili 2 kuće, 5 ostalih zgra-
I"nkU, 0Phr^a_anu^ačime je oštećen za 112.000 dinara.
da i sVU kjć Matjjj pok. Koste u maju 1944. godine opljačkali su 10 koza, a u
145, T_ne 40 kilograma rakije, te zapalili 3 zgrade, čime je oštećen za 30.000
julu iste g
dinara- ^ Božjd p|Qk Sretka u majU 1944 godine streljali su muža Živana i
146; 2vola 1 krmaču, 11 ovaca i sve pokućstvo, a u julu iste godine zapalili
opljačkali^ ^ zgrade^ čime je oštećen za 61.700 dinara.
SU kUC47 Čovorić Cviji, pok. Đoke u julu 1944. godine zapalili su 1 kuću 2 ostale
1 svO pokućstvo i sve namirnice, čime je oštećen za 41500 dinara.
Z9ra 148 Dukić Cvijanu pok. Jovana u julu 1944. godine zapalili su 1 kuću i 6 ost.
zgrada te opljačkali svo pokućanstvo, čime je oštećen za 91.500 dinara.

U SELU TUPANARIMA

149. Popović Dušanu pok. Davida u maju 1944. godine opljačkali su 8 svinja, 8 košnica pčela i zapalili 1 zgradu, svu hranu i odelo. U julu iste godine opljačkali su 1 svinju i zapalili 1 kuću i 4 zgrade, čime je oštećen za 166.400 dinara.

150. Popović Slobodanu pok. Jovana u julu 1944. godine opljačkali su rakijsko i komsko posuđe, te zapalili kuću sa 4 ost. zgrade, čime je oštećena za 76.300 dinara.

151. Popović Milanu pok. Đoke u julu 1944. godine opljačkali su zajedno s nekim Avdom, Garinim sinom 1 kravu i tele, te zapalili kuću i 3 ostale zgrade, čime je oštećen za 50.600 dinara.

152. Popović Branku plok. Lazara u maju 1944. godine spalili su živu ženu, opljačkali 50 kilograma rakije, 1 konja i sve odijelo, a onda zapalili 2 zgrade. U julu iste godine opljačklai su 5 svinja i dr. te zapalili kuću i 3 štale. Ukupna materijalna šteta iznosi 94.000 dinara.

153. Popović Savki pok. Marka u maju 1944. godine zapalili su 1 štalu, Posuđe za kominu i rakiju i sve odelo, a u julu iste godine kuću i 2 ostale zgrade, te opljačkali 1 kobilu, svu hranu i dr. stvari, čime je oštećena za 62.900 dinara.

_ 154. Popović Kosti pok. Tiste u maju 1944. godine opljčakali su 1 kobilu, 3 °vin,e , zaPalili 1 kuću i 2 štale. U julu iste godine obesili su ženu Dinku i obešenu lrePli. Materijalna šteta iznosi 64.200 dinara.

gram PoP°vić Danr>ki pok. Nikole u maju 1944. godine opljačkali su 60 kilo-
ost 7a rak,^e, 3 u ^ulu iste 9°dine sve ostale pokretnine, te onda zapalili kuću i 4
• 29rade, čime je oštećena za 85.300 dinara.

°stalen6'i, P0P0Vić J°VanU POk, Đoke u julu 1944, 9°dine opljačakli su svu odeću i
dinara etn,ne, a °nda Zapalil, kuću , 4 ost z9rade> čime Je oštećen za 84.100

Ist eq!S'MiličiĆ Rist, POk, Todora u maiu 1944- 9odine zapalili su 1 štalu, a u julu
a al ne zaklali dete od 13 godine. Materijalna šteta iznosi 15.000 dinara.

ko ie ie hii Vasiljević Bosiliki Pok. Maksima u julu 1944. godine zapalili su sve odelo
°«o sklonjeno u tuđoj kolibi, čime je oštećen za 2.000 dinara.

159. Savić Slobodanu pok. Riste u maju 1944. godine streljali su dvoi di i zapalili kuću, 3 štale i kućni inventar. U julu iste godine zapalili su kuću ' • zgrade. Ukupna materijalna šteta iznosi 282.200 dinara. ' ^

160. Stjepanović Kosti Davidovom u maju 1944. godine opljčkali su 7 3 svinje, i 6 goveda, a u julu iste godine 1 konja, 21 ovcu, 2 svinje, 2 vola te 7^ 3 kuće i 6 ost. zgrada. Ukupna materijalna šeteta iznosi 260.600 dinara. ^

161. Vasiljević Ljubi pok. Stjepana u maju 1944. godine zapalili su kuću i 3 zgrade i kačaru sa svim posuđem, a u julu iste godine opljačkali su 2 konja je oštećen za 60.450 dinara.

162. Savić Kosti pok. Jerka u julu 1944. godine zapalili su 1 kuću, 1 štalu k • nameštaj, rakijsko posuđe, 1500 litara rakije i dr. te posekli 100 metara ograde • hrastića, 30 bukova i dr. čime je oštećen za 138.500 dinara.

163. Pelemiš Ravi pok. Riste u julu 1944. godine opljačkali su 3 goveda konja, 2.500 dinara krompira i dr. stvari u vrednosti od 10.000 dinara.

164. Pelemiš Vladimiru pok. Riste u julu 1944. godine opljačkali su 1 kravu tele, 1 kobilu, 50 klograma soli, svo odelo, 2.000 kilograma krompira i dr stvari vrednosti od 15.000 *dinara.*

165. Pelemić Neđi pok. Timotija u julu 1944. godine opljačkali su 5.000 ke grama krompira, 3 tovara odela, 100 kilograma soli, 1 kravu, 300 kilograma hrs i dr. stvari u vrednosti od 20.000 dinara.

166. Gagić Stepanu pok. Zarije u julu *1944.* godine opljačkali su svu hranu odeću, u vrednosti od 10.000 dinara.

167. Plazačić Dušanu pok. Stanku u junu 1944. godine mrcvarili su maje Cviju, a onda je streljali, te opljačkali 15 ovaca, 1 konja, 2 krave, svo odelo,: krmačke iz kuće njegove majke 30.000 dinara, a zatim zapalili 2 kuće, 3 c zgrade, čime je oštećen za 139.000 dinara.

168. Reljić Jelisavi pok. Ilije u julu 1944. godine ubili su muža Stevu na način što su prethodno izvadili oči, otsekli nege i onda zaklali zatim opljačka 35.000 kuna, 1 krmka, 100 kilograma rakije, 400 kilograma žita i sve odelc Materijalna šteta iznosi 20.000 dinara.

169. Pepić Matiji u julu 1944. godine opljčakali su zajedno sa Neško* Enverom, Čajom Jozom, Hasić Avdanom i Salihović Emedom 4 goveda, 2 k 90 ovaca, 50 kuća, odeću i hranu u ukupnoj vrednosti 50.000 dinara.

170. Kostić Rajku pok. Pere u julu 1944. godine opljčakali su 1 konia .<; odeću i kućni nameštaj, a onda zapalili 2 kuće i 3 štale, čime je oštećen za 7 • dinara. ,

171. Pepić Ratku pok. Mihajla u aprilu 1944. godine poginulo je 2 dec^ bombardovanja, a jula 1944. godine opljačkali su zajedno s Suljup ^ Buševac Rfatom, Alilović Mustfom, i Alić Sulejmanom,. 9 svinja, 1 konja, 2 go^ svu odeću, 30 kilograma rakije, 400 kilograma žita i 28.000 kuna u ukupno) nosti od 20.000 dinar.a c

172. Pepić Slavki pok. Jove a u julu 1944. godine opljačkali su zaje^. Jakupović Hasanom i Akifom 1 konja, 2 goveda, 1 svinju i svo odelo u vre 10.000 dinara.

Ji

pepić Dragi pok. Jove u maju 1944. godine poginulo je dete od bom-
173 a u julu iste godine opljačkali su kravu, tele, svinju i 25.000 kuna, u
t>ardOVa tiod 15.000 dinara.
vrednos ^ Dušanki Timotijinoj u maju 1944. godine poginula je od bombar-
1 aika i baba, a u julu iste godine opljačkali su 1 kravu, 1 tele, 1 konja, 1
dovanja m| hranu u ukupnoj vrednosti od 20.000 dinara,
vinju, svu ^ ^ jovice u ju|u 1944. godine opljačkali su zajedno sa
N/lušom, Brkić Avdom, Vinarac Kujom, Avdom i Alijom 5 dukata, 40.000
Su!,UP ve odelo 5 kilograma duvana i druge stvari, a onda zapalili kuću i 2 štale,
Sie'oštećen za 90.000 dinara.

176 Lazić Miholjki, pok. Perka u julu 1944. godine zajedno sa Ejubom Berkovićem zapalili su kuću i 2 ost. zgrade i sav kućni inventar u ukupnoj vrednosti od 60.000 dinara.

177 Lazić Vukani pok. Lazara zajedno sa Hasić Avdanom, Gagić Rasimom, Berkovac Ismetom, Vinarac Alilom i Esadom u julu 1944. godine opljačkali su 1 konja i sve što se nalazilo u kući, a onda zapalili 2 kuće i 1 štalu, čime je oštećen za 72.000 dinara.

178. Kostić Anđeliji pok. Nikole u julu 1944. godine opljačkali su 9 ovaca, 1 svinju i 150 kilograma žita, a onda zapalili 1 kuću i 1 štalu, čime je oštećen za 40.000 dinara.

179. Glišić Mladenu pok. Jakova u maju 1944. godine zajedno sa Alikadić Lutvom, Šarac Ibrom, Brkić Avdom i Nekim Mušom ubili su strica Todora na taj način što su ga odveli u Srpske Dole i tu ga ostalilm srpskim narodom spalili u štali Jove Kovačevića, te opljačkali 200 kilograma rakije, 18 ovaca, 3 koze, svo odelo i 1 kobilu u ukupnoj vrednosti od 10.000 dinara.

180. Lalić Ruži pok. Alekse u julu 1944. godine zaklali su strica Nikolu.

181. Đukić Janku pok. Pante u julu 1944. godine opljačkali su 35 ovaca, 2 svinje, 5 goveda, svo odelo i hranu, te zapalili 2 kuće i 7 ost. zgrada čime je oštećen za 220.400 dinara.

182. Đurić Rajku pok. Koste opljačkali su 1 konja, 3 tovara odela, 15.000 una, 4 svinje, 10 ovaca i 2 goveda, a onda zapalili 1 kuću i 2 ost. zgrade, čime je °stecen za 146.050 dinara.

svu If3, Plazarić Ljubo P' Radovana u julu 1944. godine opljačkali su 15 ovaca
o^tcA eCU , hranu - 150 kilograma rakije te zapalili 3 kuće, i 3 ost. zgrade, čime je
oštećen za 123.600 dinara.

konja s* ^^ Wmoti^u pok, Koste u maju 1944- 9 odine opljačkali su 2 goveda, 1
41 ov6 POkućstvo , svu hranu. U julu iste godine opljačkali su 4 goveda, 7 svin-
Ost Zoran"1, f? k°Za, 5 košnica Pčela, 1 konja i dr. stvari, a onda zapalili 2 kuće i 9

185 3 Št6ta ,ZnoSi 150,050 dinara,
Avdanom Q6P,C Janku pok, st°jana u julu 1944. godine zajedno sa Hasić
Kal ezić Ž a °Sa^itom, amrauij Lauiuj 11 uviddiju i 11 Milium, MijKauiu ivitMimeu
Poku čstvo, n ,om ' Cančić Pašom Streljali su majku i opljačkali 1 konja, svo
186 p° ecu hranu ukupnom vrednosti od 10.000 dinara.
°Vac a u vrJ?SIC Savki pok- Lake u julu 1944. godine opljačkali su 10 koza, i 20
vednosti 6.000 dinara.

.Kbfcr...

187. Đurić Neđi pok. Todora u julu 1944. godine streljali su oca t opljačkali 1 vola i 50 kilograma rakije, a onda zapalili kuću i 5 ost ^ Materijalna šteta iznosi 59.910 dinara.

188. Bojanić Janku pok. Save u julu 1944. godine opljačkali su 2 vola 2 2 konja, 6 košnica pčela, 10.000 kuna, 100 dukata, 2 kilograma austro ugrskh : brnih forinti i dr stvari, a zatim zapalili 1 štalu, sve u ukupnoj vrednosti od -u dinara.

189. Pejanović Marku pok. Koje u maju 1944. godine zapalili su kuću i zgrade, a u julu iste godine 2 kuće i 3 štale te opljačkali 5 tovara odela, 4OQUI grama rakije i 2 ovce, ukupna šteta iznosi 169.900 dinara. *

190. Pejanoviću Lazaru p. Koje u julu 1944. godine streljali su ženu Jovam, zapalili kuću, 2 štale i sav kućni inventar, čime je oštećena za 62.800 dinara '

191. Minić Savi p. Jovana iz Tupanara u julu 1944. godine ubili su snah Martu, koja je pokušavala da pobegne, zatim opljačkali 16 ovaca, 19 koza, rakiji 10 tovara odijela 6.000 dinara a onda zapalili 2 kuće i 7 ost. zgrada. Ukupna mate ijalna šeteta iznosi 228.000 dinara.

192. Novaković Milošu pok. Petra u julu 1944. godine s Rajkom Bobaroir Dubačkić Markom i Gužvić Čedom streljali su strica Nikolu, onda opljačkali st komsko i rakijsko posuđe, 2 vola, 1 konja, 2 krave a onda zapalili kuću i 5 ost. zgra da, zajedno sa svim pokućstvom. Ukupna materijalna šeteta iznosi 135.400 dinara

193. Bojanić Gospavi pok. Koje u maju 1944. godine opljačkali su 2 svinje,; u julu iste godine 3 krave, 15 ovaca, 3 koze, svo odelo i 100 kilograma rakije, čim je oštećena za 68.300 dinara.

194. Bojanić Radovanu pok. Dušana u julu 1944. godine opljačkali su ovaca, 7 koza, 300 kilograma rakije, 10 košnica pčela, 4 goveda, 7 svinja i oded u ukupnoj vrednosti od 15.000 dinara.

195. Bojanić Cvetanu pok. Riste u julu 1944. godine streljali su kćer Marte opljačkali 5 ovaca, 14 svinja, svo odelo i hranu, a onda zapalili kuću i 3 ostale zgrade, čime je oštećen za 105.700 dinara.

196. Purković Spasi pok. Maksima u julu 1944. godine zaklali su sin opljačkali 25 ovaca, 10 koza, 4 svinje, a onda zapalili 1 kuću, 1 štalu, koms- posuđe, 2 tovara odela i 1 koš. pčela. Ukupna materijalna šteta iznosi 79- dinar.a

197. Bojanić Branku pok. Viće u maju 1944. godine zaklali su strica Niko[lu] opljačkali svu hranu. U julu iste godine, zapalili su kuću i 2 štale, te opljačka košnica pčela, 14 ovaca, 2 svinje, 6 goveda, 400 kilograma rakije, sve °o[e] hranu. Ukupna materijalna šeteta iznosil32.300 dinara.

198. Perković Savi p. Jovana u maju 1944. godine streljali su ženu R^ ćerku Borku, staru godinu i po, zatim opljačkali 4 svinje, 450 kilograma rakije* kilograma oraha, 400 kilograma žita, voća, odela i dr., a onda zapalili kuću. 1944. godine opljačkali su 2 goveda i zapalili kolibu i 2 ost.zgrade. Ukupna m ijalna šeteta iznosi 82.550 dinara.

•k rnić Zorki pok. Sekule u maju 1944. godine opljačkali su svu hranu i 19⁹' . jSte godine, streljali su sina Sekulu, muža Petra, odveli u nepoz-
0del°' a U J u j ne zna da li je još u životu, opljačkali: 6 ovaca, 4 koze, 6 svinja, 1
natonn P r a V s v o oc j e | 0 , a zatim zapalili kuću i 2 ostale zgrade. Ukupna materi-
KraVUst¹etaV^osi 81-000 dinara.

ialna "pomić Svetozar pok. Branka u maju 1944. godine opljačkali su svu hranu
20<! rama rakije, a zatim zapalili 2 štale. U julu iste godine streljali dedu
' 15° k,°tnoq invalida bez obe noge, zatim opljačkali 20 ovaca, 15 koza, 2 svinje,
'fcvn odelo a onda zapalili kuću i 7 ost. zgrada. Ukupna materijalna
A noveda, t,vu '
šeteta iznosi 169.500 dinara.

201 Novaković Miloradu pok. Lađe u maju 1944. godine streljali su majku "u opljačkali 1 vola, odelo i plosuđe, a onda zapalili 2 štale. U julu iste godine RUračkali su 2 goveda, 25 ovcaca, 1 konja, odelo i hranu i dr. stvari, a onda zapalili Tkuće. Ukupna materijalna šteta iznosi 126.000 dinara.

202. Reljić Davidu pok. Janka u julu 1944. godine streljali su majku i opljačkali 5 košnica pčela u vrednosti 1.000 dinara.

203. Tomić Branislavu pok. Zarije u maju 1944. godine opljačkalil su 60 kilograma rakije i zapalili 2 kuće 1 štalu u julu iste godine streljali su Zarija i opljačkali 12 ovaca, 10 koza, odeću i hranu. Ukupna materijalna štet aiznosi 104.400 dinara.

204. Tomić Miloradu pok. tome u julu 1944. godine streljali su ženu Savku, pošto su je prethodno mrcvarili, zatim opljačkali 40 ovaca, 6 svinja, 11 kokošaka, 500 kg kukuruza, svo odelo i rakiju, a onda zapalili kuću i 2 ost. zgrade. Ukupna materijalna šeteta iznosi 83.680 dinara.

205. Dušević Desimiru pok. Alekse u maju 1944. godine, opljačakli su 12 ovaca, a u julu iste godine 10 ovaca i 2 vola, te zapalili kuću, 4 ostale zgrade sa svim komskim posuđem. Ukupna materijalna šeteta iznosi 87.250 dinara.

206. Jekić Nikoli pok. Aćima u julu 1944. godine opljačkali su 18 ovca, 16 k°za, 1 kravu, 2 svinje, 3 tovara odela i svu hranu, zatim zapalili kuću i 4 ost. zgrade, a onda odveli ženu Danicu, za koju se ne zna da li je još u životu. Ukupna materijalna šteta iznosi 108.800 dinara.

^ 207. Jokić Janku pok. Alekse u julu 1944. godine odveli su ženu Smilju za koiv ne Zna da '' U životu, zatim opljačkali 20 ovaca, 14 koza, 3 svinje i 1
I^a> a onda zapalili 2 štale. Materijalna šteta iznosi 26.880 dinara.

°vacf°22JOkić Neđi pok, Jovana u Julu 1944, godine opljačkali 3 goveda, 55
oštP,C koze, 11 svinja> odelo i dr. stvari, zatim zapalili kuću i štalu, čime je
za 70.000 dinara.

1 štalu°u JokIĆ Pok, SaVe u ma^u 1944, 9odine streljali su snahu Todu i zapalili
odelo 5ciU,U iste 9°dine streljali su brata Sofrana i oca Savu zatim opljačkali svo
ovaca 2 k kll°9rama rakije, 1-000 kilograma raznog žita, 5 goveda, 4 svinje, 55
94.200 d' a, 30000 din, 7 dukata i dr. nakita. Ukupna materijalna šteta iznosi

210. Jokić llinki pok. Alekse u maju 1944. godine opljačkali su 1 voh iste godine 11 ovaca, 2 goveda, 1 svinju i 1 konja, čime je oštećena za dinara.

211. Jokić Milici plok. Bože u maju 1944. godine opljačkali su 1 kravu iste godine, 5 svinja i 7 ovaca, te razne druge stvari. Ukupna materijah ^ iznosi 17.700 dinar.a

212. Lukić Jakovu pok. Neđe u maju 1944. godine streljali su oca N Supšanima sa još mnogo srpskog naroda, zatim opljačkali 10 ovaca, 6.000 d hranu i odelo. U julu iste godine opljačkali su 1 vola, 8 kokošaka, te zapalili k^' 4 ost. zgrade. Ukupna materijalna šeteta iznosi 106.150 dinara. Utl

213. Lukić Vladimiru p. Alekse u julu 1944. goidne streljali su sestru Ljuk zatim opljačklail 18 ovaca, kokoši i dr. stvari, a onda zapalili kuću, štalu, svu hran, i odelo. Materijalna šteta iznosi 56.700 dinara.

214. Begović Sefrenu pok. Đoke u maju 1944. godine streljali su dvoje des od kojih jedno ne kršteno, zatim opljačkali 15 dukata, 60.000 kuna, 2 krave ovaca, 5 svinja, 2 konja, i sve odelo. U julu iste godine opljačkali su 5 goveda, ovaca, 20 koza, 10 svinja, 2 konja, odeću, a potom zaplili 3 kuće i 7 ost. zgrada Ukupna materijalna šeteta iznosi 262.000 dinara.

215. Nastić Pelki pok. Đure u julu 1944. godine opljačkali su 15 ovaca svi odeću i hranu u ukupnoj vrednosti od 30.000 dinara, a onda streljali oca Đuru,

Za sva ova zločinstva odgovoran je SAUBERZWEID, jer je on, prolazeći sa svojim trupama kroz pomenuta mesta, organizovao i naredio.

Prema tome njegova je krivica potpuno utvrđena i dokazana

Na osnovu svega dole naveenih oštećnih svedoka utvrđeno je, da je 13 SS dobrovoljačka B.H. divizija Handžar u dva maha u maju i julu 1944. godine, okup rala selo Cikote, srez Vlasenica.

Komandant ove divizije bio je tada Sauberzwerg, Brigadetuhrer.

Tada, t.j. u mesecu maju i julu 1944. godine izvršena su masovne pljačke jevine i ubistva u ovome selu.

Sve vrednije pokretnine: kućni nameštaj, nakit, odelo, gotov novac i dr., zatf sva stoka potpuno je opljačkana. Kuća, kao i sve ostale gospodarske zg^r ^ uglavnom su zapaljene ili razorene, a njihovi stanovnici, ukoliko im nije uspe^l0^ pobegnu, postreljani su ili zaklani. Dakle, jasno se utvrđuje namera, da se narod potpuno uništi.

Nekoliko markantnijih slučajeva potpno će osvetliti ovu nameru.

U maju 1944. godine u selu Cikatama ubili su Gužviča Mihajla na taj su ga živa bacili u vatru i spalili, a njegovu kuću sa ostalim gospodar zgradama zapalili, opljačkavši prethodno 1 svinju, 12 ovaca i svu hranu.

Istom zgodom zapalili su Milića Manojla, njegovu ženu Zorku, sina Ziv rodicu Radinku, svu stoku opljačkali, a onda zapalili kuću i 4 ostale zgrade.

su t a k o d e streljali Milica Svijetina pok. Luke, njegovo troje dece i punca

T" rlfl SJ t a * U U kockali: 2 krave, 17 koza, 2 ovce, 2 svinje, 30 kilograma rakije, 10

^asU, opij3 ?dr" n a m i r n i c a, a onda zapalili 2 kuće i 3 ostale zgrade.

aka, i

KO košaka. Utvrđeno je da je za o v o v r e me izvršeno ukupno 70 pljački, 62 paljevine i 76

ubistava. Ukupna materijalna Šteta iznosi 5 97« ..

Za o v a *zločinstva odgovoran je komž* * *ara,*

*Brigadetuhrer Sauberzweig, jer je on prote** J** 9 0 r e Uvedene h,v ••

r r o , naredio p o t p u n o - C o ^

Načelnik pravnog odeljenja,

U Sarajevu 30.10.1945. godine * *' .

Sekretar. Predsendik,

DEMOKRATSKA FEDERATIVNA REPUBLIKA JUGOSLAIVJA
Državna komisija za utvrđivanje zločina
okupatora i njihovih pomagača

O D L U K A

o utvrđivanju zločina okupatora i njihovih pomagača

F. BROJ: 326/i

ZLOCINAC:

Prezime i ime: S C H U S T E R H U G O "

Narodnost: Nemac

Jedinica, zvanični položaj i čin: Hauptmann und Kreiskomanndant Kragujevac von/4/42 bis 10/44

KRATAK OPIS I KVALIFIKACIJA ZLOČINA

Ubistva i pokolji - Sistematski teror (čl. 23 /b/ i /c/ i čl. 46 Haškog Reglmana| od 1907 godine Konvencije o zakonima i običajima rata na suvom)

Hapšenje i mučenje građanskih lica (čl. 46. Haš.. regl. od 1907 godine, Konv.| o zakon, i običajima ratovanja na suvom).

Taoštvo (Racio legis čl. 46 i 47. haškog Reglmana od 1907. godine.| Konvezcija o zakonim ai običajima rata na suvu).

Pljačka (Čl. 46. Haš. Regl. od 1907 godine Konv. o zak. i obič. rata na suvu) I

Ratni zločini počinjeni od strane Nemaca u Kragujevcu, kragujevačko®! oraškom i gružanskom srezu u toku 1942-1944. godine

POJEDINOSTI O ZLOČINU

(Zločinac, mesto, vreme, način i sredstvo izvršenja, žrtve, štete):

23. avgusta 1943. godine, nemačka kaznena ekspedicija iz Kragujevca Topole došla je u varošicu Stragare istu opkolila i počela sa pljačkom, ubijani®] hapšenjem i zlostavljanjem. Ubijane su žrtve navedene u priloženom spisku o 7 i 218 pa su bačene u vatru da sagore, pohapšene su žrtve od 184-207 i P varane u kafani gde su zadržane po 24 sata pa su žrtve od 184-196 sprovede ^ Aranđelovac kao taoci i bili u zatvoru označeno vreme u spisku, a žrtve od 19 puštene su, žrtve od 208-217 strahovito su zlostavljane i tučene. Odma izvršenoj pljački pošto su opljačkane stvari odneli, kamionima su počeli da kuće i ostale zgrade, nameštaj, stočnu hranu i sve ostalo što se je nas zgradama i dvorištu, tako da je skoro cela varošica izgorela 23. i 24. avgusta 1943

prililkom žrtvama od 8-160 izgorele su kuće i sve sporedne zgrade *godine* pokućanstvo, *hrana i* alat, a žrtvama od 161-183, samo pokućanstvo. nliačkom i paljevinom pričinjena je ukupna šteta u vrednosti od Hnnn nredratnih dinara, a pojedinačna šteta je izneta u priloženom 43.000.0 P ai masovni zločin odgovorni su zapovednik Srbije feldkomandant iz je Fišer, krajskomandant u Kragujevcu Šuster, šef polit, odeljenja komande u Kragujevcu Klabl i komandant Feldažandarmerije u Kragujevcu

Šuster je, kao krajskomandant u Kragujevcu od aprila 1942. godine pa do okupacije (januara 1944. godine), na osnovu direktivnih naredaba glavnokomandujućih nemačke vojske sile u Srbiji Badera (do novembra 1943. godine) i FMbera (do novembra 1944.godine), izdavao uputstva i naređenja komandantima jedinica vojske, policije i feldžandarmerije Urbanu, komandantu feldžandarmerije u Kragujevcu (do avgusta 1943. godine), Štajnmanu (od avgusta 1943. godine do septembra 1943.godine), Docuvajtu (od novembra 1943. godine pa sve do oktobra 1944- godine), Karstensu (od oktobra 1942. godine pa sve do januara 1943. godine) i Bindern (od januara 1943. do avgusta 1943. godine), komandantima 322 bataljona 5 puka Šucpolicije, četnom komandiru 322 bataljona 5. puka šucpolicaj, Šeferu Vilhelmu (od oktobra 1942. do avgusta 1943. godine), Štrukeru, majoru, Vokeru, kapetanu, Girtneru, kapetanu šucpolicaj, Kineru, majoru,Rubakeu Hansu, majoru, kapetanima Švarcu i Klajnu, Bušeu Hajncu, poručniku u 322. bataljonu 5. puka šucpolicaj i Nihoju, potporučniku istog bataljona koji su kao komandanti jedinica izdavali neposredne naredbe o izvršenju ratnih zločina nad mirnim građanstvom:

Zločini u Kragujevcu u toku 1942-1944. godim.

1.

15. marta 1942. godine žandarmi (čija su imena do sada neutvrđena) u selu Belosavcima uhapsili su mirnog seljanina ovoga sela Milivoja Sretenovica, i priveli ga nemačkoj komandi u Kragujevcu, gde je zadržan u zatvoru 30 dana, bez ikakve krivice. U dva maha je u zatvoru zverski tučen od Nemaca kundacima puškama i Paničen. Zatim je zadržan kao taoc daljih 28 dana, a potom sproveden u Nemačku na prinudan rad, gde je zadržan 6 meseci, pa usled bolesti pusten svojoj kući.

2.

marta 1942, godine verni okupatorov sluga, policijski pisar Doka zatvor' mirnog građanina Kragujevca, Jovanović Dimitrija i priveo ga krajskomande, gde je zadržan do 28. marta zbog toga što mu je bio partizan. Kako se utvrdilo da je Mirko bio u spisku streljanih to je

Dimitrije pusten, da bi več 13. januara 1943. godine bio uhapšen ponova on okupatorovog sluge Lukovica i priveden u nemački zatvor u "Zavodu", gde M Nemci zadržali kao taoca, zatvor je bio novosagrađeni duboki podrum iz -^fel zidova sa svih strana oblilato ciurila voda, tako da je umesto poda bila -I Potom je bio prebačen u zatvor 'Jadrana", gde je zadržan da 3. feh^{0}^'! 1943.godine, kada je pušten svojoj kući. ^{ru}&|

Već 8. marta 1943. godine agent policije Evengije Miladenović uhap$_{s}$- I Jovanović Dimitrija i *priveo ga u* zatvor nemačke komande, gde je zadržan d''^{0}'*! aprila 1943. godine. Postupak prema zatvorenicima bio je već po poznat J receptu koncentracionih i drugih logora. Tako je hrana bila jedanput dnevno J ^ i voda i parče hleba. U sobi 4 x 4 bilo je smešteno 42 zatvorenika. Islabeli i iznemoJ zatvorenici morali su dnevno trčati po nekoliko časova u krugu, da bi se zadovot. sadistički nagon nemačkih vojnika, jer je bilo i hromih zatvorenika. Pored toga bat nanje pendrecima u svako doba dana i noći nije izostajalo.

3.

Jedna grupa nemačkih vojnika iz Kragujevca, neutvrđenog dana meseca jan-1 uara 1942. godine, blokirala je selo banju, srez orašački, i sakupila sve seljane kod škole. Potom su Nemci naredili opštinskoj upravi da sačini spisak lica koja su | aktivno učestvovala u narodno-oslobodilačkoj borbi, pa pošto je ova to učinila! mirne seljane sa ovog spiska: Zečević Dragoljuba, Negosava Savića, Milorada Kovačevića, Mitra Vesovića i Radomira Vulovića, Nemci su sproveli preko Topole u | Kragujevac, gde su streljani neutvrđenog dana aprila meseca 1942. godine.

9. avgusta 1942. godine feld žandarmi iz Kragujevca blokirali su kafanu "Zemuna" i pohapsili: Kostu Filipovića, Dušana Ladževca, Stevana Pavlovića Ljubišu Milovanovića, Jovanović Vojislava, Ljubisava Popovića, tobož zbog kocke i priveli ih u zatvor feldžandarmerije u Kragujevcu gde su zadržani 15-30 dana! Zatvorenici su mučeni batinanjem i pesničenjem, tako da je Krsta Filipović radi oporavljenja od pretrpljenog batinanja ležao 5 dana u bolnici.

5.

Verne okupatorove sluge Dušan Spajić, komandir žandarmeriske stanice u Natalancima i Nikola Kordić, kapetan SDS (organizacija u stavljanja u službi okupatoru) uhapsili su 01. januara 1943. godine u selu Junkovcu mirnog seljanin^{3} ovog sela Dragutina Milovanovića i priveli ga u zatvor nemačke krajskomande ^ Kragujevcu, gde je zadržan kao taoc 15 dana. Prilikom izdržavanja taos Dragutin je psihički mučen, jer je bio primoran da gleda zversko batinanje drug pritvorenika i njihovo vođenje na streljanje.

6.

Neutvrđenog dana februara meseca 1942. godine po naređenju $^{s\,r\,e\,s\,k}$^ načelnika, sreza oplenskog, Živana Milovanovića uhapšen je u selu Junkovcu & ^ seljanin ovog sela Velimir M. Nešić i priveden u zatvor nemačke krajskomand Kragujevcu gde je zadržan 17 dana bez ikakve krivice. Za vreme izdržavanja zatv

• da gleda zversko tučenje zatvorenika i njihovo odvođenje na streljan-
ra m°ra0)6

7.

fabruara 1943. godine, verne sluge okupatora agenti gradske policije u
28 u Mile Jakovljević, Neda Zlatanović i Evgenije Mladenović uhapsili su
Kraguj^evC đane. Mihajja stanimirovića, Topalović Ljubomira, Teodoresku Jovana,
m,rn Zadana, Jovanović Jovana i Dragomira Stefanovića i priveli ih u zatvor
^ačke krajskomande u "Jadranu", gde su ih Nemci kao taoce zadržali 15-20
dana.

8.

13 marta **19943.** godine nepoznati nemački policajci uhapsili su mirnog
rađanina Kragujevca Miljka Nikića i priveli ga u zatvor nemačke krajskomande
nod sumnjom da je u Kragujevcu pravio mobilne spiskove radi podizanja ustanka
u Srbiji nezavisno od postojećih odreda. Kako ničim nije utvrđena sumnja, pušten
je tek 16. aprila 1943. godine.

Neutvrđenog dana i meseca 1943. godine, po naređenju narednika SDS (policija u službi okupatora) Ilije Radića javno se mirni seljanin sela Batočine Milivojević Dmitrar sreskom načelniku Kragujevcu Dušanu Atanackoviću, koji gaje uhapsio i predao nemačkoj krajskomandi u Kragujevcu, gde je zadržan kao taoc 20 dana.

10.

28. oktobra 1943. godine nemačka feldžandarmerija iz Kragujevca uhapsila je mirnog građanina Stevana Eredina iz Kragujevca i privela ga u zatvor nemačke krajskomande, gde je zverski tučen pendrecima i kundacima pušaka po celome telu tako, da je od posledica ovog batinjanja umro na putu za lekarsku pomoć,

Zverski karakter Nemaca najbolje se ogleda u činjenici da je nemački lekar dr. ^eger naredio kragujevačkom lekaru Raji Bogdanoviću da kao uzrok smrti ^evanove navode srčanu manu a ne zversko batinjanje i povrede nastale usled °ga, samo zbog toga da bi se zločin prikrio.

11

15. juna 1944 godine Nemci su uhapsili u selu Belosavcima mirnog seljani-
na ovo
zatvorn^3 Sela Miloša Pre l°vića zbog neisporučene rekvizicije i zadržali su u
u krajskomande u Kragujevcu 35 dana.

12.

16
s%ne- T3,3 1944, godine Nemci su iz sela Belosavca priveli u Kragujevac mirne
nernačk if nka M,j atoivća i Dragomira Radosavljevića i zadržali ih u zatvoru
Ke krajskomande 70 dana kao taoce.

13,

3. avgusta 1944. godine Nemci su u selu Belosavcima uhapsili M-Vilotijevića iz Belosavaca i priveli ga u zatvor nemačke krajkomande u Kraćih ^ gde je zadržan kao taoc 30 dana. -^c

5. avgusta 1944. godine sa istih razloga pritvoren je kao taoc Đorđe Sa Belosavaca i zadržan 35 dana. VIc«

14.

14.oktobra 1944. godine Nemci su opljačkali sve stvari iz kuće Boio Bogdana u selu Stanovu, tako da je Bogdan ostao bez igde ičega. Ica

15.

Tri naoružana Nemca, od kojih jedan oficir, izveli su iz kuće u Kragujevc. mirnog građanina Savu M. Radoševića i bez ikakvog povoda počeli da ga tuču kundacima pušaka. Pa kada ovim postupkom nisu zadovoljili svoj sadistički pro. htev, počeli su Savu bosti puščanim nožem po celome telu, tako da je zasečenna tri mesta kod leve plećke, na tri mesta uboden u predelu bubrega, na jednomu predeiu desene piećke i dobio tri teže rane po glavi. Videći smrt u očima, Sava je skupivši poslednje snage otrgnuo se od Nemca i pobegao uz puščanu i matral-ješku vatru, koju su Nemci na njega otvorili.

16.

Neutvrđenog dana meseca oktobra 1944. godine, Nemci su u zatvoru kra-jskomande u Kragujevcu (biv. Birotehnički bataljon) sve zatvorenike, borbce, naro-dnooslobodilačke vojske, postreljali u zatvorskom dvorištu i ovlaš zatrpali u rovovi-ma za zaštitu od vazduha.

Imena boraca narodnooslobodilačke vojske koji su streljani za sada su neutvrđena, sem Đorđa Stankovića iz Grdelica čija je identifikacija nesumljivo utvrđena prilikom eshumacije leševa pobijenih.

17.

19. oktobra 1944. godine, Nemci su bez povoda streljali mirnog građanina Kragujevca Vlastimira Dimitrijevića na mestu zvanom "Stefanovića fabrike", samo zbog toga što je na sebi imao englesku bluzu i pantalone, koje je doneo iz nemačkog zarobljeništva. Dokazivanje u ovome smislu nije pomoglo.

II.

Zločini u kragujevačkom srezu u toku 1942. i 1944. godine

1.

6. januara 1942. godine, Nemci su uhapsili u selu Pajazitovu mirne selja^ ovog sela: Svetimira, Božidara, Miodraga i Milosava Vasiljevića, Slavka Todorov Rakić Velisava i Ljubodraga Rakića, i najpre ih u samom selu kundacima P^s ^ pretukli, pa potom sproveli u zatvor nemačke krajskomande u Kragujevcu, 9de Ie zadržani 45 dana bez ikakve krivice. Sve navedene zatvorenike su pustili p°

dana zatvora sem Milosava i Miodraga Vasiljevića koje su Nemci (zcjržani^h QZOa\o mučilište, logor smrti "Sajmište" kod Zemuna, da bi Milosav bio sproveli u P Održanih 65 dana na "Sajmištu", na prinudan rad u rudnik sproved^en' P ojdra g ^io pušten. 17-godišnji Živomir Rakić je u zatvoru nemačke •Trep^ča • ^a u Kragujevcu tako zverski bio pretučen, daje od posledica mučenja krajsk°,r,®^n sta(n0 pobo|j e vao i najzad umro avgusta 1944. godine. Pored toga, u I patinanj ^ Ljubodrag Rakić kao i Srećković Radovan, oba iz sela Pajazitova, istoj grU t^'kođe odvedeni u logor smrti "Sajmište", ali se o njihovoj daljoj sudbini k0J' SU zna Postoji osnovana sumnja, s obzirom na činjenicu da su Nemci iz logo-n,Šta,"Sajmištu" izvlačili pritvorenike i masovno ih streljali, da su Ljubodrag Rakić i S ećković Radovan, takođe od strane Nemaca takođe ubijeni.

2.

Neutvrđenog dana aprila meseca 1942. godine, verni sluga okupatorov, komandir žandarmerijske stanice u Čumiću, Ivanuš, uhapsio u selu Lužnici mirne seljane ovog sela: Marinković Vladana i Đorđević Radovana i priveo ih u zatvor nemačke krajskomande u Kragujevcu, gde su zadržani kao taoci 12 dana, pa potom pustili svojim kućama.

3.

Marta 1943. godine, Nemci su u selu Batočini uhapsili mirnog seljanina ovog sela Davida Miloševića i priveli ga u zatvor nemačke krajskomande u Kragujevcu, gde je zadržan kao taoc 22 dana.

4.

Marta meseca 1943. godine, žandarmi iz Kragujevca uhvatili su u selu Jovanovcu, mirnog seljanina ovog sela Vojina Milanovića i priveli ga sreskom načelniku Kragujevca Dušanu Tanackoviću, koji ga je priveo nemačkoj krajsko-mandi, gde je zadržan u zatvoru 105 dana, pod sumnjom da je pomagao narod-nooslobodilačku borbu, što međutim ničim nije moglo biti dokazano.

5.

Neutvrđenog dana meseca marta 1943. godine, nepoznati žandarmi uhapsili u selu Beloševcu mirnog seljanina ovog sela Živomira Dimitrijevića i priveli ga feld H načelniku Kragujevća Dušanu Tanaskoviću, koji ga je predao nemačkoj žandarmeriji, gde je zadržan u zatvoru mesec dana, bez ikakve krivice.

6.

Vl ac ji^arta mesec a 1943. godine, Nemci su opljačkali u selu Miloševu iz kuće luka k? vanovića 200 kilograma kukuruza, 15 kilograma masti, 15 kilograma Potom ievi)e hte° da sakrije od Pljačkanja, radi osiguranja svoje ishrane. u kraaui mir P rived en od strane Nemaca u zatvoren, nemačke krajskomande y levcu, gde je zadržan 60 dana, bez ikakve krivice.

7.

C e r o ^e u t v r đ e n °g dana marta meseca 1943. godine, Nemci su uhapsili u selu u mirne seljane ovog sela: Životu Đorđevića, Radomira Bogdanovića i Miliju

Božinovića, zbog neisporučene rekvizicije, priveli su ih zatvor nemačke h mande u Kragujevcu, gde su zadržani 5 dana. 'S'.

8.

Neutvrđenog dana septembra 1943. godine, verni okupatorov sluga nik SDS Mitar Hercegović, uhapsio je mirne seljane sela Batočine-' n ^ ' Stefanoviča, Dušana Jovanoviča i Aleksandra Petroviča i priveli ih srest^5 načelstvu u Kragujevac, koje ih je predalo nemačkoj kraskomandi, gde su zad u zatvoru kao taoci 15 dana. 3Pi

Danilo Stefanović je još u zatvoru od posledica nehumanog postupan živčano oboleo, tako da je ubrzo po puštanju umro. |a

9.

Neutvrđenog dana septembra 1943. godine, Nemci su teško ranili u selu Cerovcu mirnog seljanina ovog sela Miloja Božinovića, koji nagao da beži videa Nemce i Ljotićevce. Zatim su Nemci uhvatili ranjenog Miloja i priveli ga u zatvor nemačke krajskomande u Kragujevcu, gde je ubrzo umro usled zadobijenih rana

10.

Po saopštenju predsednika opština sela Batočine, Blagoja Colića, javio se nemačkoj krajskomandi u Kragujevcu, februara 1944. godine, Budislav Milošević iz Batočine, gde je bez saslušanja zadržan u zatvoru 8 dana, bez ikakve krivice.

11.

8. oktobra 1944. godine, Nemci su bez ikakvog saslušanja na drumu sela Batočine streljali mirne seljane ovog sela: Veslina Petroviča i Andrijanu Petrovič, tobož kao špijune mada se nije ma kakav postupak u tome smislu vodio.

12.

Početkom oktobra 1944. godine, u selu Brzanu, ranjen je od strane nepoznatog Nemca mirni seljanin ovog sela Veljić Stevan, tako da mu je od posledica ranjavanja znatno smanjena radna sposobnost.

Zločini u orašačkom srezu u toku 1942.-1944. godine

1.

Neutvrđenog datuma 1942. godine Nemci iz Aranđelovca opljačkali su ^ kuće Pavlović Kostadina u selu Vrbici i poslednjih 15 kilograma rakije, 2 gusX^e' kokoške, 20 kilograma krompira i 26 jaja.

2.

Neutvrđenog datuma 1942. godine Nemci su javno batinali Vojinović Miloj® Aranđelovcu, jer kao putar nije očistio sneg sa ulica Aranđelovca. Odbrana nj va da čišćenje nije izvršio usled nedostatka sredstava nije mu uvažena.

3.

ov sluga, njegov agent Žika Aleksić, uhapsio je 10. maja 1942. okupator ađani'na Aleksinca Milošević Milana i predao ga Nemcima, koji odine- zatvoru 7 dana bez ikakve krivice, su S3za

đenog dana avgusta meseca 1942. godine, Nemci su iskundačili u selu NeUt^irnog seljanina ovog sela Milivoja Paunovića, jer nije mogao da im pruži Bukoviku jedinicama narodno-oslobodilačkog pokreta. jeuli r»

5.

Početkom novembra 1942. godine, na prijavu Živka Milićevića iz Arendelov- uhapšen je lično od strane komandanta mesta u Aranđelovcu, Mihajlo mošević iz sela Misače, tobož pod sumnjom pomagao narodno-oslobodilačku borbu i priveden u zatvor nemačke krajskomande u Kragujevcu, gde je zadržan mesec dana, a potom prebačen u zatvor Gestapo-a u Beogradu, gde je zadržan 10 dana i najzad u logoru smrti na Banjici 2 meseca.

6.

Decembra meseca (neutvrđenog dana 1942. godine), Nemci su opljačkali sa tavana kuće Milna Teofanovića u selu Vrbici i poslednjih 600 kilograma kukuruza.

7.

Neutrvrđenog dana januara meseca 1943. godine Nemci iz Aranđelovca porušili su ogradu kuće Mišića Mladena u selu Banji i opljačkali 14 lipovih dasaka kao i sve poljoprivredne sprave.

28. februara 1943. godine, Nemci su uhapsili mirnog građanina Gagić Dragomira, nastanjenog u Aranđelovcu, navodno pod optužbom da je pomagao narodno-oslobodilačku borbu. U zatvoru je zverski mučen da bi odao borbce nar- ° no-oslobodilačke borbe, što nije ni mogao učiniti, pa je skratio mučenje izvršivši ^amoubistvo u zatvoru 23. marta 1943. godine. Nemci su njegov leš vezan žicom ^o dana"'™0 ^ "Spomenika„ u centru Aranđelovca, gde je stajao obešen neko-

9.

komandCetk0m meseca marta 1943- godine, nemački odredi iz Aranđelovca pod ci;e. uh°m-HU9a Lorera uz saradnju nemačkog sluge Žike Bošnjaka, agenta poli- 0ptužboaPSili SU Stanimira ' Nataliju Vasiljević iz sela Misače, navodno pod doveli u m | da su „ Pomaga'' narodno-oslobodilačku borbu. Najpre su ih vezane id il ?in Sf en Čane da [illegible] izločinima [illegible] KUĆA, [illegible] I,1is SAČA Sa Hv J an im a mirnih [illegible] ^animi'r 9' SU Nemci izvr- [illegible] ^ovon Ve, tako da su ovi ostali bez igde iče a. [illegible] »nimir [illegible] ocijaiid, pujuiri su uoveuern preu svuju KUCU U seju sijana, potom su dovedeni pred svoju kuću u selu šili paljevinu kuće, ambara i celokupne imovine 9- Pošto su Nemci na gornji način jili svoj zločinački sadistički nagon, priveli su Stanimira i ženu mu Nataliju u

zatvor nemačke komande u Aranđelovcu, gde su zadržani 7 dana bez L ishrane. H

10.

Neutvrđenog dana avgusta meseca 1943. godine, nemački odred k rekvirirao žito u selu Gornjoj Šatornji, susreo je blizu ovog sela Dojku Ilića iz r?' Šatornje i poveo ga sa sobom. Putem je od strane Nemaca batinan i muče ^ đacima pušaka, zbog toga što nije imao pri sebi dokaz o isporučenoj rekv'^' Njegov navod da mu je dokaz o tome kod kuće nije uvažen, pre batini mučenja, već tek posle ovoga u Aranđelovcu. n,a

11.

22. avgusta 1943. godine, grupica Nemaca prolazeći kroz selo Donju šator ju, zahtevala je od mirnog seljanina ovog sela Petrović Alimpija da ih povede tu glavni drum. Alimpije koji nije razumevao nemački opsovao ih je, našta su Netnc pucnjem pušaka streljali Alimpija.

12.

31. avgusta 1943. godine, Nemci su izvršili paljevinu kuće, sporednih zgrada amabara i dr., kao i celokupne imovine koja se nalazi u njima, mirnom seljaninu Milošu Cvetkoviću iz sela Blaznave, jer je on nekriv uhapšen i sproveden od strane Nemaca za Aranđelovac, oteo sprovodniku pušku i pobegao.

13.

Neutvrđenog dana meseca septembra 1943. godine, Nemci su opljačkali Kolarević Bošku iz sela Vrbice i poslednja kola drva.

14.

15. septembra 1943. godine, u selu Orašcu, nemački vojnici su zverski pre- tukli kundacima pušaka i pesnicama Anku Anić iz Orašca, navodno pod sumnjom da je pomagala narodno-oslobodilačku borbu.

15.

16. septembra 1943. godine, Nemci su poveli iz kuće u selu Donjoj Trešnje'" ci Tomu Pantelića i pošto su ga isprebijali kundacima pušaka u samome selu, ve^ li su ga za kola u kojima se nalazila rekvirirana hrana i krenuli u pravcu Kamenice. U putu je Toma takođe tučen tako da je premlaćen pao našto *9* jedan nemački vojnik puščanim zrnom streljao.

16.

Neutvrđenog dana meseca septembra 1943. godine, Nemci su o p i j a j kuće Ilić Danila, u selu Garašima, svu pšenicu i ovas kao i jednu svinju, zatirn Danila isprebijali kundacima pušaka i primorali ga da pljačku preveze kolim Aranđelovac.

17.

tembra 1943- godine, nekoliko pijanih Nemaca, u društvu Nedićević 20 sep se|U Donjoj Trešnjevici streljali su bez ikakvog povoda mirnog seljani-

žan ovo g s 0,a Milosava Đokića

bra **1943.** godine, Nemci su sa uperenom puškom upali u kuću okto piščpkovića u selu Grbici i opljačkali 2 kilograma slanine.
cvetoza ra na

19.

Neutvrđenog dana meseca decembra 1943. godine Nemci su opljačkali iz , Zorke petrović u selu Bukoviku, 3 kubika drveta za građu.

20.

Neutvrđenog dana meseca februara 1944. godine u mestu Orašovcu jedna rupa Nemaca vršila je prijem rekvirirane stoke. Tako je i Milutin Gajić, kome je rekvirirano tele hteo da izbegne davanje rekvizicije sakrivanjem teleta. Međutim, u ovome poduhvatu je osuđen od strane nemačkih vojnika i priveden komandantu ove grupe Nemaca, nepoznatom oficiru, koji je motkom dugačkom 3-4 metara, a debelom 8-10 santimetara, lično udario Milutinu sedam batina.

21.

Meseca maja 1944. godine, Nemci su opljačkali iz štale Svetolika Savića u selu Kopljaru jednog bika.

22.

8. septembra 1944. godine, Nemci su u selu Gornjoj Trešnjevici opljačkali Radojki Mirković 1000 kilograma deteline, plašt sena i šaše, kao i 100 kilograma krompira.

23.

Neutvrđenog dana septembra meseca 1944. godine, Nemci su opljačkali i ičega Sl, kUĆU Radojković Milovana u selu Vrbici, tako da je ovaj ostao bez igde

24.

>lh s ok*obra -944, 9odine, Prilikom povlačenja Nemaca kroz selo Markovac, apahli su kuću Aleksandra Stevanovića, pošto su opljačkali sve stvari koje su mo 9'i da ponesu.

IV.

°Cln'U Sružanskom srezu u toku 1942.-1944. godine

1.

Kra guievtVrđen09 dana meseca avgusta 1943- godine, grupa Nemaca iz J vca, prolazeći kroz selo Banjsku, ušla je u kuću mirne seljanke Verke Riznić

i kako ova nije dala tražene podatke o partizanima, zverski je batinali kund pušaka do besvesti. Zatim je pošto se osvestila poveli nedaleko od kuće isprebijali kundacima pušaka. Kao posledica zverskog batinanja Verke ocj Nemaca nastupile su krajnje povrede koje su u znatnoj meri smanjile Verkiru/^ sposobnost.

Početkom marta meseca 1944. godine, narednik SDS (policija u službi patora) Filipović, pošto je preko svojih stražara uhapsio Milivojević Radžiju novca, priveo je ovu nemačkoj krajskomandi u Kragujevcu, gde je zadržg zatvoru "Zavoda" 21 dan, navodno zbog neisporučene rekvizicije.

15. oktobra 1944. godine Nemci su prilikom napuštanja sela Standi opljačkali iz kuće Marinka Todorovića sve stvari koje su mogli poneti, kao nainjj nice, veš, odelo i drugo.

Referent

U Beogradu, 4.5.1946. godine.

Sekretar, Predsednik

prAL NA BOSNA I HERCEGOVINA
FED' KOMISIJA ZA UTVRĐIVANJE ZLOČINA
;MA OKUPAT°RA I NJIHOVIH POMAGAČA

ODLUKA

o utvrđivanju zločina okupatora i njihovih pomagača

F.BROJ: 591/11

ZLOČINAC:

Prezime i ime: S T A H L FRIEDRICU

Narodnost: Nemac

Jedinica, zvanični položaj i čin: In Topli von 8.6.1941. bis 10.8.1942., general-major, 1942. godine, ljeti komandant Kampfgruppe Westbosnien u Banja Luci

KRATAK OPIS I KVALIFIKACIJA ZLOČINA:

Pljačka, paljevina, namerno rušenje imovine, namerno bombardovanje nebranjenih mesta, namerno rušenje verskih ustanova, mučenje građenskih lica, internacija građana pod nehumanim uslovima, deportacija, prinudni rad građana u vezi vojnih operacija neprijatelja, ubistva.

Čl. 47, 23, 46, 25, 42. H.R.

Kao vrhovni komandant nemačkih i hrvatskih trupa, koje su u juni i julu 1942. godine operisale na Kozari /srez Prijedor/, on je izdavao naređenja, na osnovu kojih su vojnici tih trupa palili, pljačkali, ubijali, rušili, mučili i odvodili narod iz opštine Kozarac, srez Prijedor.

POJEDINOSTI O ZLOČINU:

(Zločinac, mesto, vreme, način i sredstvo izvršenja, žrtve, štete):

I.

Stal je kao komandant nemačke divizije u Topoli od 8. juna 1941. pa do 10.)e gusta 1942, izdavao direktivne naredbe komandantu mesta Konopackom, koje P°sredno naređivao jedinicama stacioniranim u Topoli izvršenje ratnih zločina: iz To Neutvrđenog dana avgusta meseca 1941. godine, nepoznati nemački vojnici mi rn Pole, Svršili su selu Žabarima, paljevinu kuća i ostalih sporednih zgrada, 9 seljanina ovog sela Stanić Jakova, tako da je ovaj ostao bez igde ičega.

k

Grupa Nemaca, posle borbe sa partizanima oko sela Belosavaca 1941. godine, došla je u selo, i bez povoda zapalila stog sena Đorđević A **a** Đorđević Dušanu kundacima pušaka polomila prozore na kućama. Sr

6.oktoba 1941. godine, grupa Nemaca, dosav iz Topole u selo Junkovac povoda je otpočela sa opštom pljačkom svega što im je došlo pod rukom Tak^ Radojčić Mihailu opljačkali sav veš i novac; Novaković Miodragu zlatan broš i i ° i par minđuša; Marković Živojinu hranu i tekstil; Nešić Zagorki veš i n Milovanović Dušku razne stvari iz kuće. • 1

7. oktobra 1941. godine, nemački vojnici, pripadnici 717. nemačke divi* prolazeći kroz srez oplenački, vršili su pljačku i paljevinu po raznim selima. U Žabarima zapalili su mirnim seljanima ovog sela Simić Svetislavu, Simić Dragutir i Čolić Petru i kuću i kolibe. U selu Junkovcu zapalili su dve košare i dve kofc mirnim seljanima ovog sela Marku Rankoviću i Nešiću Velimiru.

26. oktobra 1941. godine, nepoznati nemački vojnici iz Topole, posle borbes partizanima u blizini sela Zagorice, izvršili su paljevinu zgrade, sa svim sporedni- prostorijama i celokupnom imovinom koja se nalazila u njima, mirnog seljanire sela Zagorice Antić Miloja. Pored toga, opljačkali su svu stoku istog seljanina, da je Miloje ostao bez igde ičega.

Nepoznati nemački vojnik iz varoši Topole, bez ikakvog razloga, 22. deceit bra 1942. godine, ubio je mirnog seljanina sela Topole, Nedeljković Dragoljuba- njegovoj kući

16. septembra 1941. godine, nemački vojnici iz Topole došli su u selo Trna^ pohvatali žrtve od 1-8, odveli ih na državni put Topola-Kragujevac i streljali ihH° mestu gde su partizani zapalili jedan autobus i ubili 2 Nemca na nekoliko danaP ovoga. Po izvršenom streljanju počeli su da pale u Trnavi kuće za stano sporedne zgrade i pokućanstvo, pošto su prethodno sve stvari od vrednosiP jačkali. Ovom prilikom popalili su i opljačkali sledeće žrtve: ^

Miku Iliću iz Trnave, pošto su nam streljali sina Radisava, zapalili su rnti i tri sporedne zgrade, koje su delimično izgorele, jer je uspeo da ih ugasi. su mu sve kućevne stvari kao i hrana. Opljačkali su mu 1 debelu svinju, u je sa 12.610 predratnih dinara. ^

Danici Živković streljali su muža Budimira, a potom joj zapalili kuću sa ma. Stvari su sve izgorele a kuća delimično, jer je uspela da vatru ugasi- 4.915 predratnih dinara. ^

llić prethodno su streljali sina Prvoslava, pa joj potom zapalili kuću i Mi|un |e sU delimično izgorele, pošto je uspela da ugasi vatru, ali joj sav ma9azin, 'goo kilograma žita izgorelo. Opljačkali su joj 1 ćilim, 8.000 okupacionih nameštaj k0šU|jU. šteta 8.110 predratnih dinara.

d,nara • u Miloševiću ubili su brata Marisava, a potom mu zapalili dve zgrade za IV,i,an Kačaru, štalu, trem, spremljenu građu za podizanje nove kuće, burad, stanovanj®' opljačkali su mu 2 svinje kao i mnoge stvari. Šteta iznosi 27.770 ?it0 i druge šivan. PJ

Predratnih dinara.

i pavlović pošto su ubili muža Životu i sina Dragisu, zapalili su joj 2 zgrade, Len košaru, devojačku spremu njene kćeri i ostale stvari. Opljačkali su joj 1 dtetusvinju, 6 gusaka i 15 kokošaka. Šteta 13.670 predratnih dinara.

Dimitriju Miloševiću upalili su dve zgrade, koje su delimično izgorele. Izgorele mu sve stvari koje su bile u zgradama i 800 kilograma žita. Opljačkali su mu 2 polu ugojene svinje i sav stolarski alat. Šteta 20.000 predratnih dinara.

Milunki Živković, upalili kuću koja je delimično izgorela, zatim jednu zgradu u kojoj su izgorela 2 čabra sa sirom, 1 čabar sa kajmakom, 20 kilograma masti i druge namirnice. Opljačkali su joj 1 debelu i 1 mršavu svinju. Šteta 30.000 predratnih dinara.

Danilu Illiću, upalili su dve zgrade za stanovanje, magazin, ambar, stočnu i ljudsku hranu, poljoprivrendi alat i sav nameštaj koji je bio u zgradama. Šteta 350.000 predratnih dinara.

Dušanki Tanasijević upalili su 1.200 kilograma sena, 2.400 kilograma slame, 5 rodnih voćaka i pola metra drva. Šteta 3.000 predratnih dinara.

Milici Jovičić upalili su 1.000 kilograma sena, 2000 kilograma slame, bukovu ogradu u dužini od 3 metra i 4 rodnih voćaka. Šteta 3.500 predratnih dinara.

Janku Tanasijeviću upalili su 1000 kilograma sena, 2.200 kilograma slame, pola metra drva, 4 rodnih voćaka, a opljačkali su mu 1 kilogram vune i 2 peškira. ateta 5.000 predratnih dinara.

ma Zl^vama od 20-39 popalili su svu stočnu hranu i izvestan broj voćaka, a žrtva-
košar bl_0,em 26 , 31, pored hrane popalili su i zgrade i to žrtvi pod brojem 26
šteta ^ az»rtvl pod broJ^em 31, 1 kuću sa celokupnim pokućanstvom. Pojedinačna
st®ta označena je spisku žrtava.

'' u Topo^T™ 'Zvršenja ovo9 masovnog zločina odgovorni nemački komandan-
Opiencu rn bl1, su: komandant pešadijske divizije general Štal, čiji je štab bio na
Topoli. ' ajor Funke> ađutant divizije i kapetan Konopacki, komandant mesta u

Beograd^Ch,hM Izvrsen kao odmazda za upaljeni autobus na putu Kragujevac-
DIJena dva nemačka vojnika.

2a sve '"'

le!nieri da oästeT rata b,la je Kozara ¡edno od Slavnih uporišta N.O. borbe. U
'1942- aoHin gotovo neosvojivo uporište, otpočele su neprijateljske snage
lne svoju veliku ofanzivu na Kozaru.

U toj ofanzivi koja je trajala od 10. juna do 18. avgusta 1942. godine / jevski novi list od 23.jula 1942. godine, br. 368/ učestvovale su sledeče ^ vojne jedinice:

Kampfgruppe West Bosnien, organizovana iz 114 Inf. Div. pod ko Generalmajora Friedriha Stahla iz Banja Luke, koji je ujedno vodio glavnu?^ du nad svim operacijama u toj ofanzivi. Njegov načelnik štaba bio je Gem

189. Inf. Div. pod komandom general majora Borovskow, šef štab major, kasnije potpukovnik Ranch.

Nemačka posada Prijedora, pod komandom majora Putlijera i koma grada Hauptmanna Kiklosh-a.

Jedinice feldgendarmerie-je iz Prijedora pod komandom oficira Kikllera

SS Bat.Ludvig von Baden pod komandom majora Rickel-a i Hauptmani Speisser-a.

Osim nemačkih jedinica učestvovale su u ofanzivi i sledeće hrv. domobransk. i ustaške jedinice:

III. gorski zdrug pod komandom pukovnika Rupčića i pukovnika - kasnij generala Brozovića. Poznati oficiri toga zdruga su: natporučnici ~ Perković Matija, Plišić i poručnici: Šimunović, Dujmović, Cindrić.

IV. jurišna ustaška bojna iz Bosanske Gradiške pod komandom ustaškog nika Perčeka.

Ofanziva je otpočela iz raznih pravaca. Sa svih strana, naime, iz svih srezova koji se graniče sa Kozarom, neprijateljske su jedinice prodirale u kozarska sela paleći, rušeći, ubijajući i odvodeći ne vojsku, već miran narod, koji je živeou selima.

Ofanzivom su neprijatelji smatrali toliko važnom, da je čak sam Pavelič li došao na bojište. Prema novinskim izveštajima on se pojavio na licu mesta 29. juna 1942. godine, i na samom bojištu odlikovao pukovnika Brozovića na taj način šo ga je proizveo za generala, a pukovnika Rupčića odlikovao je željeznim trolistom 3. reda. (Vidi Sarajevski novi list od 3.8.1942. godine, br. 351 i od 5.7.1942. godine, broj 353.).

Za sve vreme ofanzive pripadnici navedenih jedinica harali su po sel™ Kozare, ubijali, pljačkali, palili i odvodili miran narod u internaciju, odakle semno^ nikada nisu vratili. Nakon svršetka ofanzive izdato je službeno saopštenje, u ko - je rečeno, da je tokom ofanzive pobijeno oko 3.500, a zarobljeno 8.000 Partizana. njihovih pomagača /u pomagače ubrajani su i iznemogli starci i nejaka deca/. je isto izdao posebne poruke svim jedinicama, koje šu učestovavale u ota zahvalio im se na junaštvu. Ujedno je zvanično objavljeno uništenje partizana. Sarajevski novi list od 23.8.1942. godine, broj 368./. ^

Nekoliko dana iza toga Pavelić je na najsvečaniji način odlikovao željeznim trolistom I. stupnja - odlikovanjem, koje je povlačilo sa sobe> "vitez" i to za vojničke uspehe i lično zalaganje protiv zajedničkog neprija čini nastavak boljševičke fronte.

Među selima koja su nastradala u toj ofanzivi bila su i sela opštine Ko . to: Kalate, Trljani, Grad, Mituk, Brđani, Kamičan, Dera i Kozaruša. Po svim vršene su paljevina i namerna rušenja imovine a zaseok Deunići, sela Koza

Stanovništvo je najureno iz svojih kuća pod obećanjem, da se sve p°P^al^i^en' • ne će ništa desiti. Čim se je stanovništvo povuklo Nemci su kućam^3 ' im0Vir" m noge srušili i popalili. Skoro sve muškarce odveli su u inter- pijačKaM kuće, Ban;a [_uku, a kasnije Gradištu, a neke /na primer: Husku Grabića nacij^u - P^0 J^1 br 4410, Hamdiju Sušića iz Kozaruše inv. br. 4415, Muju Redžića iz Kozaruše - I^n • 4447^ qBjeračku ili na Kavkaz/, gde su oni morali raditi na iz Kozaruše inv. ^ j ^. Qd mu£|<araca slučajno zaostao ili se vratio da vidi šta vojnim rad oVirn bjo je na mestu ubijen, /vidi inv. br. 4415 Hasanagić Osman i njegov :p sa imanjem J
' u. iso iz Kozaruše/.
s ri amu ofanzivu Nemci su bombardovali navedena nezaštićena sela i • n / k u ć a ubili 8 i ranili 3 osobe. /Vidi inv. br. 5835/1 - kuća Dijaka Abme, Soklu majka i dete ubijeni i drugo/.

o im svega navedenog Nemci su oštetili jos 4 džamije i to u Mutniku, Gradu, K lati ^Deri i pravoslavnu crkvu u Kozarcu koju su oštetili i opljačkali /vidi inv. br. 4452 i 4453./.

U svim akcijama, a naročito u odvođenju ljudi Nemcima je pomogla i hrvatska domobranska vojska gore navedenih jedinica.

U celoj ofanzivi u gore navedenim selima izvršena su 23 ubistva, od toga 5 bombardovanjem, oštećena i uništena 41 kuća, od toga 22 od bombi popaljeno, 31 kuća, 136 kuća je opljačkano, uhapšeno je 5 lica a 132 odvedeno u internaciju ili na prisilni rad, od bombi su ranjene 3 osobe, a 5 ih je zlostavljano.

Ukupna približna šteta iznosi 2.121.440 dinara.

Generalmajor Stahl Fridrich odgovara kao naredbodavac za zločine, pljačke, paljevine, namernog rušenja imovine, namernog bombardovanja nebranjenih objekata namernog rušenja verskih ustanova, rušenja građanskih lica, internacija građana pod nehumanim uslovima, deportacije, prinudnog rada građana.

Podaci o njemu uzeti su iz pregleda sastavljenih kod ove Komisije na osnovu prikupljenih podataka.

REFERENT,

U Beogradu, 17. januara 1946.

Sekretar,

Predsednik,

FEDERATIVNA REPUBLIKA JUGOSLAVIJA
Državna komisija za utvrđivanje zločina
okupatora i njihovih pomagača

ODLUKA

O UTVRĐVIANJU ZLOČINA OKUPATORA I NJIHOVIoJ POMAGAČA

1

F. BROJ: 461

ZLOČINAC:

Prezime i ime: Q U A S S N Y
Narodnost: Nemac
Jedinica, zvanični položaj i čin: Kreiskomandant u Šapcu
Ostali lični podaci: u civilu sudija u Berlinu

KRATAK OPIS I KVALIFIKACIJA ZLOČINA:

Ubistva i pokolji.
Mučenje građanskih lica.
interništvo građana pod nehumanim uslovima.

Noću 21. avgusta 1941. godine izvršeno ubijanje 10 civilnih lica iz Sape Bogatića. Zatim 24. septembra 1941. godine nemačka kaznena ekspedicija Đa: ni celokupno muško stanovništvo grada Šapca od 14 do 70 godina, na tzv. * marš" tj. trčanje od Šapca do Jarka i natrag (preko 23 kilometara), pri kome u nemačke jedinice SS uz pomoć ustaša izdvajaju i streljaju oko 150 ^ prenoćištima, u logorima, pod otvorenim nebom, ustaše gaze po interniranih noć, a Nemci pod mitraljezima drže za celo vreme svih 5.000 žrtava bez ^ vode. Drugu grupu od 800 seljaka sev. Mačve iz šabačkog logora Nemci des^ ju tako da svega 300 živih stiže u logor u Jarku. Za to vreme nemačka kaznen pedicija pali 4 ulice i vrši masovno streljanje na mestu zv. Bare u Sapcu.

POJEDINOSTI O ZLOČINU

(Zločinac, mesto, vreme, način i sredstvo izvršenja, razlog, žrtve, štete)

Septembra 1940. godine, pripseli su u Šabac emigranti Jevreji iz Ne m^.l Austrije, Mađarske, Poljske i Čehoslovačke. Po odobrenju tadašnje *of ^*

den im je boravak u Šapcu. U to vreme ni jedna zemlja u e u šaP^cU !imj niti da ukaže utočište Jevrejima iz Nemačke i Austrije. Po UPopi nije htelad miaranata razmešteni su po privatnim kućama. Za jedan veliki flasKu Jevreja em . veljkj magacinu šapcu, gde su smešteni. Došlo je Heo Jevreja ü nn \\ca gde su uračunate i žene i deca. Od_vOvih Jevreja oko 200 otprilike oko l30" šli za Paiestinu. Ostali su i dalje ostali u Šapcu. Nemačka oku- d0bili su PaS0S' j šapca zatekla je u Šapcu oko 1037 Jevreja izbeglica. Ovaj broj pacija JugoslaV'Oda inženjer Šteri po spisku dao je slubženiku opštinske uprave jevreja ni ih0^v,M naoomenom da se taj spisak čuva u slučaju da oni budu HovrtiKujundzicussa

ubijeni od e ^okupira|j šabac režim za emigrante Jevreja i za domorodce bio - SUnesnošljiv, Nemci su izdali naređenje da se Jevrejima zabranjuje: 'e -ežak 'ivilnim grđanima, posećivanje lokala, kupovanje namirnica na pijacama, opštenje c ^ ^ Jevrejj moraju da nose žute trake sa petokratkom sa zvezdom. Naređenoj^ godine, pored reke Save u Šapcu po naredbi tadašnjeg kra- JUna andanta Kazsini-a orstkomandanta dr. ???? Valtera, osnovan je koncentra- isi cioni logor gestapovskog tipa, da bi se u taj lager zatvorili i mučili najnepoželjniji borci za slobodu i svi cigani i Jevreji, koji su bili u Šapcu. Juna meseca odmah po osnivanju ovog logora po neposrednom naređenju Dr Sene Valtera u ovaj logor zatovrene su sve napred imenovane žrtve na broju 1109 žrtava.

U ovim logorom upravljao je kao komandant logora Johan Borgesi pod upravom komandanta Kvasni-a on ostrkomandanta dr.Bene Valtera. Režim u logoru za Jevreje i Cigane bio je mučilački. Jevreji i Cigani su upotrebljavani za teške i prinudne radove. Nemci im nisu davali hranu, kada su radili u gradu živeli su od milostinje. Kada je avgusta meseca ustanički pokret obuhvatio ceo drinski okrug, uhapšeni Jevreji, Cigani i Srbi, koji su u to vreme bili uhapšeni, smešteni su u jedan zajednički logor, kojim je i dalje upravljao komandant Kvasni i njegov adutant dr Bene Valter.

24. septembra 1941. godine napred imenovane žrtve sa ostalim Šapčanima useljenim maršom odvedeni su u Jarak. Na ovom "krvavom maršu" odvedene su nejevrejske izbeglice i domorodci, sem žena i dece. Posle nekoliko dana vraćeni bra l2i£ii ka U šabački '°9or- Vratili su se 1. oktobra 1941. godine. Na dan 12. okto- vozrrn rt0'"6, NemCi SU iZ ^abačk°9 '°9ora preko Klenka i Sremske Mitrovice kojima je Kl!. 03 odveli ''725 Jevreja izbeglica, 23 Jevreja domorodaca i 84 Cigana, među štetljam kod brOJ, Srba, blizU sela Zasavice tamo su ih sve streljali. Ukupno žrtve ito- 237 ,Sela Zasevice 834 žrtve, među kojima su bila dva ženska leša. Ostale 'deca). on/^evrej^a izbeglilca (žene i dece) i 37 jevreja domoroda iz Šapca. (žene '^opavanilT^606 SU januara 1942- 9°dine na Sajmište i tamo ubijene, prilikom godine (vidi n S!Vf kod sela Zasavice, koje je iskopavanje izvedeno 12. juna 1945.

Utvrđen ShUmadje br, 3107 od 15,juna 1945, 9odine)- 'eša- Leževiu0«6 ^ Uj6dnu raku eshumira n° 852 muška lica - leža i 2 ženska Pozr>ale 61 ie§ VoJ raci bili su na bacani bez reda. Od ovih leševa porodice su pre- bijanje ovih -L^6™9 "ađen,m le9itimacijama utvrđen je identiet još za 48 leša. Cani. na dan st r Vršeno ie na najgrozniji način. Pored rake, gde su leševi 16 ,Završil i ceo da Ja Nemci SU pored rake zaboli 50 kolaca- Nemci su streljan- n i to u grupama od po 50 ljudi. Svaka žrtva je morala da priđe

kocu, a na 10 koraka stajali su po dva vojnika, koji su pucali u žrtvu metk jak. Pre streljanja Nemci su od ovih žrtava oduzeli sve pokretne stvari ^1 satove, nakit i dr. od vrednosti). Posle streljanja Nemci su prilazili žrtvam zlatne vilice iz usta, pretresali žrtve i uzimali sve što su kod njih prilikom tresa našli. Cn o

Ostale žrtve žene i deca Jevreja izbeglicaa i domorodaca, koje su Orl na Sajmište, posle mučenja su ubijene.

Odmah po izbijanju rata između Nemačke i Sovjetskog Saveza p0n Šapcu hapšenje "komunista" i drugih "sumljivih ljudi". Od 25 juna **1941 q0H'** nadalje ta se hapšenja vrše prema naređenju neposredno od krajskoma / Šapca Kvasni-a, a njima rukovodi Adžić Mirko, insp. policije, specijalno izazv' komesara Ačimoviča, dok mu spiskove u tu svrhu sačinjavaju Tahir Alaqi^ komandir gradske straže a sada ustaša, kao i Seizović Živorad, grad. stražar, p toga, o tome ko ima biti zatvoren u logor odlučili su i Stevan Đačić, major SDS Pović, nar. posl i biv. ban Drinske banovine.

Na taj način, serija zločinstva u Mačvi i Šapcu počinje 20. i 21. avgusta 1» godine kada Nemci u selu Prnjavoru ubijaju preko 140 seljaka koji im za to nit davali nikakva povoda. Noću 21. avgusta 1941. godine u Šapcu, po odluci dont toj od strane krajskomandanta Kvasni-a, a po instrukcijama od Rusa-belogardeji ca Ikonikova i Korobčenka izvedeni su iz svojih kuća dr. Bora Tirić, Rista Ukrocim Milutin Vojinović, Milivoje Jovanović, a iz zatvora: dr. Alfred Koen, Nikola Berit Dragutin Misojčić, Miodrag Misojčić,Velimir Dukić i Dragoljub Dabić, pa su svi rs tri raskršća u Sapcu pobijeni, zatim obešeni o električne stubove, a potom bačec u kola za đubre i pokopani. U izvođenju žrtava iz kuća i ubijanju učestvuju i glava ulogu imaju folksdojčeri Franja Šulc, biv. piljar i nemački špijun u Šapcu i W Krane, biv. berberin i nemačkišpijun u Šapcu.

II.

24. septembra 1941.godine Nemci su preko doboša pozvali celokup* muško stanovništvo Šapca od 14-70 godina, da se skupi na određeno mesc Vojnici kaznene ekspedicije kontrolilsali su da li su svi izašli iz kuća i koga su zate« li kod kuće, taj je bio odmah ubijen, kao na pr. u kući Dimitrija Kneževića g ^ ubijeno 14-18 lica. Kada se spustila noć, celu grupu od oko 5000 građana sa liko stotina Jevreja, emigranata, Nemci su poveli u trku preko mosta na Savi ftf mestu Jarku. Kako je most usled bombardovanja porušen, to su mnogi ^sleđ jljsj i kundačenja na mostu od ustaša, koji su ih tu dočekivali, padali u vodu i da« kao naprimer Franja Ruml i Ljubiša Milovanović na jednoj poljani u ataru kolona se zaustaivla i pod mitraljezima, bez hrane i vode, bez pokrivača i krci glavom provela tu jedan dan i dve noći. Za to vreme nemački vojnici vrše s ka zlostavljanja i mučenja interniranih koja se završavaju streljanjem. Tako 2 • ^ tembra izvode pred mitraljeske cevi, bez ikakva razloga i povoda, Ivana ^ Lazara Bakića i Živojina Budimirovića, drže ih tako satima, ali ih ne streljaju • i vraćaju u Šabac i tamo streljaju.

bra Nemci naređuju celoj grupi, iznurenoj glađu i žeđu i nervno
26. sep terT1 , ne|zvesnošću, da krene za Jarak koji je udaljen 23 kilometara
^enoj n1ůka ^a vi marš" ispunjen je mnogobrojnim ubistvima svih ovih koji su
to u trku, TaJ k zastali ili zaostalii u trčanju, jer je u koloni bilo starih i bolesnih koji
[„a i za tren ^ ku počeli izostajati. Tako, kolona stiže u Jarak, posle 23 kilometara
su već U P 150 |jca koja su usput mučki pobijena. Među ubijenima o čije se
trčanja^ez^n ^ ^ spotiČ6i na|aze se Šapčani, Srbi izbeglice iz Bosne i Hrvatske,
leševe kolon jzbeg|ice jz Austrije i Poljske. U logoru u Jarku, na jednoj poljani
Kao i Jevre Lgm-l kolona je **razvrstana u grupe od po 200 lica, koja su morala**
ograđenoj ^ Nernc j , us taše su mitraljezima održavali red i ubijali na svaki sum-
sedeti ^'rn Na ;ec jnom mestu u logoru je bila iskopana drugačka i duboka raka,
niV r a još ranije da bi u nju ostali leševi cele grupe koja je imala tu biti pobi-
Spr6 Međutim, ovo je odloženo za docnije kada je cela grupa, na isti način,
'ePa a u Šabac, gde je u tamošnjem logoru nastavljeno sistematsko uništavanje
Uhapšenih, pošto su prethodno izdvojeni i oslobođeni nemački simpatizeri. Za
vreme bavljenja u logoru u Jarku, kao i pre toga u Klenku, zatvoreni nisu dobili
hranu iako su im je meštani donosili, a iz paketa koji su im kolima Crvenog krsta
upućivani, nemački oficiri su vadili komade mesa i hleba i bacali ih izgladnelim
ljudima, pa ih snimali kada bi ovi potrčali da ih dohvate.

III.

Istovremeno kad aje ova kolona kretala natrag u Šabac, jedna druga grupa
seljaka, oko 800 njih, pokupljenih od nemačke kaznene ekspedicije po okolnim
selima Mačve, sprovođena je u logor u Jarku trčećim korakom, sa dignutim ruka-
ma uvis, terorisana usput ubistvima i mučenjem u još većoj meri. Čim je prešla
preko mosta, ova kolona je zaustavljena pred jednom rakom od 6 sa 3 metara,
dubokom 2 metra. Tu su ustaše, predvođene nekim Joškom iz Sremske Mitrovice,
izdvojili oko 30 ljudi i postreljali ih metcima u potiljak nad rakom, oduzevši im
prethodno sve stvari od vrednosti: satove, prstenje, tabakere, novac i dr. Još pre
toga je nožem zaklan i jedan sveštenik po imenu Mladen, paroh sela Banovo Polje,
a vreme marša, dalje ka Jarku, ustaše su kod svakih 10-20 koraka izvlačili pojed-
MJ® lz kol ne, naređivali im da legnu, pa ih onda metkom ubijali. U blizini Sremske
nare°d Ce ko ona ^ zaustavl ena radi prenoćišta na jednoj utrini, gde im je
cele no" 0 da e9nU SV U gomilu Potrbuške.Tada su ustaše gazile po njima preko
iz Pušk 0" I ZVlačeći svrem e n a na vreme po nekog iz gomile i ubijajući udarcima ili
put a prfn j adan kada je nastavljeno trčanje prema Jarku, neke ustaše pored
u one sg * i SU na kolonu našt0 su sprovodnici sa svoje strane počeli da ubija-
kada je kol k0l0ne ostal - Usput, sve do Jarka gde je ova kolona stigla u času
neko 9 i ub na Z Sapca krenula natrag, ustaše na svakih 10 koraka izdvajaju po
rau Jarku 'u i tak da od 800 j udi od ove kolone stiglo samo njih 300 do logo-
t i p Ppn= . 90ruse nastavilo sa izdvajanjem ljudi za streljanje, koje je vršio neki
P epa Novosel iz Sremske Mitrovice.

2 IV.

Ul a: Mač! 1 6 TM 6 U ^ apcu nemačka kaznena ekspedicija popalila je nekoliko celih
ansku, Poljoprivrednu, Hajduk-Stanka i Avde Karabegovića, a sve

zaostale muškarce pobila. Po okolnim selima nastavjleno je skupljan odvođene njihovo u logor u Šapcu, a zatim masovno strejanje u grupj[6 S,] 100 i 200 na mestu zvanom Bare do samog centra Šapca. Pošto su ov"? tošeni Šabac i okolina, učesnici "krvavog marša" nisu po povratku kućama, već su oterani u kasarne, te je tako obrazovan šabački logor u k[Pl] gestapovci, Ljotićevci i beogradska specijalna policija udruženi nastavit uništavanja stanovništva Mačve, pri čemu je kroz taj logor tokom 194^ godine prošlo oko 25.000 žrtava. '"

Referent,

U Beogradu, 6. marta 1947. godine.

Sekretar,

Treći deo

SPISAK PRIPADNIKA OKUPACIONIH SNAGA MAĐARSKE I NEMAČKE ZA KOJE JE DRŽAVNA KOMISIJA UTVRDILA DA SU RATNI ZLOČINCI ZA ZLOČINE VRŠENE U JUGOSLAVIJI

i : »

Napomena priređivača

U ovom delu objavljuje se spisak pripadnika okupacionih snaga Nemačke, Austrije za koje je Državna komisija utvrdila da su vršili ratne zločine za Madja ®j<e J/ets|<0g rata u Jugoslaviji i svojom odlukom proglasila ih za ratne vreme " podacima koji se nalaze u fondu Državne komisije utvrdjeno je da Zlobca. —acjnika okupacionih snaga Nemačke, 3.437 pripadnika vojnog, su 75 j pravosudnog aparata Madjarske i 395 Austrijanaca pripadnika upravnog q acjonjh snag a vršili ratne zločine u Jugoslaviji za vreme II svetskog nema a koje su proglašeni za ratne zločince. Za pripadnike okupacionih snaga rata ačke posebno je karakteristično da su mnogi od njih istovremeno proglašeni !ratne zločince od strane i drugih državnih komisija zemalja antihitlerovske koaliere za zločine koje su vršili u tim zemljama za vreme II svetskog rata.

Pored imena i prezimena objavljuju se i osnovni podaci o licu koje je odlukom proglašeno za ratnog zločinca i broj dosijea i fonda gde se dokumenta nalaze. Za pojedina lica postoje personalni podaci ali ne i ime učinioca, već samo prezime. Svedoči su prilikom identifikovanja zločinca i učinjenih zločina u pojedinih slučajevima nisu identifikovali ime učinioca tako da dato samo njegovo prezime. Medjutim, u dokumentima na osnovu kojih je odredjeni pripadnik nemačkih i madjarskih okupacionih snaga proglašen za ratnog zločinca postoje podaci na osnovu kojih se dopunskim istraživanjem sa sigurnošću može utvrditi identitet tog lica.

Priredjivači su za jedan broj ovih lica utvrdili njihova imena ali nisu ista unosili u spiskove jer bi na taj način bila menjana izvorna dokumenta koja se nalaze u fondu Arhiva Jugoslavije što prilikom objavljivanja izvorne arhivske gradje nije dopušteno.

Treba napomenuti da se kod Nemaca u nekoliko slučajeva jedno isto lice j0 a m az u s Pisku više puta,.ali pod posebnim brojem F i sa različitom dokumentaci- ma' j i e n astalo iz razloga jer su pojedina lica činila ratne zločine na prostori- isto Hc b VŠe Ju 9 oslavi i etak da su zemaljske (republičke) komisije proglašavale skog 'rata 3 ratn 9 zloč;inca za zločine koje su na tim prostorima vršili u toku II svet-

^ahom edUt m P od br j em R 26 31 nalazi se 255 iica mađarske narodnosti zločj nce 12 Ju 9 oslavi je (Mošorin, Šajkaš i druga mesta), proglašeni za ratne način n0| Za zločine u N- Sadu, januara 1942. godine, kada je pobijeno na surov nekoliko hiljada Srba.

SPISAK PRIPADNIKA OKUPACIONIH SNAGA MAĐARSKE ZA KOJE JE DRŽAVNA KOMISIJA UTVRDILA DA SU RATNI ZLOČINCI ZA ZLOČINE VRŠENE U JUGOSLAVIJI

r

f

. »'J rit ,

* A V

	ABRAHAMGEZA	POTPUKOVNIK,KOMANDANT 20/1.PESADIJSKOG PUKA U BAČKOJ PALANCI, **F.BR.:17846, DOS.BR**.:ELABORAT "DEPORTACIJA" AK ZA BAČKU I BARANJU
2.	ABRAHAM JANOS	ČLAN "LEGITIMACIONOG ODBORA" U NOVOM SADU,TRGOVAC, **F.BR.:4972, DOS.BR**.:ELABORAT AK ZA BAČKU I BARANJU - PRIJAVE MESNIH POVERENIŠTAVA
3.	ACS FERENC-starlji	**BAČKA TOPOLA,** PREDSEDNIK OPŠTINE U BAČKOJ TOPOLI, **F.BR.:8413, DOS.BR**.:ELABORATI "ULAZAK" I "LOGORI" AK ZA BAČKU I BARANJU
4.	ACSMIHALY JOSIP	**SOMBOR,** MAĐARSKI ZLOČINAC,BAŠTOVAN, **F.BR.:7617, DOS.BR**.:ELABORAT "ULAZAK" AK ZA BAČKU I BARANJU
5.	ADAM JOŽEF	**RAKOŠPALOT,** HONVEDSKI POTPORUČNIK, **F.BR.:10112, DOS.BR**.:ELABORAT "ULAZAK" AK ZA BAČKU I BARANJU
6.	ADAMKO ILES	MAĐARSKI ZLOČINAC U ČURUGU, **F.BR.:6349, DOS.BR**.:ELABORAT "RACIJA" AK ZA BAČKU I BARANJU
7.	AGHYZOLTAN	PUKOVNIK,KOMANDANT POLICIJE U DOL LEVANDI, **F.BR.:21068, DOS.BR**.:3817
	AGOCS ANTAL	**ČURUG,** OPŠTINSKI ODBORNIK U ČURUGU, **F.BR.:4808, DOS.BR**.:ELABORAT "RACIJA" AK ZA BAČKU I BARANJU
9.	AGOC ILES	MAĐARSKI ZLOČINAC U ČURUGU,SELJAK, **F.BR.:6940, DOS.BR**.:ELABORAT "RACIJA" AK ZA BAČKU I BARANJU
0.	AG OČI IŠTVAN	MAĐARSKI ZLOČINAC, **F.BR.:7894, DOS.BR**.:ELABORAT "ULAZAK" AK ZA BAČKU BARANJU
1.	AGOSTON SANDOR	OPŠTINSKI POLICAJAC, **F.BR.:12321, DOS.BR**.:ELABORAT "SISTEMATSKI TEROR AK ZA BANAT
2.	AGYAGASI	PORUČNIK U KONCENTRACIONOM LOGORU "KESSZEG" U MAĐARSKOJ, **F.BR,:13880, DOS.BR**.:3684
3	ALAČISTVAN	MAĐARSKI ZLOČINAC,ČLAN "LEGITIMACIONOG ODBORA" U SRBOBRANU, **F.BR.:6264, DOS.BR**.:ELABORAT "RACIJA" AK ZA BAČKU I BARANJU
4.	ALBERT FERENC	MAĐARSKI ZLOČINAC U ČURUGU, **F.BR.:6347, DOS.BR**.:ELABORAT "RACIJA" AK ZA BAČKU I BARANJU
5.	ALFOLDIJANOS	**PANČEVO,** ŠEF POLICIJE U CENTI, **F.BR.:20569, DOS.BR**.:ELABORAT "MASOVNA UBISTVA" AK ZA BANAT
6.	ALFREDY JOSKA	**PETROVGRAD,** POLICIJSKI AGENT, **F.BR.:12550, DOS.BR**.:ELABORAT "SISTEMATSKI TEROR" AK ZA BANAT
7.	ALMAN MATYAS	MAĐARSKI ZLOČINAC,RATAR IZ ŽABLJA, **F.BR.:5072, DOS.BR**.:ELABORAT AK ZA BAČKU I BARANJU - PRIJAVE MESNIH POVERENIŠTAVA
8.	ALMASIJOZSEF	**HORGOŠ,** MAĐARSKI ZLOČINAC,TRGOVAC, **F.BR.:8515, DOS.BR**.:ELABORAT "ULAZAK" AK ZA BAČKU I BARANJU
9	ALMASY LAJOS	MAĐARSKI ZLOČINAC, **F.BR.:8276, DOS.BR**.:ELABORAT "ULAZAK" AK ZA BAČKU I BARANJU
20.	ALOSSIARPAD	**BUDIMPEŠTA,** KOMANDIR RADNE ČETE BR.5029, F**.BR.:10408, DOS.BR**.:ELABORAT "PRINUDNI RAD" AK ZA BAČKU I BARANJU
21.	aMD°RDAJ D R ^ A N D 0 R	ŠEF MAĐARSKE GRANIČNE POLICIJE U ČAKOVCU, F**.BR.:13881, DOS.BR**.-.3684
22.	AMBRUS	**SEGEDIN,** NAREDNIK MAĐARSKE POLICIJE, **F.BR.:9453, DOS.BR**,:ELABORAT AK ZA BAČKU I BARANJU "LOGORI"
23	AMBRUS BELA	POMOĆNIK **16.** MAĐAR S KOG POGRANIČNOG PUKA, **F.BR.:4715, DOS.BR**.:ELABORAT "RACIJA" AK ZA BAČKU I BARANJU
24.	AM AMBRUS BELA	MAĐARSKI ZLOČINAC,EKONOM, **F.BR.:7987, DOS.BR**.;ELABORAT "ULAZAK" AK ZA BAČKU I BARANJU
25.	AM . BRUS SANDOR (AKEKSANDAR)	MAĐARSKI ZLOČINAC, **F.BR.:17912, DOS.BR**.:ELABORAT "DEPORTACIJA" AK ZA BAČKU I BARANJU
26,	amr . „ MÖRUS SANDOR	POLICIJSKI NAREDNIK ISLEDNOG PODODSEKA U NOVOM SADU, **F.BR.:9561, DOS.BR**.:ELABORAT AK ZA BAČKU I BARANJU "ARMIJA"
	ANN AJ°ZSEF	NAREDNIK POLICIJSKE STANICE U ČAKOVCU, **F.BR.:24467, DOS.BR**.:5002

28. **ANDLAR IVAN** MAĐARSKI ZLOČINAC,ŽELEZNIČAR, **F.BR.:7971, DOS.BR**.:ELABORAT. ^ AKZA BAČKU I BARANJU

29. **ANDRAS** **JAZOVO,** LOGORSKI STRAŽAR, **F.BR.:12330, DOS.BR**.'ELABORAT "Sie TEROR" AK ZA BANAT

30. **ANDRAS ISTVAN** MAĐARSKI ZLOČINAC U ĐURĐEVU, **F.BR.-.6490, DOS.BR** 'ELABORAT «d ZA BAČKU I BARANJU R%

31. **ANDRAS SANDOR** UČESNIK MASOVNOG ZLOČINA U MOŠORINU, **F.BR.:26031/142** VIDI KONKOLY JOZEF ' KBfW

32. **ANDRAS KUKS** TUMAČ ZA NEMAČKI JEZIK PRI NEMAČKOJ OBLASNOJ KOMANDI U **F.BR..-24325, DOS.BR.:4740** J ZAJEČI

33. **ANDROCKIALADAR** MAĐARSKI ZLOČINAC,ADVOKAT IZ SRBOBRANA, **F.BR.:6278, DOS.BR.**:ELABORAT "RACIJA" AK ZA BAČKU I BARANJU

34. **ANDROCKI MIHALY** MAĐARSKI ZLOČINAC U ČURUGU, **F.BR.:6348, DOS.BR**,:ELABORAT <Racija ZA BAČKU I BARANJU

35. **ANDROCZKI ALADAR** **SRBOBRAN,** MAĐARSKI ZLOČINAC,POSEDNIK, **F.BR..-8593, DOS BR** -PUD,, "ULAZAK" AK ZA BAČKU I BARANJU "

36. **ANTAL grof** **SUBOTICA,** NADZORNIK VOJNE ZADRUGE, **F.BR.:8653, DOS.BR**.'ELABORAT "ULAZAK" AK ZA BAČKU I BARANJU

37. **ANTAL JENO** **STARI BEČEJ,** MAĐARSKI ZLOČINAC U STAROM BEČEJU, **F.BR.:6310 DOS.BR**.:ELABORAT "RACIJA" AK ZA BAČKU I BARANJU

38. **ANTAL JENO** MAĐARSKI ZLOČINAC U STAROM BEČEJU,MAŠIN-BRAVAR, **F.BR.-.6327 DOS.BR**.:ELABORAT "RACIJA" AK ZA BAČKU I BARANJU

39. **ANTALOVICS JANOS** **KUPUSINA,** MAĐARSKI ZLOČINAC.BAŠTOVAN IZ PLAVANSKOG RITA, **F.BR.*« DOS.BR**.:ELABORAT "ULAZAK" AK ZA BAČKU I BARANJU

40. **ANTONI JANOS** **MAĐARSKA KANJIŽA,** MAĐARSKI KOMANDIR GRANIČARA, **F.BR.:4700, DOS.BR**.:ELABORATI "RACIJA" I "PRINUDNI RAD" AK ZA BAČKU I BARANJU

41. **APATINI DR.FERENBACH vitez TEMERIN,** VELIKI MAĐARSKI ŽUPAN U NOVOM SADU, **F.BR.:4754, DOS.BR**.:ELABORAT AK ZA BAČKU I BARANJU • PRIJAVE MESNIH POVERENIŠTAVAI "PRINUDNI RAD"

42. **APRILI DR.IMRE** ŠEF MAĐARSKE GRANIČNE POLICIJE U ČAKOVCU, **F.BR.-.13882, DOS.BR.:»**

43. **APRO JANIKA** **TITEL,** *OPŠTINSKI* POLICAJAC *U TITELU,* **F.BR.:4898,** DOS.BR.-ELABORAT "RACIJA" AK ZA BAČKU I BARANJU

44. **APRO JANOŠ (ANDRIKO) BAČKA TOPOLA,** MAĐARSKI ZLOČINAC,ZEMLJORADNIK, **F.BR.:8446, DOS.BR**..-ELABORAT "ULAZAK" AK ZA BAČKU I BARANJU

45. **APRO PAL** **ČURUG,** MAĐARSKI ZLOČINAC,ZEMLJORADNIK, **F.BR.:6941, DOS.BR**:ELABC» "RACIJA" AK ZA BAČKU I BARANJU

46. **APRO PAL** MAĐARSKI ZLOČINAC,RATAR, **F.BR.:8210, DOS.BR**.:EU\BORAT "ULAZAK" AK?" BAČKU I BARANJU ,,

47. **APROSZIMOM** UČESNIK MASOVNOG ZLOČINA U MOŠORINU, **F.BR.:26031/76,** VIDI F.BR.«[1] KONKOLY JOZEF

48. **ARJOZSEF** OPŠTINSKI BELEŽNIK U KULI, **F.BR.:10968,** DOS.BR.:ELABORAT "PRINULP AK ZA BAČKU I BARANJU |j0Ni

49. **ARANY GUSZTAV** OPŠTINSKI BELEŽNIK U PAČIRU, **F.BR.:10969, DOS.BR**.:ELABORAT "PRI^ [1] RAD" AK ZA BAČKU I BARANJU

50. **ARMANDIJOZSEF** POLICIJSKI NAREDNIK U BAČKOM PETROVCU, **F.BR.:10008, DOS.BR.'.t^** "ARMIJA" AK ZA BAČKU I BARANJU

51. **ARMOSY ISTVAN** **TOMPA,** NAREDNIK MAĐARSKE POLICIJE U GLOŽANIMA, **F.BR.:9098, DOS.BR**.:ELABORAT "ARMIJA" AK ZA BAČKU I BARANJU „ ,09*

52. **ARPADFY GYULA** **BAJMOK,** MAĐARSKI ZLOČINAC,KNJIGOVOĐA U MLINU "SLOBODA", F ° ' **DOS.BR.**'.ELABORAT "PRINUDNI RAD" AK ZA BAČKU I BARANJU ^

53. **ARPASI KAROLY** **SENTA,** REFERENT VOJNOG ODSEKA U SENTI, **F.BR.:10972, DOS.BR-t[1]^** "PRINUDNI RAD" AK ZA BAČKU I BARANJU

	ARVAI **PISTA**	POLICIJSKI NAREDNIK,SEF AGENATA MAĐARSKE KONTRA-ŠPIJUNAŽE U NOVOM SADU ISOMBORU, **F.BR.:9677, DOS.BR**.:ELABORAT "ARMIJA" AK ZA BAČKU I BARANJU
	AS**ZTORJOZSEF**	UČESNIK MASOVNOG ZLOČINA U MOŠORINU, **F.BR.:26031/113,** VIDI F.BR. 4414-KONKOLY JOZEF
	AÜUKIMRE	POTPUKOVNIK MAĐARSKE VOJSKE,KOMANDANT BAČKE TOPOLE, **F.BR.:9415, DOS.BR**.:ELABORAT AK ZA BAČKU I BARANJU "LOGORI"
	AVEMARIJA JAKOB	**MOŠORIN,** MAĐARSKI ZLOČINAC, **F.BR.:4410, INV.BR**.:9203
	AVOR LASZLO	**MAĐARSKA,** SUDIJA,REFERENT ZA KOLONIZACIJU, **F.BR.-.17870, DOS.BR**.rELABORAT "DEPORTACIJA" AK ZA BAČKU I BARANJU
	BORSOSGYORGY	**SENTA,** KOMANDANT MAĐARSKE NARODNE STRAŽE, **F.BR.:8540, DOS.BR**.:ELABORAT "ULAZAK" AK ZA BAČKU I BARANJU
	BABAANTAL	**ČURUG,** MAĐARSKI ZLOČINAC,ZEMLJORADNIK, **F.BR.:6942, DOS.BR.**:ELABORAT "RACIJA" AK ZA BAČKU I BARANJU
	BABAISTVAN	**ČURUG,** MAĐARSKI ZLOČINAC,RADNIK, **F.BR.:6943, DOS.BR.**.'ELABORAT "RACIJA" AK ZA BAČKU I BARANJU
62	**BABAI VINCE**	**ČURUG,** MAĐARSKI ZLOČINAC,ZEMLJORADNIK, **F.BR.:6944, DOS.BR.**:ELABORAT "RACIJA" AK ZA BAČKU I BARANJU
	BABIJOŠKA-**JOCIKA**	**KOVIU,** MAĐARSKI OPŠTINSKI POLICAJAC, **F.BR.:4884, DOS.BR.**:ELABORAT "RACIJA" AK ZA BAČKU I BARANJU
64	**BABINSKI DURA**	MAĐARSKI ZLOČINAC,RIBAR, **F.BR.:8164, DOS.BR.**:ELABORAT "ULAZAK" AK ZA BAČKU I BARANJU
65	**BABO JOZSEF-JOSKA**	**KUMANE,** MAĐARSKI *POLICAJAC,* **F.BR.:16125, DOS.BR**.:ELABORAT "KONCENTRACIONI I RADNI LOGORI" AK ZA BANAT
66	**BACSISZILAGYI LAJOS**	**MAĐARSKA,** HUSARSKI PORUČNIK, **F.BR.:17852, DOS.BR.**:ELABORAT "DEPORTACIJA" AK ZA BAČKU I BARANJU
67	**BACSKAI(verovatno pseudonim)**	ZAMENIK ŠEFA MAĐARSKE KONTRA-ŠPIJUNAŽE U SOMBORU, **F.BR.:10029, DOS.BR**.:ELABORAT "ARMIJA" AK ZA BAČKU I BARANJU
	BADOJANOS	MAĐARSKI ZLOČINAC U GOSPOĐINCIMA, F**.BR.:6477, DOS.BR.**:ELABORAT "RACIJA" AK ZA BAČKU I BARANJU
69	**BAGIANTAL**	**SOMBOR,** MAĐARSKI ZLOČINAC,NADNIČAR, **F.BR.:7618, DOS.BR**.:ELABORAT "ULAZAK" AK ZA BAČKU I BARANJU
70	**BAGIANTAL**	MAĐARSKI ZLOČINAC,KRČMAR, **F.BR.:8493, DOS.BR.**:ELABORAT "ULAZAK" AK ZA BAČKU I BARANJU
	BAGI ĐURA	MAĐARSKI ZLOČINAC, **F.BR.:8184, DOS.BR**-ELABORAT "ULAZAK" AK ZA BAČKU I BARANJU
72	**BAGI JANOS (JANIKA)**	**LOK,** MAĐARSKI NAREDNIK POLICIJE, **F.BR.:6864, DOS.BR**.:ELABORAT "RACIJA" AK ZA BAČKU I BARANJU
73	**BAHMAN DANIEL**	MAĐARSKI ZLOČINAC U ČURUGU, **F.BR/.6350, DOS.BR**.'.ELABORAT "RACIJA" AK ZA BAČKU I BARANJU
74	**BAISTERIAN ERIH**	KAPETAN MAĐARSKE POLICIJE U SUBOTICI, **F.BR.:10036, DOS.BR.**:ELABORAT "ARMIJA" AK ZA BAČKU I BARANJU
	BAITNER LASZIO	POTPUKOVNIK,PREDSEDNIK VEĆA MAĐARSKOG PREKOG VOJNOG SUDA U NOVOM SADU, **F.BR..-9702, DOS.BR**..-ELABORAT "ARMIJA" AK ZA BAČKU I BARANJU
76.	**BAJCANDOR**	MAJOR,ŠEF KONTRA-ŠPIJUNAŽE,ŠEF TZV.'KEMELHARITO" U BUDIMPEŠTI, **F.BR.:2788,** INV**.BR**.-.2468,2473,2475,2481,2481,2483,2484
	BAJIĆ MARKO	**SUBOTICA,** MAĐARSKI ZASTAVNIK TENKISTA, **F.BR.:4701, DOS.BR**.:ELABORAT "RACIJA" AK ZA BAČKU I BARANJU
	BAJORBANDIKA	MAĐARSKI ZLOČINAC,TALJIGAŠ IZ NOVOG SADA, **F.BR.:4994, DOS.BR.:ELABORAT** AK **ZA** BAČKU I BARANJU - PRIJAVE MESNIH POVERENIŠTAVA

79.	BAJSAY ERNO vitez	POD-ŽUPAN BAČKE ŽUPANIJE U SOMBORU, **F.BR..4761, DOS.BR** -ci. ZA BAČKU I BARANJU - PRIJAVE MESNIH POVERENIŠTAVA "LOGORI", RAD"
80.	BAKAY ŽIGMOND	POTPUKOVNIK,KOMANDANT 20.POGRANIČNOG LOVAČKOG BATA I m **F.BR.".24129, DOS.BR.:4715** 0fsA,
81.	BAKI LASZLO	DRŽAVNI PODSEKRETAR MINISTARSTVA UNUTRAŠNJIH POSLOVA U BUDIMPEŠTI, **F.BR.:17800, DOS.BR**.:ELABORAT "DEPORTACIJA" AK 71 BARANJU
82.	BAKI PAL	MAOARSKI ZLOCINAC,RADNIK IZ NOVOG SADA, **F.BR.:8103 DOS BR** "ULAZAK" AK ZA BAČKU I BARANJU
83.	BAKONY IVAN	MAĐARSKI ZLOCINAC U GARDINOVCIMA,UČITELJ, **F.BR.:10973 DOS.BR**.:ELABORAT "PRINUDNI RAD" AK ZA BAČKU I BARANJU
84.	BAKORZOLTAN	HONVEDSKI KAPETAN, **F.BR.:17847, DOS.BR.**-.ELABORAT "DEPORTACIIi- BAČKU I BARANJU A ^
85.	BAKOSANNA	UČESNICA MASOVNOG ZLOČINA U MOŠORINU, **F.BR.:26031/238** VIDIFRD KONKOLYJOZEF mk
86.	BAKOS FERENC	**VILOVO,** PREDSEDNIK OPŠTINE U VILOVU, **F.BR.-.4888, DOS.BR**.-ELABORM "RACIJA" AK ZA BAČKU I BARANJU
87.	BAKOS FERENC	MAĐARSKI ZLOČINAC,RATAR IZ VILOVA, F.BR.:6553, DOS.BR.:ELABORAT "RACIJA" AK ZA BAČKU I BARANJU
t 88.	BAKOS FERENC	**ČURUG,** MAĐARSKI ZLOČINAC, **F.BR.:6947, DOS.BR.**-.ELABORAT 'RACIJA" AK; BAČKU I BARANJU
89.	BAKOS FERENC	POLICIJSKI NAREDNIK U ČURUGU, **F.BR.:9543, DOS.BR.**:ELABORAT AK ZA BAČKU I BARANJU "LOGORI"
90.	BAKOS GYORGY	**ČURUG,** OPŠTINSKI REDAR U ČURUGU, **F.BR.:4809, DOS.BR.**:ELABORAT "RACIJA" AK ZA BAČKU I BARANJU
91.	BAKOS ISTVAN	MAĐARSKI ZLOČINAC U VILOVU, **F.BR.:6554, DOS.BR.**:ELABORAT 'RACIJA'AK BAČKU I BARANJU
92.	BAKOS ISTVAN	**SENTA,** MAĐARSKI ZLOČINAC,STOU\R, **F.BR.:8535, DOS.BR.**-.ELABORAT "ULAZAK" AK ZA BAČKU I BARANJU
; 93.	BAKOS ISTVAN	MAĐARSKI OPŠTINSKI POLICAJAC U VILOVU, **F.BR.:8191,** DOS.BR.IELABORM "ULAZAK" AK ZA BAČKU I BARANJU
94.	BAKOS JOZSEF	**ČURUG,** MAĐARSKI ZLOČINAC,ZEMLJORADNIK, **F.BR.:6945, DOS.BR**.:EWI "RACIJA" AK ZA BAČKU I BARANJU
95.	BAKOS MARISKA	MAĐARSKI ZLOČINAC U ČURUGU,DOMAĆICA, **F.BR.:6946, DOS.BR**.:ELABOW "RACIJA" AK ZA BAČKU I BARANJU
96.	BAKOVSZKY ANTAL	POLICIJSKO-SUDSKI KAPETAN *U NOVOM* SADU,ŠEF ZATVORA ISLEDNOG PODODSEKA, **F.BR.:10079, DOS.BR**.:ELABORAT »ARMIJA*1 AK ZA BAČKU I BARANJU
97.	BAKSA ISTVAN	**NOVI SAD,** MAĐARSKI ZLOČINAC,LOŽAČ U ŽELEZNIČKOJ RADIONICI, F.**BI DOS.BR**..-ELABORATI "ULAZAK" I "LOGORI" *AK ZA BAČKU I* BARANJU
98.	BAKSANT FRANJA	MAĐARSKI ZLOČINAC,TRGOVAC, **F.BR.:7946, DOS.BR.**:ELABORAT "ULAZAK ZA BAČKU I BARANJU nGOf
99.	BAKY LASZLO .,.	MAĐARSKI DRŽAVNI PODSEKRETAR, **F.BR.:8984, DOS.BR.**:ELABORAT U* AK ZA BAČKU I BARANJU nRAt
100.	BALA	MAĐARSKI POLICIJSKI AGENT U SUBOTICI, **F.BR.:10053, DOS.BR.:El>BU** "ARMIJA" AK ZA BAČKU I BARANJU , ^
101.	BALASI LES	HONVEDSKI NAREDNIK, **F.BR.:9773, DOS.BR**.'.ELABORAT "ARMIJA" AK t* I BARANJU
102.	BALASSADR.	ČLAN MAĐARSKOG VOJNOG SUDA.OPSTINSKI ODBORNIK U STAROM **F.BR.:8590, DOS.BR**.:ELABORAT "ULAZAK" AK ZA BAČKU I BARANJU
103.	BALASSA SANDOR	**BAČKO PETROVO SELO,** MAĐARSKI ZLOČINAC,PREDSEDNIK OPŠTINE, **F.BR.:8564, DOS.BR**.:ELABORAT "ULAZAK" AK ZA BAČKU I BARANJU

Q4.	BALAŠ KATICA	MAĐARSKA ZLOČINKA U MOSORINU, **F.BR.:6857, DOS.BR.**:ELABORAT "RACIJA" AK ZA BAČKU I BARANJU
05.	BALAŠMARTON	**SRBOBRAN,** MAĐARSKI ZLOČINAC IZ SRBOBRANA, **F.BR.:6293, DOS.BR**,:ELABORAT "RACIJA" AK ZA BAČKU I BARANJU
^	BALASZKFERENC	MAĐARSKI ZLOČINAC,RATAR IZ VILOVA, **F.BR.:6555, DOS.BR.**:ELABORAT "RACIJA" AK ZA BAČKU I BARANJU
07	BALATON JOZSEF	**GARDINOVCI,** MAĐARSKI ZLOČINAC,ZEMLJORADNIK, **F.BR.:6887, DOS.BR**.:ELABORAT "RACIJA" AK ZA BAČKU I BARANJU
8	BALATON JULKA	MAĐARSKI ZLOČINAC,FABRIČKA RADNICA, **F.BR.:22426, DOS.BR.**'.ELABORAT "AKCIJA VIKTORA TOMIĆAI POKRETNI PREKI SUDU SREMU" AK ZA SREM
109	BALATONI JOZSEF	MAĐARSKI POLICIJSKI KOMESAR, **F.BR.:4893, DOS.BR.**:ELABORAT "RACIJA" AK ZA BAČKU I BARANJU
110	BALATONYALAJOS	AGENT MAĐARSKE KONTRA-ŠPIJUNAŽE U NOVOM SADU, **F.BR.:9099, DOS.BR**.:ELABORAT "ARMIJA" AK ZA BAČKU I BARANJU
,,,	BALAZILONKA	UČESNICA MASOVNOG ZLOČINA U MOŠORINU, **F.BR.:26031/217,** VIDI F.BR.4414-KONKOLYJOZEF
112.	BALAZSANDRAS	UČESNIK MASOVNOG ZLOČINA U MOŠORINU, **F.BR.:26031/88,** VIDI F.BR.4414-KONKOLY JOZEF
13.	BALAZS BELA	MAĐARSKI POLICIJSKI INSPEKTOR, **F.BR.:4745, DOS.BR.**:ELABORAT AK ZA BAČKU I BARANJU-PRIJAVE MESNIH POVERENIŠTAVA
14.	BALAZS ERZSEBET	UČESNICA MASOVNOG ZLOČINA U MOŠORINU, **F.BR.:26031/220,** VIDI F.BR.4414-KONKOLY JOZEF
5.	BALAZS GYORDY	UČESNIK MASOVNOG ZLOČINA U MOŠORINU, **F.BR.:26031/97,** VIDI F.BR.4414-KONKOLY JOZEF
116.	BALAZS GYORGY	UČESNIK MASOVNOG ZLOČINA U MOŠORINU, **F.BR.:26031/69,** VIDI F.BR.4414-KONKOLY JOZEF
117.	BALAZS ISTVAN	**ČURUG,** MAĐARSKI ZLOČINAC,TRGOVAC, **F.BR.:6948, DOS.BR.**:ELABORAT "RACIJA" AK ZA BAČKU I BARANJU
118.	BALAZS ISTVAN	UČESNIK MASOVNOG ZLOČINA U MOŠORINU, **F.BR.:26031/191,** VIDI F.BR.4414-KONKOLY JOZEF
119.	BALAZS JANIKA	**ČURUG,** MAĐARSKI ZLOČINAC,ZEMLJORADNIK, **F.BR.:6949, DOS.BR.**:ELABORAT "RACIJA" AK ZA BAČKU I BARANJU
120.	BALAZS JANKO	UČESNIK MASOVNOG ZLOČINA U MOŠORINU, **F,BR.:26031/72,** VIDI F.BR.4414-KONKOLY JOZEF
121.	BALAZS JOŽEF	UČESNIK MASOVNOG ZLOČINA U MOŠORINU, **F.BR.:26031/89,** VIDI F.BR.4414-KONKOLY JOZEF
'22.	BALAZS JULUANA	UČESNICA MASOVNOG ZLOČINA U MOŠORINU, **F.BR.:26031/30,** VIDI F.BR.4414-KONKOLY JOZEF
123	BALAZS JULISKA	UČESNICA MASOVNOG ZLOČINA U MOŠORINU, **F.BR.:26031/2,** VIDI F.BR.4414-KONKOLY JOZEF
124	BALAZS LAJOS	MAĐARSKI POLICAJAC, **F.BR.:4673, DOS.BR**.:ELABORAT AK ZA BAČKU I BARANJU-PRIJAVE MESNIH POVERENIŠTAVA
125	BALAZS LAJOS	**HAJDUKOVO,** MAĐARSKI ZLOČINAC,ZEMLJORADNIK, **F.BR.:8684, DOS.BR**.:ELABORAT "ULAZAK" AK ZA BAČKU I BARANJU
'26	BALAZS MARISKA	UČESNICA MASOVNOG ZLOČINA U MOŠORINU, **F.BR.:26031/14, DOS.BR**.:VIDI F.BR.4414-KONKOLI JOZEF, ISTO LICE KAO POD F.BR.10514
'27.	BALAZS MATYAS	UČESNIK MASOVNOG ZLOČINA U MOŠORINU, **F.BR.:26031/92,** VIDI F.BR.4414-KONKOLY JOZEF
128.	BALAZS MIHALY	UČESNIK MASOVNOG ZLOČINA U MOŠORINU, **F.BR.:26031/91,** VIDI F.BR.4414-KONKOLY JOPZEF
129.	BALAZS MIHALY	UČESNIK MASOVNOG ZLOČINA U MOŠORINU, **F.BR.:26031/96,** VIDI F.BR 4414-KONKOLY JOZEF

130.	**BALAZS PAL**	UČESNIK MASOVNOG ZLOČINA U MOŠORINU, **F.BR.:26031/90** VIDI P KONKOLY JOZEF '
131.	**BALAZS PAL**	UČESNIK MASOVNOG ZLOČINA U MOŠORINU, **F.BR.:26031/143** Vim KONKOLY JOZEF ' '
132.	**BALAZS PETER**	UČESNIK MASOVNOG ZLOČINA U MOŠORINU, **F.BR.:26031/68** Vini * KONKOLY JOZEF '
133.	**BALAZS PIROŠKA**	UČESNICA MASOVNOG ZLOČINA U MOŠORINU, **F.BR.:26031/231** vim KONKOLY JOZEF ' Ul ŁBR-;
134.	**BALAZS RACZ**	POLICIJSKI NAREDNIK ISLEDNOG PODODSEKA U NOVOM SADU F RR **DOS.BR**.:ELABORAT "ARMIJA" AK ZA BAČKU I BARANJU ' ' 10°?
135.	**BALAZS RUZA**	UCESNICA MASOVNOG ZLOČINA U MOŠORINU, F.**BR.:26031/17** VIDI KONKOLY JOZEF ^•BIIk«.
136.	**BALAZS TOT GYORGY**	UČESNIK MASOVNOG ZLOČINA U MOŠORINU, **F.BR.:26031/166** VIDI F KONKOLY JOZEF '
137.	**BALAŽ KARLO**	MAĐARSKI ZLOCINAC,MESAR, **F.BR.:7972, DOS.BR**.:ELABORAT 'ULAZAK- BAČKU I BARANJU
138.	**BALI KAROLY**	**STARA KANJIZA,** CLAN PREKOG SUDA,RATAR, **F.BR.:17897, DOS BR** -ELARn, "DEPORTACIJA" AK ZA BAČKU I BARANJU "
139.	**BALI SZILAGY LAJQS**	HONVEDSKI PORUČNIK U VILOVU, **F.BR.:9004, DOS.BR**.:ELABORAT 'LOGOfirt ZA BAČKU I BARANJU
140.	**BALIND MARGIT**	UČESNICA MASOVNOG ZLOČINA U MOŠORINU, **F.BR.-.26031/243,** VIDI F BRt KONKOLY JOZEF
141.	**BALINT AGNES**	UČESNICA MASOVNOG ZLOČINA U MOŠORINU, **F.BR.:26031/225,** VIDi F BR44 KONOLY JOZEF
142.	**BALINT DR.FERENC**	MAĐARSKI SRESKI NAČELNIK U TITELU, **F.BR.:4762, DOS.BR**.:ELAB0RATI AKJ BAČKU I BARANJU - PRIJAVE MESNIH POVERENIŠTAVA,"RACIJA" I RAD"
143.	**BALINT DYORDY**	MAĐARSKI ZLOČINAC U ŽABLJU, **F.BR.:5019, DOS.BR**.:ELABORAT AK ZA BAOK, BARANJU
144.	**BALINT I.JOZSEF**	UČESNIK MASOVNOG ZLOČINA U MOŠORINU, **F.BR.:26031/99,** VIDI FBR4414- KONKOLY JOZEF
145.	**BALINT ILES**	UČESNIK MASOVNOG ZLOČINA U MOŠORINU, **F.BR.:26031/100,** VIDI FBR44R KONKOLY JOZEF
146.	**BALINT ILONKA**	UČESNICA MASOVNOG ZLOČINA U MOŠORINU, **F.BR.:26031/224,** VIDI F.BR* KONKOLY JOZEF
147.	**BALINT ISTVAN**	MAĐARSKI ZLOČINAC,RATAR IZ GOSPOĐINACA, **F.BR.:6413, DOS.BR.:** "RACIJA" AK ZA BAČKU I BARANJU
148.	**BALINT ISTVAN**	UČESNIK MASOVNOG ZLOČINA U MOŠORINU, **F.BR.:26031/98,** VIDI FE KONKOLY JOZEF Ä
149.	**BALINT JANOS** "	MAĐARSKI ZLOČINAC U ŽABLJU, **F.BR.:5018, DOS.BR**.:ELABORAT **AK ZABA^** BARANJU u
150.	**BALINT JANOŠ** +	**RUSKO SELO,** KOMANDIR MESNE POLICIJE U RUSKOM SELU, **F.BR**.:125^ **DOS.BR**.:ELABORAT "SISTEMATSKI TEROR" AK ZA BANAT
151.	**BALINT JOZSEF**	**STARA KANJIŽA,** MAĐARSKI ZLOČINAC,GOSTIONIČAR, **F.BR.:16716,** ^ **DOS.BR**.:ELABORAT "AKCIJA VIKTORA TOMIČAI POKRETNI PTEKI SUD U AKZASREM RH,
152.	**BALINT LAJOS**	UČESNIK MASOVNOG ZLOČINA U MOŠORINU, **F.BR.:26031/174,** VIDI' ' KONKOLY JOZEF
153.	**BALINT MIHALY**	MAĐARSKI ZLOČINAC,RATAR, **F.BR.:8274, DOS.BR**.:ELABORAT "ULAZAK BAČKU I BARANJU
154.	**BALINT MIHALY**	UČESNIK MASOVNOG ZLOČINA U MOŠORINU, **F.BR.:26031/101,** VIDI F.B KONKOLY JOZEF

55.	BAUNT PISTA	MAĐARSKI ZLOČINAC,TRGOVAC PIVOM U ŽABLJU, **F.BR.:5075, DOS.BR**.:ELABORAT AK ZA BAČKU I BARANJU - PRIJAVE MESNIH POVERENIŠTAVA
56	**BALIŠ GEZA**	MAĐARSKI ZLOČINAC,RATAR, **F.BR.:8211, DOS.BR**.:ELABORAT "ULAZAK" AK ZA BAČKU I BARANJU
57.	**BAUZSGEZA**	**ČURUG,** OPŠTINSKI ČINOVNIK U ČURUGU, **F.BR.:4810, DOS.BR**.:ELABORAT "RACIJA" AK ZA BAČKU I BARANJU
58	**BALIZSGEZA-stariji**	**ČURUG,** MAĐARSKI ZLOČINAC,ZEMLJORADNIK, **F.BR.:6950, DOS.BR**.:ELABORAT "RACIJA" AK ZA BAČKU I BARANJU
59.	**BALIZS MATYAS**	**SRBOBRAN,** ČLAN TAJNOG VEĆA PETORICE, **F.BR.:8476, DOS.BR.**:ELABORAT "ULAZAK" AK ZA BAČKU I BARANJU
60.	**BALLA**	DETEKTIV SUBOTIČKE POLICIJE, **F.BR.:8297, DOS.BR**.:ELABORAT "ULAZAK" AK ZA BAČKU I BARANJU
	BALOG	**SOMBOR,** MAĐARSKI ZLOČINAC U SOMBORU, **F.BR.:7620, DOS.BR.**:ELABORAT "ULAZAK" AK ZA BAČKU I BARANJU
	BALOG DR.ANDOR	ŠEF MAĐARSKE POLICIJE U SENTI, **F.BR.:8985, DOS.BR.**:ELABORAT "LOGORI" AK ZA BAČKU I BARANJU
!.	**BALOG DR.ANDOR**	ŠEF MAĐARSKE POLICIJE U SENTI, **F.BR.:17799, DOS.BR**.:ELABORAT "DEPORTACIJA" AK ZA BAČKU I BARANJU
..	**BALOG GYORGY**	POLICIJSKI NAREDNIK ISLEDNOG PODODSEKA U NOVOM SADU, **F.BR.:9560, DOS.BR**.:ELABORAT AK ZA BAČKU I BARANJU "ARMIJA"
,.	**BALOG GYURI**	PRIPADNIK MAĐARSKE KONTRA-ŠPIJUNAŽE U STAROM BEČEJU, **F.BR.:10060, DOS.BR.**:ELABORAT "ARMIJA" AK ZA BAČKU I BARANJU
66.	**BALOG IMRE**	**NOVI SAD,** MAĐARSKI ZLOČINAC U ŽABLJU,FABRIČKI RADNIK, **F.BR.:6951, DOS.BR**.:ELABORAT "RACIJA" AK ZA BAČKU I BARANJU
67.	**BALOG MARCEL**	MAĐARSKI ZLOČINAC U ČURUGU, **F.BR.:6351, DOS.BR**.:EL4BORAT "RACIJA" AK ZA BAČKU I BARANJU
	BALOG MARGIT	**KUPUSINA,** MAĐARSKI ZLOČINAC,DOMAĆICA, **F.BR.:7622, DOS.BR**.:ELABORAT "ULAZAK" AK ZA BAČKU I BARANJU
69.	**BALOG MIHALY**	**KUPUSINA,** MAĐARSKI ZLOČINAC,GOSTIONIČAR I MESAR, **F.BR.:7621, DOS.BR.**:ELABORAT "ULAZAK" AK ZA BAČKU I BARANJU
70.	**BALOG N.**	MAĐARSKI POLICIJSKI NAREDNIK U STAROM BEČEJU, **F.BR.:4922, DOS.BR**.:ELABORAT "RACIJA" AK ZA BAČKU I BARANJU
71.	**BALOG PAL**	**MOŠORIN,** MAĐARSKI ZLOČINAC, **F.BR.:6861, DOS.BR.**:ELABORAT "RACIJA" AK ZA BAČKU I BARANJU
72	**BALOG PALIKA**	**ČURUG,** MAĐARSKI ZLOČINAC,ZEMLJORADNIK, **F.BR.:6952, DOS.BR**.:EU\BORAT "RACIJA" AK ZA BAČKU I BARANJU
73	**BALOG PAL-mlađi**	UČESNIK MASOVNOG ZLOČINA U MOŠORINU, **F.BR.:26031/94,** VIDI F.BR.4414-KONKOLY JOZEF
74	**BALOG PAL-stariji**	UČESNIK MASOVNOG ZLOČINA U MOŠORINU, **F.BR.:26031/95,** VIDI F.BR.4414-KONKOLY JOZEF
75.	**BALOG PETER**	MAĐARSKI ZLOČINAC U ĐURĐEVU, **F.BR.:6493, DOS.BR**.:ELABORAT "RACIJA" AK ZA BAČKU I BARANJU
6	**BALOG SANDOR**	MAĐARSKI ZLOČINAC U ČURUGU, **F.BR.:6352, DOS.BR**.:ELABORAT "RACIJA" AK ZA BAČKU I BARANJU
77	**BALOG SANDOR**	UČESNIK MASOVNOG ZLOČINA U MOŠORINU, **F.BR.:26031/71,** VIDI F.BR.4414-KONKOLY JOZEF
178.	**BALOG H IMRE**	MAĐARSKI ZLOČINAC U ŽABLJU,RATAR, **F.BR.:5076, DOS.BR**.:ELABORATAK ZA BAČKU I BARANJU - PRIJAVE MESNIH POVERENIŠTAVA
	BALOGH JANOS	POLICIJSKI NAREDNIK ISLEDNOG PODODSEKA U NOVOM SADU, **F.BR.:9562, DOS.BR**.:ELABORAT AK ZA BAČKU I BARANJU "ARMIJA"

		POLICIJSKI NAREDNIK ISLEDNOG PODODSEKA U NOVOM SADU **F** BP ^ **DOS.BR**.:ELABORAT AK ZA BAČKU I BARANJU "ARMIJA" '
181.	**BALTAZAR DR.**	**BUDIMPEŠTA,** KAPETAN,SUDIJA VOJNOG SUDA U BUDIMPEŠTI F Ra **DOS.BR**.-.ELABORAT "ARMIJA" AK ZA BAČKU I BARANJU ' 9o5!
182.	**BALTKIZOLTAN**	HONVEDSKI PORUČNIK.KOMANDANT LOGORA U SUBOTICI **F BR** -Qđ, **DOS.BR**.:ELABORAT AK ZA BAČKU I BARANJU "LOGORI" ' ' 5'
183.	**BANFFY DANIEL**	MAĐARSKI MINISTAR POUOPRIVREDE, **F.BR.:13883, DOS.BR -3684 SRBOBRAN,** MAĐARSKI ZLOČINAC,ČLAN NARODNE STRAŽE **F BR** -as,
184.	**BANGOMATYAS**	**DOS.BR**.:ELABORAT "ULAZAK" AK ZA BAČKU I BARANJU ' 6
185.	**BANK TOMAS**	POLICIJSKI PORUČNIK,FUNKCIONER KONCENTRACIONOG LOGORA "r4 MAĐARSKOJ, **F.BR.:13884, DOS.BR**.:3684 A f %
186.	**BANKA JANOS** ?c	**ČURUG,** MAĐARSKI ZLOČINAC,DRVODEUA, **F.BR.:6953, DOS BR -pura** "RACIJA" AK ZA BAČKU I BARANJU " URAI
187.	**BANKA MISA**	**ČURUG,** MAĐARSKI ZLOČINAC,ZEMLJORADNIK, **F.BR.:6954, DOS BR «** "RACIJA" AK ZA BAČKU I BARANJU ' ^
188.	**BANSZKI MIHALY** ,	**ŽABAU,** MAĐARSKI ZLOČINAC U ŽABLJU, **F.BR.:5020, DOS.BR** 'ELABORAT ZA BAČKU I BARANJU
189.	**BANSZKI PISTA**	MAĐARSKI ZLOČINAC, **F.BR.:5078, DOS.BR.**:ELABORAT AK ZA BAČKU I BARiu - PRIJAVE MESNIH POVERENIŠTAVA m
190.	**BANYAFALVIJENO**	**BUDIMPEŠTA,** NAREDNIK LOGORA ZA INTERNIRCE U MESTU FO- **F.BR.:9446, DOS.BR**.:ELABORAT AK ZA BAČKU I BARANJU "LOGORI¹
191.	**BANYARI MIKLOS**	**KUMANE,** OPŠTINSKI POLICAJAC U KUMANU, **F.BR.:20613, DOS.BR**.iEUBOM "MASOVNA UBISTVA" AK ZA BANAT
192.	**BARABAS**	POLICIJSKI NAREDNIK LOGORA U KIŠTARCI, **F.BR.-.9403, DOS.BR**.-.ELABORATjj ZA BAČKU I BARANJU "LOGORI"
193.	**BARACSKAI ISTVAN**	KAPETAN MAĐARSKE VOJSKE,ČLAN RATNOG SUDA PRI GENERALŠTABU U BUDIMPEŠTI, **F.BR.-.21033, DOS.BR**.:3817
194.	**BARANY FERENC**	MAĐARSKI ZLOČINAC IZ MARTONOŠA, **F.BR.:9410, DOS.BR**.:ELABORAT AK ZA BAČKU I BARANJU "LOGORI"
195.	**BARANY JOZSEF**	OPŠTINSKI REDAR U ŽABLJU, **F.BR.:4798, DOS.BR**.:ELABORAT "RACIJA" AK ZA BAČKU I BARANJU
196.	**BARANY LAJOS**	OPŠTINSKI ČINOVNIK U STAROM BEČEJU, **F.BR.:4962, DOS.BR.**:ELAB0RAT "RACIJA" AK ZA BAČKU I BARANJU
197.	**BARANYI MATYAS**	**BAČKO GRADIŠTE,** MAĐARSKI ZLOČINAC,POUSKI ČUVAR, **F.BR.:8567, DOS.BR**.:ELABORAT "ULAZAK" AK ZA BAČKU I BARANJU
198.	**BARANJI MARGITA**	MAĐARSKI ZLOČINAC,ČINOVNICA, **F.BR.:8125, DOS.BR**.:ELABORAT **"ULAZAK¹»** ZA BAČKU I BARANJU
199.	**BARATGYORGY**	**MARTONOŠ,** MAĐARSKI ZLOČINAC,ZEMLJORADNIK, **F.BR.:8597(DOS.BR.**:ELABORAT "ULAZAK" AK ZA BAČKU I BARANJU ,
200.	**BARATI ISTVAN**	**SENTA,** MAĐARSKI ZLOČINAC,ZEMLJORADNIK, **F.BR.-.8536, DOS.BR**.:ELAB^ "ULAZAK" AK ZA BAČKU I BARANJU m
201.	**BARDOS JANOS**	OFICIRSKI ZAMENIK.ČLAN KONTRA-ŠPIJUNAŽE U BAČKOJ TOPOLI, **F.BR.:»" DOS.BR**.:ELABORAT "ARMIJA" AK ZA BAČKU I BARANJU
202.	**BARDOSCH EMIL**	AGENT GESTAPO-a, **F.BR.:21035, DOS.BR**.:3177
203.	**BARDOSI PAL (PAUKA)**	**CEGLED,** MAĐARSKI ZLOČINAC U GARDINOVCIMA,RIBAR, **F.BR.:6888 DOS.BR**.:ELABORAT "RACIJA" AK ZA BAČKU I BARANJU
204.	**BARDOSSY DR.LASZIO**	PREDSEDNIK MAĐARSKE VLADE DO 1942.GODINE, **F.BR.:2782, INV.BR**.:2600,2601,2467,2468,2475,2481,2482**,2750, DOS.BB**.:3684-ELAB0 "RACIJA","PRINUDNI RAD" I "LOGORI" AK ZA BAČKU I BARANJU jg
205.	**BARIKALMAN**	MAĐARSKI ZLOČINAC,INSTRUKTOR LEVENTIU GOSPOĐINCIMA, F.BR-i" **DOS.BR**.:ELABORAT "PRINUDNI RAD" AK ZA BAČKU I BARANJU
206.	**BARNAANDRAS**	MAĐARSKI OPŠTINSKI POLICAJAC U STAROM BEČEJU, **F.BR.:4947, DOS.BR**.-.ELABORAT "RACIJA" AK ZA BAČKU I BARANJU

	BARNA **ISTVAN**	*OFICIRSKI ZAMENIK CENTRALNE* USTANOVE MAĐARSKE KONTRA-ŠPIJUNAŽE ZA BAČKU I BARANJU U NOVOM SADU, **F.BR..-9564, DOS.BR**..-ELABORAT AK ZA BAČKU I BARANJU "ARMIJA"
	BARNA ISTVAN	UČESNIK MASOVNOG ZLOČINA U MOŠORINU, **F.BR.:26031/202,** VIDI F.BR.4414-KONKOLY JOZEF
209.	BARNAKAROLY	MAĐARSKI POLICIJSKI NAREDNIK U STAROM BEČEJU, **F.BR.:4939, DOS.BR**.:ELABORAT "RACIJA" AK ZA BAČKU I BARANJU
2)0.	BAROCSKI JOZEF	OFICIRSKI ZAMENIK CENTRALNE USTANOVE MAĐARSKE KONTRA-ŠPIJUNAŽE ZA BAČKU I BARANJU **U** NOVOM SADU, **F.BR.:9565, DOS.BR**.-.ELABORAT AK ZA BAČKU I BARANJU "ARMIJA"
211.	**BAROSLASZLO**	OPŠTINSKI BELEŽNIK U STAROJ MORAVICI, **F.BR.:10990, DOS.BR**.:ELABORAT "PRINUDNI RAD" AK ZA BAČKU I BARANJU
212.	**BARTA MIHALY**	PODNAREDNIK MAĐARSKE POLICIJE, **F.BR.:17837, DOS.BR**.:ELABORAT "DEPORTACIJA" AK ZA BAČKU I BARANJU
213.	**BARTFAI SELA**	MAĐARSKI ZLOČINAC,KROJAČ IZ ĐURĐEVA, **F.BR.:6517, DOS.BR**.:ELABORAT "RACIJA" AK ZA BAČKU I BARANJU
214.	**BARTFAI vitez**	POTPUKOVNIK, **F.BR.-.8159, DOS.BR**.-.ELABORAT "ULAZAK" AK ZA BAČKU I BARANJU
215.	**BARTFAI ZSIGMUND**	NAREDNIK POLICIJE, **F.BR.:4847, DOS.BR**.:EU\BORAT "RACIJA" AK ZA BAČKU I BARANJU
216.	**BARTFAY**	POTPUKOVNIK, **F.BR.:17838, DOS.BR**..-ELABORAT "DEPORTACIJA" AK ZA BAČKU I BARANJU
217.	**BARTHA FERENCZ**	**MAĐARSKA,** MAĐARSKI POLICAJAC U NOVOM SADU, **F.BR.-.4753, DOS.BR**..-ELABORATAKZA BAČKU I BARANJU - *PRIJAVE* MESNIH POVERENIŠTAVA
218,	**BARTHA KAROLY**	GENERAL-PUKOVNIK,VOJNI MINISTAR, **F.BR.:2785, INV.BR**.:2600,2481,2463,2467,2468,2462, **DOS.BR**.-.ELABORATI "LOGORI","PRINUDNI RAO" I ARMIJA" AK ZA BAČKU I BARANJU
219.	**BARTOK**	PODNAREDNIK MAĐARSKE *POLICIJE* U *STAROM* BEČEJU, **F.BR.:8994, DOS.BR**.:ELABORATI "LOGORI" I "ARMIJA" AK ZA BAČKU I BARANJU
220.	**BARTOLOVICS FERENCZ TITEL,**	MAĐARSKI ZLOČINAC,TRGOVAC, **F.BR.:6929, DOS.BR**.:ELABORAT "RACIJA" AK ZA BAČKU I BARANJU
221.	**BARTUS BELA**	**SUBOTICA,** REDOV MAĐARSKOG BICIKLISTIČKOG BATALJONA, **F.BR.-.4646, DOS.BR**..-ELABORATAKZA BAČKU I BARANJU-PRIJAVE MESNIH POVERENIŠTAVA
222.	**BASKAIN.**	ŠEF AGENATA "VOJNE AMBULANTE" U SOMBORU, **F.BR.:9678, DOS.BR**.-.ELABORAT "ARMIJA" AK ZA BAČKU I BARANJU
223.	**BASTI AUJOŠ**	POLICAJAC ISLEDNOG PODODSEKA U NOVOM SADU, **F.BR.:9566, DOS.BR**.:ELABORAT AK ZA BAČKU I BARANJU "ARMIJA"
224.	**BASTIANCIC MARIJA**	MAĐARSKI ZLOČINAC U NOVOM SADU,DOMAĆICA, **F.BR.:4992, DOS.BR**.:ELABORAT AK ZA BAČKU I BARANJU - PRIJAVE MESNIH POVERENIŠTAVA
225.	**BATA JANOS**	MAĐARSKI ZLOČINAC,NADNIČAR, **F.BR.:8088, DOS.BR**.:ELABORAT "ULAZAK" AK ZA BAČKU I BARANJU
226.	**BATA KAROLY A**	**STARA KANJIŽA,** MAĐARSKI ZLOČINAC,GVOŽĐAR, **F.BR.:17901, DOS.BR**.:ELABORAT "DEPORTACIJA" AK ZA BAČKU I BARANJU
227.	**BATA UJOŠ**	MAĐARSKI ZLOČINAC,RATAR, **F.BR.-.25930, DOS.BR**.'.OOKAZ UZ ODLUKU
228.	**BATAI BALA**	***ČURUG,*** MAĐARSKI ZLOČINAC,PISMONOŠA, **F.BR.:4811, DOS.BR**.:ELABORAT "RACIJA" AK ZA BAČKU I BARANJU
229.	**BATHORI GEZA**	POTPUKOVNIK MAĐARSKE POLICIJE,KOMANDANT SVIH POLICIJSKIH ODREDA, **F.BR.:4602, DOS.BR**.:ELABORAT AK ZA BAČKU I BARANJU-PRIJAVE MESNIH POVERENIŠTAVA

IL.

230. BATO BELA KOMANDANT KONCENTRACIONOG LOGORA "GARANJ" U MAĐARSKOJ **F.BR.:13885, DOS.BR.**:3684

231. BATTA ALAJOS **STARA KANJIŽA,** MAĐARSKI ZLOČINAC,GRADSKI ČINOVNIK, **F BR** -«40 **DOS.BR**.:ELABORAT "ULAZAK" AK ZA BAČKU I BARANJU ' " '

232. BAUER KOMANDANT KONCENTRACIONOG LOGORA "KOSSZEG" U MAĐARSKO **F.BR.:13886, DOS.BR**.:3684 J

233. BAUER **MAĐARSKA,** HONVEDSKI KAPETAN,KOMANDANT MESTA U TITELU Frr **DOS.BR.**:ELABORAT "DEPORTACIJA" AK ZA BAČKU I BARANJU '

234. BAUER FERENC **BAČALMAŠ,** REZERVNI PEŠADIJSKI KAPETAN 5.SEGED1NSKE ARMIJE **F.BR.:10095, DOS.BR.**:ELABORAT "ULAZAK" AK ZA BAČKU I BARANJU'

235. BAUER ISTVAN **STARI BEČEJ,** VODIČ MAĐARSKE POLICIJSKE PATROLE U STAROM BEČEJU,ŠTAMPAR, **F.BR.:6300, DOS.BR**.:ELABORAT "RACIJA" AK ZA BAČKI BARANJU UI

236. BAUMAN ISTVAN **BUDIMPEŠTA,** POTPUKOVNIK,KOMANDANT SENTE, **F.BR.:8273, DOS.BR**.:ELABORATI "ULAZAK" I "LOGORI" AK ZA BAČKU I BARANJU

237. **BAUMGARTNER JANOS** MAĐARSKI ZLOČINAC U ŽABLJU, **F.BR.:5922, DOS.BR.**:ELABORAT AK ZA BA(> BARANJU - PRIJAVE MESNIH POVERENIŠTAVA

238. **BAUMGERTNER MIHALY** **SOMBOR,** POSLUŽITELJ SRESKOG NAČELSTVA, **F.BR.:4769, DOS.BR**.:ELABORAT AK ZA BAČKU I BARANJU - PRIJAVE MESNIH POVERENIŠTAVA

239. BAYOR FERENZ **BUDIMPEŠTA,** GENERAL,VOJNO-UPRAVNI KOMANDANT GRADA NOVOG SADA, **F.BR.:2789, INV.BR.:2653,2472,2483,2484,2473,2604,2606, DOS.BR**:ELABORAT •PRINUDNI RAD" AK ZA BAČKU I BARANJU

240. **BAZALO VINCZE** **SRBOBRAN,** MAĐARSKI ZLOČINAC,NADNIČAR, **F.BR.:8627, DOS.BR**:ELABORA' "ULAZAK" AK ZA BAČKU I BARANJU

241. **BAZNICA DR.PAVAO** SRESKI NAČELNIK U ČAKOVCU, **F.BR.:12089/b, DOS.BR**.:3110

242. **BECETIBOR** PORUČNIK,KOMANDANT RADNEČETE BR.5030, **F.BR.:11003, DOS.BR**.:ELABORAT "PRINUDNI RAD" AK ZA BAČKU I BARANJU

243. **BEČE VERA** MAĐARSKI ZLOČINAC,SLUŽAVKA, **F.BR.:8213, DOS.BR**.:ELABORAT 'ULAZAK'AH ZA BAČKU I BARANJU

244. **BEOS DR.HENRIH** MAĐARSKI ZLOČINAC,ADVOKAT, **F.BR.:8025, DOS.BR**.:ELABORAT 'ULAZAK'AK ZA BAČKU I BARANJU

245. **BECSI LAJOS** POLICAJAC "VOJNE AMBULANTE' U SOMBORU, **F.BR.:9683, DOS.BR**.:ELABOW "ARMIJA" AK ZA BAČKU I BARANJU

246. **BECSKEHAZI SANDOR** MAĐARSKI ZLOČINAC,MOLER, **F.BR.:8106, DOS.BR.**:ELABORAT "ULAZAK" AK ZA BAČKU I BARANJU

247. **BECSKES** MAĐARSKI STRAŽAR U LOGORU U PETROVGRADU, **F.BR.:12331, DOS.BR**.:ELABORAT "SISTEMATSKI TEROR" AK ZA BANAT

248. **BECSKES FERENC** STRAŽAR NA OSTRVU KOD KOVINA, **F.BR.:12322, DOS.BR.**:ELABORAT "SISTEMATSKI TEROR" AK ZA BANAT .

249. **BEDERNA JOZSEF** MAĐARSKI ZLOČINAC,KROJAČKI POMOĆNIK, **F.BR.:8272, DOS.BR**.:ELAB0RA "ULAZAK" AK ZA BAČKU I BARANJU ^

250. **BEGDOM DR.JOZSEF** PORUČNIK,BRANILAC U MAĐARSKOM PREKOM VOJNOM SUDU U NOVOME **F.BR.:9704, DOS.BR**.:ELABORAT ARMIJA" AK ZA BAČKU I BARANJU

251. **BEGRAMISA** MAĐARSKI ZLOČINAC,MAŠINSKI RADNIK U ŽABLJU, **F.BR.:5079, DOS.BR.**:ELABORAT AK ZA BAČKU I BARANJU - PRIJAVE MESNIH POVERENIŠTAVA ,

252. **BEKASINANDOR** MAĐARSKI ZLOČINAC,UČITELJ U PENZIJI, **F.BR.:8271, DOS.BR**.:ELABORA "ULAZAK" AK ZA BAČKU I BARANJU

253. BEKE FERENC **KECEL,** KAPLAR JEVREJSKE RADNE ČETE BR. **105/7, F.BR.:10993, DOS.BR**.:ELABORAT "PRINUDNI RAD" AK ZA BAČKU I BARANJU

254. **BEKEFI GEZA** POLICAJAC ISLEDNOG PODODSEKA U NOVOM SADU, **F.BR.:9569, DOS.BR**.:ELABORAT AK ZA BAČKU I BARANJU "ARMIJA"

fe.

255. **BEKER ANTUN** MAĐARSKI ZLOČINAC, **F.BR.:7891, DOS.BR**.:ELABORAT "ULAZAK" AK ZA BAČKU I BARANJU

256- **BEKEZN.** LOGORSKI STRAŽAR, **F.BR.:16133, DOS.BR.**:ELABORAT "KONCENTRACIONI I RADNI LOGORI "AK ZA BANAT

257. **BEKOGYULA** POLICIJSKI NAREDNIK ISLEDNOG PODODSEKA MAĐARSKE KONTRA-ŠPIJUNAŽE ZA BAČKU I BARANJU U NOVOM SADU, **F.BR.:9567, DOS.BR**.:ELABORAT AK ZA BAČKU I BARANJU "ARMIJA"

258. **BELA FERENCS** NAREDNIK MAĐARSKE POLICIJE, **F.BR.:8162, DOS.BR.**:ELABORAT "ULAZAK" AK ZA BAČKU I BARANJU

259. **BELA ISTVAN** ?C **KALOČA,** PORUČNIK MAĐARSKE VOJSKE, **F.BR.:10994, DOS.BR.**:ELABORAT "PRINUDNI RAD" AK ZA BAČKU I BARANJU

260. **BELA! JANOS** m **ČURUG,** MAĐARSKI ZLOČINAC,KOVAČ, **F.BR.:6955, DOS.BR.**:ELABORAT "RACIJA" AK ZA BAČKU I BARANJU

261. **BELAIPETER** |C MAĐARSKI ZLOČINAC U ČURUGU, **F.BR.:6353, DOS.BR**.:ELABORAT "RACIJA" AK ZA BAČKU I BARANJU

262. **BELAK FERENC** '*:: **ČURUG,** MAĐARSKI ZLOČINAC,ZEMLJORADNIK, **F.BR.:6957, DOS.BR.**:ELABORAT "RACIJA" AK ZA BAČKU I BARANJU

BELAKJOSKA MAĐARSKI ZLOČINAC U ČURUGU, **F.BR.:6956, DOS.BR**.:ELABORAT "RACIJA" AK ZA BAČKU I BARANJU

264. **BELENYESI ISTVAN** PREDSEDNIK OPŠTINE U BAČKOM PETROVOM SELU, **F.BR.:10995, DOS.BR**.:ELABORAT "PRINUDNI RAD" AK ZA BAČKU I BARANJU

265. **BELESICS JANIKA** MAĐARSKI ZLOČINAC,RADNIK, **F.BR.:8105, DOS.BR.**:ELABORAT "ULAZAK" AK ZA BAČKU I BARANJU

266. **BENCSARTAMAS** i **SRBOBRAN,** MAĐARSKI ZLOČINAC,RADNIK, **F.BR.:8647, DOS.BR.**:ELABORAT "ULAZAK" AK ZA BAČKU I BARANJU

267. **BENCSIK ANA zv.SUDAR JULIŠKA NOVI SAD,** MAĐARSKI ZLOČINAC,DOMAĆICA, **F.BR.:9002, DOS.BR**.:ELABORAT "LOGORI" AK ZA BAČKU I BARANJU

268. **BENCZERNO** POVERENIK DRŽAVNOG MAGAZINA "FUTURA",TRGOVAC, **F.BR.:5081, DOS.BR.**:ELABORAT "RACIJA" AK ZA BAČKU I BARANJU

269, **BENE BALINT** UČESNIK MASOVNOG ZLOČINA U MOŠORINU, **F.BR.:26031/185,** VIDI F.BR.4414-KONKOLY JOZEF

270. **BENE FRORIJAN** POLICIJSKI NAREDNIK ISLEDNOG PODODSEKA MAĐARSKE KONTRA-ŠPIJUNAŽE U NOVOM SADU, **F.BR.:9568, DOS.BR.**:ELABORAT AK ZA BAČKU I BARANJU "ARMIJA"

271. **BENE JOŠKA** **KULPIN,** NAREDNIK MAĐARSKE POLICIJE, **F.BR.:9003, DOS.BR.**:ELABORATI "LOGORI" I "PRINUDNI RAD" AK ZA BAČKU I BARANJU

272. **BENEDEK GEZA** ŠEF MAĐARSKIH AGENATA U SOMBORU, **F.BR.:8991, DOS.BR**.:EU\BORATI "LOGORI" I "ARMIJA" AK ZA BAČKU I BARANJU

273. **BENGYEKL N.** PRIPADNIK 145.MOBILIZACIONOG CENTRA U SOMBORU, **F.BR.:10997, DOS.BR.**:ELABORAT "PRINUDNI RAD" AK ZA BAČKU I BARANJU

274. **BENKA ISTVAN** UČESNIK MASOVNOG ZLOČINA U MOŠORINU, **F.BR.:26031/11**8, VIDI F.BR.4414-KONKOLY JOZEF

275. **BENKE** PORUČNIK 38.HONVEDSKOG PUKA, **F.BR.:20567, DOS.BR**.:ELABORAT "ULAZAK" AK ZA BAČKU I BARANJU

276. **BENKE JANOS** **ČURUG,** MAĐARSKI ZLOČINAC,SEDLAR, **F.BR.:6958, DOS.BR**.:EU\BORAT "RACIJA" AK ZA BAČKU I BARANJU

277. **BENKO IMRE** **SRBOBRAN,** OPŠTINSKI REDAR U SRBOBRANU, **F.BR.:4907, DOS.BR**.:ELABORAT "RACIJA" AK ZA BAČKU I BARANJU

278, **BENKO IMRE** **SRBOBRAN,** MAĐARSKI POLICAJAC U SRBOBRANU, **F.BR.:8595, DOS.BR**.:ELABORAT "ULAZAK" AK ZA BAČKU I BARANJU

BENKO VINCZE **SRBOBRAN,** MAĐARSKI ZLOČINAC,ZEMLJORADNIK, **F.BR.:8594, DOS.BR**.:ELABORAT "ULAZAK" AK ZA BAČKU I BARANJU

280. **BEODRAI BAJITS FERENCZ** POLICIJSKI MAJOR U STAROM BEČEJU, **F.BR.:10058, DOS BR** -Fi AR "ARMIJA" AK ZA BAČKU I BARANJU " ^

281. BERCEK PETAR **ČURUG,** MAĐARSKI ZLOČINAC IZ ČURUGA,ZEMLJORADNIK **F BR -69R, DOS.BR**.:ELABORAT "RACIJA" AK ZA BAČKU I BARANJU ' "

282. BERCES ISTVAN ČLAN ISPOSTAVE MAĐARSKIH DETEKTIVA U ČAKOVCU, **F.BR -13887 DOS.BR.:3684**

283. BERCES JANOS POLICIJSKI NAREDNIK ISLEDNOG PODODSEKA U NOVOM SADU **F BR DOS.BR**.:ELABORAT AK ZA BAČKU I BARANJU "ARMIJA" 9570,

284. BERCSEK BELA **STARI BEČEJ,** MAĐARSKI ZLOČINAC,TRGOVAC, **F.BR.:8979 DOS BR** "LOGORI" AK ZA BAČKU I BARANJU ' ' " EUBOf,

285. BERCSEK VIDA MAĐARSKI ZLOČINAC U ŽABLJU, **F.BR.:5029, DOS.BR**.:ELABORAT AK ZA Bačr

286. BERCSENYILASZLO MAĐARSKI ZLOČINAC U ŽABLJU, **F.BR.:5024, DOS.BR.**:ELABORAT AK ZA w BARANJU - PRIJAVE MESNIH POVERENIŠTAVA ^

287. BERCSENYI PETER MAĐARSKI ZLOČINAC U ŽABLJU, **F.BR.:5025, DOS.BR**.:ELABORAT AK ZA BaiV BARANJU - PRIJAVE MESNIH POVERENIŠTAVA m

288. BERCEK SANDOR OPSTINSKI BLAGAJNIK U ŽABLJU, **F.BR.:4771, DOS.BR.:** I:ELABORAT AK ZABAC? I BARANJU - "RACIJA"

289. BEREC D U U OPŠTINSKI BELEŽNIK U STAROM BEČEJU, **F.BR**..-11000, **DOS.BR**:ELABORAT "PRINUDNI RAD" AK ZA BAČKU I BARANJU

290. BEREC GYULA MAĐARSKI ZLOČINAC,OPŠTINSKI BELEŽNIK, **F.BR.:8575, DOS.BR**:ELABORAT "ULAZAK" I "LOGORI" AK ZA BAČKU I BARANJU

291. BEREC ISTVAN **SENTA,** MAĐARSKI ZLOČINAC,KELNER, **F.BR.:17801, DOS.BR**.:ELABORAT "DEPORTACIJA" AK ZA BAČKU I BARANJU

292. BEREC JANOS MAĐARSKI ZLOČINAC,OPŠTINSKI POSLUŽITELJ, **F.BR.:9212, DOS.BR**:ELABORAT "ULAZAK" AK ZA BAČKU I BARANJU

293. BEREC JOZSEF-JOSKA MAĐARSKI ZLOČINAC U ČURUGU,BERBERIN, **F.BR.:6959, DOS.BR**.:ELAB0RAT "RACIJA" AK ZA BAČKU I BARANJU

294. BERECS GYLA OPŠTINSKI BELEŽNIK U STAROM BEČEJU, **F.BR.:4955, DOS.BR**.:ELABORAT "RACIJA" AK ZA BAČKU I BARANJU

295. BERECZ JOSZEF MAĐARSKI ZLOČINAC, **F.BR.:8192, DOS.BR**.:ELABORAT "ULAZAK" AK ZA BAČKU BARANJU

296. BERECZKI SILVESZTER MAĐARSKI ZLOČINAC U STAROJ KANJIŽI, **F.BR.:8502, DOS.BR**.:ELABORAT "ULAZAK" AK ZA BAČKU I BARANJU

297. BEREGFY KAROLY VOJNI MINISTAR U MAĐARSKOJ VLADI, **F.BR..-21058, DOS.BR**..-3817

298. BERENCSI BELA POLICIJSKI NAREDNIK U ŽABLJU, **F.BR.:9670, DOS.BR**.:ELABORAT "ARMIJA"A- ZA BAČKU I BARANJU

299. BERENY ANTAL **BAJMOK,** MAĐARSKI ZLOČINAC,ADVOKAT, **F.BR..-10998, DOS.BR**.-.ELABORAT "PRINUDNI RAD" AK ZA BAČKU I BARANJU

300. BERENYI BELA NAREDNIK MAĐARSKE POLICIJE U ŽABLJU, **F.BR.:8996, DOS.BR**.:ELABORAi "LOGORI" AK ZA BAČKU I BARANJU

301. BERENYI JANOS PRIPADNIK MAĐARSKE KONTRA-ŠPIJUNAŽE U "ŽUTOJ KUĆI" U SUBOTICI, **F.BR.:10054, DOS.BR**.:ELABORAT "ARMIJA" AK ZA BAČKU I BARANJU

302. BERENYI LASZLO - **BAJMOK,** MAĐARSKI ZLOČINAC,STUDENT VETERINE, **F.BR.:10999, DOS.BR**.:ELABORAT "PRINUDNI RAD" AK ZA BAČKU I BARANJU R.-

303. BEREŠ ILLES NAREDNIK "VOJNE AMBULANTE" U SOMBORU, **F.BR.:9679, DOS.BR**.:ELA ARMIJA" AK ZA BAČKU I BARANJU _ . „ ^ ^

304. BERESA FERENZ MAĐARSKI ZLOČINAC,MAŠINISTA, **F.BR.:9463, DOS.BR**-ELABORAT AK I BARANJU "LOGORI"

305. BEREZNAI DR.CIRIL **BUDIMPEŠTA,** PRIPADNIK MAĐARSKE POLICIJE, **F.BR.:17802, DOS.BR**..-ELABORAT "DEPORTACIJA" AK ZA BAČKU I BARANJU

306. BERGERANDRAAS **ŽABAU,** MAĐARSKI POLICAJAC U ŽABUU, **F.BR.:4770, DOS.BR**.:ELABO^ 'ZA BAČKU I BARANJU - "RACIJA"

	BERI **ISTVAN**	OPŠTINSKI BELEŽNIK U SVILAJEVU, **F.BR.:11001, DOS.BR**.:ELABORAT "PRINUDNI RAD" AK ZA BAČKU I BARANJU
308-	bEBK**ES ILLES**	MAĐARSKI ZLOČINAC, **F.BR.:7973, DOS.BR**.:ELABORAT "ULAZAK" AK ZA BAČKU I BARANJU
309.	**BERKES ILLES**	MAĐARSKI ZLOČINAC,ZEMLJORADNIK, **F.BR.:8005, DOS.BR.**:ELABORAT "ULAZAK" AK ZA BAČKU I BARANJU
310.	**BERKESPAL**	**SENTA,** MAĐARSKI ZLOČINAC,ZEMLJORADNIK, **F.BR.:8537, DOS.BR.:** ELABORAT "ULAZAK" AK ZA BAČKU I BRANJU
311	**BERKI MIHALY**	**ČURUG,** MAĐARSKI ZLOČINAC,ZEMLJORADNIK, **F.BR.:6960, DOS.BR.:** ELABORAT "RACIJA" AK ZA BAČKU I BARANJU
3.2.	**BERKYFERICZ**	**BUDIMPEŠTA,** DIREKTOR GRČKE BOGOSLOVSKE ŠKOLE U BUDIMPEŠTI, **F.BR.:17831, DOS.BR**.:ELABORAT "DEPORTACIJA" AK ZA BAČKU I BARANJU
3.3.	**BERNA ĐORĐE**	MAĐARSKI ZLOČINAC,LIMAR IZ KULE, **F.BR.:8058, DOS.BR.**:ELABORAT "ULAZAK" AK ZA BAČKU I BARANJU
3.4.	**BERNABASDR.DAVID**	KOMANDIR PIONIRSKE ČETE 20.POGRANIČNOG LOVAČKOG BATALJONA, **F.BR.:24133, DOS.BR.**:4720
315.	**BERSZONY FERENC**	**ŽABALJ,** MAĐARSKI POLICAJAC U ŽABLJU, **F.BR.:4768, DOS.BR**.:ELABORAT AK ZA BAČKU I BARANJU - PRIJAVE MESNIH POVERENIŠTAVA
316.	**BERTES MIHALY**	PRIPADNIK KONCENTRACIONOG LOGORA "KOSSZEG" U MAĐARSKOJ, **F.BR.:13889, DOS.BR**.:3684
317.	**BERTIN DR.JOSIP**	FUNKCIONER MAĐARSKE KONTRA-ŠPIJUNAŽE U ČAKOVCU, **F.BR.:21062, DOS.BR**.:3817
318.	**BESENYOARPAD**	HONVEDSKI PUKOVNIK, **F.BR.:10093, DOS.BR**.:ELABORAT "ULAZAK" AK ZA BAČKU I BARANJU
319.	**BESENYO JOZSEF**	HONVEDSKI MAJOR,PREDSEDNIK MAĐARSKOG VOJNOG SUDA U SENTI, **F.BR.:9703, DOS.BR**.:ELABORAT "ARMIJA" AK ZA BAČKU I BARANJU
320.	**BESZEDES JOZSEF**	MAĐARSKI ZLOČINAC,ČINOVNIK PORESKOG ODSEKA U STAROJ KANJIŽI, **F.BR.:8495, DOS.BR.**:ELABORAT "ULAZAK" AK ZA BAČKU I BARANJU
321.	**BESZERMENYI GYULA**	POLICIJSKI NAREDNIK, **F.BR.:9706, DOS.BR.**:ELABORAT "ARMIJA" AK ZA BAČKU I BARANJU
322.	**BETES DR.MIHALY**	OPŠTINSKI BELEŽNIK U ODŽACIMA, **F.BR.:11002, DOS.BR**.:ELABORAT "PRINUDNI RAD" AK ZA BAČKU I BARANJU
323.	**BEZDAN JOZSEF**	MAĐARSKI ZLOČINAC, **F.BR.:17914, DOS.BR.**:ELABORAT "DEPORTACIJA" AK ZA BAČKU I BARANJU
324.	**BIACZ URBAN**	**STARA KANJIŽA,** MAĐARSKI ZLOČINAC,RATAR, **F.BR.:17905, DOS.BR.**:ELABORAT "DEPORTACIJA" AK ZA BAČKU I BARANJU
325.	**BIBER ANTON**	**MOKRIN,** MAĐARSKI ZLOČINAC,ŽELEZNIČKI RADNIK, **F.BR.:12332, DOS.BR**.:ELABORAT "SISTEMATSKI TEROR" AK ZA BANAT
	BICKEI PISTA-mlađi	**ČURUG,** MAĐARSKI ZLOČINAC,ZEMLJORADNIK, **F.BR.:6962, DOS.BR**.:ELABORAT "RACIJA" AK ZA BAČKU I BARANJU
327-	**BICOK PISTA**	**HRVATSKE NEUZINE,** MAĐARSKI POLICAJAC, **F.BR.:12333, DOS.BR**.:ELABORAT "SISTEMATSKI TEROR" AK ZA BANAT
328-	**BICSKEI FERENC**	**BAČKA TOPOLA,** MAĐARSKI ZLOČINAC,MESAR, **F.BR.:8447, DOS.BR**.:ELABORAT "ULAZAK" AK ZA BAČKU I BARANJU
329-	**BICZOK**	MAĐARSKI ZLOČINAC U BAŠAIDU, **F.BR.:20605, DOS.BR.:**ELABORAT "MASOVNA UBISTVA" AK ZA BANAT
330'	**BIELEKPAL**	POTPUKOVNIK MAĐARSKE VOJSKE, **F.BR.:8270, DOS.BR**.:ELABORAT "ULAZAK" AK ZA BAČKU I BARANJU
331	**BIESKEI ISTVAN**	**TITEL,** MAĐARSKI OPŠTINSKI POLICAJAC U TITELU, **F.BR.:6923, DOS.BR.**:ELABORAT "RACIJA" AK ZA BAČKU I BARANJU
332	**BIKI JANOS**	**STARI BEČEJ,** MAĐARSKI ZLOCINAC, **F.BR.:10183, DOS.BR.**:ELABORAT "RACIJA" AK ZA BAČKU I BARANJU

STARI BECEJ, MAĐARSKI ZLOCINAC,RADNIK **F.BR.:10184, DOS.BR.:j** "RACIJA" AK ZA BAČKU I BARANJU

334. BIKSZADI **DETEKTIV MAĐARSKE SLUŽBE BEZBEDNOSTI ZLOGLASNE 2.ARMIJE c** **DOS.BR**.:ELABORAT "RACIJA" AK ZA BAČKU I BARANJU

335. BILANICS TIBOR OPŠTINSKI BELEŽNIK U BUKINU, **F.BR.:11004, DOS.BR**.:ELABORAT RAD" AK ZA BAČKU I BARANJU

336. BILIBOK GYULA PRIPADNIK POLICIJSKOG ODSEKA U KEČKEMETU, **F.BR.:9058** **DOS.BR**.:ELABORAT "ARMIJA" AK ZA BAČKU I BARANJU

337. **BILICZKI DR.FERENC** **SENTA,** MAĐARSKI ZLOČINAC,VETERINAR, **F.BR.:8531, DOS.BR** •-ELABORAT "ULAZAK" AK ZA BAČKU I BARANJU

338. BIN FERENC MAĐARSKI ZLOČINAC,RATAR IZ ŽABLJA, **F.BR.:5084, DOS.BR.:**ELABORAT "RACIJA" AK ZA BAČKU I BARANJU

339. BIN ROKUS MAĐARSKI ZLOČINAC,RATAR IZ ŽABLJA, **F.BR.:5083, DOS.BR**.:ELABORAT "RACIJA" AK ZA BAČKU I BARANJU

340. BINSZKI JOZSEF **ALEKSA ŠANTIĆ,** MAĐARSKI ZLOČINAC, **F.BR.:17926, DOS.BR**.iELABORAT "DEPORTACIJA" AK ZA BAČKU I BARANJU

341. BINJES ISTVAN **ALEKSA ŠANTIĆ,** MAĐARSKI ZLOČINAC, **F.BR.:17924, DOS.BR**.:ELABORAT "DEPORTACIJA" AK ZA BAČKU I BARANJU

342. BINJES SANDOR **ALEKSA ŠANTIĆ,** MAĐARSKI ZLOČINAC, **F.BR.:17922, DOS.BR.**:ELAB0RAT "DEPORTACIJA" AK ZA BAČKU I BARANJU

343. BIRINJI PAL MAĐARSKI ZLOČINAC,MESAR U NOVOM SADU, **F.BR.:4995, DOS.BR**.:ELABOW AK ZA BAČKU I BARANJU - PRIJAVE MESNIH POVERENIŠTAVA

344. BIRO DR. KOMANDANT LOGORA U BAČKOJ TOPOLI, **F.BR.:9416, DOS.BR**.:ELABORATAK ZA BAČKU I BARANJU "LOGORI"

345. BIRO FRANC ŠUMSKI ČUVAR U MURSKOM LOGU KOD DONJE LENDAVE, **F.BR.:14901, DOS.BR**.:3727

346. BIRO JANOS MAĐARSKI ZLOČINAC,RATAR, **F.BR.:7870, DOS.BR.**:ELABORAT "ULAZAK" AK ZA BAČKU I BARANJU

347. BIRO JANOS UČESNIK MASOVNOG ZLOČINA U MOŠORINU, **F.BR.:26031/110,** VIDI F.BR.4414-KONKOLYJOZEF

348. BIRO JOSIP POLICIJSKI NAREDNIK U ČAKOVCU, **F.BR.:13888, DOS.BR**.:3684

349. BIRO JOZSEF MAĐARSKI POLICIJSKI AGENT, **F.BR.:9059, DOS.BR**.:ELABORAT "ARMIJA" AK ZA BAČKU I BARANJU

350. BIRO JOZSEF MAĐARSKI ZLOČINAC, **F.BR.:17816, DOS.BR**.:ELABORAT "DEPORTACIJA'AK ZA BAČKU I BARANJU

351. BITO DEZSO HONVEDSKI GENERAL,KOMANDANT GRADA SUBOTICE, **F.BR.:10031, DOS.BR**.:ELABORAT "ARMIJA" AK ZA BAČKU I BARANJU

352. BITO TOMAS MAĐARSKI ZLOČINAC,RATAR, **F.BR.:7872, DOS.BR.**:ELABORAT "ULAZAK' AK ZA BAČKU I BARANJU

353. BITOTOMAS-mlađi MAĐARSKI ZLOČINAC,RATAR, **F.BR.:7871, DOS.BR.**:ELABORAT "ULAZAK" AKtf BAČKU I BARANJU

354. BITOV PISTA (IŠTVAN) MAĐARSKI ZLOČINAC,ZEMLJORADNIK, **F.BR.:7895, DOS.BR**.-.ELABORAT "ULAZAK" AK ZA BAČKU I BARANJU

355. BLAŽEK BOTOND JOŽEF MAĐARSKI ZLOČINAC,ŠTAMPAR I KNJIGOVEZAC, **F.BR.:9530, DOS.BR**.:ELABORAT AK ZA BAČKU I BARANJU "LOGORI"

356. BLEHL FRANJA (FERENC) MAĐARSKI ZLOČINAC,DIREKTOR FABRIKE, **F.BR.:7902, DOS.BR.**:ELABU •ULAZAK" AK ZA BAČKU I BARANJU

357. BLESIĆ BORONKAI ŽIGA MAĐARSKI ZLOČINAC,GRADSKI ČINOVNIK, **F.BR.:8290, DOS.BR**.;ELABU^ "ULAZAK" AK ZA BAČKU I BARANJU

358. BLESKANY JOZSEF **NOVI BEČEJ,** PODNAREDNIK MAĐARSKE POLICIJE, **F.BR.:12334, DOS.BR**.:ELABORAT "SISTEMATSKI TEROR" AK ZA BANAT

359. BOBANY KAROKLY **SENTA,** ČLAN MAĐARSKE NARODNE STRAŽE, **F.BR.:9539, DOS.BR.:**ELADU "ULAZAK" AK ZA BAČKU I BARANJU

	0 istvAN-PISTA	**KUMANE,** MAĐARSKI POLICAJAC, **F.BR.:16124, DOS.BR.**:ELABORAT "KONCENTRACIONI I RADNI LOGORI" AK ZA BANAT
361.	sARl pERISICS PAL B°C	HONVEDSKI KAPETAN,ČLAN KONTRA-ŠPIJUNAŽE SEGEDINSKE ARMIJE U STAROM BEČEJU, **F.BR.:9061, DOS.BR.**:ELABORAT "ARMIJA" AK ZA BAČKU I BARANJU
362.	**BOCSI (BACSI)**	MAĐARSKI POLICAJAC U NOVOSADSKOJ "ARMIJI", **F.BR.:9771, DOS.BR.**:ELABORAT "ARMIJA" AK ZA BAČKU I BARANJU
363.	**BOCSKA GABOR**	POTPUKOVNIK,KOMANDANT **1.**BATALJONA 20.MAĐARSKOG PEŠADIJSKOG PUKA, **F.BR.:4601, DOS.BR.**:ELABORATI "ARMIJA" I "PRIJAVE MESNIH POVERENIŠTAVA" AK ZA BAČKU I BARANJU
364.	**BODI DR.JOSZEF**	ZASTAVNIK MAĐARSKE VOJSKE,ADVOKAT, **F.BR.:8126, DOS.BR**.:ELABORAT "ULAZAK" AK ZA BAČKU I BARANJU
365.	**BODI JOZSEF**	OPŠTINSKI BELEŽNIK U RUSKOM KRSTURU, **F.BR.:11006, DOS.BR.**:ELABORAT "PRINUDNI RAD" AK ZA BAČKU I BARANJU
366.	**BODI MATIJA**	MAĐARSKI ZLOČINAC,ZEMLJORADNIK, **F.BR.:8016, DOS.BR.**:ELABORAT "ULAZAK" AK ZA BAČKU I BARANJU
367.	**BODNAR LAJOS**	OPŠTINSKI BELEŽNIK U SRBOBRANU, **F.BR.:11007, DOS.BR.**:ELABORAT "PRINUDNI RAD" AK ZA BAČKU I BARANJU
	BODO	POTPORUČNIK MAĐARSKE VOJSKE,KOMANDIR GRANIČNE STRAŽE, **F.BR,:4683, INV.BR**.:158, **DOS.BR**.:ELABORAT AK ZA BAČKU I BARANJU-PRIJAVE MESNIH POVERENIŠTAVA
	BODO MARTIN	NAREDNIK MAĐARSKIH SUDSKIH STRAŽARA U SOMBORU, **F.BR.:7594, DOS.BR**.:ELABORAT "ULAZAK" AK ZA BAČKU I BARANJU
370.	**BODOGI GUORGY**	**SRBOBRAN,** MAĐARSKI ZLOČINAC, **F.BR.:8628, DOS.BR.**:ELABORAT "ULAZAK" AK ZA BAČKU I BARANJU
371.	**BODONYIGYULA**	OPŠTINSKI BELEŽNIK U TELEČKI, **F.BR.:11008, DOS.BR**.:ELABORAT "PRINUDNI RAD" AK ZA BAČKU I BARANJU
372.	**BODOR ANDRAS**	**ĐURĐEVO,** PREDSEDNIK OPŠTINE U ĐURĐEVU,CIGLAR, **F.BR.:4772, DOS.BR**.:ELABORATI AK ZA BAČKU I BARANJU - PRIJAVE MESNIH POVERENIŠTAVA I "RACIJA"
373.	**BODOR ANTAL**	**BAČKA TOPOLA,** MAĐARSKI ZLOČINAC,RADNIK, **F.BR.:8448, DOS.BR**.:ELABORAT "ULAZAK" AK ZA BAČKU I BARANJU
374.	**BODOR FERENC**	**BAČKA TOPOLA,** MAĐARSKI ZLOČINAC,RADNIK, **F.BR.:8449, DOS.BR**.:ELABORAT "ULAZAK" AK ZA BAČKU I BARANJU
375.	**BODOR ISTVAN**	SRESKI NAČELNIK U BAČKOJ TOPOLI, **F.BR.:11009, DOS.BR.**:ELABORAT "PRINUDNI RAD" AK ZA BAČKU I BARANJU
376.	**BODOR JABOŠ**	**BAČKA TOPOLA,** MAĐARSKI ZLOČINAC,PENZIONER, **F.BR.:8450, DOS.BR**.:ELABORAT "ULAZAK" AK ZA BAČKU I BARANJU
377.	**BODOR PAUKA**	MAĐARSKI ZLOČINAC,RATAR IZ ĐURĐEVA, **F.BR.:6518, DOS.BR.**:ELABORAT "RACIJA" AK ZA BAČKU I BARANJU
378.	**BODOR PETER**	OPŠTINSKI POLICAJAC, **F.BR.:4848, DOS.BR**.:ELABORAT "RACIJA" AK ZA BAČKU I BARANJU
379.	**BODROGI**	MAĐARSKI VOJNIK,ZLOČINAC, **F.BR.:10210, DOS.BR**.:EU\BORAT "ULAZAK" AK ZA BAČKU I BARANJU
380.	**BOESA ANDRAS ;**	**PAČIR,** MAĐARSKI ZLOČINAC,OBUĆAR, **F.BR.:8432, DOS.BR.**:ELABORAT "ULAZAK" AK ZA BAČKU I BARANJU
	BOGAR JANOS :	**BACSALMAS,** OPŠTINSKI BELEŽNIK U STAROM BEČEJU, **F.BR.:4960, DOS.BR**.:ELABORATI "RACIJA" I "PRINUDNI RAD" AK ZA BAČKU I BARANJU
	BOGDAN BALAZS	**HORGOŠ,** MAĐARSKI ZLOČINAC,ZEMLJORADNIK, **F.BR.:8516, DOS.BR**.:ELABORAT "ULAZAK" AK ZA BAČKU I BARANJU
	"OGDAN DR.BARABAS	KAPETAN,ZAMENIK.KOMANDANTA 141. MOBILIZACIONOG CENTRA U SUBOTICI, **F.BR.:11005, DOS.BR**.:ELABORAT "PRINUDNI RAD" AK ZA BAČKU I BARANJU

384. **BOGDAN MARGITA** NASTAVNICA GRAĐEVINSKE ŠKOLE U STAPARU, **F.BR.:9465, DOS.BR.**:ELABORAT AK ZA BAČKU I BARANJU "LOGORI" x

385. **BOGEL LAJOŠ** MAĐARSKI ZLOČINAC,TRGOVAC IZ SRBOBRANA, **F.BR..-6266 DOS.BR**.:ELABORAT "RACIJA" AK ZA BAČKU I BARANJU

386. **BOGNARANDRAS** MAĐARSKI ZLOČINAC,ELEKTROTEHNIČAR, **F.BR.:9464, DOS BR •** ZA BAČKU I BARANJU "LOGORI" **':ELAB0RATj,**

387. **BOGNAR JOZSEF** OPŠTINSKI PODBELEŽNIK U ČURUGU **, F.BR.-.4804, DOS.BR.-.ELABORAT,** AK ZA BAČKU I BARANJU ^ A r ^

388. **BOHOCZKY GYORGY** MAĐARSKI ZLOČINAC U ŽABLJU, **F.BR.:5027, DOS.BR**.:ELABORAT AK BARANJU - PRIJAVE MESNIH *POVERENIŠTAVA* ^Bl>k

389. **BOHOCZKY PAL** 8 MAĐARSKI ZLOČINAC U ŽABLJU, **F.BR.:5028, DOS.BR**.:ELABORAT AK 7« BARANJU a8AČ<,

390. **BOHOCZKY PAL** MAĐARSKI ZLOČINAC U ŽABLJU, **F.BR.:5028, DOS.BR.: i.:ELABORATAKZABAfr** BARANJU

391. **BOHOTSKI PETER .** MAĐARSKI ZLOČINAC U ČURUGU, F.BR.:5085, **DOS.**BR.:ELABORAT'RACIJA. ZA BAČKU I BARANJU *fHf*

392. **BOKA JANI o** **PADEJ,** MAĐARSKI *POLICAJAC,* **F.BR.:12335, DOS.BR**.:ELABORAT "SISTENte TEROR" AK ZA BANAT ®

393. **BOKOR A.** MAĐARSKI POLICIJSKI AGENT, **F.BR.:9060, DOS.BR.:**ELABORAT "ARMIJA¹ AK?! BAČKU I BARANJU

394. **BOLDIZSAR ANDRAS** **VELIKI BEČKEREK,** MAĐARSKI ZLOČINAC, **F.BR.:17823, DOS.BR**.:ELAB0RAT "DEPORTACIJA" AK ZA BAČKU I BARANJU

395. **BOLDIZSAR JANOS** POLICAJAC ISLEDNOG PODODSEKA U NOVOM SADU, **F.BR.:9571, DOS.BR**.:ELABORAT AK ZA BAČKU I BARANJU "ARMIJA"

396. **BOLOKAN ĐURA** **MELENCI,** MAĐARSKI POLICAJAC, **F.BR.:12336, DOS.BR**.:ELABORAT "SISTEMATSKI TEROR" AK ZA BANAT

397. **BOLVARI ANTAL** POLICIJSKI NAREDNIK ISLEDNOG PODODSEKA U NOVOM SADU, **F.BR.-9572, DOS.BR**.:ELABORAT AK ZA BAČKU I BARANJU "ARMIJA"

398. **BOLVARI FERENC** **STARA KANJIŽA,** NAREDNIK RADNE ČETE NA BALATONU,POLICIJSKI AGENTU PENZIJI, **F.BR.:11010, DOS.BR**.:ELABORAT "PRINUDNI RAD" AK ZA BAČKU I BARANJU

399. **BOMBOLA JOSIP** MAĐARSKI ZLOČINAC,INKASANT FABRIKE "LEVANT", **F.BR.:9411, DOS.BR**.:ELABORAT AK ZA BAČKU I BARANJU "LOGORI"

400. **BONCOS MIKLOS** MINISTAR UNUTRAŠNJIH POSLOVA MAĐARSKE, **F.BR.:1t011, DOS.BR**.:ELABORAT "PRINUDNI RAD" AK ZA BAČKU I BARANJU

401. **BONIFART JOZSEF** **SOMBOR,** MAĐARSKI ZLOČINAC,TRGOVAC, **F.BR.:7624, DOS.BR**.:ELABORAT "ULAZAK" AK ZA BAČKU I BARANJU

402. **BORBALADR.** ŠEF MAĐARSKE POLICIJE, **F.BR.:9525, DOS.BR**.:ELABORAT AK ZA BAČKU I BARANJU "LOGORI"

403. **BORBAS IMRE** PORUČNIK,KOMANDIR RADNE ČETE U UKRAJINI,ADVOKAT, **F.BR.:11012, DOS.BR**.:ELABORAT "PRINUDNI RAD" AK ZA BAČKU I BARANJU

404. **BORBELY ANDRAS** **SENTA,** MAĐARSKI ZLOČINAC,ZIDARSKI POMOĆNIK, **F.BR.:8538, DOS.BR**.:ELABORAT "ULAZAK" AK ZA BAČKU I BARANJU

405. **BORBELY LADISLAV** POLICAJAC U CANKOVI, **F.BR.:14910, DOS.BR**.:2100 ,0

406. **BORBEU ANDRAS** MAĐARSKI ZLOČINAC,ZIDAR, **F.BR.:7974, DOS.BR.**:ELABORAT "ULAZAK « BAČKU I BARANJU .T

407. **BORBER KAROLY** **PAČIR,** MAĐARSKI ZLOČINAC,NADNIČAR, **F.BR.:8433, DOS.BR**.:ELABOK* "ULAZAK" AK ZA BAČKU I BARANJU

408. **BORBRLY DEZSO** **SENTA,** POLICIJSKI ČINOVNIK U SENTI, **F.BR.:17803, DOS.BR**.:ELABORAT "DEPORTACIJA" AK ZA BAČKU I BARANJU

409. BORDAS LAJOS **DEBRECIN,** PODNAREDNIK RADNE CETE BR.5030, **F.BR.:11013, DOS.BR**.:ELABORAT "PRINUDNI RAD" AK ZA BAČKU I BARANJU

	^B O R G O Y JANOS	POLICIJSKI OFICIR ISLEDNOG PODODSEKA U NOVOM SADU, **F.BR.:9573, DOS.BR**.:ELABORAT AK ZA BAČKU I BARANJU "ARMIJA"
411	boronkaidr.KAROL	**NAGYATAD,** SRESKI NAČELNIK U APATINU, **F.BR.:11014, DOS.BR**..-ELABORAT "PRINUDNI RAD" AK ZA BAČKU I BARANJU
412	BORONTAIDR.ARPAD	SRESKI NAČELNIK U APATINU, **F.BR.:11015, DOS.BR**.:ELABORAT "PRINUDNI RAD" AK ZA BAČKU I BARANJU
413.	BOROS	MAĐARSKI POLICIJSKI AGENT, **F.BR.:9735, DOS.BR**.:ELABORAT "ARMIJA" AK ZA BAČKU I BARANJU
414.	BOROS JOZSEF	**PETROVGRAD,** MAĐARSKI POLICIJSKI AGENT, **F.BR.:12328, DOS.BR**.:ELABORA "SISTEMATSKI TEROR" AK ZA BANAT
415.	BOROSGYOVI	**SENTA,** PODNAREDNIK MAĐARSKE POLICIJE, **F.BR.:8982, DOS.BR**.rELABORAT "LOGORI" AK ZA BAČKU I BARANJU
416.	BOROSNYAI	**NAĐATAD,** POTPUKOVNIK,KOMANDANT PEŠADIJSKOG BATALJONA IZ NAĐATADA, **F.BR.:10089, DOS.BR.**:ELABORAT "ULAZAK" AK ZA BAČKU I BARAN,
417	BOROSZ EUGEN	KOMANDIR POLICIJSKE STANICE U DUBROVNIKU, **F.BR.:14912, DOS.BR**.:3723
418.	BORS GYOVI	**SENTA,** PODNAREDNIK MAĐARSKE POLICIJE, **F.BR.:17854, DOS.BR.**:ELABORAI "DEPORTACIJA" AK ZA BAČKU I BARANJU
419.	BORSAPAL	PREDSEDNIK OPŠTINE U TURIJI, **F.BR.:11016, DOS.BR**.:ELABORAT "PRINUDNI RAD" AK ZA BAČKU I BARANJU
420.	BORSOS	PORUČNIK 20/2.MAĐARSKOG PEŠADIJSKOG PUKA IZ KALOČE, **F.BR.:10102, DOS.BR**.:ELABORAT "ULAZAK" AK ZA BAČKU I BARANJU
421.	BORSOS	MAĐARSKI OFICIR, **F.BR.:17853, DOS.BR.**:ELABORAT "DEPORTACIJA" AK ZA BAČKU I BARANJU
422.	BORŠODI	MAĐARSKI NAREDNIK LOGORA U STAROJ PALANCI, **F.BR.:9529, DOS.BR**.:ELABORAT AK ZA BAČKU I BARANJU "LOGORI"
423.	BOSSI ALBERT	OFICIRSKI ZAMENIK ISLEDNOG PODODSEKA U NOVOM SADU, **F.BR.:9574, DOS.BR**..-ELABORATAKZA BAČKU I BARANJU "ARMIJA"
424.	BOTAI	KOMANDIR "LEVENTE",UČITELJ, **F.BR.:11017, DOS.BR**.:ELABORAT "PRINUDNI RAD" AK ZA BAČKU I BARANJU
425.	BOZOKY FERENCZ	OPŠTINSKI ODBORNIK U STAROM BEČEJU, **F.BR.:4943, DOS.BR**.:ELABORAT "RACIJA" AK ZA BAČKU I BARANJU
426.	BOZSO JANOS	MAĐARSKI ZLOČINAC, **F.BR.:4684, DOS.BR**.:ELABORAT AK ZA BAČKU I BARANJU-PRIJAVE MESNIH POVERENIŠTAVA
427.	BOŽO JANOS (JANIKA)	**LOK,** MAĐARSKI ZLOČINAC,ČUVAR LOVIŠTA, **F.BR.:6865, DOS.BR**.:ELABORAT "RACIJA" AK ZA BAČKU I BARANJU
428.	BRACNYOI ISTVAN	MAĐARSKI ZLOČINAC U ČURUGU, **F.BR.:6355, DOS.BR**.:ELABORAT "RACIJA" AK ZA BAČKU I BARANJU
429.	BRANDELJOZSEF	**IZ RUMUNIJE,** MAĐARSKI ZLOČINAC,PEKAR, **F.BR.-.11018, DOS.BR**.-.ELABORAT 'PRINUDNI RAD" AK ZA BAČKU I BARANJU
430.	BRANDT DR.ANTAL	**SOKOVO,** ČLAN KOMISIJE ZA DEPORTACIJU,LEKAR, **F.BR.:17889, DOS.BR**.:ELABORAT "DEPORTACIJA" AK ZA BAČKU I BARANJU
	BRANKOVICS GYULA	**STARI BEČEJ,** MAĐARSKI ZLOČINAC,GOSTIONIČAR I BIVŠI ČINOVNIK U STAROIi BEČEJU, **F.BR.:6316, DOS.BR**.:ELABORAT "RACIJA" AK ZA BAČKU I BARANJU
432.	BRASNYO GEZA	**SRBOBRAN,** MAĐARSKI ZLOČINAC,MESAR IZ SRBOBRANA, **F.BR.:8596, DOS.BR**.:ELABORAT "ULAZAK" AK ZA BAČKU I BARANJU
433'	BRASNYOIIGNJAC	MAĐARSKI ZLOČINAC U ČURUGU, **F.BR.:6354, DOS.BR**.:ELABORAT "RACIJA" AK ZA BAČKU I BARANJU
434'	BRASNYOI IMRE	**ČURUG,** MAĐARSKI ZLOČINAC,TRGOVAC, **F.BR.:6963 DOS.BR.**:ELABORAT "RACIJA" AK ZA BAČKU I BARANJU
435	BRASNYOI JOSKA	**ČURUG,** MAĐARSKI ZLOČINAC,PAPUČAR, F**.BR.:6964 DOS.BR.**:ELABORAT "RACIJA" AK ZA BAČKU I BARANJU

436. BRASNYOI LAJOS **CURUG,** MAĐARSKI ZLOČINAC IZ ČURUGA,TRGOVAC, **F.BR.:6965 DOS.BR**.:ELABORAT "RACIJA" AK ZA BAČKU I BARANJU

437. BRASNYOI PETER **ČURUG,** MAĐARSKI ZLOČINAC IZ ČURUGA,BRAVAR, **F.BR.:6966 DOS.BR.**:ELABORAT "RACIJA" AK ZA BAČKU I BARANJU

438. BRAUN VERONA MAĐARSKI ZLOČINAC,DOMAĆICA, **F.BR.:8059, DOS.BR 'ELABORAT** AK ZA BAČKU I BARANJU UUZAK;

439. **BRAZNICA ISTVAN** **COKA,** MAĐARSKI ZLOCINAC.RADNIK, **F.BR.:12337, DOS BR** "ELABORAT "SISTEMATSKI TEROR" AK ZA BANAT

440. **BRECZKA KAROLY** MAĐARSKI ZLOČINAC,VATROGASAC U STAROM BEČEJU, **F.BR.:49**48 **DOS.BR**.:ELABORAT "RACIJA" AK ZA BAČKU I BARANJU

441. BROZORAD KORNEL **SAROSPATAK,** KAPETAN,KOMANDIR KAZNENE RADNE ČETE BR 482 **F.BR.:11020, DOS.BR**.:ELABORAT "PRINUDNI RAD" AK ZA BAČKU I BARANIU

442. **BRUCKER DR.OSKAR** KOMANDANT RADNE ČETE BR.5106,LEKAR, **F.BR.:9531, DOS BR** •EUBrZ, ZA BAČKU I BARANJU "LOGORI" I "PRINUDNI RAD"

443. BUBELENYI IMRE **ČOKA,** MAĐARSKI ZLOČINAC,STOLAR, **F.BR.:12338, DOS.BR.**:ELABORAT "SISTEMATSKI TEROR" AK ZA BANAT

444. **BUCELO GEZA** MAĐARSKI ZLOČINAC,KOLAR IZ SRBOBRANA, **F.BR.:6280, DOS.BR** •EUBORAT "RACIJA" AK ZA BAČKU I BARANJU '

445. **BUDAI JOZSEF** MAĐARSKI POLICAJAC U STAROM BEČEJU, **F.BR.:4949, DOS.BR**.:ELABORAT "RACIJA" AK ZA BAČKU I BARANJU

446. **BUDAI MIHALY (MISA)** **ČURUG,** MAĐARSKI ZLOČINAC IZ ČURUGA,SLUGA, **F.BR.:6967, DOS.BR**.:ELABORAT "RACIJA" AK ZA BAČKU I BARANJU

447. BUDAVARI DR.BENCSIKSRESKI NAČELNIK U BAČKOJ TOPOLI, **F.BR..-10327, DOS.BR**.:ELABORAT "PRINUDNI RAD" AK ZA BAČKU I BARANJU

448. BUDUR KAROLY KAPETAN MAĐARSKE POLICIJE, **F.BR.:4589, DOS.BR.**:ELABORAT AK ZA BAČKUI BARANJU-PRIJAVE MESNIH POVERENIŠTAVA

449. BUJDOSI MAĐARSKI POLICAJAC, **F.BR.:9721, DOS.BR**.:ELABORAT "ARMIJA" AK ZA BAČKUI BARANJU

450. BUJDOSOPAL MAĐARSKI ZLOČINAC U ŽABLJU, **F.BR.:5030, DOS.BR**.:ELABORAT AK ZA BAČKU! BARANJU - PRIJAVE MESNIH POVERENIŠTAVA

451. BUKTA ISTVAN MAĐARSKI ZLOČINAC U ŽABLJU, **F.BR.:5031, DOS.BR**.:ELABORAT AK ZA BAČKUI BARANJU - PRIJAVE MESNIH POVERENIŠTAVA

452. BUKTA MARIJA MAĐARSKI ZLOČINAC U ŽABLJU, **F.BR.:5032, DOS.BR**.:ELABORAT AK ZA BAČKU! jBARANJU - PRIJAVE MESNIH POVERENIŠTAVA

453 **BULYOVCSICS LUKACS** MAĐARSKI ZLOČINAC U ŽABLJU,PRODAVAČ IGRAČAKA, **F.BR.:5086, DOS.BR**.:ELABORAT "RACIJA" AK ZA BAČKU I BARANJU

454. **BUN DR.FERENC** **SENTA,** ČLAN MAĐARSKOG VOJNOG SUDA.SUDIJSKI PRIPRAVNIK, F.BR.» **DOS.BR**.:ELABORAT "ULAZAK" AK ZA BAČKU I BARANJU

455. BUNJAIN. ŠEF MAĐARSKOG POLICIJSKOG UREDA ZA INOSTRANSTVO "KEOKH" U BUDIMPEŠTI, **F.BR.:13890, DOS.BR**.:3684 ,

456. **BUOCZ DR.BELA** KAPETEN MAĐARSKE POLICIJE U SUBOTICI, **F.BR.:7975, DOS.BR**.:ELABOK« "ULAZAK" I "LOGORI" AK ZA BAČKU I BARANJU

457. BURANYI JANOS **BAČKA TOPOLA,** MAĐARSKI ZLOČINAC,RADNIK, **F.BR.:8451, DOS.BR**..-ELABORAT "ULAZAK" AK ZA BAČKU I BARANJU

458. **BURIJAN ANDRIJA** **SREMSKA MITROVICA,** VODNIK,USTAŠKI ZAPOVEDNIK U PAŠENOVU-PRNJAVOR, **F.BR.:16718, DOS.BR.**:ELABORAT "AKCIJA VIKTORA TOMICAi POKRETNI PREKI SUD U SREMU" AK ZA SREM_____pR(NL)DN!

459. BURKA PAL OPŠTINSKI BELEŽNIK U APATINU, **F.BR.:10330, DOS.BR.**:ELABORAT RAD" AK ZA BAČKU I BARANJU m

460. **BURKOS SANDOR** **DONJI KOVIU,** MAĐARSKI ZLOČINAC U GARDINOVCIMA,RIBAR, **F.BR-«**1 **DOS.BR**.:ELABORAT "RACIJA" AK ZA BAČKU I BARANJU

461. BURU JOZEF **ČURUG,** MAĐARSKI ZLOČINAC IZ ČURUGA,ZEMLJORADNIK, **F.BR.:6968, DOS.BR**.:ELABORAT "RACIJA" AK ZA BAČKU I BARANJU

,62	**BURUMATYAS**	MAĐARSKI ZLOCINAC,KROJAČ, **F.BR.:8193, DOS.BR.**:ELABORAT "ULAZAK" AK ZA BAČKU I BARANJU
463.	**BURUSDYURA**	MAĐARSKI POLICAJAC U STAROM BEČEJU, **F.BR.:4934, DOS.BR.**:ELABORAT "RACIJA" AK ZA BAČKU I BARANJU
464.	**BURUT JOZEF**	**PAČIR,** MAĐARSKI ZLOČINAC,ZEMLJORADNIK, **F.BR.:8434, DOS.BR.:** ELABORAT "ULAZAK" AK ZA BAČKU I BARANJU
465.	**BURZA TAMAS**	OPŠTINSKI BELEŽNIK U RIĐICI, **F.BR.:10329, DOS.BR.**'.ELABORAT "PRINUDNI RAD" AK ZA BAČKU I BARANJU
466.	**BUSA MIHALY**	**MOL,** MAĐARSKI POLICAJAC, **F.BR.:4812, DOS.BR**.:ELABORAT "RACIJA" AK ZA BAČKU I BARANJU
467.	**BUS MIHALY**	MAĐARSKI POLICIJSKI NAREDNIK, **F.BR.:4722, DOS.BR**.:ELABORATI "RACIJA" I "ARMIJA" AK ZA BAČKU I BARANJU
46G.	**BUTAS JANOS**	**STARI BEČEJ,** MAĐARSKI ZLOČINAC, **F.BR.:10194, DOS.BR.**:ELABORAT "RACIJA" AK ZA BAČKU I BARANJU
469.	**BUTAS KAROLY** '	OPŠTINSKI POSLUŽITELJ U STAROM BEČEJU, **F.BR.:4925, DOS.BR.**:ELABORAT "RACIJA" AK ZA BAČKU I BARANJU
470.	**BUTAS PAL**	**BAČKO GRADIŠTE,** MAĐARSKI ZLOČINAC,MESAR, **F.BR.:8568, DOS.BR**.-.ELABORAT "ULAZAK" AK ZA BAČKU I BARANJU
471.	**BUTORA JANOS**	MAĐARSKI ZLOČINAC,TRGOVAČKI POMOĆNIK, **F.BR.:8269, DOS.BR.**:ELABORAT "ULAZAK" AK ZA BAČKU I BARANJU
472.	**BUZA ANDRAS** mlađi	UČESNIK MASOVNOG ZLOČINA U MOŠORINU, **F.BR.:26031/198,** VIDI F.BR.4414-KONKOLY JOZEF
473.	**BUZA ANDRAS** stariji	UČESNIK MASOVNOG ZLOČINA U MOŠORINU, **F.BR.:26031/199,** VIDI F.BR.4414-KONKOLY JOZEF
474.	**BUZA JANOS**	UČESNIK MASOVNOG ZLOČINA U MOŠORINU, **F.BR.:26031/70,** VIDI F.BR.4414-KONKOLY JOZEF
475.	**BUZA ROZSA**	UČESNICA MASOVNOG ZLOČINA U MOŠORINU, **F.BR.:26031/7,** VIDI F.BR.4414-KONKOLY JOZEF
476.	**BUZASANDOR** F	UČESNIK MASOVNOG ZLOČINA U MOŠORINU, **F.BR.:26031/197,** VIDI F.BR.4414-KONKOLY JOZEF
477.	**BUZA ŠANDOR** "	MAĐARSKI ZLOČINAC U VRBASU, **F.BR.:9526, DOS.BR**.:ELABORAT AK ZA BAČKU I BARANJU "LOGORI"
478.	**BUZAS**	POTPUKOVNIK 1.HONVEDSKOG PUKA,KOMANDANT MESTA U PAĆINU, **F.BR.:10090, DOS.BR**.:EU\BORAT "ULAZAK" AK ZA BAČKU I BARANJU
479.	**BUZAS ISTVAN** '	**SOMBOR,** MAĐARSKI ZLOČINAC, **F.BR.:7625, DOS.BR**.:ELABORAT "ULAZAK" AK ZA BAČKU I BARANJU
180.	**BUZAS JOZSEF** W>	POLICIJSKI NAREDNIK ISLEDNOG PODODSEKA U NOVOM SADU, **F.BR.-.9575, DOS.BR**.:ELABORAT AK ZA BAČKU I BARANJU "ARMIJA"
481.	**BUZAT DR.LAJOŠ**	ZAMENIK ŠEFA MAĐARSKE POLICIJE U SENTII SUBOTICI, **F.BR.:8966, DOS.BR**.:ELABORATI "LOGORI" I "PRINUDNI RAD" AK ZA BAČKU I BARANJU
482	**CABAI FERENS** '	MAĐARSKI ZLOČINAC,POSLOVOĐA FIRME, **F.BR.:8287, DOS.BR.**:ELABORAT "ULAZAK" AK ZA BAČKU I BARANJU
4«3.	**CANJIĐURA**	**ČURUG,** MAĐARSKI ZLOČINAC,KROJAČ, **F.BR.:8206, DOS.BR**.:ELABORATI "ULAZAK" I "RACIJA" AK ZA BAČKU I BARANJU
484'	**CERNJAK JANOS**	MAĐARSKI ZLOČINAC,TRGOVAČKI POMOĆNIK, **F.BR.-.8268, DOS.BR**.-.ELABORAT "ULAZAK" AK ZA BAČKU I BARANJU
485	**CESKO JOZSEF**	**STARA KANJIŽA,** MAĐARSKI ZLOČINAC,TRGOVAC, **F.BR.:8496, DOS.BR**.:ELABORAT "ULAZAK" AK ZA BAČKU I BARANJU
486	**CETH VINCE**	MAĐARSKI ZLOČINAC,POŠTAR, **F.BR.:4793, DOS.BR.**:ELABORAT AK ZA BAČKU I BARANJU-PRIJAVE MESNIH POVERENIŠTAVA
487.	**CIGANY N.**	POLICIJSKI POTPUKOVNIK ISLEDNOG PODODSEKA U NOVOM SADU, **F.BR.:9581, DOS.BR**.:ELABORAT AK ZA BAČKU I BARANJU "ARMIJA"

	CIMBER JOZSEF	OPŠTINSKI BELEŽNIK U SRBOBRANU, **F.BR.:11200, D0S.BR**.:ELAB**0**RAT " "PRINUDNI RAD" AK ZA BAČKU I BARANJU
489.	**CINDEL ALOJZIJE**	PREDSEDNIK OPŠTINE,RATAR, **F.BR.:17886, DOS.BR**.:ELABORAT "DFPN AK ZA BAČKU I BARANJU 0RtA;
490.	**CINDEL FRANJA**	MAĐARSKI ZLOČINAC,OPŠTINSKI ODBORNIK, **F.BR.:8282 DOS BR** -FI "ULAZAK" AK ZA BAČKU I BARANJU ' ' ' ^ f i - '
491.	**CINI JANOS**	**BAČKO GRADIŠTE,** MAĐARSKI ZLOČINAC,MESAR, F**.BR.:8570 DOS.BR**.:ELABORAT "ULAZAK" AK ZA BAČKU I BARANJU
492.	**CIPOMARTON**	MAĐARSKI ZLOČINAC U ČURUGU, **F.BR.:6356, DOS.BR.**:ELABORAT "Rah ZA BAČKU I BARANJU UJA'A'
493.	**CIPOS**	HUSARSKI POTPORUČNIK MAĐARSKE VOJSKE, **F.BR.:10111, DOS.BR**.:ELABORAT "ULAZAK" AK ZA BAČKU I BARANJU
494.	**CIPOS JANOS**	MAĐARSKI ZLOČINAC,RATAR, **F.BR.:8208, DOS.BR.**.'ELABORAT "ULAZAK" BAČKU I BARANJU AKZA
495.	**CIRAKY**	MAĐARSKI POLICIJSKI NAREDNIK, **F.BR.:9420, DOS.BR.**:ELABORAT AK ZA raiv I BARANJU "LOGORI" ^
496.	**CIRFUSZ KAROLY**	MAĐARSKI ZLOCINAC U SOMBORU, **F.BR.:8358, DOS.BR.**:ELAB0RAT 'ULAZAK-AK ZA BAČKU I BARANJU
497.	**CIRKL LASZLO**	**SOMBOR,** MAĐARSKI ZLOČINAC,RADNIK, **F.BR.:7605, DOS.BR**.:ELABORAT •ULAZAK" AK ZA BAČKU I BARANJU
498.	**CRVELI PUMIKOLKf PAUL**	MAĐARSKI STRAŽAR, **F.BR.:12327, DOS.BR**.:ELABORAT "SISTEMATSKI TEROR" AK ZA BANAT
499.	**CSABI MIHALY**	MAĐARSKI ZLOČINAC,MOLER, **F.BR.:8259, DOS.BR.**:ELABORAT "ULAZAK" AK ZA BAČKU I BARANJU
500.	**CSABRADIGYORGY**	MAĐARSKI ZLOČINAC, **F.BR.:8260, DOS.BR**.:ELABORAT "ULAZAK" AK ZA BAČKU' BARANJU
501.	**CSAJKAS ANDRAS**	MAĐARSKI ZLOČINAC,RATAR, **F.BR.:7976, DOS.BR**.:ELABORAT "ULAZAK" AKZA BAČKU I BARANJU
502.	**CSAJKES ANTAL**	**BUDIMPEŠTA,** OPŠTINSKI REDAR U OBROVCU, **F.BR.:10524, DOS.BR**..-ELABORAT "PRINUDNI RAD" AK ZA BAČKU I BARANJU
503.	**CSAKANY ANTAL**	MAĐARSKI ZLOČINAC,ZEMLJORADNIK, **F.BR.:8006, DOS.BR.**:ELAB0RAT "ULAZAK" AK ZA BAČKU I BARANJU
504.	**CSAKANY ANTUS**	**ST.TORINA,** MAĐARSKI ZLOČINAC,ZEMLJORADNIK, **F.BR.:8685, DOS.BR.**:ELABORAT "ULAZAK" AK ZA BAČKU I BARANJU
505.	**CSAKANY PALLI**	MAĐARSKI POLICAJAC, **F.BR.:12387, DOS.BR.**:ELABORAT "SISTEMATSKI TEROP AK ZA BANAT ^
506.	**CSAKI**	MAĐARSKI POLICIJSKI NAREDNIK, **F.BR.:4720, DOS.BR**.:ELABORAT 'RACIJA » ZA BAČKU I BARANJU
507.	**CSAKI ANDRAS**	PRIPADNIK ISLEDNOG PODODSEKA U NOVOM SADU, **F.BR.:10072, DOS.BR.**:ELABORAT "ARMIJA" AK ZA BAČKU I BARANJU)(j5
508.	**CSAKI DR.**	POLICIJSKI KAPETAN,ČLAN I PREDSEDNIK SENATA RATNOG SUDA, F.BR-' **DOS.BR**.:3817 a7ak-A0
509.	**CSAKI FERENCS**	MAĐARSKI ZLOČINAC,ZIDAR, **F.BR.:8143, DOS.BR.**:ELABORAT "ULAZM BAČKU I BARANJU
510.	**CSAKVARI CZESAK FERENZ STARI BEČEJ,**	MAĐARSKI ZLOČINAC,EKONOM, **F.BR.:6304, DOS.BR**.:ELABORAT "RACIJA" AK ZA BAČKU I BARNJU
511.	**CSAKY D.JOZSEF**	KAPETAN MAĐARSKE POLICIJE, **F.BR.:4588, DOS.BR**.:ELABORAT AK ^ BARANJU-PRIJAVE MESNIH POVERENIŠTAVA
512.	**CSALA IMRE**	**FEKETIĆ,** MAĐARSKI ZLOČINAC,UPRAVNIK OSNOVNE ŠKOLE U FEKT I **F.BR.:10525, DOS.BR**.:ELABORAT "PRINUDNI RAD" AK ZA BAČKU I BW"
513.	**CSANADI ISTVAN**	**HORGOŠ,** MAĐARSKI ZLOČINAC,ZIDAR, **F.BR.:8517, DOS.BR**.-'ELABOHM "ULAZAK" AK ZA BAČKU I BARANJU

514	**CSANAD'PALL**	**BAN.ARANĐELOVO,** MAĐARSKI POLICAJAC, **F.BR.:12389, DOS.BR.:** ELABORAT "SISTEMATSKI TEROR" AK ZA BANAT
51,	**CSANADYILES**	MAĐARSKI POLICAJAC, **F.BR.:12388, DOS.BR.**:ELABORAT "SISTEMATSKI TEROR" AK ZA BANAT
516	**CSANIKPAL**	OPŠTINSKI BELEŽNIK U LOKU, **F.BR.:10526, DOS.BR**.:ELABORAT "PRINUDNI RAD" AK ZA BAČKU I BARANJU
517.	**CSANYI ANDRAS**	NAREDNIK MAĐARSKE POLICIJE, **F.BR.:9083, DOS.BR**.:ELABORAT "ARMIJA" AK ZA BAČKU I BARANJU
518.	**CSANYI FERENCZ**	**ČURUG,** MAĐARSKI ZLOČINAC,RADNIK, **F.BR.:10173, DOS.BR**.:ELABORAT "RACIJA" AK ZA BAČKU I BARANJU
519.	**CSANYI JOSKA**	**ČURUG,** MAĐARSKI ZLOČINAC,ZEMLJORADNIK, **F.BR.:8526, DOS.BR.:** ELABORAT "ULAZAK" AK ZA BAČKU I BARANJU
520.	**CSANYI LAJOS**	OPŠTINSKI BELEŽNIK U BAČU, **F.BR.:10527, DOS.BR**.:ELABORAT "PRINUDNI RAD" AK ZA BAČKU I BARANJU
521.	**CSAP JANOS**	MAĐARSKI ZLOČINAC,VOJNI SUDIJA, **F.BR.:8086, DOS.BR.**:ELABORAT "ULAZAK" AK ZA BAČKU I BARANJU
522.	**CSAP JOZSEF**	POTPORUČNIK 20/2.MAĐARSKOG PEŠADIJSKOG PUKA IZ KALOČE,UČITELJ GIMNASTIKE, **F.BR.:t0118, DOS.BR**.:ELABORAT "ULAZAK" AK ZA BAČKU I BARANJU
523.	**CSAPLAR JOZSEF**	**JANOŠHALM,** MAĐARSKI VOJNI REFERENT I OPŠTINSKI ČINOVNIK, **F.BR.:9100, DOS.BR**.:ELABORATI "ARMIJA" I "PRINUDNI RAD" AK ZA BAČKU I BARANJU
524.	**CSASZAR**	NAREDNIK POGRANIČNE STRAŽE, **F.BR.:4685, DOS.BR.**:ELABORAT "RACIJA" AK ZA BAČKU I BARANJU
525.	**CSASZAR**	NAREDNIK U BORSKOM RUDNIKU, **F.BR.:10528, DOS.BR**.:ELABORAT "PRINUDNI RAD" AK ZA BAČKU I BARANJU
526.	**CSATAY LAJOS**	GENERAL-PUKOVNIK,MINISTAR ODBRANE U BUDIMPEŠTI, **F.BR.:10529, DOS.BR**.:ELABORAT "PRINUDNI RAD" AK ZA BAČKU I BARANJU
527.	**CSAVOSI LASZLO**	MAĐARSKI ZLOČINAC,OPŠTINSKI BELEŽNIK U KULI, **F.BR.:8050, DOS.BR**.:ELABORAT "UlAZAK" AK ZA BAČKU I BARANJU
528.	**CSEER PAL**	ŠEF GRUPE AGENATA MAĐARSKE KONTRA-ŠPIJUNAŽE, **F.BR.:9084, DOS.BR**.rELABORAT "ARMIJA" AK ZA BAČKU I BARANJU
529.	**CSEER PISTA**	MAĐARSKI AGENT, **F.BR.:9085, DOS.BR.**:ELABORAT "ARMIJA" AK ZA BAČKU I BARANJU
530.	**CSEH FERENC**	MAĐARSKI ZLOČINAC U ŽABLJU, **F.BR.:5033, DOS.BR**.:ELABORAT AK ZA BAČKU I BARANJU - PRIJAVE MESNIH POVERENIŠTAVA
531.	**CSEH JANOS**	**BAČKO GRADIŠTE,** MAĐARSKI ZLOČINAC,POTPREDSEDNIK OPŠTINE, **F.BR.:8571, DOS.BR**.:ELABORAT "ULAZAK" AK ZA BAČKU I BARANJU
532.	**CSEH PAL**	MAĐARSKI ZLOČINAC, **F.BR.:8190, DOS.BR.**:ELABORAT 'ULAZAK" AK ZA BAČKU I BARANJU
533	**CSEKE ISTVAN**	MAĐARSKI ZLOČINAC, **F.BR.:8261, DOS.BR**.:ELABORAT "ULAZAK" AK ZA BAČKU I BARANJU
534	**OSEKI DR.JANOS**	OPŠTINSKI NAČELNIK U STAROM BEČEJU, **F.BR.:10530, DOS.BR.**:ELABORAT "PRINUDNI RAD" AK ZA BAČKU I BARANJU
535	**CSEPCSIK JANOS**	MAĐARSKI ZLOČINAC,GOSTIONIČAR, **F.BR.:7944, DOS.BR.**:ELABORAT "ULAZAK" AK ZA BAČKU I BARANJU
536	**CSEPEGYERGY JOZEF**	MAĐARSKI POLICAJAC U SVETOM NIKOLI, **F.BR.:12390, DOS.BR**.:ELABORAT "SISTEMATSKI TEROR" AK ZA BANAT
537	**CSEPEUSANDOR**	**ST.BEČEJ,** REDOV **16.**BATALJONA POGRANIČNIH LOVACA, **F.BR.:4671, DOS.BR**.:ELABORAT AK ZA BAČKU I BARANJU-PRIJAVE MESNIH POVERENIŠTAVA
538	**CSEREFALVI PETER**	POLICIJSKI NAREDNIK ISLEDNOG PODODSEKA U NOVOM SADU, **F.BR.:9576, DOS.BR**.:ELABORAT AK ZA BAČKU I BARANJU "ARMIJA"

539. **CSERFAI** POTPUKOVNIK,KOMANDANT 5/1 .PODODSEKA MAĐARSKE POLICIJE II SEGEDINU, **F.BR.:9086, DOS.BR.**:ELABORAT "ARMIJA" AK ZA BAČKU in

540. **CSERGO ENDRE** POLICIJSKI NAREDNIK ISLEDNOG PODODSEKA U NOVOM SADU F Bd **DOS.BR**.-.ELABORAT AK ZA BAČKU I BARANJU "ARMIJA" '

541. CSERI ISTVAN OPŠTINSKI BELEŽNIK U PIVNICAMA, **F.BR.:10531, DOS.BR** "ELABORAT RAD" AK ZA BAČKU I BARANJU •

542. CSERJES SANDOR MAĐARSKI POLICAJAC U NADALJU, **F.BR.:8999, DOS.BR**.iELABORAT «I AK ZA BAČKU I BARANJU IºGC-

543. CSERMAK JANOS KOMANDIR 5038.RADNE ČETE, **F.BR.:10532, DOS.BR**.:ELABORAT 'PRIMI RAD" AK ZA BAČKU I BARANJU UD>

544. CSERNA REDOV **16.**BATALJONA POGRANIČNIH LOVACA,STOLAR, **F.BR.:4669 DOS.BR**.:ELABORAT AK ZA BAČKU I BARANJU-PRIJAVE MESNIH POVERPM

545. CSERNI JANOS **BUDIMPEŠTA,** HONVEDSKI NAREDNIK, **F.BR.:10206, DOS.BR**.:ELABORAT "ULAZAK" AK ZA BAČKU I BARANJU

546. **CSERNOVODAI** KOMANDANT LOGORA U SENTI, **F.BR.-.9413, DOS.BR**.-.ELABORAT AK ZARir BARANJU "LOGORI" ^

547. **CSERNUS GERGELY** OPSTINSKI SAVETNIK, **F.BR.:9497, DOS.BR**.:ELABORAT AK ZA BAČKU I BAB« "LOGORI" ^

548. CSERNYAK BELA **TITEL,** MAĐARSKI ZLOČINAC,MESAR, **F.BR.:6936, DOS.BR**.:ELABORAT 'RACIJ AK ZA BAČKU I BARANJU

549. CSERTA DR.PETER GRADSKI NAČELNIK SOMBORA, **F.BR.:10533, DOS.BR**.:ELABORAT RAD" AK ZA BAČKU I BARANJU

550. CSERYES SANDOR MAĐARSKI POLICAJAC U NADALJU, **F.BR.:9672, DOS.BR**.:ELABORAT ZA BAČKU I BARANJU

551. CSETE KAPETAN,PREDSEDNIK VOJNOG PREKOG SUDA, **F.BR.:8262, DOS.BR**.:ELABORAT "ULAZAK" AK ZA BAČKU I BARANJU

552. CSETE JOZSEF MAJOR U PENZIJI,ARENDATOR AGRARNE ZEMLJE, **F.BR.:10534, DOS.BR**.:ELABORAT "PRINUDNI RAD" AK ZA BAČKU I BARANJU

553. CSIBRI BENJAMIN **NOVI SAD,** MAĐARSKI ZLOČINAC,RADNIK, **F.BR.:10203, DOS.BR**.:ELABORAI "RACIJA" AK ZA BAČKU I BARANJU

554. CSIESMANJ ANDRAS **MOL,** MAĐARSKI ZLOČINAC, **F.BR.:8457, DOS.BR**.:ELABORAT "ULAZAK" AK ZA BAČKU I BARANJU

555. CSIKIMRE **MARTONOŠ,** MAĐARSKI ZLOČINAC,TESAR, **F.BR,;8508, DOS.BR**:ELABORAT "ULAZAK" AK ZA BAČKU I BARANJU

18

556. CSIKOS ANTAL **ČURUG,** MAĐARSKI ZLOČINAC,ZEMLJORADNIK, **F.BR.:10175, DOS.BR**.:ELABORAT "RACIJA" AK ZA BAČKU I BARANJU

CP.

557. **CSIKOS GY0RG*|PJURIKA) ČURUG,** MAĐARSKI ZLOČINAC,RATAR, **F.BR.:10174, DOS.BR**.iELABOW¹ "RACIJA" AK ZA BAČKU I BARANJU

558. CSIKOS LAJOS **MARTONOŠ,** MAĐARSKI ZLOČINAC,STOLAR, **F.BR.:8964, DOS.BR**:ELABOHA< "LOGORI" AK ZA BAČKU I BARANJU

559. CSIKOS MATYAS **ČURUG,.**MAĐARSKI ZLOČINAC,RATAR, **F.BR.:10176, DOS.BR**.:ELABORAI "RACIJA" AK ZA BAČKU I BARANJU

560. **CSIKTUSNADISANTHA LAJOS KIŠPEŠT,** REZERVNI INTENDANTSKI PORUČNIK MAĐARSKE VOJSKE,PORESKI ČINOVNIK, **F.BR.:10109, DOS.BR**.-.ELABORAT "UL/UW BACKU I BARANJU A|<:: __.T»ULAZAK'

561. CSIMA GYLA MAĐARSKI ZLOČINAC IZ SOMBORA, **F.BR.:7603, DOS.BR**.:ELABORAT AK ZA BAČKU I BARANJU

562. **CSIMADIA ALBERT** MAĐARSKI ZLOČINAC U GARDINOVCIMA,KROJAČ, **F.BR.:10535, DOS.BR**.:ELABORAT "PRINUDNI RAD" AK ZA BAČKU I BARANJU ^

563. **CSINCSAK NANDOR** MAĐARSKI ZLOČINAC, **F.BR.:8263, DOS.BR**.:ELABORAT "ULAZAK" AK ZA BARANJU . . _baT

564. CSIPEK ANDRAS **ŽABAU,** MAĐARSKI ZLOCINAC U ŽABLJU, **F.BR.:6835, DOS.BR**.:ELAßOHA "RACIJA" AK ZA BAČKU I BARANJU

CSIPEKBANDIKA-PAL	**ŽABAU,** MAĐARSKI ZLOČINAC U ŽABLJU, **F.BR.:6836, DOS.BR**.:ELABORAT "RACIJA" AK ZA BAČKU I BARANJU
CSLP0 ANDRAS BANDI	MAĐARSKI ZLOČINAC,RADNIK, **F.BR.:8124, DOS.BR**.:ELABORAT "ULAZAK" AK ZA BAČKU I BARANJU
CSIP0 JANOS	MAĐARSKI ZLOČINAC,MESAR U BAČKOJ TOPOLI, **F.BR.:8429, DOS.BR**.:ELABORAT "ULAZAK" AK ZA BAČKU I BARANJU
CSISZAR KALMAN	POLICIJSKI NAREDNIK ISLEDNOG PODODSEKA U NOVOM SADU, **F.BR.:9578, DOS.BR**.:ELABORAT AK ZA BAČKU I BARANJU "ARMIJA"
CSISZOR JANOS	**RUSKO SELO,** POLICIJSKI LOGORSKI STRAŽAR, **F.BR.:16243, DOS.BR**.:ELABORAT "KONCENTRACIONI I RADNI LOGORI" AK ZA BANAT
CSIZMADIA ANTAL	POLICAJAC ISLEDNOG PODODSEKA U NOVOM SADU, **F.BR.:9579, DOS.BR**.:ELABORAT AK ZA BAČKU I BARANJU "ARMIJA"
CSIZMADIA JANOS	MAĐARSKI POLICAJAC U ŽABLJU, **F.BR.:6833, DOS.BR**.:ELABORATI "RACIJA" I "ARMIJA" AK ZA BAČKU I BARANJU
CSIZMADIA KAROLY	**ŽABAU,** MAĐARSKI ZLOČINAC,ZEMLJORADNIK, **F.BR.:6834, DOS.BR.**:ELABORA "RACIJA" AK ZA BAČKU I BARANJU
CSKANY ANTAL-a supruga	MAĐARSKI ZLOČINAC,DOMAĆICA, **F.BR.:8007, DOS.BR**.:ELABORAT "ULAZAK[1] AK ZA BAČKU I BARANJU
CSOKNYAI IMRE	VODNIK POLICIJSKE STANICE U ČAKOVCU, **F.BR.:24471, DOS.BR**.:5002
CSOKO JOZSEF	MAĐARSKI OPŠTINSKI POLICAJAC U SRBOBRANU, **F.BR.:4917, DOS.BR.**:ELABORAT "RACIJA" AK ZA BAČKU I BARANJU
CSOLOS JENO	ZAMENIK GRADSKOG NAČELNIKA U SOMBORU, **F.BR.:10537, DOS.BR**.:ELABORAT "PRINUDNI RAD" AK ZA BAČKU I BARANJU
CSOMBORI ISTVAN	MAĐARSKI ZLOČINAC U ŽABLJU, **F.BR.:5034, DOS.BR,**:ELABORAT AK ZA BAČKU BARANJU - PRIJAVE MESNIH POVERENIŠTAVA
CSONKA ANTALNE-supruga	MAĐARSKA ZLOČINKA, **F.BR.:8286, DOS.BR.**:ELABORAT "ULAZAK" AK ZA BAČKU I BARANJU
CSONKA KAROLY	**BAČKO GRADIŠTE,** MAĐARSKI ZLOČINAC,ZEMLJORADNIK I OPŠTINSKI ODBORNIK, **F.BR.:6855, DOS.BR**.:ELABORAT "RACIJA" AK ZA BAČKU I BARANJU
CSONKA KAROU	ČLAN MAĐARSKOG OPŠTINSKOG ODBORA U ŠAJKAŠU, **F.BR.:8178, DOS.BR**.:ELABORAT "ULAZAK" AK ZA BAČKU I BARANJU
CSONKA LAJOS	MAĐARSKI ZLOČINAC,BERBERIN IZ KULE, **F.BR.:8085, DOS.BR**.:ELABORAT "ULAZAK" AK ZA BAČKU I BARANJU
CSONTOS LASZLO	NAREDNIK BICIKLISTIČKOG BATALJONA, **F.BR.:4640, DOS.BR**.:ELABORAT AK Z/ BAČKU I BARANJU-PRIJAVE MESNIH POVERENIŠTAVA
CSORBA MIHALY	GARDISTA MAĐARSKE VOJSKE, **F.BR.:22153, DOS.BR.**.'ELABORAT "MASOVNA UBISTVA" AK ZA BANAT
CSORJA ZOLTAN '	**STARE MORAVICE,** OPŠTINSKI BELEŽNIK, **F.BR.:17884, DOS.BR.**:ELABORAT" DEPORTACIJA" AK ZA BAČKU I BARANJU
CSORTA	MAĐARSKI ZLOČINAC, **F.BR.:8t68, DOS.BR.**:ELABORAT "ULAZAK" AK ZA BAČKU BARANJU
CSOTIGYORGY	**PADEJ,** MAĐARSKI POLICAJAC HIPO-a, **F.BR.:12329, DOS.BR**.:ELABORAT "SISTEMATSKI TEROR" AK ZA BANAT
CSOTI IMRE	MAĐARSKI POLICAJAC, **F.BR.:12392, DOS.BR.**:ELABORAT "SISTEMATSKI TEROF AK ZA BANAT
CSOTO PAL	VOJNO-SUDSKI KAPETAN MAĐARSKE VOJSKE, **F.BR.:10101, DOS.BR.**:ELABOR/ "ULAZAK" AK ZA BAČKU I BARANJU
CSUCS GYORGY	POLICAJAC ISLEDNOG PODODSEKA U NOVOM SADU, **F.BR.:9580, DOS.BR**.:ELABORAT AK ZA BAČKU I BARANJU "ARMIJA"
CSIJRGAJ| ISTVAN	OPŠTINSKI NAČELNIK U SOMBORU, **F.BR.:10538, DOS.BR.**:ELABORAT "PRINUD RAD" AK ZA BACKU I BARANJU

591, **CSURGOV PISTA** MAĐARSKI POLICAJAC, **F.BR.:12394, DOS.BR.**:ELABORAT "SISTEMAT^ AKZA BANAT

592. **CSUSZ KAROLY** **BATANJA,** MAJOR,KOMANDANT MESTA U MOLU, **F.BR.:8458 DOS.BR**.:ELABORAT "ULAZAK" AK ZA BAČKU I BARANJU

593. **CSUSZO JANOS** MAĐARSKI POLICAJAC U RUSKOM SELU, **F.BR.:12395, DOS BR -eura** "SISTEMATSKI TEROR" AK ZA BANAT " 0rAT

594. **CSUSZOK SANDOR** MAĐARSKI ZLOCINAC, **F.BR.:12393, DOS.BR**.:ELABORAT "SISTEMAT^, AK ZA BANAT TE?,

595. **CVIKL ISTVAN** **SOMBOR,** MAĐARSKI ZLOCINAC,NADNIČAR, **F.BR.:8357, DOS BR** -EL ABA "ULAZAK" AK ZA BAČKU I BARANJU ' "

596. **CVIKL JOZSEF** **SOMBOR,** MAĐARSKI ZLOČINAC U SOMBORU, **F.BR.:8356 DOS BR -**PI "ULAZAK" AK ZA BAČKU I BARANJU BOp'"

597. CZABO JOZSEF POLICIJSKI NAREDNIKU BAČKOM PETROVCU, **F.BR.-.10010 DOS BR** "ARMIJA" AK ZA BAČKU I BARANJU ' ^

598. **ČANJI SANDOR** MAĐARSKI ZLOČINAC U STAROM BEČEJU,TRGOVAC, **F.BR.:6312 DOS.BR**.:ELABORAT "RACIJA" AK ZA BAČKU I BARANJU

599. **CZAPARITIBOR** OPŠTINSKI ČINOVNIK U KAĆU, **F.BR.:9731, DOS.BR**.:ELABORAT "ARMIJA" AK7i BAČKU I BARANJU 0

600. **CZEGLEDI PALL** **ČOKA,** PREDSEDNIK OPŠTINE U ČOKI, **F.BR.:12385, DOS.BR**.:ELAB0RAT "SISTEMATSKI TEROR" AK ZA BANAT

601. **CZELUSKA MIHALY** **SRBOBRAN,** MAĐARSKI ZLOČINAC,NADNIČAR, **F.BR.:8623, DOS.BR**.-.ELABOFr "ULAZAK" *AK ZA* BAČKU I BARANJU

602. CERMAK JOSIP MAĐARSKI ZLOČINAC,ŽELEZNIČAR, **F.BR.:8288, DOS.BR.**:ELABORAT 'ULAZAK" AK ZA BAČKU I BARANJU

603. **ČERNAJI MARTON "MARCI"** MAĐARSKI POLICAJAC,POSLUŽITELJ, **F.BR.:12391, DOS.BR**.:ELABORAT "SISTEMATSKI TEROR" AK ZA BANAT

604. CESAK ISTVAN MAĐARSKI ZLOČINAC,EKONOM U STAROM BEČEJU, **F.BR.:6464, DOS.BR**.:ELABORAT "RACIJA" AK ZA BAČKU I BARANJU

605. CZIGLER PETER MAĐARSKI ZLOČINAC,ESESOVAC,RATAR IZ KULE, **F.BR.:8083, DOS.BR**..-ELABORAT "ULAZAK" AK ZA BAČKU I BARANJU

606. **CZINKOVACZ FERIKA** MAĐARSKI ZLOČINAC,ZEMLJORADNIK IZ KULE, **F.BR.-.8084, DOS.BR**/.ELABOIC "ULAZAK" AKZA BAČKU I BARANJU

607. **CZIROK ANTAL** MAĐARSKI ZLOČINAC, **F.BR.:12386, DOS.BR.**:ELABORAT "SISTEMATSKI TEROIf AK ZA BANAT

608. **CZVIBAK** AGENT MAĐARSKE KONTRA-ŠPIJUNAŽE U NOVOM SADU I BAČKOJ TOPOLI, **F.BR.:9093, DOS.BR**.-.ELABORAT "ARMIJA" AK ZA BAČKU I BARANJU

609. **CIPO LAJOS** **ČURUG,** MAĐARSKI ZLOČINAC,RATAR, **F.BR.:10172, DOS.BR.**:ELABORAT "RACIJA" AK ZA BAČKU I BARANJU

610. **DABOCI LASZLO** OFICIRSKI ZAMENIK ISLEDNOG PODODSEKA U NOVOM SADU, **F.BR**.:9582, **DOS.BR**.:ELABORAT AK ZA BAČKU I BARANJU "ARMIJA" ^

611. DALNOKIVERESS LAJOS GENERAL,KOMANDANT 2.KONJIČKE BRIGADE U OKVIRU 3.**ARMUE, F.BR-INV.BR**.:2610,2653,2463,2467,2468,2475,2482

612. DALOS MIKLOS GABOR PODNAREDNIK 3.ČETE 20/1 .PEŠADIJSKOG BATALJONA, **F.BR.:4655, DOS.BR.**:ELABORAT AK ZA BAČKU I BARANJU-PRIJAVE MESNIH POVEREN'

613. **DANCO IMRE** **ČURUG,** MAĐARSKI ZLOČINAC.SELJAK, **F.BR.:6985, DOS.BR**.:ELABORAT "RACIJA" AK ZA BAČKU I BARANJU kZA

614. **DANI SANDOR** PREDSEDNIK OPŠTINE U KAMENCU, **F.BR.:9471, DOS.BR.**:ELABORAT AK BAČKU I BARANJU "LOGORI"

615. **DANY** KAPLAR U JEVREJSKOM RADNOM PUKU U BORSKOM RUDNIKU, **F.BR.:i" DOS.BR**.:ELABORAT "PRINUDNI RAD" AK ZA BAČKU I BARANJU

616. **DARA IMRE** **MADARAŠ,** MAĐARSKI OPŠTINSKI POLICAJAC, **F.BR.:9000, DOS.BR**.:E! "LOGORI" I "ARMIJA" AK ZA BAČKU I BARANJU

	OARABOS JANOS	MAĐARSKI ZLOČINAC,NADNIČAR, **F.BR.:8160, DOS.BR.**:ELABORAT "ULAZAK" AK ZA BAČKU I BARANJU
618	**DARABOS ANTAL**	**BAJMOK,** MAĐARSKI ZLOČINAC, **F.BR.:8405, DOS.BR.**:ELABORAT "ULAZAK" AK ZA BAČKU I BARANJU
619	**DARDAIERVIN**	GENERALŠTABNI KAPETAN,NAČELNIK ŠTABA 12.MAĐARSKE BRIGADE, **F.BR.:10096, DOS.BR.**:ELABORAT "ULAZAK" AK ZA BAČKU I BARANJU
620	**DARNAI LAJOS**	**HORGOŠ,** MAĐARSKI ZLOČINAC,KAFEDŽIJA, **F.BR.-.8518, DOS.BR.**:ELABORAT "ULAZAK" AK ZA BAČKU I BARANJU
621	**DAVID BEZSO**	MAĐARSKI ZLOČINAC,MEHANIČAR, **F.BR.:8110, DOS.BR.**:ELABORAT "ULAZAK" AK ZA BAČKU I BARANJU
622	**D ROZALIJA "BELA DA**	**ROZA" STARA KANJIŽA,** MAĐARSKA ZLOČINKA, **F.BR.:17906, DOS.BR**.:ELABORAT "DEPORTACIJA" AK ZA BAČKU I BARANJU
623	**DAVID SANDOR**	POLICIJSKI NAREDNIK "VOJNE AMBULANTE" U SOMBORU, **F.BR.:9673, DOS.BR.**:ELABORAT "ARMIJA" AK ZA BAČKU I BARANJU
624	**DEAK**	MAĐARSKI POLICAJAC U ŽABLJU, **F.BR..-9545, DOS.BR**.:ELABORAT AK ZA BAČKU I BARANJU "LOGORI"
625	**DEAK DR.LEO**	VELIKI ŽUPAN BAČKE ŽUPANIJE I SOMBORA, **F.BR.-.4760, DOS.BR**.'.ELABORATI AK ZA BAČKU I BARANJU - PRIJAVE MESNIH POVERENIŠTAVA,"ULAZAK" I «PRINUDNI RAD"
626.	**DEAKELEMER**	*MAĐARSKI* VOJNI REFERENT, **F.BR.:10386, DOS.BR**.:ELABORAT "PRINUDNI RAD" AK ZA BAČKU I BARANJU
627.	**DEAKELEMER**	**MAĐARSKA,** POLICIJSKI AGENT, **F.BR.:17805, DOS.BR.**:ELABORAT "DEPORTACIJA" AK ZA BAČKU I BARANJU
	DEAK FERENCS	**SEGEDIN,** PUKOVNIK MAĐARSKE VOJSKE, **F.BR.-.4687, DOS.BR.**:ELABORAT "RACIJA" *AK ZA* BAČKU I BARANJU
629.	**DEAKILES** 0.	MAĐARSKI ZLOČINAC U STAROM BEČEJU,MAŠIN-BRAVAR, **F.BR.:6326, DOS.BR**.:ELABORAT "RACIJA" AK ZA BAČKU I BARANJU
630.	**DEAK ISTVAN**	MAĐARSKI ZLOČINAC,OPŠTINSKI ČINOVNIK, **F.BR.:10387, DOS.BR**.:ELABORAT "PRINUDNI RAD" AK ZA BAČKU I BARANJU
631.	**DEAK LASZLO**	PUKOVNIK.KOMANDANT 9.PEŠADIJSKOG PUKA, **F.BR.:4597, DOS.BR**.:ELABORAT AK ZA BAČKU I BARANJU-PRIJAVE MESNIH POVERENIŠTAVA
632	**DEAK MIHALY-FERENCZ**	NAREDNIK MAĐARSKE POLICIJE U GORNJEM KOVILJU, **F.BR.:9728, DOS.BR**.:ELABORAT "ARMIJA" AK ZA BAČKU I BARANJU
633.	**DEBRECENI**	HUSARSKI KAPETAN, **F.BR.:10097, DOS.BR**.:ELABORAT "ULAZAK" AK ZA BAČKU I BARANJU
634	**DEBRECIN IMRE**	NAREDNIK POLICIJSKE STANICE U LENDAVI, **F.BR.:14948, DOS.BR**.-.3727
635	**DECKER PAL**	**BUDIMPEŠTA,** KOMANDIR JEVREJSKE RADNE ČETE, **F.BR.:10388, DOS.BR**..-ELABORAT "PRINUDNI *RAD" AK* ZA BAČKU I BARANJU
636	**DEKLAVA JANOS** 2	KAPETAN,MAĐARSKE VOJSKE I KOMANDANT LOGORA U PEČUJU, **F.BR.:9390, DOS.BR**.:ELABORAT! AK ZA BAČKU I BARANJU "LOGORI" I "ARMIJA"
637	**DELI ISTVAN**	VOJNI REFERENT U PAČIRU, **F.BR.:10389, DOS.BR.**:ELABORAT "PRINUDNI RAD" AK ZA BAČKU I BARANJU
638	**DEMETER ANDRAS**	**MARTONOŠ,** MAĐARSKI ZLOČINAC, **F.BR.:8509, DOS.BR**.:ELABORAT »ULAZAK" AK ZA BAČKU I BARANJU
639	**DEMUSDR.JOZSEF**	PORUČNIK MAĐARSKE VOJSKE, **F.BR.-.9417, DOS.BR.**:ELABORAT AK ZA BAČKU I BARANJU "MASOVNI ZLOČIN"
640	**DENCROZALIA**	UČESNICA MASOVNOG ZLOČINA U MOŠORINU, **F.BR.:26031/245,** VIDI F.BR.4414-KONKOLY JOZEF
641	**DER ANTAL**	**ČURUG,** MAĐARSKI ZLOČINAC,ZEMLJORADNIK, **F.BR.:6988, DOS.BR.**:ELABORAT "RACIJA" AK ZA BAČKU I BARANJU
642	**DER JANOŠ**	MAĐARSKI ZLOČINAC,OBUĆAR, **F.BR.:8219, DOS.BR**..-ELABORAT "ULAZAK" *AK* ZA BAČKU I BARANJU

643. **DER LASZLO** — **CURUG, KOMANDANT "LEVENTE",UČITELJ, F.BR.:4815, DOS.BR.-ELARno "RACIJA" I "PRINUDNI RAD" AK ZA BAČKU I BARANJU** ^

644. **DERI FERENC** — **OPŠTINSKI BELEŽNIK U BAJMOKU, F.BR.:10392, DOS.BR.'ELABORAT«**DD **RAD" AK ZA BAČKU I BARANJU**

645. **DERNER ĐORĐE** — **MAĐARSKI ZLOČINAC,PRIVATNI ČINOVNIK, F.BR.:8065, DOS BR** 'ELARnc **"ULAZAK" AK ZA BAČKU I BARANJU** ' ^

646. **DERR PETER** — **MAĐARSKI ZLOČINAC,MEHANIČAR IZ SIVCA, F.BR.:8067, DOS BR •** EUBORA, **"ULAZAK" AK ZA BAČKU I BARANJU**

647. **DERTIGYULA** — **UČITELJ,REZERVNI PORUČNIK MAĐARSKE VOJSKE I KOMANDANT** VOjNn **LOGORA U BAJI, F.BR.:9398, DOS.BR.:ELABORAT AK ZA BAČKU I BARAN in »LOGORI"** JU

648. **DERVICS MIHALY** , - MAĐARSKI POLICIJSKI NAREDNIK U BAJŠI, **F.BR.:9406, DOS.BR** 'ELABORät ZA BAČKU I BARANJU "LOGORI" " ^

649. **DERZSENYITIBOR** — **SZOMBATHEY,** PODNAČELNIK U MURSKOJ SOBOTI, **F.BR.:14949 DOS** BR «

650. **DETKY JANOS** — **BEODRA,** MAĐARSKI POLICAJAC U PETROVGRADU, **F.BR.:12343,'** ' ' **DOS.BR**.:ELABORAT "SISTEMATSKI TEROR" AK ZA BANAT

651. **DETLI RUDOLF** — **BAJA,** MAĐARSKI PODNAREDNIK,OBUĆAR, **F.BR.:7635, DOS.BR**.:ELAB0RAT "ULAZAK" AK ZA BAČKU I BARANJU

652. **DEVENYI** — ZASTAVNIK,KOMANDIR MITRALJESKOG ODELJENJA 1.ČETE, **F.BR.:4703 DOS.BR**.:ELABORAT "RACIJA" AK ZA BAČKU I BARANJU

653, **DEZSAKNAI DRECHSLER MARTON KEČKEMET,** NAREDNIK,MAĐARSKI POLICAJAC,TRGOVAC, **F.BR.:4733, DOS.BR**.:ELABORATI "RACIJA" I "LOGORI" AK ZA BAČKU I BARANJU

654. **DEZSAKNAY MARTON** — ŠEF MAĐARSKE OBAVEŠTAJNE SLUŽBE U NOVOM SADU, **F.BR.:8953, DOS.BR**.:ELABORAT "LOGORI" AK ZA BAČKU I BARANJU

655. **DEZSO ILES** — **KNEŽEVI VINOGRADI,** PREDSEDNIK OPŠTINE, **F.BR.:17825, DOS.BR**.:EUBORA! "DEPORTACIJA" AK ZA BAČKU I BARANJU

656. **DEZSONYI FERENCZ** — MAĐARSKI POLICAJAC U APATINU, **F.BR.:10005, DOS.BR**.:ELABORAT "ARMIJA' AK ZA BAČKU I BARANJU

657. **DIL JAKOB** — **PADEJ,** MAĐARSKI POLICAJAC U PADEJU, **F.BR.:12955, DOS.BR**.:'ELABORAT "SISTEMATSKI TEROR" AK ZA BANAT

658. **DINER JANOS** — MAĐARSKI ZLOČINAC,INŽENJER,KOMANDANT NARODNE STRAŽE U KULI, **F.BR.:8029, DOS.BR**.:ELABORAT "ULAZAK" AK ZA BAČKU I BARANJU

659. **DINKA DR.JOZSEF** — MAĐARSKI ZLOČINAC U MOŠORINU,LEKAR, **F.BR.:4421, INV.BR**.:9203

660. **DINYES JOZSEF** — ZASTAVNIK NEPOZNATE JEDINICE, **F.BR.:4665, DOS.BR.**:ELABORAT AK ZA BAČKU I BARANJU-PRIJAVE MESNIH POVERENIŠTAVA

661. **DITRICH DANIEL** — UČESNIK MASOVNOG ZLOČINA U MOŠORINU, **F.BR.:26031/64,** VIDI FBR44114- KONKOLY JOZEF ,

662. **DIVEKI DR.ANDRAS** — NAČELNIK SREZA KULA, **F.BR.:10393, DOS.BR.**:ELABORAT "PRINUDNI RAu * ZA BAČKU I BARANJU ^

663. **DJURACSKAI JOZSEF** — **BAČKI BREG,** MAĐARSKI ZLOČINAC,OBUĆAR, **F.BR.:7610, DOS.BR.:ELABUn«** "ULAZAK" AK ZA BAČKU I BARANJU

664. **DOBAI** — PODNAREDNIK MAĐARSKE POLICIJE U LOGORU U BAČKOJ TOPOLI, F.BH- **DOS.BR**.:ELABORAT AK ZA BAČKU I BARANJU "LOGORI" T

665. **DOBAI LAJOS** — **ADA,** ČLAN MAĐARSKE NARODNE STRAŽE, **F.BR.:8477, DOS.BR**.:ELABUH "ULAZAK" AK ZA BAČKU I BARANJU

666. **DOBO ISTVAN** — POLICIJSKI NAREDNIK ISLEDNOG PODODSEKA U NOVOM SADU, **F.BH-w DOS.BR**.:ELABORAT AK ZA BAČKU I BARANJU "ARMIJA" nariJA'^

667. **DOBOŠ FERENCZ** — **MOŠORIN,** MAĐARSKI ZLOČINAC, **F.BR.:6860, DOS.BR**.:ELAB0RAT'RAO ZA BAČKU I BARANJU AnnRAT

668. **DOBOŠ JANOS** — **ČURUG,** MAĐARSKI ZLOČINAC,TRAFIKANT, **F.BR.:6989, DOS.BR**.:ELAb^ "RACIJA" AK ZA BAČKU I BARANJU

669. **DOBOŠ SANDOR** — **KIS TERENC,** OPŠTINSKI PODBELEZNIK U GOSPOĐINCIMA, **F.BR.:4843> DOS BR**.-ELABORATI "ARMIJA" I "PRINUDNI RAD" AK ZA BAČKU I BARANJA

b 0 **Č ŠANDOR** 0 0 0 MAĐARSKI POLICAJAC U ĐURĐEVU, **F.BR.:9546, DOS.BR**.:ELABORAT AK ZA BAČKU I BARANJU "LOGORI"

„ni JOZSEF D° POTPORUČNIK,PRIPADNIK MAĐARSKE DETEKTIVSKE ISPOSTAVE U ČAKOVCU **F.BR.:13892,DOS.BR**.:3684

671-

nnßRICSKI DONOGI JANOS STARA KANJIŽA, MAĐARSKI ZLOČINAC,RATAR, **F.BR.:17932,**

672. D° **DOS.BR**.-.ELABORAT "DEPORTACIJA" AK ZA BAČKU I BARANJU

onRROVKA DURA (ĐERĐ) BANATSKO ARANĐELOVO, MAĐARSKI POLICAJAC, **F.BR.:12956,**

673. DU **DOS.BR**.:ELABORAT "SISTEMATSKI TEROR" AK ZA BANAT

674. **DOHAR FRANJA** **CURUG,** MAĐARSKI ZLOCINAC,ZIDAR, **F.BR.:6990, DOS.BR**.:ELABORAT "RACIJA" AK ZA BAČKU I BARANJU

675. **DOKU SAMUEL-VITEZ** MAĐARSKI ZLOČINAC,ZEMLJORADNIK U PAČIRU, **F.BR.:8435, DOS.BR**.iELABORAT "ULAZAK" AK ZA BAČKU I BARANJU

676. **DOKU ŠANDOR** MAĐARSKI ZLOČINAC,ZEMLJORADNIK U PAČIRU, **F.BR.-.8436, DOS.BR**.:ELABORAT "ULAZAK" AK ZA BAČKU I BARANJU

677. **DOLGOSI FERENC** **GORNJI KOVIU,** MAĐARSKI ZLOČINAC U GARDINOVCIMA,FRIZER, **F.BR.:6884, DOS.BR**.:ELABORAT "RACIJA" AK ZA BAČKU I BARANJU

678. **DOMANSZKI** 3.I' **SUBOTICA,** ČLAN GESTAPO-a U BEOGRADU I PRIPADNIK MAĐARSKE KONTRA-ŠPIJUNAŽE U SUBOTICI, **F.BR.:10046, DOS.BR**.iELABORAT "ARMIJA" AK ZA BAČKU I BARANJU

679. **DOMANYI-DOLMANYI MIHALY** PRIPADNIK ISLEDNOG PODODSEKA U NOVOM SADU, **F.BR.-.9555, DOS.BR**.iELABORAT AK ZA BAČKU I BARANJU "LOGORI"

DOMBOVARI **SUBOTICA,** MAĐARSKI STRAŽAR U "ARMIJI", **F.BR.:9066, DOS.BR**.iELABORAT "ARMIJA" AK ZA BAČKU I BARANJU

DOME GEZA MAĐARSKI ZLOČINAC, **F.BR.:8267, DOS.BR**.iELABORAT "ULAZAK" AK ZA BAČKU I BARANJU

682 **DOME OTTO** PORUČNIK 16.BATALJONA MAĐARSKIH POGRANIČNIH LOVACA, **F.BR.:4619, DOS.BR**.:ELABORAT AK ZA BAČKU I BARANJU-PRIJAVE MESNIH POVERENIŠTAVA

DOMENYILES **ČURUG,** MAĐARSKI ZLOČINAC IZ ČURUGA,ZEMLJORADNIK, **F.BR.:6987, DOS.BR**.iELABORAT "RACIJA" AK ZA BAČKU I BARANJU

DOMENYI MAĐARSKI ZLOČINAC,ZANATLIJA, **F.BR.:8195, DOS.BR**.:ELABORAT "ULAZAK" AK ZA BAČKU I BARANJU

685. **DOMENYI GYORGY** MAĐARSKI ZLOČINAC U ČURUGU, **F.BR.:6357, DOS.BR**.:ELABORAT "RACIJA" AK ZA BAČKU I BARANJU

DOMENYI JOZSEF POTPORUČNIK,KOMANDIR 5028.RADNE ČETE, **F.BR.:10390, DOS.BR**.:ELABORAT "PRINUDNI RAD" AK ZA BAČKU I BARANJU

687, **DOMETER ENDRE** OPŠTINSKI BELEŽNIK U GARDINOVCIMA, **F.BR.:9725, DOS.BR**.iELABORAT "ARMIJA" AK ZA BAČKU I BARANJU

DOMEYI GRGA **ČURUG,** MAĐARSKI ZLOČINAC IZ ČURUGA,RADNIK, **F.BR.:6986, DOS.BR**.iELABORAT "RACIJA" AK ZA BAČKU I BARANJU

DOMINITSVILMOS HONVEDSKI KAPETAN,VOJNI SUDIJA, **F.BR.:9067, DOS.BR**.iELABORAT "ARMIJA" AK ZA BAČKU I BARANJU

DOMJAN GYUZSI PRIPADNIK MAĐARSKE DETEKTIVSKE ISPOSTAVE U ČAKOVCU, **F.BR.:13893, DOS.BR**.:3684

691. **°OMONKOŠ RADO** PORUČNIK MAĐARSKE VOJSKE, **F.BR.:9024, DOS.BR**.:ELABORAT "LOGORI" **AK** ZA BAČKU I BARANJU

692. **°ONGOJOŠKA** **BORČA,** ŠEF POLICIJE U BORČI, **F.BR.:17959, DOS.BR**.iELABORAT "DEPORTACIJA" AK ZA BAČKU I BARANJU

693. **°ORA KAROU** MAĐARSKI ZLOČINAC, **F.BR..-8008, DOS.BR**.iELABORAT "ULAZAK" AK ZA BAČKU I BARANJU

DOR **OGI DR.LASZLO** ČINOVNIK I JAVNI BELEŽNIK U SENTI, F.BR.:10396, **DOS.BR**.iELABORAT "PRINUDNI RAD" AK ZA BAČKU I BARANJU

695. DOROGY ISTVAN **BASAID,** MAĐARSKI POLICAJAC, **F.BR.:12344, DOS.BR**.iELABORAT "SISTEMATSKI TEROR" AK ZA BANAT

696. DOSZTA JULISKA MAĐARSKI ZLOČINAC,DOMAĆICA U GARDINOVCIMA, **F.BR**.6890 **DOS.BR**.iELABORAT "RACIJA" AK ZA BAČKU I BARANJU

697. DOTRO KAROLY **BUDIMPEŠTA,** PEŠADIJSKI PUKOVNIK,ZAMENIK KOMANDANTA VOjMc U SOMBORU, **F.BR.:** 10084, **DOS.BR**.iELABORAT "ULAZAK" AK ZA BAČKI i BARANJU

698. DRAGALOVIĆ ISTVAN POTPORUČNIK 1.MAĐARSKOG PEŠADIJSKOG PUKA, **F.BR.:10114** **DOS.BR**.iELABORAT "ULAZAK" AK ZA BAČKU I BARANJU

699. DRAGULOVIĆ MILAN POTPORUČNIK **1.**MAĐARSKOG PEŠADIJSKOG PUKA, **F.BR.:10115** **DOS.BR**.iELABORAT "ULAZAK" AK ZA BAČKU I BARANJU

700. DROBIK MARTON **BAČKO GRADIŠTE,** MAĐARSKI ZLOČINAC,NADNIČAR, **F.BR**.:8569 **DOS.BR**.iELABORAT "ULAZAK" AK ZA BAČKU I BARANJU

701. DUBAI ELEMER OPŠTINSKI BELEŽNIK U KUCURI, **F.BR**.H0398, **DOS.BR**.iELABORAT RAD" AK ZA BAČKU I BARANJU PRINUDU

702. DUDAS FERENC OPŠTINSKI REDAR U KULI, **F.BR**.:9511, **DOS.BR**.iELABORAT AK ZA BAČKU I BARANJU "LOGORI"

703. DUDAS IMRE MAĐARSKI ZLOČINAC U ČURUGU, **F.BR.:6358, DOS.BR**.iELABORAT 'RACIJA" ZA BAČKU I BARANJU

704. DUDAS LASZIO MAĐARSKI ZLOČINAC,RATAR, **F.BR.:7867, DOS.BR**.iELABORAT "ULAZAK" AK BAČKU I BARANJU

705. DUDAS LASZLO ZASTAVNIK 16.BATALJONA POGRANIČNIH LOVACA, **F.BR**.I4604, **DOS.BR**.iELABORAT AK ZA BAČKU I BARANJU-PRIJAVE MESNIH POVERENIŠ

706. DUDAS PAL-PALIKA **ČURUG,** MAĐARSKI ZLOČINAC,RADNIK, **F.BR**.:6906, **DOS.BR**.iELABORAT "RACIJA" AK ZA BAČKU I BARANJU

707. DUDAŠ ANTAL **PAČIR,** MAĐARSKI ZLOČINAC,OBUĆAR, **F.BR.:8437, DOS.BR**.iELABORAT "ULAZAK" AK ZA BAČKU I BARANJU

708. DUDAŠ FRANJA **BAČKA TOPOLA,** MAĐARSKI ZLOČINAC, **F.BR.:8452, DOS.BR**.iELABORAT "ULAZAK" AK ZA BAČKU I BARANJU

709. DUJMOVIC ANTAL **TEMERIN,** OPŠTINSKI STRAŽAR U VILOVU, **F.BR.I4889, DOS.BR**.iELABORAT "RACIJA" AK ZA BAČKU I BARANJU

710. DUKAI DR.BELA **AMERIKA,** MAĐARSKI ZLOČINAC,ADVOKAT, **F.BR.:88602, DOS.BR**.iELABORAT •ULAZAK" AK ZA BAČKU I BARANJU

711. DUKAI DR.FERENC SRESKI NAČELNIK U TITELU I SOMBORU, **F.BR.H0399, DOS.BR**.iELABORAT "PRINUDNI RAD" AK ZA BAČKU I BARANJU

712. DUKAI HES **STARA KANJIŽA,** RATAR,OPŠTINSKI ODBORNIK U MARTONOŠU, **F.BR**.:9412. **DOS.BR**.iELABORAT AK ZA BAČKU I BARANJU "LOGORI"

713. DULAMSKI MIŠA MAĐARSKI ZLOČINAC,ČLAN NARODNE STRAŽE, **F.BR**.:8020, DOS.BR^LAP* "ULAZAK" AK ZA BAČKU I BARANJU

714. DUNAI IMRE **ČURUG,** MAĐARSKI ZLOČINAC,BAČVAR, **F.BR**.I6905, **DOS.BR**.iELABORAT "RACIJA" AK ZA BAČKU I BARANJU

715. DUP BALINT MAĐARSKI ZLOČINAC,RIMOKATOLIČKI PAROH, **F.BR**.:8197, DOS.BR.:EUW "ULAZAK"AK ZA BAČKU I BARANJU

716. DURANTI BELA **SOMBOR,** MAĐARSKI ZLOČINAC,BAŠTOVAN, **F.BR.:7636, DOS.BR.I**ELABU "ULAZAK" AK ZA BAČKU I BARANJU

717. DUSKA LAJOS **BUDIMPEŠTA,** KAPETAN BICIKLISTIČKOG BATALJONA, **F.BR.:4636,** DOS.BR.iELABORAT AK ZA BAČKU I BARANJU-PRIJAVE MESNIH POVERENIŠTVA ZA BAČ

718. DUSNOKI ISTVAN MAĐARSKI ZLOČINAC **F.BR.I8285, DOS.BR**.iELABORAT "ULAZAK" AK BARANJU

719. DYEVIKI FERENCZ UČESNIK MASOVNOG ZLOČINA U MOŠORINU, **F.BR**.:26031/159, VIDI f.o KONKOLY JOZEF

720. DYURE DR.KAROLY SRESKI NAČELNIK U STAROM BEČEJU, F.BR.:4957, **DOS.BR**.iELABORA" "RACIJA" I "LOGORI" AK ZA BAČKU I BARANJU

	DŽANIČ MARTIN	MAĐARSKI ZLOČINAC,SEF POŠTE U PENZIJI IZ STARE PALANKE, **F.BR.:9534, DOS.BR**.:ELABORAT AK ZA BAČKU I BARANJU "LOGORI"
722	**OERĐIVAN**	MAĐARSKI ZLOČINAC U ČURUGU, **F.BR.:6369, DOS.BR**.:ELABORAT "RACIJA" AK ZA BAČKU I BARANJU
723	**ECSEDIARPAD**	POLICIJSKI KAPETAN, **F.BR.:17860, DOS.BR**.:ELABORAT "DEPORTACIJA" AK ZA BAČKU I BARANJU
724	**GGERESI LAJOS**	MAĐARSKI ZLOČINAC,LAĐAR, **F.BR.:8453, DOS.BR.**.'ELABORAT "ULAZAK" AK ZA BAČKU I BARANJU
725	**EGETO**	HONVEDSKI PORUČNIK,ŠEF MAĐARSKE KONTRA-ŠPIJUNAŽE U BAČKOJ TOPOLI, **F.BR.:8990, DOS.BR.**:ELABORATI "LOGORI" I "ARMIJA" AK ZA BAČKU I BARANJU
726	**EGETO IMRE**	POLICAJAC ISLEDNOG PODODSEKA U NOVOM SADU, **F.BR.:9585, DOS.BR.**:ELABORAT AK ZA BAČKU I BARANJU "ARMIJA"
727	**EGRI ELEMER**	**BUDIMPEŠTA,** REZERVNI PORUČNIK,KOMANDIR RADNE ČETE U PIVARI "KOBANYA",UČITELJ U PENZIJI, **F.BR.:10407, DOS.BR.**:ELABORAT "PRINUDNI RAD" AK ZA BAČKU I BARANJU
728.	**EGRI KAROLY**	**BACALMAS,** MAĐARSKI ZLOČINAC U GARDINOVCIMA,ZEMLJORADNIK, **F.BR.:6891, DOS.BR**.:ELABORAT "RACIJA" AK ZA BAČKU I BARANJU
729.	**EGYED DENES**	HONVEDSKI KAPETAN AVIJACIJE I ŠEF MAĐARSKE OBAVEŠTAJNE SLUŽBE U SUBOTICI, **F.BR.:10042, DOS.BR**.:ELABORAT "ARMIJA" AK ZA BAČKU I BARANJU
730.	**EHRENREICH**	SEKRETAR KRIPO-a IZAMENIK ŠEFA 5.0DELJENJA KOMANDE SIPO I SD U MARIBORU, **F.BR.:11842, DOS.BR**.:3143
731.	**EIGYER PETER**	MAĐARSKI ZLOČINAC,ZEMLJORADNIK, **F.BR.:5071, DOS.BR.**'.ELABORAT AK ZA BAČKU I BARANJU - PRIJAVE MESNIH POVERENIŠTAVA
732.	**ELEHES FERENCZ**	MAĐARSKI POLICAJAC U ČAKOVCU, **F.BR.:13894, DOS.BR**.:3684
733.	**ELEK LASLO**	POTPORUČNIK 20/2.MAĐARSKOG PEŠADIJSKOG PUKA IZ KALOČE, **F.BR.:10116, DOS.BR.**:ELABORAT "ULAZAK" AK ZA BAČKU I BARANJU
734.	**ELEMER DR.KORNY**	MAĐARSKI SVEŠTENIK I ČLAN "LEGITIMACIONOG ODBORA" U NOVOM SADU, **F.BR.:4974, DOS.BR**.:ELABORAT "RACIJA" AK ZA BAČKU I BARANJU
735.	**ELES JANOS**	PRIPADNIK MAĐARSKE DETEKTIVSKE ISPOSTAVE U ČAKOVCU, **F.BR.:13895, DOS.BR.**:3684
736.	**ELSAESSER GEORG**	ZAMENIK KOMANDANTA LOGORA U ROGAŠKOJ SLATINI, **F.BR.:26056, DOS.BR**.:5663
737.	**ELTETO FERENC**	POTPORUČNIK MAĐARSKE VOJSKE SA SLUŽBOM U LOGORU "OROVIN MAGAZIN" U STAROJ PALANCI, **F.BR.:9535, DOS.BR**.:ELABORAT AK ZA BAČKU I BARANJU "LOGORI"
738.	**ELYO JANOS**	ČLAN TERORISTIČKE ORGANIZACIJE *"NJILAŠI",FUNKCIONER* KONCENTRACIONOG LOGORA U ŠARVARU-MAĐARSKA, **F.BR.:13896, DOS.BR**.:3684
739	**ENDRE EUGEN**	MAĐARSKI ZLOČINAC, **F.BR.:8001, DOS.BR**.:ELABORAT "ULAZAK" AK ZA BAČKU I BARANJU
740	**ENGELS ADAM F**	MAĐARSKI ZLOČINAC,UČITELJ, **F.BR.:8220, DOS.BR**.:ELABORAT "ULAZAK" AK ZA BAČKU I BARANJU
741	**ENGELS ADOLF**	MAĐARSKI ZLOČINAC,UČITELJ, **F.BR.:4816, DOS.BR**.:ELABORAT "RACIJA" AK ZA BAČKU I BARANJU
742	**ENTSTRASSER ANTAL**	OPŠTINSKI BELEŽNIK U STAROM SIVCU, **F.BR.:10409, DOS.BR.**:ELABORAT "PRINUDNI RAD" AK ZA BAČKU I BARANJU
743	**EPERJES IMRE**	MAĐARSKI ZLOČINAC,STOLAR IZ VILOVA, **F.BR.:6556, DOS.BR.**:ELABORAT "RACIJA" AK ZA BAČKU I BARANJU
	ERDp **HARAH TIHAMER**	HONVEDSKI PORUČNIK,KOMANDIR RADNE ČETE U SIRIGU KOD NOVOG SADA, **F.BR.:9081, DOS.BR.**:ELABORATI "ARMIJA" I "PRINUDNI RAD" AK ZA BAČKU I BARANJU

745. **ERDELYI JOZSEF** — **SRBOBRAN,** OPŠTINSKI REDAR U SRBOBRANU, **F.BR.-.4910, DOS BR** "RACIJA" AK ZA BAČKU I BARANJU

746. **ERDELYI JOZSEF** — **SRBOBRAN,** MAĐARSKI ZLOČINAC,NADNIČAR, **F.BR.:8604 DOS** BR •ULAZAK" AK ZA BAČKU I BARANJU

747. **ERDELYI SZILVI** — **UZUNOVIĆEVO,** MAĐARSKI ZLOČINAC, **F.BR.:8498, DOS.BR** 'ELARnß "ULAZAK" AK ZA BAČKU I BARANJU

748. **ERDELJI JANOŠ** — **OBILICEVO,** STRAŽAR NARODNE GARDE, **F.BR.:20532, DOS BR** • "MASOVNA UBISTVA" AK ZA BANAT

749. **ERFI BELA** — PODNAREDNIK MAĐARSKE OPŠTINSKE POLICIJE U SRBOBRANU F RR **DOS.BR**.'.ELABORAT "RACIJA" AK ZA BAČKU I BARANJU

750. **ERNYOS IMRE** — **BAČKO PETROVO SELO,** MAĐARSKI ZLOČINAC,ČLAN SUDSKE POROtp **F.BR.:8565, DOS.BR**.:ELABORAT "ULAZAK" AK ZA BAČKU I BARANJU

751. **ESKU JOZSEF** — MAĐARSKI ZLOČINAC,ZEMLJORADNIK, **F.BR.:8112, DOS.BR**.'.ELABORAT "ULAZAK" AK ZA BAČKU I BARANJU

752. **ESO MIKLOS** — KOMANDIR 55.DOMOBRANSKOG KRSTAREĆEG ODELJENJA POGRANIČNIM LOVACA, **F.BR.:4583, DOS.BR**.:ELABORAT AK ZA BAČKU I BARANJU-PRIJAI MESNIH POVERENIŠTAVA

753. **ETELKOZI FERENZ** — POLICAJAC ISLEDNOG PODODSEKA U NOVOM SADU, **F.BR.:9584, DOS.BR**.:ELABORAT AK ZA BAČKU I BARANJU "ARMIJA"

754. **EVETOVIĆ GEZA** — MAĐARSKI ZLOČINAC, **F.BR.:8284, DOS,BR**.:ELABORAT "ULAZAK" AK ZA BAČK: BARANJU

755. **FABIAN** — MAĐARSKI POLICIJSKI NAREDNIK, **F.BR.:4662, DOS.BR**.:ELABORAT AKZABAO" I BARANJU-PRIJAVE MESNIH POVERENIŠTAVA

756. **FABIAN GUSZTIKA** — **ČURUG,** MAĐARSKI ZLOČINAC,BRAVAR, **F.BR.:10158, DOS.BR**.'.ELABORAT "RACIJA" AK ZA BAČKU I BARANJU

757. **FABIJAN IMRE** — **NOVI BEČEJ,** NAREDNIK MAĐARSKE POLICIJE U NOVOM BEČEJU, F.**BR**:123® **DOS.BR**.:ELABORAT "SISTEMATSKI TEROR" AK ZA BANAT

758. **FABIJAN PAL** — **ALEKSA ŠANTIĆ,** MAĐARSKI ZLOČINAC, **F.BR.:17923, DOS.BR**.:ELABORAT "DEPORTACIJA" AK ZA BAČKU I BARANJU

759. **FAKO** — MAĐARSKI POLICAJAC, **F.BR.:12382, DOS.BR**.:ELABORAT "SISTEMATSKI TEROP" AK ZA BANAT

760. **FALKAI JANOS** — ZASTAVNIK 16.BATALJONA MAĐARSKIH POGRANIČNIH LOVACA, F.BR:4624, **DOS.BR**.:ELABORAT AK ZA BAČKU I BARANJU-PRIJAVE MESNIH POVERENIŠTAVA

761. **FALUDI** — PORUČNIK MAĐARSKE VOJSKE,POSEDNIK IZ SEGEDINA, F.BR**.:7977, DOS.BR**.:ELABORAT "ULAZAK" AK ZA BAČKU I BARANJU

762. **FANJADIJANOŠ** — NAREDNIK MAĐARSKE POLICIJE, **F.BR.:7939, DOS.BR.**:ELABORAT "ULAZAK" AK ZA BAČKU I BARANJU

763. **FARAGI SANDOR** — **ČURUG,** MAĐARSKI ZLOČINAC, **F.BR.-.10120,** DOS.BR.:ELABORAT "RACIJA AS- BAČKU I BARANJU

764. **FARAGO (FRANJO) KAROU STARI BEČEJ,** VOĐA POLICIJSKE PATROLE U STAROM BEČEJU, **F.BH-N DOS.BR**.:ELABORAT "RACIJA" AK ZA BAČKU I BARANJU

765. **FARAGO JOZSEF** — OPŠTINSKI ODBORNIK U STAROM BEČEJU, **F.BR.:4929, DOS.BR**.:ELAßOHA "RACIJA" AK ZA BAČKU I BARANJU

766. **FARAGO LAJOŠ** — MAĐARSKI ZLOČINAC,RATAR, **F.BR..7978,** DOS**.BR**.:ELABORAT "ULAZAK BAČKU I BARANJU

767. **FARAGO PETER** — MAĐARSKI ZLOČINAC,OPŠTINSKI REDAR, **F.BR.:7882, DOS.BR**.'.ELABU^ "ULAZAK" AK ZA BAČKU I BARANJU

768. **FARBAŠ JOZEF** — MAĐARSKI ZLOČINAC,RATAR IZ GOSPOĐINACA, **F.BR.-.6414, DOS.BR.:** "RACIJA" AK ZA BAČKU I BARANJU

769. **FARCAS SANDOR** — MAĐARSKI ZLOČINAC U ČURUGU, **F.BR.:6362, DOS.BR**.:ELABORAT "RAW ZA BAČKU I BARANJU

770. **FAREKAS PISTA** — MAĐARSKI POLICAJAC, **F.BR.:12381, DOS.BR.**.'ELABORAT "SISTEMATSW AK ZA BANAT

„	**FARGOJOZSEF**	MAĐARSKI ZLOCINAC,ADVOKAT, **F.BR.:9079, DOS.BR**.iELABORAT "ARMIJA" AK ZA BAČKU I BARANJU
772.	FARIAS	NAREDNIK MAĐARSKE POLICIJE, **F.BR.:17855, DOS.BR**.iELABORAT "DEPORTACIJA" AK ZA BAČKU I BARANJU
V%	**FARKASADAM**	MAĐARSKI ZLOČINAC U ČURUGU, **F.BR.:6359, DOS.BR**.iELABORAT "RACIJA" AK ZA BAČKU I BARANJU
774	**PARKAS ANTAL**	MAĐARSKI ZLOČINAC U ČURUGU, **F.BR.:6361, DOS.BR**.IELABORATI "LOGORI" I •ARMIJA" AK ZA BAČKU I BARANJU
775.	**FARKASANTUN**	**KONOPLJA,** MAĐARSKI ZLOČINAC,ZEMLJORADNIK, **F.BR.:8397, DOS.BR**.IELABORAT "ULAZAK" AK ZA BAČKU I BARANJU
?76	**PARKAS FERENCZ**	**TITEL,** NAMEŠTENIK U VOJNOJ ZADRUZI, **F.BR.:17919, DOS.BR**.iELABORAT "DEPORTACIJA" AK ZA BAČKU I BARANJU
777.	**PARKAS GEZA**	OPŠTINSKI ČINOVNIK, **F.BR.:17877, DOS.BR**.iELABORAT "DEPORTACIJA" AK ZA BAČKU I BARANJU
778	**PARKAS GYORGY**	MAĐARSKI POLICIJSKI NAREDNIK U KOVILJU, **F.BR.:9723, DOS.BR**.iELABORAT "ARMIJA" AK ZA BAČKU I BARANJU
779.	**PARKAS IMRE**	MAĐARSKI ZLOČINAC,POTPRESEDNIK OPŠTINE BAČ,GOSTIONIČAR, **F.BR.:7929, DOS.BR**.iELABORAT "ULAZAK" AK ZA BAČKU I BARANJU
780.	**FARKAS ISTVAN**	MAĐARSKI ZLOČINAC,ZEMLJORADNIK, **F.BR.:10159, DOS.BR**.iELABORAT "RACIJA" AK ZA BAČKU I BARANJU
781.	**FARKAS JANOS**	POTPORUČNIK MAĐARSKE VOJSKE, **F.BR.:11155, DOS.BR**.iELABORAT "PRINUDNI RAD" AK ZA BAČKU I BARANJU
782.	**FARKAS JANOS**	POTPORUČNIK,ZAMENIK KOMANDIRA RADNE ČETE U ERDELJU, **F.BR.:11157, DOS.BR**.iELABORAT "PRINUDNI RAD" AK ZA BAČKU I BARANJU
783.	**FARKAS JOZSEF**	HONVEDSKI PORUČNIK, **F.BR.:9047, DOS.BR**.iELABORAT "ARMIJA" AK ZA BAČKU I BARANJU
784.	**FARKAS LAJOS**	MAĐARSKI ZLOČINAC IZ STAROG VRBASA, **F.BR.:8093, DOS.BR**.iELABORAT "ULAZAK" AK ZA BAČKU I BARANJU
785.	**FARKAS MIHALY**	OPŠTINSKI ČINOVNIK U ŽABUU, **F.BR.:4791, DOS.BR**.iELABORAT AK ZA BAČKU I BARANJU - PRIJAVE MESNIH POVERENIŠTAVA
786.	**FARKAS MIHALY**	POLICIJSKI PORUČNIK ISLEDNOG PODODSEKA U NOVOM SADU, **F.BR.I9588, DOS.BR**.iELABORAT AK ZA BAČKU I BARANJU "ARMIJA"
787.	**FARKAS SIMON**	**STAPAR,** MAĐARSKI ZLOČINAC, **F.BR.:17824, DOS.BR**.iELABORAT "DEPORTACIJA" AK ZA BAČKU I BARANJU
788.	**FARKAŠ**	REZERVNI KAPETAN,INŽENJER I VRŠILAC DUŽNOSTI KOMANDANTA LOGORA U BAČKOJ TOPOLI, **F.BR.19421, DOS.BR**.iELABORAT AK ZA BAČKU I BARANJU "LOGORI"
7«9.	**FARKAŠ**	OPŠTINSKI POLICAJAC U NOVOM VRBASU, **F.BR.:9521, DOS.BR**.iELABORAT AK ZA BAČKU I BARANJU "LOGORI"
79°-	**FARKAŠ ISTVAN**	**SUBOTICA,** MAĐARSKI ZLOČINAC,ZEMLJORADNIK, **F.BR.:8017, DOS.BR**.iELABORATI "ULAZAK" I "ARMIJA" AK ZA BAČKU I BARANJU
791'	**FARKAŠ ISTVAN**	POLICIJSKI NAREDNIK ISLEDNOG PODODSEKA U NOVOM SADU, **F.BR.:9586, DOS.BR**.iELABORAT AK ZA BAČKU I BARANJU "ARMIJA"
?92'	**FARKAŠ ISTVAN**	POLICIJSKI NAREDNIK ISLEDNOG PODODSEKA U NOVOM SADU, **F.BR.:9587, DOS.BR**.IELABORAT AK ZA BAČKU I BARANJU "ARMIJA"
793	**FARKAŠ MIHALY**	POLICIJSKI POTPORUČNIK ISLEDNOG PODODSEKA U NOVOM SADU, **F.BR.:9589, DOS.BR**.IELABORAT AK ZA BAČKU I BARANJU "ARMIJA"
794	**PAZEKASMIHALJ**	MAĐARSKI ZLOČINAC U ČURUGU, **F.BR.:6364, DOS.BR**.iELABORAT "RACIJA" AK ZA BAČKU I BARANJU
?95'	**FEHER**	MAĐARSKI POLICIJSKI NAREDNIK, **F.BR.:4737, DOS.BR**.iELABORATI "RACIJA" I "LOGORI" AK ZA BAČKU I BARANJU

796. FEHER ANDRAS **ZABAU,** MAĐARSKI ZLOČINAC, **F.BR.:6819, DOS.BR**.iELABORAT "RAp, BAČKU I BARANJU U

797. **FEHER ANDRAS** **PANČEVO,** POLICIJSKI AGENT U PANČEVU.SLOVOSLAGAČ, **F.BR -I65I DOS.BR**.iELABORAT "KONCENTRACIONI I RADNI LOGORI" AK ZA BANIt

798. **FEHER DR.** SUDSKI KAPETAN,ČLAN VOJNOG SUDA U NOVOM SADU, **F.BR '9078 DOS.BR**.iELABORATI "ARMIJA" I "ULAZAK" AK ZA BAČKU I BARANJU '

799. **FEHER DR.JANOS** SRESKI NAČELNIK U ČAKOVCU, **F.BR.:12088/b, DOS.BR.:3110**

800. **FEHER ĐERĐ** MAĐARSKI ZLOČINAC,TRGOVAC, **F.BR.:8123, DOS.BR**.iELABORAT "III ZA BAČKU I BARANJU

801. **FEHER FERENCZ** **ČURUG,** MAĐARSKI ZLOČINAC,MESAR, **F.BR.:10160, DOS.BR** 'ELABORAT "RACIJA" AK ZA BAČKU I BARANJU m

802. **FEHER GYORGY** DIREKTOR BIOSKOPA "APOLA" U NOVOM SADU, **F.BR.:4984, DOS BR n** AK ZA BAČKU I BARANJU - PRIJAVE MESNIH POVERENIŠTAVA '

803. **FEHER LAJOS** NADZORNIK PRUGE U TITELU, **F.BR.I4904, DOS.BR**.iELABORAT "RACIJA- BAČKU I BARANJU •AKfc

804. **FEHER LAJOS** MAĐARSKI ZLOČINAC,NADZORNIK PRUGE U LOKU, **F.BR.:6882, DOS.BR**.iELABORAT "RACIJA" AK ZA BAČKU I BARANJU

805. **FEHER N.** **VELIKA KIKINDA,** MAĐARSKI POLICAJAC U VELIKOJ KIKINDI, **F,BR**.:16216 **DOS.BR**.iELABORAT "KONCENTRACIONI I RADNI LOGORI" AK ZA BANAT '

806. **FEHER PALL** **VELIKA KIKINDA,** MAĐARSKI POLICAJAC, **F.BR.:12383, DOS.BR**.iELABORAT "SISTEMATSKI TEROR" AK ZA BANAT

807. **FEHER VILMOS** ČLAN KONTRA-ŠPIJUNAŽE,GOSTIONIČAR U NOVOM SADU, **F.BR**.:4987, **DOS.BR**.iELABORATI "LOGORI" I PRIJAVE MESNIH POVERENIŠTAVA

808. **FEHER VILMOS** MAĐARSKI ZLOČINAC,GOSTIONIČAR, **F.BR**.:8122, **DOS.BR**.iELABORAT "UL©: AK ZA BAČKU I BARANJU

809. **FEHERVARY JOZSEF** POLICAJAC ISLEDNOG PODODSEKA U NOVOM SADU, **F.BR.:9591, DOS.BR**.iELABORAT AK ZA BAČKU I BARANJU "ARMIJA"

810. **FEHEVARI KAROY** MAĐARSKI ZLOČINAC U VILOVU, **F.BR.:6901, DOS.BR**.iELABORAT "RACIJA" AKZ BAČKU I BARANJU

811. FEJES ERZSEBET UČESNICA MASOVNOG ZLOČINA U MOŠORINU, **F.BR.:26031/222,** VIDI **F.BR.«'** KONKOLY JOZEF

812. **FEJES JOZSEF** PRIPADNIK MAĐARSKE DETEKTIVSKE ISPOSTAVE U ČAKOVCU, **F.BR.:« DOS.BR**.I3684

813. **FEJES ĐURIKA** MAĐARSKI ZLOČINAC,KOČIJAŠ, **F.BR.:8080, DOS.BR**.iELABORAT 'ULAZAK'AK. BAČKU I BARANJU

814. **FEJEZS LUKACS** UČESNIK MASOVNOG ZLOČINA U MOŠORINU, **F.BR.:26031/37,** VIDI F.BR.**4414-** KONKOLY JOZEF

815. **FEKETCHALMY-CZEYDNER FERENZ** PODMARŠAL,KOMANDANT 5.ARMIJSKE OBLASTI U SEGEDINU, **F.BR.I2787, INV.BR**.I2462,2470,2464,2465,2466,2471,2492,2486,2738, **DOS.BR**.iELABORATI "PRINUDNI RAD" I "LOGORI" AK ZA BAČKU I BARANJU

816. **FEKETE** ČLAN MAĐARSKE KONTRA-ŠPIJUNAŽE U SUBOTICI, **F.BR.:10035, DOS.BR**.iELABORAT "ARMIJA" AK ZA BAČKU I BARANJU

817. **FEKETE** KAPETAN MAĐARSKE DETEKTIVSKE ISPOSTAVE U ČAKOVCU, **F.BR.:13W- DOS.BR**.I3684 230

818. **FEKETE I.** SEKRETAR EKSPOZITURE U MURSKOJ SOBOTI, **F.BR.:19738, DOS'B^,aRS'**

819. **FEKETE IMRE** MAĐARSKI POLICAJAC U TOVARIŠEVU, **F.BR.:9716, DOS.BR**.IELABORAI AK ZA BAČKU I BARANJU aK ^

820. **FEKETE ISTVAN** **LOK,** MAĐARSKI ZLOČINAC, **F.BR.I6866, DOS.BR**.iELABORAT "RACIJA * BAČKU I BARANJU nDAT'RAc"

821. **FEKETE ISTVAN (PIŠTA)ŽABAU,** MAĐARSKI ZLOČINAC,KOLAR, **F.BR.:6817, DOS.BR**.:ELABOK.AI AK ZA BAČKU I BARANJU .K> fr

822. **FEKETE IVAN** MAĐARSKI ZLOČINAC,EKONOM, **F.BR.:8370, DOS.BR**.iELABORAT 'ULA^ ZA BAČKU I BARANJU

FEKETE JANOS	MAĐARSKI ZLOCINAC U ŽABLJU, **F.BR.:5035, DOS.BR**,:ELABORAT AK ZA BAČKU I BARANJU - PRIJAVE *MESNIH* POVERENIŠTAVA
PEKETE JANOS	POLICIJSKI NAREDNIK U ISLEDNOM PODODSEKU U NOVOM SADU, **F.BR.:9553, DOS.BR**.:ELABORAT AK ZA BAČKU I BARANJU "LOGORI"
FEKETEKAROLY	**NOVI SAD,** REDOV MAĐARSKOG BICIKLISTIČKOG BATALJONA, **F.BR.:4644, DOS.BR**.:ELABORAT AK ZA BAČKU I BARANJU-PRIJAVE MESNIH POVERENIŠTAVA
PEKETE KAROLY	**SENTA,** UPRAVNIK ZATVORA, **F.BR.:8541, DOS.BR**.:ELABORAT "ULAZAK" AK ZA BAČKU I BARANJU
FEKETEŠANDOR	**ŽABAU,** MAĐARSKI ZLOČINAC,ZEMLJORADNIK, **F.BR.:6818, DOS.BR**.:ELABORAT "RACIJA" AK ZA BAČKU I BARANJU
FELCIONE DR.ARPAD	VELIKI ŽUPAN GRADA SOMBORA I BAČKE ŽUPANIJE, **F.BR.:11158, DOS.BR**.:ELABORAT "PRINUDNI RAD" AK ZA BAČKU I BARANJU
FELDES GABOR	OPŠTINSKI BELEŽNIK, **F.BR.:13900, DOS.BR**.:3684
FELDI	MAĐARSKI ZLOČINAC,PORTIR DRŽAVNE BOLNICE U NOVOM SADU, **F.BR.:8140, DOS.BR**.:ELABORAT "ULAZAK" AK ZA BAČKU I BARANJU
FEU MARIŠKA	**TEMERIN,** MAĐARSKI ZLOČINAC,DOMAĆICA, **F.BR.:9034, DOS.BR**.:ELABORAT "LOGORI" AK ZA BAČKU I BARANJU
FELSOHEGYI DR.ANDRAS	**SENTA,** GRADSKI SENATOR,ČLAN PREKOG SUDA I VELIKI BELEŽNIK, **F.BR.:8542, DOS.BR**.:EIABORA7I "ULAZAK" I "PRINUDNI RAD" AK ZA BAČKU I BARANJU
FENYEVESI MIHALY	**SRBOBRAN,** MAĐARSKI ZLOČINAC,NADNIČAR, **F.BR.:8622, DOS.BR**.:ELABORAT "ULAZAK" AK ZA BAČKU I BARANJU
FENYVESI GABOR ,	**SRBOBRAN,** MAĐARSKI ZLOČINAC,KOVAČ, **F.BR.:8621, DOS.BR**.:ELABORAT "ULAZAK" AK ZA BAČKU I BARANJU
FERBER	**BUDIMPEŠTA,** POLICIJSKI POTPORUČNIK,ZAMENIK KOMANDANTA KONCENTRACIONOG LOGORA "GARANJ", **F.BR.:13901, DOS.BR**.:3684
FERENC FRANJE-udova	MAĐARSKI ZLOČINAC,VLASNICA BERBERSKE RADNJE, **F.BR.:7602, DOS.BR.**:ELABORAT "ULAZAK" AK ZA BAČKU I BARANJU
FERENCI MIKLOS	NAREDNIK POLICIJSKE STANICE U BELTINCIMA, **F.BR.:14980, DOS.BR**.:3418
FEREN-SZI ANTAL	**SENTA,** ČLAN MAĐARSKOG PREKOG SUDA,ADVOKAT, **F.BR.:8544, DOS.BR**.:ELABORAT "ULAZAK" AK ZA BAČKU I BARANJU
FERNBAH DR.PETER	VELIKI ŽUPAN, **F.BR.:17858, DOS.BR.**:ELABORAT "DEPORTACIJA" AK ZA BAČKU I BARANJU
FERNOVEC MIHALY	MAĐARSKI ZLOČINAC,ZEMLJORADNIK U LOKU, **F.BR.:6873, DOS.BR**.:ELABORAT "RACIJA" AK ZA BAČKU I BARANJU
FESTORY GYULA	POLICIJSKI INSPEKTOR, **F.BR.:4818, DOS.BR.**:ELABORAT "RACIJA" AK ZA BAČKU I BARANJU
FESUSCH KARL *	**NOVI ITEBEJ,** NAREDNIK ZAŠTITNE POLICIJE U GORNJOJ RADGONI, **F.BR.;t0872, DOS.BR**.:3021,3022,3246,3247,207112365
FIGURA LAJOS	HONVEDSKI POTPORUČNIK,ČLAN KONTRA-ŠPIJUNAŽE U NOVOM SADU, **F.BR.:9049, DOS.BR**.:ELABORAT "ARMIJA" AK ZA BAČKU I BARANJU
FILMERI BELA	MAĐARSKI ZLOČINAC,NADZORNIK U FABRICI KUDELJE, **F.BR.:11154, DOS.BR.**:ELABORAT "PRINUDNI RAD" AK ZA BAČKU I BARANJU
FILO JANOS	ŠTABNI NAREDNIK MAĐARSKIH GRANIČARA, **F.BR.:4713, DOS.BR**.:ELABORATI "RACIJA","ARMIJA" I "PRINUDNI RAD" AK ZA BAČKU I BARANJU
FILOP GEZA	**HORGOŠ,** MAĐARSKI ZLOČINAC,ZEMLJORADNIK, **F.BR.:8519, DOS.BR**.:ELABORAT "ULAZAK" AK ZA BAČKU I BARANJU
P|Mr Q| „ "W>UR ISTVAN (PISTA)	**LOK,** MAĐARSKI ZLOČINAC,ZEMLJORADNIK, **F.BR.:6867, DOS.BR**.:ELABORAT "RACIJA" AK ZA BAČKU I BARANJU
p|R PETAR	MAĐARSKI ZLOČINAC,NADNIČAR, **F.BR.:7979, DOS.BR**.:ELABORAT "ULAZAK" AK ZA BAČKU I BARANJU

849.	FISCHER BELA	OPSTINSKI BELEŽNIK U MILETIĆU, **F.BR.:11151, DOS.BR**.iELABORAT RAD" AK ZA BAČKU I BARANJU
850.	FISCHER JOZSEF	OPSTINSKI BELEŽNIK U MILETICU, **F.BR.:11150, DOS.BR** 'ELABORAT »d RAD" AK ZA BAČKU I BARANJU PRIk
851.	FISCHER LAJOS	PORUČNIK RADNE ČETE BR.5026, **F.BR.:11149, DOS.BR**.iELABORAT >PD RAD" AK ZA BAČKU I BARANJU RIk\
852.	FISER	NAREDNIK JEVREJSKE RADNE ČETE U BORSKOM RUDNIKU, **F BR** - i m **DOS.BR**.iELABORAT "PRINUDNI RAD" AK ZA BAČKU I BARANJU "
853.	FISTOS ISTVAN	POTPORUČNIK,KOMANDIR RADNE ČETE U RUDNIKU VARPALOT **F** BR **DOS.BR.iELABORAT "PRINUDNI RAD" AK ZA BAČKU I BARANJU '** 68
854.	FLACHNER FERENZ	OPŠTINSKI BELEŽNIK, **F.BR.:13902, DOS.BR**.:3684
855.	FLAMANN BELA	VOJNI REFERENT U SOMBORU, **F.BR.-.11165, DOS.BR**.iELABORAT RAD" AK ZA BAČKU I BARANJU
856.	FODOR	POLICIJSKI NAREDNIK LOGORA U KIŠTARCI, **F.BR.:9404, DOS.BR** 'ELABORj- ZA BAČKU I BARANJU "LOGORI" "
857.	FODOR AUDAR	HUSARSKI KAPETAN,KOMANDANT HUSARSKOG ESKADRONA, **F.BR** 10110 **DOS.BR**.iELABORAT "ULAZAK" AK ZA BAČKU I BARANJU
858.	FODOR DEZSO	POLICIJSKI NAREDNIK ISLEDNOG PODODSEKA U NOVOM SADU, **F.BR** 9590 **DOS.BR**.iELABORAT AK ZA BAČKU I BARANJU "ARMIJA"
859.	FODOR DR.FERENC	**MAKKO,** PORUČNIK JEVREJSKE RADNE ČETE BR.105/8 U TRANSILVANIJI **F.BR.I11164, DOS.BR**.iELABORAT "PRINUDNI RAD" AK ZA BAČKU I BARANJU
860.	FODOR FERENZ	VODNIK POGRANIČNE STRAŽE, **F.BR.I24818, DOS.BR**.iELABORAT "RACIJA" AK i' BAČKU I BARANJU
861.	FODOR GEZA	MAĐARSKI ZLOČINAC,MESAR, **F.BR.-.7980, DOS.BR**.iELABORAT "ULAZAK" AK ZA BAČKU I BARANJU
862.	FODOR ILLES	MAĐARSKI ZLOČINAC, **F.BR.:17818, DOS.BR**.iELABORAT "DEPORTACIJA" AK ZA BAČKU I BARANJU
863.	FODOR ISTVAN	**ČURUG,** MAĐARSKI ZLOČINAC,RATAR, **F.BR.H0165, DOS.BR**.iELABORAT "RACIJA" AK ZA BAČKU I BARANJU
864.	FODOR JOSZEF	MAĐARSKI ZLOČINAC,RADNIK U UVNICI, **F.BR.:8141, DOS.BR**.iELABORAT "ULAZAK" AK ZA BAČKU I BARANJU
865.	FODOR PETER	MAĐARSKI ZLOČINAC,NADNIČAR IZ SRBOBRANA, **F.BR.I6295, DOS.BR**.iELABORAT "RACIJA" AK ZA BAČKU I BARANJU
866.	FODOR PISTA	MAĐARSKI POLICAJAC, **F.BR.:12384, DOS.BR**.iELABORAT **"SISTEMATASKI** TEROR" AK ZA BANAT
867.	FOK FERENCZ	POLICAJAC,OPŠTINSKI POSLUŽITELJ, **F.BR.I22241, DOS.BR.iELABORAT** "MASOVNA UBISTVA" AK ZA BANAT
868.	FONTANYI IMRE	**BAČKA TOPOLA,** OPŠTINSKI BLAGAJNIK, **F.BR.I8427, DOS.BR**.iELABORAT "ULAZAK" AK ZA BAČKU I BARANJU
869.	FONTANYI JANOS	**BAČKA TOPOLA,** MAĐARSKI ZLOČINAC,GOSTIONIČAR, **F.BR.:8428, DOS.BR**.iELABORAT "ULAZAK" AK ZA BAČKU I BARANJU
870.	FORASY DR.ENDRE	TUMAČ ISLEDNOG PODODSEKA U NOVOM SADU, **F.BR**.il **0069, DOS.BR**.iELABORAT "ARMIJA" AK ZA BAČKU I BARANJU 2
871.	FORBAKI N.	POLICIJSKI PUKOVNIK ISLEDNOG PODODSEKA U NOVOM SADU, **F.BR.:«** • **DOS.BR**.iELABORAT AK ZA BAČKU I BARANJU "ARMIJA" ^ ^
872.	FORGACH JOZSEF	NAREDNIK MAĐARSKE VOJSKE U VOJVODINI, **F.BR**.I5736, **INV.BR**.i11000 ^ABAS^ MAĐARSKI ZLOČINAC U ŽABLJU, **F.BR**.:5038, **DOS.BR**.iELABORAT AK I BARANJU - PRIJAVE MESNIH POVERENIŠTAVA „ORA1
873.	FORGACS	**KUPUSINA,** MAĐARSKI ZLOČINAC,BAŠTOVAN, **F.BR.:8661, DOS.BR.** "ULAZAK" AK ZA BAČKU I BARANJU _ .$1
874.	FORGACS JANOS	**SRBOBRAN,** MAĐARSKI ZLOČINAC,ZEMLJORADNIK U SRBOBRANU, F-Bn" **DOS.BR**.iELABORAT "RACIJA" AK ZA BAČKU I BARANJU
875.	FORGACS JOSKA	

FORGACSKAROLY MAĐARSKI ZLOČINAC, **F.BR.:8252, DOS.BR.**:ELABORAT "ULAZAK" AK ZA BAČKU I BARANJU

FORGAČ PETER MAĐARSKI ZLOČINAC,RATAR IZ SRBOBRANA, **F.BR.:6277, DOS.BR**.:ELABORAT »RACIJA" AK ZA BAČKU I BARANJU

077 pun«—-

FOTIFERENCZ POTPUKOVNIK MAĐARSKE POLICIJE, **F.BR.:4730, DOS.BR**.:ELABORATI "LOGORI" I "RACIJA" AK ZA BAČKU I BARANJU

FRANK DR.VILMOS MAĐARSKI SRESKI PODNAČELNIK U ŽABLJU, **F.BR.:4764, DOS.BR**.:ELABORAT AK ZA BAČKU I BARANJU • PRIJAVE MESNIH POVERENIŠTAVA

FRANKAI JOZSEF **BUDIMPEŠTA,** KAPETAN BICIKLISTIČKOG BATALJONA U NOVOM SADU, **F.BR.:4638, DOS.BR**.:ELABORAT AK ZA BAČKU I BARANJU-PRIJAVE MESNIH POVERENIŠTAVA

FRANJO ANDRIJA **STANIŠIĆ,** MAĐARSKI ZLOČINAC,ZEMLJORADNIK, **F.BR.:8398, DOS.BR.**:ELABORAT "ULAZAK" AK ZA BAČKU I BARANJU

FRNCA MARIA UČESNICA MASOVNOG ZLOČINA U MOŠORINU, **F.BR.:26031/232,** VIDI F.BR.4414-KONKOLY JOZEF

FUKE FUNKCIONER U KONCENTRACIONOM LOGORU "KOSSZEG", **F.BR.:13903, DOS.BR**.:3684

FULAJTAR ANTAL 'VAMOŠ" MAĐARSKI ZLOČINAC, **F.BR.:8253, DOS.BR.**:ELABORAT "ULAZAK" AK ZA BAČKU I BARANJU

FULEP ISTVAN **MIHAJLOVO,** POLICIJSKI KAPLAR LOGORA U PETROVGRADU, **F.BR..-12988, DOS.BR**.:ELABORAT "SISTEMATSKI TEROR" AK ZA BANAT

FULEP LASZLO MAĐARSKI GRANIČAR U DONJEM KOVILJU, **F.BR.:4727, DOS.BR.**:ELABORAT "RACIJA" AK ZA BAČKU I BARANJU

FULOP **ANDRASNE-supruga** MAĐARSKA ZLOČINKA, **F.BR.:8291, DOS.BR.**:ELABORAT "ULAZAK" AK ZA BAČKU I BARANJU

FULOP JANOS **HORGOŠ,** MAĐARSKI ZLOČINAC,ZEMLJORADNIK, **F.BR.:8520, DOS.BR**.:ELABORAT "ULAZAK" AK ZA BAČKU I BARANJU

FULOPJOSZEF GENERALŠTABNI MAJOR, **F.BR.:4652, DOS.BR**.:ELABORAT AK ZA BAČKU I BARANJU-PRIJAVE MESNIH POVERENIŠTAVA

FULOP PISTA-ISTVAN **SV.MIHAJLOVO,** KAPLAR,POLICIJSKI LOGORSKI STRAŽAR,NADNIČAR, **F.BR.-.17994, DOS.BR**.-.ELABORAT "KONCENTRACIONI I RADNI LOGORI" AK ZA BANAT

FUNIADI VODNIK DETEKTIVSKE STANICE U ČAKOVCU, **F.BR.:13911, DOS.BR**.:3684

FUSTES DEZSO **ČURUG,** MAĐARSKI ZLOČINAC,ZEMLJORADNIK, **F.BR.:10161, DOS.BR**..-ELABORAT "RACIJA" AK ZA BAČKU I BARANJU

FUSTES LAJOS **ČURUG,** MAĐARSKI ZLOČINAC,ZEMLJORADNIK, **F.BR.-.8524, DOS.BR.**:ELABORAT "ULAZAK" AK ZA BAČKU I BARANJU

FUSTES LAJOS **ČURUG,** MAĐARSKI ZLOČINAC,RATAR, **F.BR.:10162, DOS.BR**.:ELABORAT "RACUA" AK ZA BAČKU I BARANJU

FUSTES MIKLOS **ČURUG,** MAĐARSKI ZLOČINAC,VETERINAR, **F.BR.:10163, DOS.BR.**:ELABORAT "RACIJA" AK ZA BAČKU I BARANJU

FUSTOS ANTAL OPŠTINSKI BELEŽNIK U BAČKOM PETROVOM SELU, **F.BR.:11167, DOS.BR**.:ELABORAT "PRINUDNI RAD" AK ZA BAČKU I BARANJU

FUSTOS ARPAD PORUČNIK,KOMANDIR RADNE ČETE U RUDNIKU VARPALOT,ADVOKAT, **F.BR.:11166, DOS.BR**.:ELABORAT "PRINUDNI RAD" AK ZA BAČKU I BARANJU

FUSTOS ISTVAN MAĐARSKI ZLOČINAC U ČURUGU, **F.BR.-.6363, DOS.BR**.-.ELABORAT "RACIJA" AK ZA BAČKU I BARANJU

FTJSTOS JOZSEF PREDSEDNIK OPŠTINE U ČURUGU, **F.BR.:4803, DOS.BR**.:ELABORAT "RACIJA" AK ZA BAČKU I BARANJU

FUSTOS MIHALY **ČURUG,** MAĐARSKI ZLOČINAC, DRVARSKI TRGOVAC, **F.BR.:10164, DOS.BR**.-.ELABORAT "RACIJA" AK ZA BAČKU I BARANJU

901.	FUTO ISTVAN	**ČURUG,** OPŠTINSKI ODBORNIK, **F.BR.:4831, DOS.BR**.:ELABORAT "RAri ZA BAČKU I BARANJU ¹ÁŕS,
902.	FUTO JOZSEF	PUKOVNIK,NAČELNIK ŠTABA 4.MAĐARSKE ARMIJE, **F.BR.:10088 DOS.BR**.:ELABORAT "ULAZAK" AK ZA BAČKU I BARANJU
903.	GAAL ANTUN	KAPETAN,AĐUTANT U KOMANDI JAVNE SIGURNOSTI ZA MEĐUMURJF **F.BR.:21694, DOS.BR**.:3817
904.	GAAL LAJOS ,	KOMANDANT POLICIJSKE NASTAVNE ŠKOLE U NOVOM SADU **F BR DOS.BR**.:ELABORATI "PRIJAVE MESNIH POVERENIŠTAVA" I "LOGORI" AK^ BAČKU I BARANJU
905.	GABOR	HONVEDSKI KAPETAN, **F.BR.:9065, DOS.BR**.:ELABORAT "ARMIJA¹ "AK ŽABA". BARANJU
906.	GABOR DR.DOROGI	ZAMENIK NAČELNIKA SREZA SENTA, **F.BR.:10395, DOS.BR**.:ELABORAT "PRINUDNI RAD" AK ZA BAČKU I BARANJU
907.	GABOR FERENC	**KEČKEMET,** ZASTAVNIK 16.BATALJONA MAĐARSKIH POGRANIČNIH LOVAn **F.BR.:4623, DOS.BR**.:ELABORAT AK ZA BAČKU I BARANJU-PRIJAVE MESNIH POVERENIŠTAVA H
908.	GACZIK LAJOS	UČESNIK MASOVNOG ZLOČINA U MOŠORINU, **F.BR.:26031/127** VIDI F BR u- KONKOLY JOZEF '
909.	GADONY	KOMANDANT M.KIR.HONVEDSKOG VOJNOG OKRUGA, **F.BR.:10363, DOS.BR**.:ELABORAT "PRINUDNI RAD" AK ZA BAČKU I BARANJU
910.	GAJO ANDRAS	**ČURUG,** MAĐARSKI ZLOČINAC U MOŠORINU IŠAJKAŠU, **F.BR.:4425, INV.BR**.:9203
911.	GAJO ANDRAS	UČESNIK MASOVNOG ZLOČINA U MOŠORINU, **F.BR.:26031/73,** VIDI F.BR.4W KONKOLY JOZEF
912.	GAJO ISTVAN	UČESNIK MASOVNOG ZLOČINA U MOŠORINU, **F.BR.:26031/154,** VIDI F.BR.44U KONKOLY JOZEF
913.	GAJO MARIA	UČESNICA MASOVNOG ZLOČINA U MOŠORINU, **F.BR.:26031/235,** VIDI F.BR.r KONKOLY JOZEF
914.	GAL	AGENT MAĐARSKE POLITIČKE POLICIJE U SUBOTICI, **F.BR.:10034, DOS.BR**.:ELABORAT "ARMIJA" AK ZA BAČKU I BARANJU
915.	GAL ALBERT	POLICIJSKI NAREDNIK ISLEDNOG PODODSEKA U NOVOM SADU, **F.BR.:9593. DOS.BR**.:ELABORAT AK ZA BAČKU I BARANJU "ARMIJA"
916.	GALGEZA	ADVOKAT "VOJNE AMBULANTE" U SOMBORU, **F.BR.:9697, DOS.BR**.:ELABOK "ARMIJA" AK ZA BAČKU I BARANJU
917.	GALJOZSEF	**KNEŽEVI VINOGRADI,** MAĐARSKI ZLOČINAC,PRELAC VUNE, **F.BR.:7631, DOS.BR**.:ELABORAT "ULAZAK" AK ZA BAČKU I BARANJU
918.	GAL KOVAČ	MAĐARSKI ZLOČINAC U STAROM BEČEJU,ŠTRIKER, **F.BR.:6338, DOS.BR**.:ELABORAT "RACIJA" AK ZA BAČKU I BARANJU
919.	GAL LACIKA	MAĐARSKI ZLOČINAC,STOLAR, **F.BR.:7947, DOS.BR**.:ELABORAT "ULAZAK ^ BAČKU I BARANJU ,,)IA2A>;
920.	GAL PETER	**ADA,** ČLAN TAJNOG MESNOG VEĆA, **F.BR.:8478, DOS.BR**.:ELABORAT v u ^ AK ZA BAČKU I BARANJU nfiA T
921.	GALACZ ANDRAS	**ČONOPUA,** MAĐARSKI ZLOČINAC,OBUĆAR, **F.BR.:8364, DOS.BR**.:ELAtw "ULAZAK" AK ZA BAČKU I BARANJU_
922.	GALACZ ISTVAN-mlađi	**ČONOPUA,** MAĐARSKI ZLOČINAC, **F.BR.:8365, DOS.BR**.:ELABORAT ^ AK ZA BAČKU I BARANJU T
923.	GALAMB JOSKA	MAĐARSKI ZLOČINAC,RATAR IZ KULE, **F.BR.:8066, DOS.BR**.:ELABOHAi AK ZA BAČKU I BARANJU .RACIJA* "
924.	GALAMBOS	MAĐARSKI ZLOČINAC U ČURUGU, **F.BR.:6365, DOS.BR**.:ELABORAT ^ ZA BAČKU I BARANJU .y/yC"
925.	GALAMBOS	MAĐARSKI ZLOČINAC,ZANATLIJA, **F.BR.:8194, DOS.BR**.:ELABORAT UU* ZA BAČKU I BARANJU

	EALAMBOSBELA	**KAPOŠVAR,** KOMANDANT "LEVENTE", **F.BR.:10364, DOS.BR**.iELABORAT "PRINUDNI RAD" AK ZA BAČKU I BARANJU
	«UROŠ GALAC ANDRAS	PREDSEDNIK OPŠTINE U KONOPLJI, **F.BR.:10365, DOS.BR**.iELABORAT "PRINUDNI RAD" AK ZA BAČKU **I** BARANJU
927.	GALAMA	MAĐARSKI ZLOČINAC U ŽABLJU,RATAR, **F.BR.:5087, DOS.BR**.iELABORAT "RACIJA" AK ZA BAČKU I BARANJU
928.	gALAMBOSPAL	MAĐARSKI ZLOČINAC,ZEMLJORADNIK, **F.BR.:8128, DOS.BR**.iELABORAT •ULAZAK" AK ZA BAČKU I BARANJU
929.	GALAMBOŠ **MIŠKA**	POLICIJSKI ČINOVNIK U SUBOTICI, **F.BR.I10037, DOS.BR**.iELABORAT "ARMIJA" AK ZA BAČKU I BARANJU
930.	**GALFFYDR.**	**MARTONOŠ,** MAĐARSKI ZLOČINAC, **F.BR,:17890, DOS.BR**.iELABORAT "DEPORTACIJA" AK ZA BAČKU I BARANJU
931.	**GALGOCI PAL**	UČESNICA MASOVNOG ZLOČINA U MOŠORINU, **F.BR.:26031/255,** VIDI F.BR.4414-KONKOLY JOZEF
932.	**GALI VERA**	PREDSEDNIK OPŠTINE U GORNJEM KOVILJU, **F.BR.:10366, DOS.BR**.iELABORAT "PRINUDNI RAD" AK ZA BAČKU I BARANJU
933.	**GALIC MIHALY**	MAĐARSKI ZLOČINAC,GOSTIONIČAR IZ SRBOBRANA, **F.BR.I6265, DOS.BR**.iELABORAT "RACIJA" AK ZA BAČKU I BARANJU
934.	**GALIK FERENC**	MAĐARSKI ZLOČINAC U ŽABLJU,RATAR, **F.BR.:5088, DOS.BR**.iELABORAT "RACIJA" AK ZA BAČKU I BARANJU
935.	**GALIK GYURA**	**STARI BEČEJ,** MAĐARSKI ZLOČINAC,OBUĆAR, **F.BR.H0185, DOS.BR**.iELABORAT "RACIJA" AK ZA BAČKU I BARANJU
936.	**GALIK PETER**	OPŠTINSKI BELEŽNIK U DOROSLOVU, **F.BR.H0367, DOS.BR**.iELABORAT "PRINUDNI RAD" AK ZA BAČKU I BARANJU
937.	**GALSAI KAROLY**	OPŠTINSKI BELEŽNIK U MARTONOŠU, **F.BR.H0368, DOS.BR**.iELABORAT "PRINUDNI RAD" AK ZA BAČKU I BARANJU
938.	**GALYASI MATYAS**	MAĐARSKI ZLOČINAC U ŽABLJU,RATAR, **F.BR.:5089, DOS.BR**.iELABORAT AK ZA BAČKU I BARANJU
939.	**GANTNER SEBASTYEN**	MAĐARSKI POLICAJAC U STAROM BEČEJU, **F.BR.I4937, DOS.BR**.iELABORAT "RACIJA" AK ZA BAČKU I BARANJU
940.	**GARABA MIHALY**	OPŠTINSKI BELEŽNIK U NOVOM VRBASU, **F.BR.:10370, DOS.BR**.iELABORAT "PRINUDNI RAD" AK ZA BAČKU I BARANJU
941.	**GARAMSZEGI JANOS**	**KIŠKUMHALAŠ,** PODOFICIR RADNE ČETE BR.5007 U KIŠKUMHALAŠU, **F.BR.I10369, DOS.BR**.iELABORAT "PRINUDNI RAD" AK ZA BAČKU I BARANJU
942.	**GARAMVOLGYI JOZSEF**	PUKOVNIK MAĐARSKE SLUŽBE BEZBEDNOSTI, **F.BR.:4735, DOS.BR**.iELABORATI "RACIJA" I "LOGORI" AK ZA BAČKU I BARANJU
943.	**GARCOLI DR.**	POLICIJSKI NAREDNIK ISLEDOG PODODSEKA U NOVOM SADU, **F.BR.:9594, DOS.BR**.iELABORAT AK ZA BAČKU I BARANJU "ARMIJA"
944.	**GASPAR IMRE**	KAPETAN,ČLAN RATNOG SUDA PRI GENERALŠTABU U BUDIMPEŠTI, **F.BR.:21693 DOS.BR.I3817**
945.	**GAST DR.**	MAĐARSKI ZLOČINAC IZ KULE, **F.BR.:8028, DOS.BR**.iELABORAT "ULAZAK" AK ZA BAČKU I BARANJU
946.	**GAUSVENDEL**	MAĐARSKI ZLOČINAC,TRGOVAC, **F.BR.:8109, DOS.BR**.iELABORAT "ULAZAK" AK ZA BAČKU I BARANJU
947.	**GAUSS VIKTOR**	ČLAN "LEGITIMACIONOG ODBORA" U NOVOM SADU;TRGOVAC, **F.BR.:4975, DOS.BR**.iELABORAT "RACIJA" AK ZA BAČKU I BARANJU
948.	Q. **GAUZS GYOZO**	POTPORUČNIK,ZAMENIK KOMANDANTA 141.MOBILIZACIONOG CENTRA U SUBOTICI, **F.BR.110362, DOS.BR**.iELABORAT "PRINUDNI RAD" AK ZA BAČKU I BARANJU
949.	**GYOZO VIKTOR**	MAĐARSKI ZLOČINAC U KULI, **F.BR.:9510, DOS.BR**.iELABORAT AK ZA BAČKU I BARANJU "LOGORI"
	GAVOJI LAJOS	
	GAZSI PAL	

951. **GECEJANOS** MAĐARSKI ZLOCINAC, **F.BR.:8283, DOS.BR**.iELABORAT "ULAZAK[1] „AKZA% I BARANJU

952. **GECHER PAL** HONVEDSKI KAPETAN,REFERENT VOJNO-UPRAVNOG KOMANDANTA Su **F.BR.:10032, DOS.BR**.iELABORAT "ARMIJA" AK ZA BAČKU I BARANJU *f

953. **GECKITIVADAR ra** **BUDIMPEŠTA,** KOMANDIR RADNE ČETE BR.5025, **F.BR.H0376 DOS.BR**.iELABORAT "PRINUDNI RAD'AK ZA BAČKU I BARANJu'

954. **GEJZA TIVADAR , :** **BUDIMPEŠTA,** MAĐARSKI ZASTAVNIK RADNE ČETE BR.5025, **F BR** -i017 **DOS.BR**.iELABORAT "PRINUDNI RAD" AK ZA BAČKU I BARANJU " '

955. **GEMER ANTAL »j** MAĐARSKI ZLOČINAC U ŽABLJU,RATAR, **F.BR.I5090, DOS.BR** 'ELABOR**AT** "RACIJA" AK ZA BAČKU I BARANJU f

956. **GENCI SANDOR** POTPORUČNIK,KOMANDIR RADNE ČETE U ERDELJU, **F.BR.:10372 DOS.BR**.iELABORAT "PRINUDNI RAD" AK ZA BAČKU I BARANJU

957. **GENCSY DR.FERENC** **BUDIMPEŠTA,** REZERVNI VOJNO-SUDSKI PORUČNIK 9.KOLOŽMARSKE ARu **F.BR.-.10103, DOS.BR**.iELABORAT "ULAZAK" AK ZA BAČKU **I** BARANJU

958. **GENCZ BEU** **MAĐARSKA,** OPŠTINSKI ČINOVNIK, **F.BR.H7829, DOS.BR**.iELABORAT •DEPORTACIJA" AK ZA BAČKU I BARANJU

959. **GENCZELIŠTVAN** MAĐARSKI ZLOČINAC,ČUVAR VINOGRADA U HAJDUKOVU, **F.BR.:8010 DOS.BR**.iELABORAT "ULAZAK" AK ZA BAČKU I BARANJU

960. **GENCZEL JOŠKA** MAĐARSKI ZLOČINAC,ČUVAR VINOGRADA U HAJDUKOVU, **F,BR.:8009 DOS.BR**.iELABORAT "ULAZAK" AK ZA BAČKU I BARANJU

961. **GERCSOVFERENC** **BOČAR,** MAĐARSKI POLICAJAC U BOČARU, **F.BR.:12342, DOS.BR**iELABORAT "SISTEMATSKI TEROR" AK ZA BANAT

962. **GEREC (GORGE) BEU** MAĐARSKI POLICAJAC U ŽABLJU, **F.BR.:4693, DOS.BR**.iELABORATI 'RACIJA[1] "ARMIJA" AK ZA BAČKU I BARANJU

963. **GERECZGYU** KOMANDANT MAĐARSKIH POGRANIČNIH LOVACA U STAROM BEČEJU, **F.BR.I4921, DOS.BR**.iELABORAT "RACIJA" AK ZA BAČKU I BARANJU

964. **GEREG** MAĐARSKI POLICAJAC U ČAKOVCU, **F.BR.:13904, DOS.BR**.:3684

965. **GERENCSERY MIHALY** PORUČNIK MAĐARSKE POLICIJE, **F.BR.I4592, DOS.BR**.iELABORAT AK ZA BACK I BARANJU-PRIJAVE MESNIH POVERENIŠTAVA

966. **GERGE** **SV.MILETIĆ,** NAREDNIK MAĐARSKE STRAŽE U SV.MILETIĆU, **F.BR.:8373, DOS.BR**.iELABORAT "ULAZAK" AK ZA BAČKU I BARANJU

967. **GERGELY ANTAL** PORUČNIK,KOMANDIR RADNE ČETE, **F.BR.:1D374, DOS.BR**.iELABORAT "PRINUDNI RAD" AK ZA BAČKU I BARANJU

968. **GERGELYU VALTER** .-i -ij PORUČNIK 9.PEŠADIJSKOG PUKA, **F.BR.I4702, DOS.BR**.iELABORAT 'RACIJA' ZA BAČKU I BARANJU

969. **GERO** **ĐULA,** NAREDNIK MAĐARSKE POLICIJE,TRGOVAC, **F.BR.:17844, DOS.BR**.iELABORAT "DEPORTACIJA" AK ZA BAČKU I BARANJU

970. **GERO PETER** **ČANTAVIR,** MAĐARSKI ZLOČINAC IZ ČANTAVIRA,RADNIK, **F.BR.:6983. DOS.BR**.iELABORAT "RACIJA" AK ZA BAČKU I BARANJU

971. **GERSEFERENCS** POLICAJAC ISLEDNOG PODODSEKA U NOVOM SADU, **F.BR.:9595, DOS.BR**.iELABORAT AK ZA BAČKU I BARANJU "ARMIJA"

972. **GERTNER ISTVAN** **SRBOBRAN,** MAĐARSKI ZLOČINAC,ZEMLJORADNIK, **F.BR.I8630, DOS.BR**.iELABORAT "ULAZAK" AK ZA BAČKU I BARANJU

973. **GERTNER IVAN** **KRNJAJA,** MAĐARSKI ZLOČINAC,KATOLIČKI SVEŠTENIK U LOKU, **F.BR**..o°"' **DOS.BR**.iELABORAT "RACIJA" AK ZA BAČKU I BARANJU

974. **GESZTESI RAJMUND** **BUDIMPEŠTA,** ŠEF MAĐARSKIH AGENATA U NOVOM SADU, F.BR.I89», **DOS.BR**.iELABORAT "LOGORI" AK ZA BAČKU I BARANJU ^

975. **GILI JANOS** **SENTA,** ČLAN MAĐARSKE NARODNE STRAŽE, **F.BR.:8543, DOS.BR**.:t^ "ULAZAK" AK ZA BAČKU I BARANJU

976. **GINDER JOSIP** MAĐARSKI ZLOČINAC U STAROM BEČEJU,POSEDNIK, F.**BR.I6302, DOS.BR**.iELABORAT "RACIJA" AK ZA BAČKU I BARANJU iT

977. **GINZERI** MAĐARSKI ARTILJERIJSKI POTPUKOVNIK, **F.BR.:8266,** DOS.BR.IELABOH* "ULAZAK" AK ZA BAČKU I BARANJU

	GIBIC JOVAN	MAĐARSKI ZLOCINAC,PEKAR IZ NOVOG SADA, **F.BR.:5005, DOS.BR.:** ELABORAT AK ZA BAČKU I BARANJU
	GIRICS JANOS	MAĐARSKI ZLOČINAC,PEKAR, **F.BR.:8129, DOS.BR**.'.ELABORAT "ULAZAK" AK ZA BAČKU I BARANJU
	GOBIES JANOS	**SENTA,** ČLAN MAĐARSKE NARODNE STRAŽE, **F.BR.-.8545, DOS.BR.:** ELABORAT "ULAZAK" AK ZA BAČKU I BARANJU
	GODANI LAJOS	**ADA,** MAĐARSKI ZLOČINAC,TRGOVAC SVINJAMA, **F.BR.:8479, DOS.BR.**:ELABORAT "ULAZAK" AK ZA BAČKU I BARANJU
	/•nnORFALVI MARTON G 0 W	OPŠTINSKI BELEŽNIK U PARABUĆU, **F.BR.:10377, DOS.BR.**:ELABORAT "PRINUDNI RAD" AK ZA BAČKU I BARANJU
	GOUKJOZSEF	MAĐARSKI ZLOCINAC U ŽABLJU, **F.BR.:5039, DOS.BR.**:ELABORAT AK ZA BAČKU I BARANJU - PRIJAVE MESNIH POVERENIŠTAVA
	GOMBAR KAROLY	**ŽABAU,** PISMONOŠA U ĐURĐEVU, **F.BR.:4852, DOS.BR.**:ELABORAT "RACIJA" AK ZA BAČKU I BARANJU
	GOMBAR MARISKA	**TEMERIN,** RAZNOSAČ POŠTE,ŽENA, **F.BR.:4853, DOS.BR**.:ELABORAT "RACIJA" AK ZA BAČKU I BARANJU
	GOMBOR FERENCZ	UČESNIK MASOVNOG ZLOČINA U MOŠORINU, **F.BR.:26031/155,** VIDI F.BR.4414-KONKOLY JOZEF
	GOMOSSANDOR '	MAĐARSKI ZLOČINAC, **F.BR.:9470, DOS.BR**.:ELABORAT AK ZA BAČKU I BARANJU "LOGORI"
	GONDIFRANJA	**ČURUG,** ČINOVNIK MINISTARSTVA INOSTRANIH POSLOVA, **F.BR.:4814, DOS.BR**.:ELABORAT "RACIJA" AK BAČKU I BARANJU
989.	**GONDOK** ;	NADZORNIK LOGORA U VELIKOJ KANJIŽI, **F.BR.:9712, DOS.BR**.:ELABORAT "ARMIJA" AK ZA BAČKU I BARANJU
990.	**GORCSIK BOLDIZSAR**	OPŠTINSKI BELEŽNIK U TURIJI, **F.BR.:10379, DOS.BR**.:ELABORAT "PRINUDNI RAD" AK ZA BAČKU I BARANJU
991.	**GORDAN**	MAĐARSKI ZLOČINAC U NOVOM SADU, **F.BR.:4998, DOS.BR.**:ELABORAT AK ZA BAČKU I BARANJU
992.	**GORETICS GABOR**	KAPETAN **16.**BATALJONA MAĐARSKIH POGRANIČNIH LOVACA, **F.BR.:4616, DOS.BR**.:ELABORAT AK ZA BAČKU I BARANJU-PRIJAVE MESNIH POVERENIŠTAVA
993.	**GORGEI**	KAPETAN,ČLAN I PREDSEDNIK SENATA RATNOG SUDA, **F.BR.:21692, DOS.BR..-3817**
994.	**GORINC**	GRADSKI ČINOVNIK U NOVOM SADU, **F.BR.:9007, DOS.BR**.:ELABORAT "LOGORI" AK ZA BAČKU I BARANJU
995.	**GOROG ALBERT**	OKUPATORSKI POLICIJSKI KOMESAR, **F.BR.:4691, DOS.BR**.:ELABORAT "RACIJA" AK ZA BAČKU I BARANJU
996.	**GORONDY NOVAK ELEMER**	PODMARŠAL,KOMANDANT 2.ARMIJSKE GRUPE KOJA JE OKUPIRALA BAČKU I BARANJU, **F.BR.:2790, INV.BR**.:2609,2653,2463,2467,2468,2475,2482, **DOS.BR.**:ELABORAT "LOGORI" AK ZA BAČKU I BARANJU
997,	**GORTNER MIHALY**	**KRNJAJA,** MAĐARSKI ZLOČINAC,RIMOKATOLIČKI SVEŠTENIK, **F.BR.:8600, DOS.BR**.:ELABORAT "ULAZAK" AK ZA BAČKU I BARANJU
998.	**GRACIK KATICA**	UČESNICA MASOVNOG ZLOČINA U MOŠORINU, **F.BR.:26031/13,** VIDI F.BR.4414-KONKOLY JOZEF
999.	**GRACIK MARIA**	UČESNICA MASOVNOG ZLOČINA U MOŠORINU, **F.BR.:26031/241,** VIDI F.BR.4414-KONKOLY JOZEF
1000.	**GRACIK MARISKA**	UČESNICA MASOVNOG ZLOČINA U MOŠORINU, **F.BR.:26031/27,** VIDI F.BR.4414-KONKOLY JOZEF
1001.	**GRACIK MARISKA**	UČESNICA MASOVNOG ZLOČINA U MOŠORINU, **F.BR.:26031/227,** VIDI F.BR.4414-KONKOLY JOZEF
1002.	**GRaCIK TEREZ**	*UČESNICA* MASOVNOG ZLOČINA U *MOŠORINU,* **F.BR**.*:26031/6, VIDI F.BR.4414-* KONKOLY JOZEF

1003.	GRACIK VIKTORIJA	UCESNICA MASOVNOG ZLOČINA U MOŠORINU, **F.BR.:26031/28,** VIDI F ß KONKOLY JOZEF
1004.	GRACZIK ANTAL	UČESNIK MASOVNOG ZLOČINA U MOŠORINU, **F.BR.:26031/128** VIDI F **RB** KONKOLY JOZEF
1005.	GRACZIK F.KAROLY	UČESNIK MASOVNOG ZLOČINA U MOŠORINU, **F.BR.:26031/161** VIDI F Ri KONKOLY JOZEF
1006.	GRACZIK FERENC	UČESNIK MASOVNOG ZLOČINA U MOŠORINU, **F.BR.:26031/66** VIDI F **RR** KONKOLY JOZEF
1007.	GRACZIK ISTVAN	UČESNIK MASOVNOG ZLOČINA U MOŠORINU, **F.BR.:26031/67** VIDI F RR KONKOLY JOZEF
1008.	GRACZIK JANOS	UČESNIK MASOVNOG ZLOČINA U MOŠORINU, **F.BR.:26031/130** VIDI F **RR** KONKOLY JOZEF
1009.	GRACZIK JOSKA	UČESNIK MASOVNOG ZLOČINA U MOŠORINU, **F.BR.:26031/129** VIDIFRR^ KONKOLY JOZEF
1010.	GRACZIK JOZSEF	UČESNIK MASOVNOG ZLOČINA U MOŠORINU, **F.BR.:26031/137** VIDI F BF KONKOLY JOZEF
1011.	GRACZIK MIHALY	UČESNIK MASOVNOG ZLOČINA U MOŠORINU, **F.BR.:26031/163,** VIDI F BR 44- KONKOLY JOZEF
1012.	GRACZIK P.ISTVAN	UČESNIK MASOVNOG ZLOČINA U MOŠORINU, **F.BR.:26031/135,** VIDI F BR KONKOLY JOZEF
1013.	GRACZIK PAL	UČESNIK MASOVNOG ZLOČINA U MOŠORINU, **F.BR.:26031/119,** VIDI F BR44ji KONKOLY JOZEF
1014.	GRACZIK PAL	UČESNIK MASOVNOG ZLOČINA U MOŠORINU, **F.BR.:26031/136,** VIDI F.BR.**44R** KONKOLY JOZEF
1015.	GRACZIK PAL	UČESNIK MASOVNOG ZLOČINA U MOŠORINU, **F.BR.:26031/138,** VIDI F.BRM KONKOLY JOZEF
1016.	GRACZIK S.JOSZEF	UČESNIK MASOVNOG ZLOČINA U MOŠORINU, **F.BR.:26031/162,** VIDI F.BR.44M- KONKOLY JOZEF
1017.	GRACZIK SANDOR	UČESNIK MASOVNOG ZLOČINA U MOŠORINU, **F.BR.:26031/65,** VIDI F.BR.4414- KONKOLY JOZEF
1018.	GRAJLAH JANOS	**SRBOBRAN,** MAĐARSKI ZLOČINAC,STOLAR, **F.BR.:8631, DOS.BR**.iELABORAT "ULAZAK" AK ZA BAČKU I BARANJU
1019.	GRASSI JOZSEF	**KECSHEMET,** PUKOVNIK,KOMANDANT TRUPA U NOVOM SADU, **F.BR.-2791. INV.BR.:2462,2470,2464,2465,2466,2471,2492,2601**
1020.	GRECSNIK JULISKA	**NOVI SAD,** MAĐARSKI ZLOČINAC,SLUŽAVKA, **F.BR.:9008, DOS.BR**.iELABORAT "LOGORI" AK ZA BAČKU I BARANJU
1021.	GREFNER DENES	**NOVI KNEŽEVAC,** SRESKI NAČELNIK U NOVOM KNEŽEVCU, **F.BR.:20547, DOS.BR**.iELABORAT "MASOVNA UBISTVA' AK ZA BANAT
1022.	GREGUSMATYAS	**ŽABAU,** VOJNI REFERENT, **F.BR.:4800, DOS.BR**.iELABORATI "RACIJA"! "PRINUDNI RAD" AK ZA BAČKU I BARANJU
1023.	GREGUS PALIKA	**ŽABAU,** OPŠTINSKI ČINOVNIK,NASTAVNIK GIMNAZIJE U ŽABLJU, **F.BR.**-47' **DOS.BR**.iELABORATI AK ZA BAČKU I BARANJU - PRIJAVE MESNIH POVERENIŠTAVA,"RACIJA" I "PRINUDNI RAD"
1024.	GRIM FERENZ	**STARA KANJIŽA,** MAĐARSKI ZLOČINAC,ELEKTRO-MEHANIČAR, **F.BR**.:17B **DOS.BR**.iELABORAT "DEPORTACIJA" AK ZA BAČKU I BARANJU
1025.	GROB LAJOS	PRIPADNIK MAĐARSKE KONTRA-ŠPIJUNAŽE U "ŽUTOJ KUĆI" U **SUBOTIU F.BR.:10055, DOS.BR**.iELABORAT "ARMIJA" AK ZA BAČKU I BARANJU
1026.	GROZNER	VODNIK POLICIJSKE STANICE U ČAKOVCU, **F.BR.:13905, DOS.BR.:3684**
1027.	GRUIK JANOS	**MARTONOŠ,** NAREDNIK MAĐARSKE POLICIJE, **F.BR.:8510, DOS.BR.^** "ULAZAK" AK ZA BAČKU I BARANJU
1028.	GUBA MIHALY	NAREDNIK RADNE ČETE U RUDNIKU VARPALOTA-MAĐARSKA, F.BR.:W ' **DOS.BR**.iELABORAT "PRINUDNI RAD" AK ZA BAČKU I BARANJU

	GUBAŠČIK DR.PAVLE	MAĐARSKI SRESKI PODNAČELNIK U KULI, **F.BR.:8967, DOS.BR.**:ELABORATI "LOGORI" I "PRINUDNI RAD" AK ZA BAČKU I BARANJU
,030.	**GUBI FERENC**	OPŠTINSKI BELEŽNIK U MARTONOŠU, **F.BR.:10382, DOS.BR.**:ELABORAT •PRINUDNI RAD" AK ZA BAČKU I BARANJU
1031.	gueRVARI	**ŠARVAR,** MAĐARSKI NADZORNIK LOGORA U NAĐ-KANJIŽI, **F.BR.:9037, DOS.BR.**:ELABORAT "LOGORI" AK ZA BAČKU I BARANJU
1032.	**GUGANOVICGEZA**	**SOMBOR,** MAĐARSKI ZLOČINAC,OBUĆAR, **F.BR.:7634, DOS.BR.**lELABORAT "ULAZAK" AK ZA BAČKU I BARANJU
1033.	**GUJAS JANOS**	**ČURUG,** MAĐARSKI ZLOČINAC IZ ČURUGA,ZEMLJORADNIK, **F.BR.:6984, DOS.BR**.:ELABORAT "RACIJA" AK ZA BAČKU I BARANJU
1034.	**GULAŠ VENDEL**	**BUDIMPEŠTA,** KOMANDIR RADNE ČETE U KUNSZENTMIKLOŠU, **F.BR.:10383, DOS.BR**.:ELABORAT "PRINUDNI RAD" AK ZA BAČKU I BARANJU
1035.	**GULYAS ISTVAN**	**PAČIR,** MAĐARSKI ZLOČINAC,OBUĆAR, **F.BR.:8438, DOS.BR**.:ELABORAT "ULAZAK" AK ZA BAČKU I BARANJU
1036.	**GULYAS ISTVAN**	OPŠTINSKI POLICAJAC U BAJŠI, **F.BR.:9407, DOS.BR**.:ELABORAT AK ZA BAČKU I BARANJU "LOGORI"
,037.	**GULYAS MATYAS** ;	**STARI BEČEJ,** MAĐARSKI ZLOČINAC,OPŠTINSKI REDAR, **F.BR.:8572, DOS.BR**.:ELABORAT "ULAZAK" AK ZA BAČKU I BARANJU
,038.	**GUNDEGEZA**	PUKOVNIK, **F.BR.:4600, DOS.BR.**:ELABORAT AK ZA BAČKU I BARANJU-PRIJAVE MESNIH POVERENIŠTAVA
1039.	**GUSATH DR.GYORGY**	GRADSKI NAČELNIK U SENTI, **F.BR.:10384, DOS.BR.**:ELABORAT 'PRINUDNI RAD" AK ZA BAČKU I BARANJU
1040.	**GUSZTIN**	OPŠTINSKI REDAR U ŽABLJU, **F.BR.:4767, DOS.BR**.:ELABORAT AK ZA BAČKU I BARANJU - PRIJAVE MESNIH POVERENIŠTAVA
1041.	**GUZSELA GEZA**	**SRBOBRAN,** MAĐARSKI ZLOČINAC,SLUGA, **F.BR.:8601, DOS.BR.**:ELABORAT "ULAZAK" AK ZA BAČKU I BARANJU
1042.	**GUZSVANY MIHALY** "	**KUPUSINA,** MAĐARSKI ZLOČINAC,BAŠTOVAN, **F.BR.:8654, DOS.BR.**:ELABORAT "ULAZAK" AK ZA BAČKU I BARANJU
1043.	**GYALUSZ MIHALY**	**UZUN1V1ĆEVO,** MAĐARSKI ZLOČINAC,ZEMLJORADNIK, **F.BR.-.8497, DOS.BR**.:ELABORAT "ULAZAK" AK ZA BAČKU I BARANJU
1044.	**GYANTAI ISTVAN**	MAĐARSKI ZLOČINAC U ČURUGU, **F.BR.:6366, DOS.BR**.:ELABORAT "RACIJA" AK ZA BAČKU I BARANJU
1045.	**GYANTAR ISTVAN**	**ČURUG,** MAĐARSKI ZLOČINAC,ŽITARSKI TRGOVAC, **F.BR.:6908, DOS.BR**.:ELABORAT "RACIJA" AK ZA BAČKU I BARANJU
'M6.	**GYANTAR JANIKA** ' "	**ČURUG,** MAĐARSKI ZLOČINAC,ZEMLJORADNIK, **F.BR.:6909, DOS.BR.**:ELABORAT "RACIJA" AK ZA BAČKU I BARANJU
	GYANTAR MIHALY	**ČURUG,** MAĐARSKI ZLOČINAC,ZEMLJORADNIK, **F.BR/.6910, *DOS.BR.-.ELABORAT*** "RACIJA" AK ZA BAČKU I BARANJU
1048.	**GYARMATHIARPAD**	ZASTAVNIK,REFERENT ZA RATNI MATERIJAL U KOMANDI JAVNE SIGURNOSTI ZA MEĐUMURJE, **F.BR.:21691, DOS.BR**.:3817
1049.	**GYARMATI DR.IMRE**	GRADSKI SAVETNIKI KOMESAR GRADSKOG NAČELNIKA U NOVOM SADU, **F.BR.:4756, DOS.BR.**:ELABORAT AK ZA BAČKU I BARANJU - PRIJAVE MESNIH POVERENIŠTAVA I" PRINUDNI RAD"
1050.	**GYENES JOZSEF**	**TITEL,** MAĐARSKI ZLOČINAC, **F.BR.:6926, DOS.BR**.:ELABORAT "RACIJA" AK ZA BAČKU I BARANJU
1051.	**GYERFY**	POLICIJSKI NAREDNIK I PRIPADNIK MAĐARSKE KONTRA-ŠPIJUNAŽE U BAČU, **F.BR.:10028, DOS.BR**.:ELABORAT "ARMIJA" AK ZA BAČKU I BARANJU
1052.	**GYETVAI ISTVAN**	**ČURUG,** MAĐARSKI ZLOČINAC,ZEMUORADNIK, **F.BR.:6911, DOS.BR.**:ELABORAT "RACIJA" AK ZA BAČKU I BARANJU
	GYEVIKI FERENC	UČESNIK MASOVNOG ZLOČINA U MOŠORINU, **F.BR.:26031/26,** VIDI F.BR.4414-KONKOLY JOZEF

1054.	**GYEVIKI FERENC**	UČESNIK MASOVNOG ZLOČINA U MOŠORINU, **F.BR.:26031/62** VIDI F P KONKOLY JOZEF
1055.	**GYEVIKI JOZSEF**	UČESNIK MASOVNOG ZLOČINA U MOŠORINU, **F.BR.:26031/157** VIDI F KONKOLY JOZEF
1056.	**GYEVIKI MARIJA**	UČESNICA MASOVNOG ZLOČINA U MOŠORINU, **F.BR.:26031/25** VIDI F KONKOLY JOZEF
1057.	**GYEVIKI PETER**	UČESNIK MASOVNOG ZLOČINA U MOŠORINU, **F.BR.:26031/63** VIDI F KONKOLY JOZEF
1058.	**GYEVIKI SANDOR**	UČESNIK MASOVNOG ZLOČINA U MOŠORINU, **F.BR.:26031/160** VIDI F KONKOLY JOZEF
1059.	**GYEVIKI TEREZ**	UČESNICA MASOVNOG ZLOČINA U MOŠORINU, **F.BR.:26031/5** VIDI F KONKOLY JOZEF
1060.	**GYIIRIS ANDRAS**	MAĐARSKI ZLOČINAC U VILOVU, **F.BR.:6557, DOS.BR.**:ELABORAT "RACIJA- BAČKU I BARANJU M
1061.	**GYIIRIS ISTVAN**	MAĐARSKI ZLOČINAC,OPŠTINSKI ODBORNIK IZ VILOVA, **F.BR.:6558, DOS.BR**.:ELABORAT "RACIJA" AK ZA BAČKU I BARANJU
1062.	**GYIKIRI ANTAL**	**ČURUG,** MAĐARSKI ZLOČINAC,SELJAK, **F.BR.:6907, DOS.BR.**:ELABORAT "RACIJA" AK ZA BAČKU I BARANJU
1063.	**GYIMESI FRIGUES**	KOMANDANT 5.SEGEDINSKOG KORPUSA, **F.BR.:10402, DOS.BR**.:ELABORAT "PRINUDNI RAD" AK ZA BAČKU I BARANJU
1064.	**GYIMESI JANOS**	OPŠTINSKI BELEŽNIK U BUDISAVI, **F.BR.:10401, DOS.BR.:**ELABORAT RAD" AK ZA BAČKU I BARANJU
1065.	**GYOKER BASCLO**	MAĐARSKI ZLOČINAC U ČURUGU, **F.BR.:6343, DOS.BR**.:ELABORAT "RACIJA"^ ZA BAČKU I BARANJU
1066.	**GYONGYI DR.JANOS**	GRADSKI NAČELNIK U SENTI, **F.BR.:10400, DOS.BR.**:ELABORAT "PRINUDNIH AK ZA BAČKU I BARANJU
1067.	**GYORGYSANDOR**	**PLAVNA,** MAĐARSKI ZLOČINAC,MAŠINOVOĐA, **F.BR.:8655, DOS.BR**:ELABORA' "ULAZAK" AK ZA BAČKU I BARANJU
1068.	**GYOROSY**	KAPETAN MAĐARSKE GRANIČNE STRAŽE U NOVOM SADU, **F.BR.:4906, DOS.BR**..-ELABORAT "RACIJA" AK ZA BAČKU I BARANJU
1069.	**GYRMAI PETER**	OFICIRSKI ZAMENIK ISLEDNOG PODODSEKA U NOVOM SADU, **F.BR.:9596, DOS.BR**.:ELABORAT AK ZA BAČKU I BARANJU "ARMIJA"
1070.	**GYULAI LAJOS**	**KANJIŽA,** INSTRUKTOR "LEVENTE", **F.BR.:10404, DOS.BR.**:ELABORAT" RAD" AK ZA BAČKU I BARANJU
1071.	**GYULAY GABOR**	OPŠTINSKI BELEŽNIK U MOŠORINU, **F.BR.:10403, DOS.BR**.:ELABORAT "PRINUDNI RAD" AK ZA BAČKU I BARANJU
1072.	**GYULIJAN LUKACZ**	**OBILIĆEVO,** STRAŽAR NARODNE MAĐARSKE GARDE, **F.BR.:20535, DOS.BR**.:ELABORAT "MASOVNA UBISTVA" AK ZA BANAT
1073.	**GYURAKI PAL**	MAĐARSKI ZLOČINAC, **F.BR.:8131, DOS.BR**.:ELABORAT "ULAZAK[1] BARANJU
1074,	**GYURCSC JENO**	MAĐARSKI ZLOČINAC,BERBERIN IZ SRBOBRANA, **F.BR.:6274, DOS.BR.**:ELABORAT "RACIJA" AK ZA BAČKU I BARANJU
1075.	**GYURE KAROLY**	MAĐARSKI ZLOČINAC,NAČELNIK STARO-BEČEJSKOG SREZA, **F.BR**.:85W' **DOS.BR.**:ELABORATI "ULAZAK","ARMIJA" I "PRINUDNI RAD" AK ZA BAČKU BARANJU
1076.	**GYURICS JENO** ;l<I	**SRBOBRAN,** MAĐARSKI ZLOČINAC,BERBERIN, **F.BR.:8603, DOS.BR** "ULAZAK" AK ZA BAČKU I BARANJU
1077.	**GYURKOVICS**	PRIVREMENI KOMANDANT LOGORA U BAČKOJ TOPOLI, **F.BR.:9414, DOS.BR.**:ELABORAT AK ZA BAČKU i BARANJU "LOGORI"
1078.	**GYURSI LAJOŠ**	**KIKINDA,** PORUČNIK MAĐARSKE POLICIJE, **F.BR.:12544, DOS.BR.^**Ö "SISTEMATSKI TEROR" AK ZA BANAT „ $
1079.	**HABI FERENC**	**MARTONOŠ,** ČLAN MAĐARSKOG NARODNOG **VEĆA,**ZEMLJORADNIK, **R." DOS.BR.**:ELABORAT "ULAZAK" AK ZA BAČKU I BARANJU

	HABSBURG ALBRECHT	PUKOVNIK,KOMANDANT 38.HONVEDSKOG PUKA, **F.BR.:20568, DOS.BR**.iELABORAT "ULAZAK" AK ZA BAČKU I BARANJU
	HAGY ANTAL	MAĐARSKI GRADSKI SAVETNIK U NOVOM SADU, **F.BR.:4758, DOS.BR**.iELABORAT AK ZA BAČKU I BARANJU - PRIJAVE MESNIH POVERENIŠTAVA
	HAGYGYOGY	MAĐARSKI ZLOČINAC U ŽABLJU, **F.BR.-.5054, DOS.BR**.-.ELABORAT AK ZA BAČKU I BARANJU - PRIJAVE MESNIH POVERENIŠTAVA
1083.	**HAITS ISTVAN**	ČLAN "LEGITIMACIONOG ODBORA" I TRGOVAC U NOVOM SADU, **F.BR.:4976, DOS.BR**.iELABORAT AK ZA BAČKU I BARANJU - PRIJAVE MESNIH POVERENIŠTAVA
1084.	**HAJAS LASZLO**	MAĐARSKI POLICAJAC U STAROJ PALANCI, **F.BR.:9080, DOS.BR**.iELABORAT "ARMIJA" AK ZA BAČKU I BARANJU
1085.	**HAJD DR.STJEPAN**	NAČELNIK MINISTARSTVA POLJOPRIVREDE, **F.BR.:13906, DOS.BR**.:3684
1086.	**HAJMAN JOZEF**	**ŽABAU,** MAĐARSKI ZLOČINAC,ZEMLJORADNIK, **F.BR.:6824, DOS.BR**.iELABORAT "RACIJA" AK ZA BAČKU I BARANJU
1087.	**HAJNALALAJOS**	**MAĐARSKA,** POTPUKOVNIK,KOMANDANT 43.MAĐARSKOG PUKA POGRANIČNIH LOVACA, **F.BR.:17806, DOS.BR**.iELABORAT "DEPORTACIJA" AK ZA BAČKU I BARANJU
1088.	**HAJNAL JANOS**	**PETROVGRAD,** POLICIJSKI STRAŽAR ZATVORA U NOVOM KNEŽEVCU, **F.BR.112991, DOS.BR**.iELABORAT "SISTEMATSKI TEROR" AK ZA BANAT
1089.	**HAJNAL JANOS**	MAĐARSKI POLICAJAC U NOVOM KNEŽEVCU, **F.BR.:18007, DOS.BR**.iELABORAT "KONCENTRACIONI I RADNI LOGORI" AK ZA BANAT
1090.	**HAJNIKI DR.BEU**	MAĐARSKI POLICIJSKI SAVETNIK,ŠEF POLITIČKOG ODSEKA MAĐARSKE POLICIJE U NOVOM SADU, **F.BR.:9035, DOS.BR**.iELABORAT "LOGORI" AK ZA BAČKU I BARANJU
1091.	**HALAPI JANOS**	**ČURUG,** MAĐARSKI ZLOČINAC,ZIDAR, **F.BR.-.10166, DOS.BR**.iELABORAT "RACIJA" AK ZA BAČKU I BARANJU
1092.	**HALASI FERENCZ**	PRIPADNIK MAĐARSKE KONTRA-ŠPIJUNAŽE U "ŽUTOJ KUĆI" U SUBOTICI, **F.BR.H0050, DOS.BR**.iELABORAT "ARMIJA" AK ZA BAČKU I BARANJU
1093.	**HALASSY NANDOR**	HONVEDSKI MAJOR,ČLAN MAĐARSKE KONTRA-ŠPIJUNAŽE U SOMBORU, **F.BR.I10016, DOS.BR**.iELABORATI "ARMIJA" I "ULAZAK" AK ZA BAČKU I BARANJU
1094.	**HALASZ**	DETEKTIV POLICIJSKE STANICE U ČAKOVCU, **F.BR.:13907, DOS.BR**.:3684
1095,	**HAUSZ ANDRAS**	MAĐARSKI ZLOČINAC,NADNIČAR IZ GARDINOVACA, **F.BR.I6551, DOS.BR**.iELABORAT "RACIJA" AK ZA BAČKU I BARANJU
1096.	**HAUSZ ANDRAS**	NAREDNIK,POLICIJSKI LOGORSKI STRAŽAR, **F.BR.-.17976, DOS.BR**.iELABORAT "KONCENTRACIONI I RADNI LOGORI" AK ZA BANAT
1097.	**HALASZ DR.KAROLY**	**KIŠKUMHALAŠ,** ŠEF MAĐARSKE POLICIJE U SENTI, **F.BR.I8546, DOS.BR**.iELABORATI "ULAZAK" I "LOGORI" AK ZA BAČKU I BARANJU
1098.	**HAUSZ JOZSEF**	POLICIJSKI NAREDNIK U ŽABLJU, **F.BR.:4698, DOS.BR**.iELABORATI "ARMIJA" I "RACIJA" AK ZA BAČKU I BARANJU
1099,	**HAUSZ MIHALY**	REDOV MAĐARSKOG BICIKLISTIČKOG BATALJONA, **F.BR.I4645, DOS.BR**.iELABORAT AK ZA BAČKU I BARANJU-PRIJAVE MESNIH POVERENIŠTAVA
1100.	**HAUSZ MIHALY**	UČESNIK MASOVNOG ZLOČINA U MOŠORINU, **F.BR.:26031/169,** VIDI F.BR.4414-KONKOLY JOZEF
1101.	**HAUSZ MIKLOŠ**	PORUČNIK,ČLAN VEĆA MAĐARSKOG PREKOG VOJNOG SUDA U NOVOM SADU, **F.BR.I9699, DOS.BR**.iELABORAT "ARMIJA" AK ZA BAČKU I BARANJU
1102.	**HAUSZ PETER**	**MAĐARSKA,** POLICIJSKI DETEKTIV U SENTI, **F.BR.H7807, DOS.BR**.iELABORAT "DEPORTACIJA" AK ZA BAČKU I BARANJU
1103.	HAUTI **FERENCZ**	**BAČKO PETROVO SELO,** MAĐARSKI ZLOČINAC,NADNIČAR, **F.BR.:8566, DOS.BR**.iELABORAT "ULAZAK" AK ZA BAČKU I BARANJU
1104.	H*IER **JOZEF**	**RIĐICA,** MAĐARSKI ZLOČINAC,RATAR, **F.BR.:7878, DOS.BR**.iELABORATI "ULAZAK" I "LOGORI" AK ZA BAČKU I BARANJU

1105. HALER JOZEF MAĐARSKI ZLOČINAC,ZEMLJORADNIK, F**.BR**.:7879, **DOS.BR**.:ELABORAT "ULAZAK" AK ZA BAČKU I BARANJU

1106. HALLO ANDRAS STRAŽAR MAĐARSKE NARODNE GARDE, **F.BR.-.22235, DOS.BR** 'ELABnp "MASOVNA UBISTVA" AK ZA BANAT " RAT

1107. HALMAJI JANOS PORUČNIK,ZAMENIK KOMANDANTA **141** .MOBILIZACIONOG CENTRA U **F.BR.:11172, DOS.BR**.:ELABORAT "PRINUDNI RAD" AK ZA BAČKU I B A R M ^

1108. **HALMAS** DETEKTIV POLICIJSKE STANICE U ČAKOVCU, **F.BR.:13908 DOS BR** Ü

1109. **HALMOSY JOZEF** POLICIJSKI NAREDNIK U DONJOJ LENDAVI, **F.BR.:15449, DOS BR** -37^

1110. **HAMBRAM DR.NANDOR** SEKRETAR ODBORA ZA ODVOĐENJE SRBA NA PRINUDNI RAD U ITALIJU **F.BR.:11173, DOS.BR**.:ELABORAT "PRINUDNI RAD" AK ZA BAČKU I BARAU,

1111. HAMLER BELA MAĐARSKI ZLOČINAC U STAROM BEČEJU, **F.BR.:4952, DOS.BR** 'ELABORir "RACIJA" AK ZA BAČKU I BARANJU, TEŠKI ZLOČINAC

1112. HÄMO GABOR INŽENJER JEVREJSKE RADNE ČETE U KOLOSVARU, **F.BR.:11124, DOS.BR**.:ELABORAT "PRINUDNI RAD" AK ZA BAČKU I BARANJU

1113. HAMORI MAĐARSKI POLICIJSKI AGENT,SEF ODELJENJA, **F.BR.:8298, DOS BR** fURnc "ULAZAK" I "ARMIJA" AK ZA BAČKU I BARANJU "

1114. HAMORI BELA OPŠTINSKI BELEŽNIK U BAČKOM MONOŠTORU, **F.BR.:11174, DOS.BR.**:ELABORAT "PRINUDNI RAD" AK ZA BAČKU I BARANJU

1115. HANELEK PUKOVNIK,ŠEF KOMANDANATA JAVNE SIGURNOSTI ZA MEĐUMURJE ČLANI PREDSEDNIK SENATA RATNOG SUDA, **F.BR.:21689, DOS.BR**.:3817

1116. HANAK IGNAC **ČURUG,** PREDSEDNIK OPŠTINE U ČURUGU,RATAR, **F.BR.:4832, DOS.BR**.:ELABORAT "RACIJA" AK ZA BAČKU I BARANJU

1117. HANAK MIHALY **ČURUG,** OPŠTINSKI POSLUŽITELJ, **F.BR.:4833, DOS.BR**.:ELABORAT 'RACIJA"AK ZA BAČKU I BARANJU

1118. HANAK SANDOR **BAČKO GRADIŠTE,** OPŠTINSKI POLICAJAC U BAČKOM GRADIŠTU, **F.BR.:9747, DOS.BR**.:ELABORAT "ARMIJA" AK ZA BAČKU I BARANJU

1119. HANRIK IMRE MAĐARSKI ZLOČINAC, **F.BR.:8254, DOS.BR.**:ELABORAT "ULAZAK" AK ZA BAČKU I BARANJU

1120. HARASZTOS JANOS SLUŽBENIK POLICIJSKE ŠKOLE U NOVOM SADU, **F.BR.:4666, DOS.BR**..-ELABORAT AK ZA BAČKU I BARANJU-PRIJAVE MESNIH POVERENIŠTAV?

1121. HARKAI JOZSEF POLICIJSKI POTPUKOVNIK,KOMANDANT 5.ISLEDNOG PODODSEKA POLICIJE TZV."ARMIJA", **F.BR.:2796, INV.BR**.:2468,2490,2504,2488,2485, **DOS.BR**.:ELABORAT "ARMIJA" AK ZA BAČKU I BARANJU

1122. HARKANJI KAPETAN,MAĐARSKI ZLOČINAC, **F.BR.:7945, DOS.BR**.:ELABORAT "ULAZAK'AK ZA BAČKU I BARANJU

1123. HARKVAI FULOP **NOVI VRBAS,** POTPORUČNIK RADNE ČETE U FILAKOVU-ČEŠKA, **F.BR**.:11175, **DOS.BR**.:ELABORAT "PRINUDNI RAD" AK ZA BAČKU I BARANJU

1124. HARMAT DR.JANOS **BUDIMPEŠTA,** VOJNO-SUDSKI PORUČNIK 1.MAĐARSKE PEŠADIJSKE AFIMIJT **F.BR.:10108, DOS.BR**.:ELABORAT "ULAZAK" AK ZA BAČKU I BARANJU

1125. HARMAT IMRE REZERVNI NAREDNIK MAĐARSKE VOJSKE, **F.BR.:7892,** DOS.BR.:ELABORA. "ULAZAK" AK ZA BAČKU I BARANJU R(1«<

1126. HARSANYI LASZLO **GOSPODINCI,** MAĐARSKI ZLOČINAC,UČITELJ, **F,BR.:4836, DOS.BR**.:EL^,J AK ZA BAČKU I BARANJU nTA

1127. HARTNER FERDINAND (LINDVAY) BUDIMPEŠTA, POSLANIK **I** SENATOR MAĐARSKOG PARLAMti **F.BR.:20033** _ -

1128. HAŠKA JANOS **BAJŠA,** MAĐARSKI ZLOČINAC,ZEMLJORADNIK, **F.BR.:8399, DOS.BR.** "ULAZAK" AK ZA BAČKU I BARANJU

1129. **HEGEDIIS ISTVAN** MAĐARSKI ZLOČINAC U MOŠORINU, **F.BR.:4419, INV.BR**.:9203

1130. **HEGEDIS MARIJA** MAĐARSKI ZLOČINAC U ŽABLJU, **F.BR.:5040,** DOS.BR.:ELABORATAK^ BARANJU - PRIJAVE MESNIH POVERENIŠTAVA

1131. HEGEDUS DR.IMRE PREDSEDNIK MAĐARSKOG VOJNOG SUDA U SEGEDINU, **F.BR.:9743, DOS.BR**.:ELABORAT "ARMIJA" AK ZA BAČKU I BARANJU

1132 **HEGEDUSDYORGY** UČESNIK MASOVNOG ZLOČINA U MOŠORINU, **F.BR.:26031/93,** VIDI F.BR.4414-KONKOLY JOZEF

1133 **HEGEDUSERZSEBET** UČESNICA MASOVNOG ZLOČINA U MOŠORINU, **F,BR.:26031/221,** VIDI F.BR.4414-KONKOLY JOZEF

1134 **HEGEDUSGYORGY** DETEKTIV LOGORA U ŠARVARU, **F.BR.:9438, DOS.BR**.iELABORAT AK ZA BAČKU I BARANJU "LOGORI"

1135 **HEGEDUS LASZLO** **HORGOŠ,** MAĐARSKI ZLOČINAC,DIREKTOR D.M.K.S-a, **F.BR.:9036, DOS.BR**.iELABORAT "LOGORI" AK ZA BAČKU I BARANJU

1136 **HEGEDUS N.** KAPETAN MAĐARSKE VOJSKE, **F.BR.:8277, DOS.BR**.iELABORAT "ULAZAK" AK ZA BAČKU I BARANJU

1137 **HEGEDUS SANDOR** POTPORUČNIK MAĐARSKE OBAVEŠTAJNE SLUŽBE U SUBOTICI, **F.BR.:7982, DOS.BR**.iELABORAT "ULAZAK" AK ZA BAČKU I BARANJU

1138 **HEGYI JOZSEF** **NOVI SAD,** PRIPADNIK MAĐARSKE KONTRA-ŠPIJUNAŽE U NOVOM SADU, **F.BR.I4734, DOS.BR**.iELABORATI "RACIJA I "LOGORI" AK ZA BAČKU I BARANJU

1139 **HEX STEVAN** 'S.. **SOMBOR,** MAĐARSKI ZLOČINAC,TRGOVAC, **F.BR.:8351, DOS.BR**.iELABORAT "ULAZAK" AK ZA BAČKU I BARANJU

1140 **HELMIN.** *ot* POLICIJSKI PUKOVNIK,PREDSEDNIK MAĐARSKOG PREKOG VOJNOG SUDA, **F.BR.I9768, DOS.BR**.iELABORAT "ARMIJA" AK ZA BAČKU I BARANJU

1141 **HELOTG DEZSO** KAPLAR MAĐARSKE VOJSKE, **F.BR.H1181, DOS.BR**.iELABORAT "PRINUDNI RAD" AK ZA BAČKU I BARANJU

1142 **HEMETH RADOSZAVLJEVIC LAJOS** MAĐARSKI ZLOČINAC,PRIVATNIK IZ NOVOG SADA, **F.BR.:4983, DOS.BR**.iELABORAT AK ZA BAČKU I BARANJU - PRIJAVE MESNIH POVERENIŠTAVA

1143. **HENDI GABOR** ZAMENIK SRESKOG NAČELNIKA U ŽABUU, **F.BR.:11178, DOS.BR**.iELABORAT "PRINUDNI RAD" AK ZA BAČKU I BARANJU

1144. **HENNYEI GUSTAV** GENERAL-MAJOR,ŠEF ODELJENJA MINISTARSTVA ODBRANE ZA PRINUDNI RAD, **F.BR**.I1**1180, DOS.BR**.iELABORAT "PRINUDNI RAD" AK ZA BAČKU I BARANJU

1145. **HENRI JANOS** **SEGEDIN,** KOMANDANT 5.MAĐARSKOG PIONIRSKOG BATALJONA, **F.BR.:4629, DOS.BR**.iELABORAT AK ZA BAČKU I BARANJU-PRIJAVE MESNIH POVERENIŠTAVA

1146. **HERBUTIMRE** 8 i MAĐARSKI ZLOČINAC,FABRIČKI RADNIK, **F.BR.I8081, DOS.BR**.iELABORAT "ULAZAK" AK ZA BAČKU I BARANJU

1147. **HERING STJEPAN** MAĐARSKI ZLOČINAC U ČURUGU, **F.BR.:6367, DOS.BR**.iELABORAT "RACIJA" AK ZA BAČKU I BARANJU

1148. **HEVER SANDOR** **BUDISAVA,** NAREDNIK MAĐARSKE OPŠTINSKE POLICIJE U VILOVU, **F.BR.I4892, DOS.BR**.iELABORAT "RACIJA" AK ZA BAČKU I BARANJU

1149. **HEVFRY LAJOS** MAĐARSKI POLICAJAC, **F.BR.I4672, DOS.BR**.iELABORAT AK ZA BAČKU I BARANJU-PRIJAVE MESNIH POVERENIŠTAVA

1150. **HEVES** POTPUKOVNIK 16.BATALJONA MAĐARSKIH POGRANIČNIH LOVACA, **F.BR.:4615, DOSLBR**.iELABORAT AK ZA BAČKU I BARANJU-PRIJAVE MESNIH POVERENIŠTAVA

1151. **HEVESIDYORGY** MAĐARSKI ZLOČINAC,NADNIČAR IZ STAROG VRBASA, **F.BR.:8094, DOS.BR**.iELABORAT "ULAZAK" AK ZA BAČKU I BARANJU

1152. **HIDASI B E U** OPŠTINSKI BELEŽNIK U ADI, **F.BR.H1182, DOS.BR**.iELABORAT "PRINUDNI RAD" AK ZA BAČKU I BARANJU

1153. **H LES JANEZ** VOJNIK VOJNE STANICE U TIŠINI, **F.BR.:15478, DOS.BR**.I3390

1154. **HOBERTUSZ JANOS** PREDSEDNIK OPŠTINE PARABUĆ, **F.BR.:11185, DOS.BR**.iELABORAT "PRINUDNI RAD" AK ZA BAČKU I BARANJU

1155. **H°DI DR.ISTVAN** PREDSEDNIK SRESKOG SUDA U BEČEJU, **F.BR.:4927, DOS.BR**.iELABORAT "RACIJA" AK ZA BAČKU I BARANJU

'156. **H°DIK DAVID** **ADA,** MAĐARSKI ZLOČINAC, **F.BR.I4956, DOS.BR**.iELABORAT "RACIJA" AK ZA BAČKU I BARANJU

1157. **H°DIK DAVID** **STARI BEČEJ,** MAĐARSKI ZLOČINAC,POTPRESEDNIK OPŠTINE, **F.BR.:8582, DOS.BR**.iELABORAT "ULAZAK" AK ZA BAČKU I BARANJU

1158. **HODIK LAJOS** OPSTINSKI REDAR U STAROM BEČEJU, **F.BR.:4951, DOS.BR**.:ELABORaT "RACIJA" AK A BAČKU I BARANJU AT

1159. HODONICSKI PAL MAĐARSKI ZLOČINAC,PILJAR, **F.BR.:8255, DOS.BR**.iELABORAT "ULA7a BAČKU I BARANJU

1160. **HOFMAN DR.JANOS** **ČONOPUA,** MAĐARSKI ZLOČINAC,ADVOKAT, **F.BR.:7591 DOS BR •** "ULAZAK" AK ZA BAČKU I BARANJU ' ' "EUBQC.

1161. HOGYESZ LASZLO MAĐARSKI POLITIČKI INSPEKTOR, **F.BR.:4746, DOS.BR**.iELABORAT **AK 7** I BARANJU -PRIJAVE MESNIH POVERENIŠTAVA ^;

1162. **HOLCZER ISTVAN (PISTA)** MAĐARSKI ZLOČINAC U SOMBORU, **F.BR.:8353, DOS.BR** 'ELABORAT "ULAZAK" AK ZA BAČKU I BARANJU T

1163. **HOLI JOZSEF** **RUMUNIJA,** POLICIJSKI LOGORSKI STRAŽAR,NADNIČAR, **F.BR.:16235 DOS.BR**.iELABORAT "KONCENTRACIONI I RADNI LOGORI" AK ZA BANAT

1164. **HOLLOSI ANDRAS** MAĐARSKI ZLOČINAC,GRAFIČKI RADNIK, **F.BR.:7983, DOS.BR** 'ELABORAT "ULAZAK" AK ZA BAČKU I BARANJU

1165. **HOLOMARTON** MAĐARSKI ZLOCINAC,RATAR, **F.BR.-.8256, DOS.BR**.iELABORAT "ULAZAK1 BAČKU I BARANJU •AKj

1166. **HOLOSI GYORGY** MAĐARSKI ZLOČINAC U ŽABLJU, **F.BR.:5041, DOS.BR**.iELABORAT AK ZA BAP BARANJU - PRIJAVE MESNIH POVERENIŠTAVA '

1167. **HOLOSI JANOS** MAĐARSKI ZLOČINAC,ZEMLJORADNIK, **F.BR.:6827, DOS.BR**.iELABORATTOr, AK ZA BAČKU I BARANJU

1168. HOLPERT SIMON **SOMBOR,** MAĐARSKI ZLOČINAC,MESAR, **F.BR.:7613, DOS.BR**.iELABORAT "ULAZAK" AK ZA BAČKU I BARANJU

1169. **HOMANYIMARTIN** **ŽABAU,** MAĐARSKI ZLOČINAC,BRAVAR, **F.BR.:6828, DOS.BR**.iELABORAT "RACIJA" AK ZA BAČKU I BARANJU

1170. HOMOKI GYORGY MAĐARSKI POLICAJAC U BAČKOM PETROVOM SELU, **F.BR.:9748, DOS.BR**.iELABORAT "ARMIJA" AK ZA BAČKU I BARANJU

1171. **HOMOUANANDOR** **SENTA,** ČUVAR ZATVORA U ADI, **F.BR.I8480, DOS.BR**.iELABORAT 'ULAZAK1«; ZA BAČKU I BARANJU

1172. **HONVAGYOPAL** POLICIJSKI NAREDNIK ISLEDNOG PODODSEKA U NOVOM SADU, **F.BR**.I9! **DOS.BR**.iELABORAT AK ZA BAČKU I BARANJU "ARMIJA"

1173. HORAK FRANJA MAĐARSKI ZLOČINAC,MESAR, **F.BR.:9541, DOS.BR**.iELABORAT AK ZA BAČKU! BARANJU "LOGORI"

1174. **HORGAS ISTVAN** **ŽABALJ,** MAĐARSKI ZLOČINAC,OPANČAR, **F.BR.:6830, DOS.BR**.iELABORAT "RACIJA" AK ZA BAČKU I BARANJU

1175. **HORHES JANOS** MAĐARSKI ZLOČINAC U STAROM BEČEJU,MESAR, **F.BR.:6335, DOS.BR**.iELABORAT "RACIJA" AK ZA BAČKU I BARANJU

1176. **HORINTAS GEZA** PREDSEDNIK KOTARA U PRELOGU, **F.BR.:24072, DOS.BR**.I4649

1177. **HORSAG LUKACS** MAĐARSKI ZLOČINAC U GARDINOVCIMA,OPŠTINSKI POSLUŽITELJ, F.BR-W **DOS.BR**.iELABORAT "RACIJA" AK ZA BAČKU I BARANJU „j,;

1178. **HORTHY MIKLOS DE NAGYBANYA** ADMIRAL,KRALJEVSKI NAMESNIK MAĐARSKE,VRHOVNI KOMAN MAĐARSKE VOJSKE, **F.BR.:2779, INV.BR**.-.2420- . 2422,2471,2432,2529,2415,2430,2545,2639,2544,2502,2441,2685,2691,ZW 43,2467,2425,2509,2754,2768, **DOS.BR**.iELABORAT "PRINUDNI RAD'AK ^ 'w? I BARANJU

1179. HORTI VINCE **ČURUG,** MAĐARSKI ZLOČINAC,OPŠTINSKI ČINOVNIK, **F.BR.-.8525, DOS.BR**.iELABORAT "ULAZAK" AK ZA BAČKU I BARANJU 0,.

1180. HORTI VINEZE MAĐARSKI ZLOČINAC U ČURUGU, **F.BR.:6368, DOS.BR**.iELABORAT ZA BAČKU I BARANJU

1181. HORTOBADYI JANOS PORUČNIK JEVREJSKE RADNE ČETE BR. 105/7,BANKARSKI ČINOVNIK^. BUDIMPEŠTI, **F.BR.I11197, DOS.BR**.iELABORAT "PRINUDNI RAD" AK ^ BARANJU

82	**HORVARH SANDOR**	ŠEF AGENATA MAĐARSKE POLICIJSKE ISLEDNE USTANOVE "MILO" U STAROM BEČEJU, **F.BR..-4919, DOS.BR**.:ELABORATI "RACIJA" I "ARMIJA" AK ZA BAČKU I BARANJU
83.	HORVAT	SRESKI NAČELNIK U MOHAČU, **F.BR.:9500, DOS.BR.**:ELABORAT AK ZA BAČKU I BARANJU "LOGORI"
84.	**HORVAT**	KAPLAR JEVREJSKOG RADNOG PUKA U BORSKOM RUDNIKU, **F.BR.:11187, DOS.BR.**:ELABORAT "PRINUDNI RAD" AK ZA BAČKU I BARANJU
	HORVAT ANTAL	MAĐARSKI ZLOČINAC,GOSTIONIČAR IZ SRBOBRANA, **F.BR.:6284, DOS.BR**.:ELABORAT "RACIJA" AK ZA BAČKU I BARANJU
	HORVAT DYORDY	**ĐER,** KOMANDANT LEVENTE U ČURUGU,UČITELJ, **F.BR.:11190, DOS.BR**.'.ELABORAT "PRINUDNI RAD" AK ZA BAČKU I BARANJU
87.	**HORVAT ENORE**	NAREDNIK POLICIJSKE STANICE U ČAKOVCU, **F.BR.:24464, DOS.BR**.:5002
	HORVAT FRANJA	MAĐARSKI ZLOČINAC,KROJAČ U STAROM BEČEJU, **F.BR.:6303, DOS.BR**.:ELABORAT "RACIJA" AK ZA BAČKU I BARANJU
	HORVAT GABOR	KOMANDANT LEVENTE,UPRAVNIK OSNOVNE ŠKOLE U SRBOBRANU, **F.BR..-11189, DOS.BR**..-ELABORAT "PRINUDNI RAD" AK ZA BAČKU I BARANJU
90.	**HORVAT GEZA**	NAREDNIK ISLEDNOG PODODSEKA U NOVOM SADU, **F.BR.:9597, DOS.BR**.:ELABORAT AK ZA BAČKU I BARANJU "ARMIJA"
	HORVAT (MRE	*NAREDNIK MAĐARSKE POLICIJE,* **F.BR..7942, DOS.BR**.:ELABORAT "ULAZAK" AK ZA BAČKU I BARANJU
92.	**HORVAT ISTVAN**	**VELIKA KANJIŽA,** NADZORNIK LOGORA U VELIKOJ KANJIŽI, **F.BR.:9042, DOS.BR**.:ELABORAT "LOGORI" AK ZA BAČKU I BARANJU
93.	**HORVAT ISTVAN**	**TEMERIN,** MAĐARSKI ZLOČINAC,RATAR, **F.BR.:10167, DOS.BR**.:ELABORAT "RACIJA" AK ZA BAČKU I BARANJU
94.	**HORVAT ISTVAN**	UČESNIK MASOVNOG ZLOČINA U MOŠORINU, **F.BR.:26031/196,** VIDI F.BR.4414-KONKOLY JOZEF
95.	**HORVAT ISTVAN (POTYKA)**	**ČURUG,** MAĐARSKI ZLOČINAC, **F.BR.:10168, DOS.BR**.:ELABORAT "RACIJA" AK ZA BAČKU I BARANJU
96.	**HORVAT JOZEF**	USTAŠA IZ ERDEVIKA, **F.BR,:22520, DOS.BR.**:ELABORAT "POČETAK OKUPACIJE I STVARANJE NDH" AK ZA SREM
97,	**HORVAT JOZEF**	USTAŠA IZ ERDEVIKA, **F.BR.:22521, DOS.BR.**:ELABORAT "POČETAK OKUPACIJE I STVARANJE NDH" AK ZA SREM
	HORVATJOZSEF	**SOMBOR,** MAĐARSKI ZLOČINAC,OBUĆAR, **F.BR.:7609, DOS.BR**.:ELABORAT "ULAZAK" AK *ZA* BAČKU I BARANJU
99.	**HORVAT JOZSEF**	**ČURUG,** MAĐARSKI ZLOČINAC,NADNIČAR, **F.BR.:10169, DOS.BR**.:ELABORAT "RACIJA" AK ZA BAČKU I BARANJU
1200.	**HORVATJOZSEF**	MAĐARSKI ZLOČINAC,BIVŠI JUGOSLOVENSKI PUKOVNIK, **F.BR.:17863, DOS.BR.**:ELABORAT "DEPORTACIJA" AK ZA BAČKU I BARANJU
1201.	**HORVAT JOZSEF-JOŠKA**	**BUDISAVA,** MAĐARSKI OPŠTINSKI POLICAJAC, **F.BR.:4880, DOS.BR**.:ELABORAT "RACIJA" AK ZA BAČKU I BARANJU
1202.	**HORVAT LAJOS**	MAĐARSKI ZLOČINAC,ZEMLJORADNIK, **F.BR.:7934, DOS.BR.**:ELABORAT "ULAZAK" AK ZA BAČKU I BARANJU
1203.	**HORVAT MAGDA**	**SOMBOR,** MAĐARSKI ZLOČINAC,DOMAĆICA, **F.BR.:8354, DOS.BR.**:ELABORAT "ULAZAK" AK ZA BAČKU I BARANJU
1204.	**HORVAT MARGITA**	MAĐARSKA ZLOČINKA,DOMAĆICA IZ SRBOBRANA, **F.BR.;6285, DOS.BR.**:ELABORAT "RACIJA" AK ZA BAČKU I BARANJU
1205.	**HORVAT MIHALY**	OPŠTINSKI ZAKLETNIK U ŽABLJU, **F.BR.:4792, DOS.BR.**:ELABORAT AK ZA BAČKU I BARANJU - PRIJAVE MESNIH POVERENIŠTAVA
1206.	**H°RVATMIKL0S**	POLICIJSKI NAREDNIK ISLEDNOG PODODSEKA U NOVOM SADU, F**.BR.:9557, DOS.BR**.:ELABORAT AK ZA BAČKU I BARANJU "LOGORI"
1207.	**HORVAT PAL**	FUNKCIONER KONCENTRACIONOG LOGORA U ŠARVARU I ČLAN TERORISTIČKE ORGANIZACIJE "NJILAŠI", F**.BR.:13909, DOS.BR.:3684**

1208.	**HORVAT PETRONKA**	MAĐARSKI ZLOČINAC,DOMAĆICA, **F.BR.:10170, DOS.BR** "ELABORAT ZA BAČKU I BARANJU
1209.	**HORVAT SANDOR**	HONVEDSKI PORUČNIK,PRIPADNIK MAĐARSKE KONTRA-ŠPIJUNAŽF KUĆI" U SUBOTICI, **F.BR.;10048, DOS.BR.**:ELABORAT "ARMIJA" AK 7* „ BARANJU ^ BACK
1210.	**HORVAT SANDOR**	**CURUG,** MAĐARSKI ZLOCINAC,GOSTIONIČAR, **F.BR.-.10171, DOS.BR** -c RACIJA" AK ZA BAČKU I BARANJU E I %
1211.	**HORVAT SNDOR**	MAĐARSKI ZLOČINAC,PILJAR, **F.BR**.:8142, **DOS.BR**.-.ELABORAT "ULA7A* BAČKU I BARANJU AK ž
1212.	**HORVAT STJEPAN**	MAĐARSKI POLICAJAC U ČAKOVCU, **F.BR**.:13910, **DOS.BR**.-.3684
1213.	**HORVATZOLTAN**	**BERONJE,** MAĐARSKI ZLOČINAC,APOTEKAR U BERONJAMA **F BR 'RAJO DOS.BR**.-.ELABORAT "RACIJA" AK ZA BAČKU I BARANJU ' '
1214.	**HORVATH**	NAREDNIK U LOGORU U KIŠTARCI, **F.BR**.:9405, **DOS.BR**.:ELABORATAK7a BAČKU I BARANJU "LOGORI" ^
1215.	**HORVATH ANDRIJA**	MAĐARSKI ZLOČINAC,KAFEDŽIJA IZ NOVOG SADA, **F.BR**.:5003 **DOS.BR**.:ELABORAT AK ZA BAČKU I BARANJU
1216.	**HORVATH ANNA**	UČESNICA MASOVNOG ZLOČINA U MOŠORINU, **F.BR**.:26031/216 VIDIFBfU KONKOLY JOZEF ' ' %
1217.	**HORVATH BANDI**	MAĐARSKI ZLOČINAC,NADNIČAR, **F.BR**.:8257, **DOS.BR**.:ELABORAT "UUZAtc« ZA BAČKU I BARANJU
1218.	**HORVATH BELA**	KOMANDANT 149.MOBILIZACIONOG CENTRA U NOVOM VRBASU, **F.BR**.:1li8j **DOS.BR**.:ELABORAT "PRINUDNI RAD" AK ZA BAČKU I BARANJU
1219.	**HORVATH DRJMRE**	**BAČBOKOD,** OPŠTINSKI BELEŽNIK U ĐURĐEVU, **F.BR.:4863, DOS.BR**.:ELABORATI "RACIJA","LOGORI","ARMIJA" I »PRINUDNI RAD" AK ZA BĆ I BARANJU
1220.	**HORVATH DR.ZOLTAN**	ZAMENIK SRESKOG NAČELNIKA U APATINU, **F.BR.:11192, DOS.BR.**:ELAB0RAT "PRINUDNI RAD" AK ZA BAČKU I BARANJU
1221.	**HORVATH ENDRE**	**PEČUJ,** OPŠTINSKI BELEŽNIK U KAĆU, **F.BR.:11191, DOS.BR**.:ELABORAT "PRINUDNI RAD" AK ZA BAČKU I BARANJU
1222.	**HORVATH ENDRE-ANDRAS**	OPŠTINSKI BELEŽNIK U KAĆU, **F.BR.:9733, DOS.BR.**:ELABORAT "ARMIJA'» ZA BAČKU I BARANJU
1223.	**HORVATH FERENC**	UČESNIK MASOVNOG ZLOČINA U MOŠORINU, **F.BR.:26031/180,** VIDI FBR4414-KONKOLY JOZEF
1224.	**HORVATH FERENCZ**	**STARI BEČEJ,** MAĐARSKI AGENT,KROJAČ, **F.BR.:8585, DOS.BR**.:ELABORAT "ULAZAK" AK ZA BAČKU I BARANJU
1225.	**HORVATH FERENCZ**	**KAPOŠVAR,** GENERAL-MAJOR,KOMANDANT 4.MAĐARSKE ARMIJE U PECUJU **.,** **F.BR.:10083, DOS.BR.**:ELABORAT "ULAZAK" AK ZA BAČKU I BARANJU
1226.	**HORVATH ISTVAN**	MAĐARSKI POLICIJSKI NAREDNIK U STAROM BEČEJU, **F.BR.:4920, DOS.BR**.:ELABORATI "RACIJA" I "ARMIJA" AK ZA BAČKU I BARANJU
1227.	**HORVATH ISTVAN**	POTPORUČNIK,KOMANDANT ZATVORA "TUNELE" U SENTI, **F.BR.-.9688, DOS.BR**.lELABORAT "ARMIJA" AK ZA BAČKU I BARANJU
1228.	**HORVATH JAKOV**	MAĐARSKI ZLOČINAC,NADNIČAR, **F.BR.:8258, DOS.BR.**:ELABORAT "ULAZAK ZA BAČKU I BARANJU
1229.	**HORVATH JANOS**	PRIPADNIK ISLEDNOG PODODSEKA U NOVOM SADU, **F.BR.:10080, DOS.BR**.:ELABORAT "ARMIJA" AK ZA BAČKU I BARANJU v %
1230.	**HORVATH JOZEF**	POTPORUČNIK,KOMANDIR RADNE ČETE BR.5018 U BUDIMPEŠTI, F**.BR-'11 DOS.BR**.:ELABORAT "PRINUDNI RAD" AK ZA BAČKU I BARANJI #
1231.	**HORVATH JOZSEF**	POLICIJSKI PODNAREDNIK ISLEDNOG PODODSEKA U NOVOM SADU, r.o - **DOS.BR**.:ELABORAT AK ZA BAČKU I BARANJU "LOGORI"
1232.	**HORVATH JOZSEF**	MAĐARSKI POLICIJSKI NAREDNIK ***U*** STAROM BEČEJU, **F.BR,*:9739,* DOS.BR**.'.ELABORAT "ARMIJA" AK ZA BAČKU 1 BARANJU -
1233.	**HORVATH JOZSEF**	PODBELEŽNIK OPŠTINE ***U*** SRBOBRANU, **F.BR..-11193,** DOS.BR.:ELABORA! "PRINUDNI RAD" AK ZA BAČKU I BARANJU

	VÄTH JOZSEF vitez H°H	GENERAL-MAJOR,INSPEKTOR MAĐARSKIH LOGORA U BAČKOJ, **F.BR.:9393** **DOS.BR**.iELABORAT AK ZA BAČKU I BARANJU "LOGORI"
1235.	rtPVATH KAROLY vitez H°H	POTPUKOVNIK,NADZORNIK MAĐARSKIH LOGORA, **F.BR.-.9392,** **DOS.BR**.iELABORATI AK ZA BAČKU I BARANJU "LOGORI" I "ARMIJA"
1236.	hORVATH LAJOS	OKUPATORSKI POLICIJSKI NAREDNIK, **F.BR.-.4719, DOS.BR**.'.ELABORATI "RACIJA" I "ARMIJA" AK ZA BAČKU I BARANJU
1237.	HORVATH LAJOS	MAĐARSKI *SVEŠTENIK* U *NOVOM* SADU,ČLAN MAĐARSKOG PARLAMENTA, **F.BR.I4970, DOS.BR**.iELABORAT AK ZA BAČKU I BARANJU - PRIJAVE MESNIH *POVERENIŠTAVA*
1238.	HORVATH LAJOS	KOMANDIR MAĐARSKE POLICIJSKE STANICE U STAROM BEČEJU, **F.BR.:8583, DOS.BR**.iELABORAT "ULAZAK" AK ZA *BAČKU I* BARANJU
1239.	HORVATH LAJOS	**BAJA,** PORUČNIK,KOMANDANT RADNE ČETE U BAJI, **F.BR.:11194, DOS.BR**.iELABORAT "PRINUDNI RAD" *AK ZA BAČKU I* BARANJU
1240.	HORVATH LASZLO	NAREDNIK,KOMANDIR MAĐARSKE POLICIJSKE STANICE U STAROM BEČEJU, **F.BR.I8584, DOS.BR**.iELABORATI "ULAZAK" I "LOGORI" AK ZA BAČKU I BARANJU
1241.	HORVATH MARISKA	UČESNICA MASOVNOG ZLOČINA U MOŠORINU, **F.BR.:26031/215,** VIDI F.BR.4414-KONKOLY JOZEF
1242.	HORVATH MARTON	MAĐARSKI POLICAJAC, **F.BR.:9740, DOS.BR**.iELABORAT "ARMIJA" AK ZA BAČKU I BARANJU
1243.	HORVATH MATYAS	**SENTA,** REDOV NEPOZNATE MAĐARSKE JEDINICE, **F.BR.I4677, DOS.BR**.iELABORAT AK ZA BAČKU I BARANJU-PRIJAVE MESNIH POVERENIŠTAVA
1244.	HORVATH MIHALY	MAĐARSKI ZLOČINAC U MOŠORINU, **F.BR.:4422, INV.BR**.:9203
1245.	HORVATH MIHALY	PREDSEDNIK OPŠTINE U GORNJEM KOV1LJU, **F.BR.:11196, DOS.BR**.iELABORAT "PRINUDNI RAD" AK ZA BAČKU I BARANJU
1246.	HORVATH N.	HONVEDSKI OFICIR,ZASTUPNIK MAĐARSKOG DRŽAVNOG TUŽIOCA, **F.BR.:9694, DOS.BR**.iELABORAT "ARMIJA" AK ZA BAČKU I BARANJU
1247.	HORVATH N.	**JAGODNJAK,** MAĐARSKI VITEZ, **F.BR.:9755, DOS.BR**.iELABORAT "ARMIJA" AK ZA BAČKU I BARANJU
1248.	HORVATH PETER	AGENT MAĐARSKE KONTRA-ŠPIJUNAŽE U NOVOM SADU, **F.BR.:9744, DOS.BR**.iELABORAT "ARMIJA" AK ZA BAČKU I BARANJU
1249.	HROMISCH JANOS	OPŠTINSKI BELEŽNIK U RUSKOM KRSTURU, **F.BR.H1198, DOS.BR**.iELABORAT "PRINUDNI RAD" AK ZA BAČKU I BARANJU
1250.	HUDJI PETER	**GOSPOĐINCI,** MAĐARSKI ZLOČINAC, **F.BR.I6416, DOS.BR**.iELABORAT "RACIJA" AK ZA BAČKU I BARANJU
1251.	HUDYI PETER	**ŽABAU,** MAĐARSKI ZLOČINAC,ZEMLJORADNIK U ŽABLJU, **F.BR.:6831, DOS.BR**.iELABORAT "RACIJA" AK ZA BAČKU I BARANJU
1252.	HULINAYGYLA	KAPETAN MAĐARSKE VOJSKE U BAČKOJ TOPOLI, **F.BR.:9418, DOS.BR**.iELABORAT AK ZA BAČKU I BARANJU "LOGORI"
1253.	HUNADI ROMAN	ČLAN KULTURBUNDA U IRIGU, **F.BR.:24787, DOS.BR**.iELABORAT "POLITIČKE VLASTI U NDH,NJEN PREDSTAVNIK U SREMU DR.JAKOB ELIKER I NJIHOVI ZLOČINI" AK ZA ASREM
1254.	HUNYADI LASZLO	OPŠTINSKI BELEŽNIK U PRIGREVICII RIĐICI, **F.BR.:11199, DOS.BR**.iELABORAT "PRINUDNI RAD" AK ZA BAČKU I BARANJU
1255.	HUSZAK A. MIHALY	UČESNIK MASOVNOG ZLOČINA U MOŠORINU, **F.BR.:26031/102,** VIDI F.BR.4414-KONKOLY JOZEF
'256.	HUSZAK DOMONKOS	MAĐARSKI ZLOČINAC,ŠTAMPAR, **F.BR.:8355, DOS.BR**.iELABORAT "ULAZAK" AK ZA BAČKU I BARANJU
1257.	HUSZAR ANDRAS	**BAJŠA,** PRIPADNIK MAĐARSKE NARODNE STRAŽE U BAJŠI, **F.BR.:8412, DOS.BR**.iELABORAT "ULAZAK" AK ZA BAČKU I BARANJU
'258.	HUSZAR JANOS	MAĐARSKI ZLOČINAC,LIMAR IZ GARDINOVACA, **F.BR.I6547, DOS.BR**.iELABORAT "RACIJA" AK ZA BAČKU I BARANJU

1259. HUSZKA **BELA**	MAĐARSKI POLICIJSKI AGENT *U NOVOM SA* DU, **F.BR.:9082, DOS BR** "ARMIJA" AK ZA BAČKU I BARANJU
1260. I DAJ I	MAĐARSKI ZLOČINAC,FABRIČKI RADNIK, **F.BR.:8133, DOS.BR/**ELABOR UHAT "ULAZAK" AK ZA BAČKU I BARANJU
1261. IHAR0SY LJUDEVIT	USTAŠKI PORUČNIK, **F.BR.:23210, DOS.BR**.:4099
1262. IHASZ LAJOS	LOGORSKI POLICAJAC U BAČKOJ TOPOLI, **F.BR.:9430, DOS.BR** 'ELARno ZA BAČKU I BARANJU "LOGORI"
1263. ILES	MAĐARSKI ZLOČINAC,STUDENT MEDICINE, **F.BR.:8296, DOS.BR** 'ELARno •ULAZAK" AK ZA BAČKU I BARANJU '
1264. ILGEN N.	MAĐARSKI ZLOČINAC, **F.BR.:8014, DOS.BR**.iELABORAT **'ULAZAK'** BARANJU
1265. ILLES ISTVAN	*OPŠTINSKI ČINOVNIK.MAĐARSKI* ZLOČINAC IZ GORNJEG *KOVIUA* **F 8a DOS.BR**.iELABORATI "ARMIJA" I "PRINUDNI RAD" AK ZA BAČKU I BARANjif*
1266. IMRE N.	POLICIJSKI AGENT MAĐARSKE KONTRA-ŠPIJUNAŽE U NOVOM SADU Fan **DOS.BR**.iELABORAT "ARMIJA" AK ZA BAČKU I BARANJU ' ^
1267. IMREDI BELA	VOĐA STRANKE MAĐARSKE OBNOVE I NARODNI POSLANIK U DONJEM DOe **F.BR.:2784,** VIDI F.BR.2779
1268. IMREDI KAROLY	AGENT ISLEDNOG PODODSEKA U NOVOM SADU, **F.BR.-.10077, DOS.BR**.iELABORAT "ARMIJA" AK ZA BAČKU I BARANJU
1269. IMREI JOZSEF	OFICIRSKI ZAMENIK ISLEDNOG PODODSEKA U NOVOM SADU, **F.BR** '9604 **DOS.BR**.iELABORAT AK ZA BAČKU I BARANJU "ARMIJA" ' '
1270. INGEDIN.	POLICIJSKI LOGORSKI STRAŽAR, **F.BR.:16270, DOS.BR**.iELABORAT "KONCENTRACIONI I RADNI LOGORI" AK ZA BANAT
1271. INKELI baron	KONJIČKI POTPORUČNIK, **F.BR.:8222, DOS.BR**.iELABORAT "ULAZAK" AK ZA BAČKU I BARANJU
1272. INKEY	MAĐARSKI POTPORUČNIK, **F.BR.:4705, DOS.BR**.iELABORAT "RACIJA" AK ZA BAČKU I BARANJU
1273. IPOLY FERENCZ	MAĐARSKI POLICIJSKI NAREDNIK, **F.BR.:9745, DOS.BR**.iELABORAT "ARMIJA"AK ZA *BAČKU I* BARANJU
1274. IRANYI PETER	**KONOPUA,** MAĐARSKI ZLOČINAC,ZEMLJORADNIK, **F.BR.:8396, DOS.BR**.iELABORAT "ULAZAK" AK ZA BAČKU I BARANJU
1275. ISASZEGI TOT JOZSEF	**(LECSUH) SRBOBRAN,** MAĐARSKI ZLOČINAC,NADNIČAR, **F.BR.:8605, DOS.BR**.iELABORAT "ULAZAK" AK ZA BAČKU I BARANJU
1276. ISTVAN GYOMBER	**JAZOVO,** MAĐARSKI POLICAJAC, **F.BR.:12958, DOS.BR**.iELABORAT "SISTEMATSKI TEROR" AK ZA BANAT
1277. IVAN JANOS	**ČURUG,** MAĐARSKI ZLOČINAC U ČURUGU, **F.BR.:6914,** DOS.BR.iELABORAT "RACIJA" AK ZA BAČKU I BARANJU
1278. IVAN MIHALY	**SRBOBRAN,** ČLAN MAĐARSKE NARODNE STRAŽE, **F.BR.:8636, DOS.BR**.iELABORAT "ULAZAK" AK ZA BAČKU I BARANJU
1279. IVANIĆ ADAM	*MAĐARSKI ZLOČINAC U ČURUGU,* ***F.BR.:6370, DOS.BR****.iELABORAT "RACU* ^ ZA BAČKU I BARANJU
1280. IVANICH DR.ISTVAN	**TITEL,** MAĐARSKI ZLOČINAC U MOŠORINU I ŠAJKAŠU,LEKAR, **F BR-441' INV.BR.:9203**
1281. IVANICS ADAM	MAĐARSKI ZLOČINAC,RATAR, **F.BR.:8196, DOS.BR**.iELABORAT "ULAZ^ BAČKU I BARANJU r 0 B A |
1282. 1VANRETI JANOS =	**ČURUG,** MAĐARSKI ZLOČINAC,NADNIČAR, **F.BR/.6913, DOS.BR**.:E^e "RACIJA" AK ZA BAČKU I BARANJU
1283. IVANYI ILLES	**JONOSHALAS,** POTPORUČNIK,KOMANDIR MITRALJESKE CETE MAĐARSKIH POGRANIČNIH LOVACA, **F.BR.:4620,** DOS.BR.iELABORA BAČKU I BARANJU-PRIJAVE MESNIH POVERENIŠTAVA qRAT*
1284. 1VENOVICS	KAPETAN MAĐARSKE VOJSKE U SUBOTICI, **F.BR.:9396, DOS.BR**.:EL-AD ZA BAČKU I BARANJU "LOGORI"

	|VK0VICS JOZSEF	**STARA KANJIZA,** MAĐARSKI ZLOCINAC,TRGOVAC, **F.BR.:9445, DOS.BR**.-.ELABORAT AK ZA BAČKU I BARANJU "LOGORI"
	JAGIC JOVAN	MAĐARSKI ZLOČINAC U ČURUGU, **F.BR.:6420, DOS.BR**.:ELABORAT "RACIJA ZA BAČKU I BARANJU
	JAGICSJULISKA	MAĐARSKI ZLOČINAC,DOMAĆICA, **F.BR.:8198, DOS.BR**.:ELABORAT "ULAZAI ZA BAČKU I BARANJU
	JAGRI PAL	NAREDNIK MAĐARSKE VOJSKE U BAČKOJ, **F.BR.:5739, INV.BR**.:11000
	JAHODA N.	POLICIJSKI LOGORSKI STRAŽAR, **F.BR.:16275, DOS.BR**.:ELABORAT "KONCENTRACIONI I RADNI LOGORI" AK ZA BANAT
	JAKOB JOSIB	MAĐARSKI ZLOČINAC,RATAR, **F.BR.:7935, DOS.BR**.:ELABORAT "ULAZAK" AK BAČKU I BARANJU
	JAKOBOS ISTVAN	MAJOR MAĐARSKE POLICIJE, **F.BR.:4594, DOS.BR**.:ELABORAT AK ZA BAČKI BARANJU-PRIJAVE MESNIH POVERENIŠTAVA
	JAKOVKAROLU	PRIPADNIK MAĐARSKE VOJSKE U BAČKOJ, **F.BR.:5740, INV.BR**.:11000
	JAKOVOVICS PETER	**HORGOŠ,** OPŠTINSKI ODBORNIK, **F.BR.:17873, DOS.BR**.:ELABORAT "DEPORTACIJA" AK ZA BAČKU I BARANJU
	JALGOCZILASLO	**OSIJEK,** MAĐARSKI POLICAJAC U PETROVGRADU, **F.BR.:12346, DOS.BR**.:ELABORAT "SISTEMATSKI TEROR" AK ZA BANAT
	JAMACKI ISTVAN	**BAČBOKOD,** VOJNI REFERENT, **F.BR.:10420, DOS.BR**.:ELABORAT "PRINUDN RAD" AK ZA BAČKU I BARANJU
	JANCSIK ISTVAN	**ARANDELOVO,** MAĐARSKI POLICAJAC, **F.BR.:12323, DOS.BR**.:ELABORAT "SISTEMATSKI TEROR" AK ZA BANAT
	JANCSUSKO DR.GABOR	**NOVI SAD,** PREDSEDNIK MESNE ORGANIZACIJE "NJILAŠA" U NOVOM SADU,ADVOKAT, **F.BR.:8113, DOS.BR**.:ELABORATI "ULAZAK" I "LOGORI" AK Z BAČKU I BARANJU
1298.	**JANEKVILMOS**	OPŠTINSKI ČINOVNIK U STAROM BEČEJU, **F.BR.:4924, DOS.BR**.:ELABORAT "RACIJA" AK ZA BAČKU I BARANJU
1299.	**JANKA GYORBY**	**ZILAH,** MAĐARSKI ZLOČINAC U VILOVU,NADNIČAR, **F.BR.:6916, DOS.BR**.:ELABORAT "RACIJA" AK ZA BAČKU I BARANJU
1300.	**JANOS DR.FERENCS**	KAPETAN,ČLAN VEĆA MAĐARSKOG PREKOG VOJNOG SUDA U NOVOM SADI **F.BR.:9700, DOS.BR**.:ELABORAT "ARMIJA" AK ZA BAČKU I BARANJU
1301.	**JANOSCH**	MAJOR,AGENT, ISLEDNIK GESTAPO-a U BEOGRADU, **F.BR.:21688, DOS.BR.:;**
1302.	**JANOSCH IMRE**	**IVANOVO,** NAREDNIK ZAŠTITNE POLICIJE U GORNJOJ RADGONI, **F.BR.:1088 DOS.BR**.:2071,2365,3021,3022,3246,3247
1303.	**JANOSI MIHALY**	MAĐARSKI ZLOČINAC, **F.BR.:10419, DOS.BR**.:ELABORAT "PRINUDNI RAD" AK BAČKU I BARANJU
1304.	**JANOSI SANDOR**	OPŠTINSKI ČINOVNIK,ZLOČINAC U MOŠORINU IŠAJKAŠU, **F.BR,:4413, INV.BR.:9203**
1305.	**JANOŠ ANDOR vitez**	MINISTAR UNUTRAŠNJIH POSLOVA U BUDIMPEŠTI, **F.BR.:9394, DOS.BR**.:ELABORAT AK ZA BAČKU I BARANJU "LOGORI"
1306.	**JANYI JOZSEF**	**PAPA,** MAĐARSKI ZLOČINAC U MOŠORINU,UPRAVNIK ŠKOLE U PAPU, **F.BR.:4424, INV.BR**.:9203
1307.	**JAUT REZSO**	KOMANDANT LOGORA U ŠARVARU, **F.BR.:9432, DOS.BR**.:ELABORAT AK ZA BAČKU I BARANJU "LOGORI"
1308.	**JAVORSKYDR.JOSIP**	**DEBRECIN,** ZDRAVSTVENI REFERENT U MURSKOJ SOBOTI, **F.BR.:15491, DOS.BR**.:3355
1309.	**JELENCSICS JOZSEF**	**SOMBOTHEU,** MAĐARSKI ZLOČINAC,NADZORNIK RADA, **F.BR.:10422, DOS.BR**.:ELABORAT "PRINUDNI RAD" AK ZA BAČKU I BARANJU
1310.	**JELGOCI LAJOS**	MAĐARSKI POLICAJAC U PETROVGRADU, **F.BR.:20526, DOS.BR**.:ELABORAT "MASOVNA UBISTVA" AK ZA BANAT
1311.	**JELICS MIKLOS**	MAĐARSKI VOJNIK, **F.BR.:9752, DOS.BR**.:ELABORAT "ARMIJA" AK ZA BAČKU I BARANJU, MAĐARSKI BUNJEVAC

1312.	JENE! GYORGY	MAĐARSKI ZLOČINAC U MOŠORINU I ŠAJKAŠU, **F.BR.:4420, INV.BR.^rw**
1313.	JENEI JANOS	UČESNIK MASOVNOG ZLOČINA U MOŠORINU, **F.BR.:26031/105, VIDI** F RR KONKOLY JOZEF ' H
1314.	JENEI JOZSEF	UČESNIK MASOVNOG ZLOČINA U MOŠORINU, F.BR.:26031/186 VIDI F KONKOLY JOZEF
1315.	JENEI LAJOS	MAĐARSKI ZLOČINAC, **F.BR.:8499, DOS.BR.**:ELABORAT "ULAZAK" AK 74 „ BARANJU ^
1316.	JENEI SANDOR	UČESNIK MASOVNOG ZLOČINA U MOŠORINU, **F.BR.:26031/106** VIDI F **RR** KONKOLY JOZEF '
1317.	JENEI TAMAS	UČESNIK MASOVNOG ZLOČINA U MOŠORINU, **F.BR.:26031/107** VIDI F **RR** KONKOLY JOZEF ' H4<';
1318.	JENEI TEREZ	UČESNICA MASOVNOG ZLOČINA U MOŠORINU, **F.BR.:26031/251** VIDI F **RN** KONKOLY JOZEF '
1319.	JO BENI	**DEBEUAČA,** PRIPADNIK NARODNE STRAŽE, **F.BR.-.20525, DOS.BR** 'ELABn**&i** "MASOVNA UBISTVA" AK ZA BANAT W
1320.	JOB ISTVAN	MAĐARSKI ZLOČINAC,ZANATLIJA, **F.BR.:8199, DOS.BR.**:ELABORAT 'ULAZAK-i ZA BAČKU I BARANJU
1321.	JOBA ISTVAN	MAĐARSKI ZLOČINAC U ČURUGU, **F.BR.:6371, DOS.BR**.:ELABORAT "RACIJA'i ZA BAČKU I BARANJU
1322.	JOBA PETER	MAĐARSKI ZLOČINAC U ČURUGU, **F.BR.:6372, DOS.BR**.:ELABORAT 'RACIJA'A ZA BAČKU I BARANJU
1323.	JOBRAD	**PEŠTA,** REZERVNI PORUČNIK,INŽENJER ELEKTRIČNE CENTRALE U KISKUNHALASU, **F.BR.:7639, DOS.BR**.:ELABORAT "ULAZAK" AK ZA BAČKU I BARANJU
1324.	JONAS JANOS	**BOROT,** NAREDNIK, **F.BR..-10424, DOS.BR.** :ELABORAT "PRINUDNI RAD' AK ZA BAČKU I BARANJU
1325.	JONAZGEZA	**GAJ,** OPŠTINSKI REDAR,RATAR, **F.BR.:20523, DOS.BR**.:ELABORAT 'MASOVNA UBISTVA" AK ZA BANAT
1326.	JORDAN	MAĐARSKI POLICAJAC U BEODRI, **F.BR.:20522, DOS.BR**.:ELABORAT"MASOVN; UBISTVA" AK ZA BANAT
1327.	JOSKE LEOPOLD	**STARA PALANKA,** MAĐARSKI ZLOČINAC, **F.BR.:10425, DOS.BR**.:ELAB0RAT "PRINUDNI RAD" AK ZA BAČKU I BARANJU
1328.	JOVA FERENC	MAĐARSKI ZLOČINAC U ČURUGU, **F.BR.-.6421, DOS.BR**.:ELABORAT "RACIJA^ ZA BAČKU I BARANJU
1329.	JOVER FERENC	**DEBEUAČA,** MAĐARSKI ZLOČINAC,MESAR, **F.BR.:20524, DOS.BR**.:ELAB0p? "MASOVNA UBISTVA" AK ZA BANAT
1330.	JOZA JANOS	MAĐARSKI ZLOČINAC U ČURUGU, **F.BR.:6373,** DOS.BR.:ELABORAT "RACIJA ZA BAČKU I BARANJU
1331.	JOZSA DR.LAJOS	ZAMENIK SRESKOG NAČELNIKA U STAROJ KANJIŽI, **F.BR.:10423, DOS.BR**.:ELABORAT "PRINUDNI RAD" AK ZA BAČKU I *BARANJU*
1332.	JOZSA MIHALY	NAREDNIK ISLEDNOG PODODSEKA U NOVOM SADU, **F.BR.:9601, DOS.BR.**:ELABORAT AK ZA BAČKU I BARANJU "ARMIJA"
1333.	JUHAS ANDRAS	**MOŠORIN,** MAĐARSKI ZLOČINAC U VILOVU,NADNIČAR, **F.BR.:6893, DOS.BR.**:ELABORAT "RACIJA" AK ZA BAČKU I BARANJU aT
1334.	JUHAS JANOS	MAĐARSKI ZLOČINAC U GOSPOĐINCIMA, **F.BR.:6417, DOS.BR.:ELWU** •RACIJA" AK ZA BAČKU I BARANJU ..oisTE^5'
1335.	JUHAS JOSEF <	**ČOKA,** MAĐARSKI POLICAJAC, **F.BR.:12348,** DOS.BR.:ELABORAT TEROR" AK ZA BANAT anaSKO^
1336.	JUHASZ	**SEGED,** PORUČNIK U KOMANDI JEVREJSKOG RADNOG PUKA U b u r i j , RUDNIKU, **F.BR**.:10426, **DOS.BR.**:ELABORAT "PRINUDNI RAD" AK *ZA V»* BARANJU . mifßP^'
1337.	JUHASZ ANDREAS	UČESNIK MASOVNOG ZLOČINA U MOŠORINU, **F.BR.:26031/103,** VIDI KONKOLY JOZEF

jUHASZ ANTAL	**PACIR,** MAĐARSKI ZLOCINAC,ZEMLJORADNIK, **F.BR.:8439, DOS.BR**.iELABORAT "ULAZAK" AK ZA BAČKU I BARANJU
IIHASZ BADO **JULISKA**	UČESNICA MASOVNOG ZLOČINA U MOŠORINU, **F.BR.:26031/219,** VIDI F.BR.4414-
jUH	KONKOLY JOZEF
jUHASZ FERENCZ	**SRBOBRAN,** MAĐARSKI ZLOCINAC,ZEMLJORADNIK, **F.BR.:8638, DOS.BR**.iELABORAT "ULAZAK" AK ZA BAČKU I BARANJU
jUHASZ ISTVAN	POLICAJAC ISLEDNOG PODODSEKA U NOVOM SADU, **F.BR.:9599, DOS.BR**.iELABORAT AK ZA BAČKU I BARANJU "ARMIJA"
jUHASZ ISTVAN	UČESNIK MASOVNOG ZLOČINA U MOŠORINU, **F.BR.:26031/170,** VIDI F.BR.4414- KONKOLY JOZEF
jUHASZJOZEF	UČESNIK MASOVNOG ZLOČINA U MOŠORINU, **F.BR.:26031/59,** VIDI F.BR.4414- KONKOLY JOZEF
jUHASZJOZSEF	UČESNIK MASOVNOG ZLOČINA U MOŠORINU, **F.BR.:26031/104,** VIDI F.BR.4414- KONKOLY JOZEF
JUHASZ JOZSEF-JOSKA	MAĐARSKI ZLOČINAC U VILOVU,ZEMLJORADNIK, **F.BR.:6917, DOS.BR**.iELABORAT "RACIJA" AK ZA BAČKU I BARANJU
JUHASZ JULISKA	UČESNICA MASOVNOG ZLOČINA U MOŠORINU, **F.BR.:26031/21,** VIDI F.BR.4414- KONKOLY JOZEF
JUHASZ KALIMAN	UČESNIK MASOVNOG ZLOČINA U MOŠORINU, **F.BR.:26031/58,** VIDI F.BR.4414- KONKOLY JOZEF
JUHASZ MARIJA	UČESNICA MASOVNOG ZLOČINA U MOŠORINU, **F.BR.:26031/24,** VIDI F.BR.4414- KONKOLY JOZEF
JUHASZ MIHALY	UČESNIK MASOVNOG ZLOČINA U MOŠORINU, **F.BR.:26031/208,** VIDI F.BR.4414- KONKOLY JOZEF
JUHASZ PETER	UČESNIK MASOVNOG ZLOČINA U MOŠORINU, **F.BR.:26031/189,** VIDI F.BR.4414- KONKOLY JOZEF
JUHASZ SANDOR	POLICIJSKI NAREDNIK ISLEDNOG PODODSEKA U NOVOM SADU, **F.BR.:9603, DOS.BR**.iELABORAT AK ZA BAČKU I BARANJU "ARMIJA"
JUHSZ ISTVAN	POLICAJAC ISLEDNOG PODODSEKA U NOVOM SADU, **F.BR.:9600, DOS.BR**.iELABORAT AK ZA BAČKU I BARANJU "ARMIJA"
JUNKER ERNE	MAĐARSKI ZLOČINAC,STOLAR IZ SRBOBRANA, **F.BR.:6283, DOS.BR**.iELABORAT "RACIJA" AK ZA BAČKU I BARANJU
JURASOWITSCH JOSIP	POLICIJSKI NATPORUČNIKU PTUJU, **F.BR.-.23009, DOS.BR**.:3938
JURISS JOSIP	MAĐARSKI ARTILJERIJSKI PORUČNIK, **F.BR.:21687, DOS.BR**.:3817
JURISIK JANOŠ	MAĐARSKI ZLOČINAC,TRGOVAC IZ KULE, **F.BR.:8031, DOS.BR**.iELABORAT "ULAZAK" AK ZA BAČKU I BARANJU
KABLAI DEZSO	ĐAK NAREDNIK,KOMANDIR RADNE ČETE, **F.BR/.10427, DOS.BR**.iELABORAT "PRINUDNI RAD" AK ZA BAČKU I BARANJU
KABOK EMILIJA	**MOŠO.RIN,** MAĐARSKA ZLOČINKA, **F.BR.:6862, DOS.BR**.iELABORAT "RACIJA" AK ZA BAČKU I BARANJU
KABOK KATICA	MAĐARSKA ZLOČINKA U MOŠORINU, **F.BR.:6858, DOS.BR**.iELABORAT "RACIJA"
K	AK ZA BAČKU I BARANJU
KACSKOVICS DR.BALAZ	KAPETAN MAĐARSKE POLICIJE, **F.BR.:4590, DOS.BR**.iELABORAT AK ZA BAČKU I BARANJU-PRIJAVE MESNIH POVERENIŠTAVA
KADAR	MAĐARSKI NAREDNIK, **F.BR.:4721, DOS.BR**.iELABORAT "RACIJA" AK ZA BAČKU I
KADÄB	BARANJU
ALEKSANDAR	USTAŠA, **F.BR.:23400, DOS.BR**.iELABORAT "AKCIJA VIKTORA TOMIĆAI
Un	POKRETNI PREKI SUD U SREMU" AK ZA SREM
IMRE	**PADEJ,** MAĐARSKI POLICAJAC, **F.BR.:16277, DOS.BR**.iELABORAT
K.	"KONCENTRACIONI I RADNI LOGORI" AK ZA BANAT
UAS **MATYAS**	OPŠTINSKI SLUŽBENIK U STAROM BEČEJU, **F.BR.:4931, DOS.BR**.iELABORAT "RACIJA" AK ZA BAČKU I BARANJU

1365. KAIMAR IMRE — SOMBOR, MAĐARSKI ZLOCINAC,ČINOVNIK, F.BR.:8301 DOS.BR.:EUBOR AI "ULAZAK" AK ZA BAČKU I BARANJU

1366. KAIMAR PETER "Z1BAI" — SENTA, ČLAN MAĐARSKE NARODNE STRAŽE, F.BR/.8547, DOS.BR •Flad "I II AZAK" AK 7 A RALHĆIL I RARAM III 'ULAZAK" AK ZA BAČKU I BARANJU ' ^"Ofy-

1367. KAJARI FERENC — MAĐARSKI ZLOČINAC U ČURUGU, F.BR.-.6374, DOS.BR.:ELABORAT RACIJA., ZA BAČKU I BARANJU

1368. KAKASI — SEGEDIN, MAĐARSKI POLICAJAC,ČLAN "NJILAŠA" U NOVOM SADU F RR DOS.BR.:ELABORAT "ARMIJA" AK ZA BAČKU I BARANJU ' ' ^

1369. KAKASI LASZLO , — ZASTAVNIK 16.BATALJONA MAĐARSKIH POGRANIČNIH LOVACA, F BR -DG, DOS.BR.:ELABORAT AK ZA BAČKU I BARANJU-PRIJAVE MESNIH POVEREM

1370. KAKAŠ ISTVAN ' — MAĐARSKI ZLOČINAC,RATAR, F.BR.:7984, DOS.BR.:ELABORAT 'ULAZAK' iL BAČKU I BARANJU ^

1371. KAKONYIKAROLY — PORUČNIK 20/2.MAĐARSKOG PEŠADIJSKOG PUKA IZ KALOČE, F.BR '10104 DOS.BR.:ELABORAT "ULAZAK" AK ZA BAČKU I BARANJU ' "

1372. KAKOSSYIGYOZO — OPŠTINSKI BELEŽNIK, F.BR.:13912, DOS.BR.:3684

1373. KALAPOS JANOS — MAĐARSKI ZLOČINAC U ŽABLJU,KOLAR I KOVAČ, F.BR.:5093, DOS.BR.-.ELABORAT "RACIJA" AK ZA BAČKU I BARANJU

1374. KALAPOS MIHALY — MAĐARSKI ZLOČINAC U ŽABLJU, F.BR.:5044, DOS.BR.:ELABORAT AK ZA BAČKU BARANJU - PRIJAVE MESNIH POVERENIŠTAVA 1

1375. KALASZ JANOS — MAĐARSKA BATOSA, MAĐARSKI ZLOČINAC,UČITELJ, F.BR.:4851, DOS.BR.:ELABORAT "RACIJA" AK ZA BAČKU I BARANJU

1376. KALDON FERIKA — MAĐARSKI POLICIJSKI NAREDNIKU SRBOBRANU, F.BR.:9741, DOS.BR.:ELABORAT "ARMIJA" AK ZA BAČKU I BARANJU

1377. KALESZ JAKOB — PADEJ, MAĐARSKI POLICAJAC, F.BR.:20521, DOS.BR.:ELABORAT "MASOVNA UBISTVA" AK ZA BANAT

1378. KALLAY MIKLOS — PREDSEDNIK MAĐARSKE VLADE,PRAVNI TAJNI SAVETNIK, F.BR.:2780, INV.BR.:8269, DOS.BR.:ELABORATI "LOGORI" I "PRINUDNI RAD" AK ZA BAČKUI BARANJU

1379. KALMAN GENO — SRBOBRAN, MAĐARSKI ZLOČINAC,APOTEKAR, F.BR.-.8640, DOS.BR.'.ELABOMI "ULAZAK" AK ZA BAČKU I BARANJU

1380. KALMAN JANOS — MOL, MAĐARSKI ZLOČINAC,PEKARSKI POMOĆNIK, F.BR.:8459, DOS.BR.:ELABORAT "ULAZAK" AK ZA BAČKU I BARANJU

1381. KALMAN JOZSEF — MAĐARSKI ZLOČINAC U ČURUGU,RADNIK, F.BR.:6422, DOS.BR.:ELABORAT "RACIJA" AK ZA BAČKU I BARANJU

1382. KALMAN MARTON — POLICIJSKI NAREDNIK U ŠAJKAŠU, F.BR.:9724, DOS.BR.:ELABORAT "ARMIJA'» ZA BAČKU I BARANJU

1383. *KALMAN PIŠTA* — MAĐARSKI ZLOČINAC, F.BR.:17817, DOS.BR.:ELABORAT *"DEPORTACIJA"* BAČKU I BARANJU

1384. KALMAR GEZA — PORUČNIK,KOMANDANT LOGORA ZA INTERNIRCE U MESTU FO-NAĐ-VARBU F.BR.:9447, DOS.BR.:ELABORAT AK ZA BAČKU I BARANJU "LOGORI"

1385. KALMAR ISTVAN — GEDEL, NAREDNIK MAĐARSKE POLICIJE U BEGEČU, F.BR.:9095, DOS.BR.:ELABORAT "ARMIJA" AK ZA BAČKU I BARANJU -

1386. KALMAR SANDOR ; — OPŠTINSKI BELEŽNIK U ALEKSIŠANTIĆU, F.BR.:10428, DOS.BR.:ELABOrIA "PRINUDNI RAD" AK ZA BAČKU I BARANJU

1387. KALMI ŠANDOR — VODNIK POLICIJSKE STANICE U ČAKOVCU, F.BR.:24469, DOS.BR.:5002

1388. KALMON ISTVAN — KUMANE, MAĐARSKI POLICAJAC, F.BR.:16281, DOS.BR.:ELABORAT "KONCENTRACIONI I RADNI LOGORI" AK ZA BANAT

1389. KALOCSAI ISTVAN — POLICAJAC ISLEDNOG PODODSEKA U NOVOM SADU, F.BR.:9605, DOS.BR.:ELABORAT AK ZA BAČKU I BARANJU "ARMIJA" T

1390. KALOPER BELA — STARA KANJIŽA, MAĐARSKI ZLOČINAC, F.BR.:17902, DOS.BR.:ELABUH^ "DEPORTACIJA" AK ZA BAČKU I BARANJU .

1391. KALOTAI JOZSEF — NAREDNIK POLICIJSKE STANICE U ČAKOVCU, F.BR.:24468, DOS.BR.^

1392	**KALUCIJANBELA**	SUDIJA OKRUŽNOG SUDA U NOVOM SADU, **F.BR.:9074, DOS.BR**.iELABORAT "ARMIJA" AK ZA BAČKU I BARANJU
1393	**KAMARAŠ(KUJUNĐIĆ)**	MAĐARSKI AGENT POLICIJE, **F.BR.;8278, DOS.BR**.iELABORAT "ULAZAK" AK ZA BAČKU I BARANJU
1394.	**KANASZ MIHALY**	MAĐARSKI ZLOČINAC, **F.BR.:17819, DOS.BR**.iELABORAT "DEPORTACIJA" AK ZA BAČKU I BARANJU
1395	**KANCZLER JANOS**	**GOSPOĐINCI,** PREDSEDNIK OPŠTINE, **F.BR.:4837, DOS.BR**.iELABORAT AK ZA BAČKU I BARANJU
1396	**KANDLER JOZSEF**	OPŠTINSKI BELEŽNIK U GORNJEM KOVILJU, **F.BR.:10429, DOS.BR**.iELABORAT "PRINUDNI RAD" AK ZA BAČKU I BARANJU
1397.	**KANTOR ANDRAS**	MAĐARSKI ZLOČINAC U ČURUGU, **F.BR.:6375, DOS.BR**.iELABORAT "RACIJA" AK ZA BAČKU I BARANJU
1398.	**KANTOR KAROLY**	**TITEL,** MAĐARSKI ZLOČINAC,POSLUŽITELJ U KLANICI, **F.BR.I6924, DOS.BR**.iELABORAT "RACIJA" AK ZA BAČKU I BARANJU
1399.	**KANYO ISTVAN**	VOJNI REFERENT U MILETIĆU, **F.BR.:10430, DOS.BR**.iELABORAT "PRINUDNI RAD" AK ZA BAČKU I BARANJU
1400.	**KAPCSAG JOZSEF**	MAĐARSKI ZLOČINAC, **F.BR.I7985, DOS.BR**.iELABORAT "ULAZAK" AK ZA BAČKU I BARANJU
1401.	**KAPITANY GYULA**	UPRAVNIK OSNOVNE ŠKOLE U BAČKOM PETROVCU, **F.BR.I10006, DOS.BR**.iELABORAT "ARMIJA" AK ZA BAČKU I BARANJU
1402.	**KAPOTA JOSZEF**	PORUČNIK,KOMANDIR RADNE ČETE,VLASNIK MLINA, **F.BR.:11021, DOS.BR**.iELABORAT "PRINUDNI RAD" AK ZA BAČKU I BARANJU
1403.	**KARACSONYI IMRE**	MAĐARSKI ZLOČINAC, **F.BR.I4959, DOS.BR**.iELABORAT "RACIJA" AK ZA BAČKU I BARANJU
1404.	**KARACSONYI IMRE**	MAĐARSKI ZLOČINAC,PREDSEDNIK OPŠTINE, **F.BR.:8574, DOS.BR**.iELABORAT "ULAZAK" AK ZA BAČKU I BARANJU
1405.	**KARACSONYI IMRE**	KOMANDANT RADNE ČETE BR.5042 U SAROSPATAKU, **F.BR.:11022, DOS.BR**.iELABORAT "PRINUDNI RAD" AK ZA BAČKU I BARANJU
1406.	**KARACSONYI IMRE**	PREDSEDNIK OPŠTINE U STAROM BEČEJU, **F.BR.I11023, DOS.BR**.iELABORAT "PRINUDNI RAD" AK ZA BAČKU I BARANJU
1407.	**KARACSONYI MISA**	MAĐARSKI ZLOČINAC U ŽABUU,RATAR, **F.BR.I5095, DOS.BR**.iELABORAT AK ZA BAČKU I BARANJU
1408.	**KARADI ANDRAS**	NAREDNIK ISLEDNOG PODODSEKA U NOVOM SADU I ŠEF KONTRA-ŠPIJUNAŽE U SUBOTICI, **F.BR.110078, DOS.BR**.iELABORAT "ARMIJA" AK ZA BAČKU I BARANJU
1409.	**KARAGIĆ LJUDEVIT**	USTAŠA, **F.BR.I23405, DOS.BR**.iELABORAT "AKCIJA VIKTORA TOMIĆAI POKRETNI PREKI SUD U SREMU" AK ZA SREM
1410.	**KARASZI VINCE**	KAPETAN,KOMANDANT "LEVENTE" U TITELU, **F.BR.:4729, DOS.BR**.iELABORAT "RACIJA" AK ZA BAČKU I BARANJU
1411-	**KARCSAI DR. JENO**	ZAMEtsllK SRESKOG NAČELNIKA U NOVOM SADU, **F.BR.:11024, DOS.BR**.iELABORAT "PRINUDNI RAD" AK ZA BAČKU I BARANJU
	KARDOŠ ISTVAN	MAĐARSKI ZLOČINAC U ČURUGU,RATAR, **F.BR.I6425, DOS.BR**.iELABORAT "RACIJA" AK ZA BAČKU I BARANJU
1413.	**KAREKI LAJOS**	MAĐARSKI ZLOČINAC,VLASNIK POGREBNOG PREDUZEĆA, **F.BR.:8577, DOS.BR**.iELABORAT "ULAZAK" AK ZA BAČKU I BARANJU
14U	**KARLICSKOIMRE**	**BAJA,** PORUČNIK 16.BATALJONA MAĐARSKIH POGRANIČNIH LOVACA, **F.BR.14618, DOS.BR**.iELABORATI AK ZA BAČKU I BARANJU "LOGORI" I "PRIJAVE MESNIH POVERENIŠTAVA"
1415.	**KAROLY**	**SUBOTICA,** PRIPADNIK GESTAPO-a U BAČKOJ TOPOLI,ZEMLJORADNIK, **F.BR.I8473, DOS.BR**.iELABORATI "ULAZAK" I "PRINUDNI RAD" AK ZA BAČKU **I** BARANJU
1416.	**KAROLY MAJOR**	**BAČKA TOPOLA,** MAĐARSKI ZLOČINAC,ZEMLJORADNIK, **F.BR.:8431, DOS.BR**.iELABORAT "ULAZAK" AK ZA BAČKU I BARANJU

1417. KAROLYI grof PRIPADNIK MAĐARSKE KONTRA-ŠPIJUNAŽE U SOMBORU, **F.BR/10020 DOS.BR**.iELABORAT "ARMIJA" AK ZA BAČKU I BARANJU

1418. KAROLYI VIKTOR GYOZO BUDIMPEŠTA, HONVEDSKI PORUČNIK,CLAN VOJNOG PREKOG SUDA PRIPADNIK MAĐARSKE KONTRA-ŠPIJUNAŽE, **F.BR.:9048, DOS.BR**.iEUßo^. "ARMIJA" I "ULAZAK" AK ZA BAČKU I BARANJU

1419. KARON JOSKA POLICAJAC,PRIPADNIK HIPO-a U CRNOJ BARI, **F.BR.:12350, DOS BR -f** "SISTEMATSKI TEROR" AK ZA BANAT

1420. KASLYIK IMRE **MOŠORIN,** OPŠTINSKI BELEŽNIK, **F.BR.:4408, INV.BR**.:9203

1421. KASPER JOŠKA **SREMSKA MITROVICA,** MAĐARSKI POLICAJAC U SREMSKOJ MITROVICI **F.BR.:16609, DOS.BR**.iELABORAT "AKCIJA VIKTORA TOMIĆAI POKRETNI PDr SUD U SREMU" AK ZA SREM

1422. KASSZA JOZEF KOMANDIR VOJNE STANICE U TIŠINI, **F.BR.:15505, DOS.BR**.:3390

1423. KASZA ILLES MAĐARSKI ZLOČINAC, **F.BR.:8186, DOS.BR**.iELABORAT "ULAZAK" AK ZA BAr„ BARANJU

1424. KASZA MIHALY MAĐARSKI ZLOČINAC U ČURUGU, **F.BR.:6376, DOS.BR**.iELABORAT 'RACIJA'i» ZA BAČKU I BARANJU *

1425. KASZERU (KESERU) HONVEDSKI PORUČNIK,ČLAN VOJNOG SUDA U BEČEJU, **F.BR.:10057 DOS.BR**.iELABORAT "ARMIJA" AK ZA BAČKU I BARANJU

1426. KASZTORI PAL **BOČAR,** MAĐARSKI POLICAJAC,RATAR, **F.BR.I12351, DOS.BR**.iELABORAT "SISTEMATSKI TEROR" AK ZA BANAT

1427. KATA1SANOOR **BAŠAID,** MAĐARSKI POLICAJAC, **F.BR.-.12324, DOS.BR**.iELABORAT "SISTEMATS TEROR" AK ZA BANAT

1428. KATANIC LAJOS PIRIKA MAĐARSKI ZLOČINAC,EKONOM IZ KULE, **F.BR.:8032, DOS.BR**.iELABORAT "ULAZAK" AK ZA BAČKU I BARANJU

1429. KATAY ISTVAN-PISTA **BAŠAID,** MAĐARSKI POLICAJAC, **F.BR.:12353, DOS.BR**.iELABORAT "SISTEMATSK TEROR" AK ZA BANAT

1430. KATAYPAL **BAŠAID,** MAĐARSKI POLICAJAC,NADNIČAR, **F.BR.:12352, DOS.BR**.iELABORAT "SISTEMATSKI TEROR" AK ZA BANAT

1431. KATONA ANDRAS **SUŠARA,** LOGORSKI STRAŽAR U PETROVGRADU, **F.BR.:12964, DOS.BR**.iEKLABORAT "SISTEMATSKI TEROR" AK ZA BANAT

1432. KATONA DR.ISTVAN SRESKI NAČELNIK U BAČKOJ TOPOLI, **F.BR.-.11025, DOS.BR**.iELABORAT "PRINUDNI RAD" AK ZA BAČKU I BARANJU

1433. KATONA JOZSEF **SUŠARA,** LOGORSKI STRAŽAR U PETROVGRADU, **F.BR.:12965, DOS.BR**.iELABORAT "SISTEMATSKI TEROR" AK ZA BANAT

1434. KATONA KALMAN MAĐARSKI ZLOČINAC,OPŠTINSKI PODBELEŽNIK U MARTONOŠU, **F.BR.:8962, DOS.BR**.iELABORAT "LOGORI" AK ZA BAČKU I BARANJU

1435. KAZINCZI KEIEMEN **SENTA,** ČLAN MAĐARSKE NARODNE STRAŽE,ČASOVNIČAR, **F.BR.:8548, DOS.BR**.iELABORAT "ULAZAK" AK ZA BAČKU I BARANJU ^

1436. KAZINSKIMATA NAREDNIK MAĐARSKE POLICIJE, **F.BR.I7888, DOS.BR**.iELABORAT 'ULAZAK w ZA BAČKU I BARANJU 7A

1437. KAZYNCZY ANTAL KOMANDANT "HONVEDA", **F.BR.:8639, DOS.BR**.iELABORAT "ULAZAK" AK I* BAČKU I BARANJU nRAT

1438. **KEBELKUTI FRANC PULA KABELKUT,** OPŠTINSKI BELEŽNIK U ADI, **F.BR.:11026,** DOS.BR.iELAtw • : "PRINUDNI RAD" AK ZA BAČKU I BARANJU

1439. KECA SANDOR **NOVI BEČEJ,** MAĐARSKI POLICAJAC U NOVOM BEČEJU, **F.BR.:12355, DOS.BR**.iELABORAT "SISTEMATSKI TEROR" AK ZA BANAT _ NüDrfl

1440. KECKEMETI FERENC VOJNI REFERENT U VEPROVCU, **F.BR.:11032, DOS.BR**.iELABORAT RAD" AK ZA BAČKU I BARANJU .

1441. KECSKES BELA POLICIJSKI NAREDNIK, F.**BR.:4717, DOS.BR**.iELABORAT "RACIJA" AK ^ BARANJU

1442. KECSKES LAJOS NAREDNIK POLICIJSKE STANICE, **F.BR/.24475, DOS.BR**.I5002 pA< S-

1443. KECSKES MIKLOŠ MAĐARSKI POLICIJSKI NAREDNIK, **F.BR.I9762, DOS.BR**.iELABORAT "AHM ZA BAČKU I BARANJU

1444.	KEDMEN JOZSEF	UČITELJ U LOKU, F.BR.-.4876, DOS.BR.:ELABORAT "RACIJA" AK ZA BAČKU I BARANJU
1445.	KEDVES	AGENT MAĐARSKE KONTRA-ŠPIJUNAŽE U STAROM BEČEJU, F.BR.:9736 DOS.BR.:ELABORAT "ARMIJA" AK ZA BAČKU I BARANJU
1446.	KEKERES SANDOR	PEŠADIJSKI NAREDNIK,ČLAN KONTRA-ŠPIJUNAŽE, F.BR.-.9069, DOS.BR.:ELABORAT "ARMIJA" AK ZA BAČKU I BARANJU
1447.	«EKESZ ISTVAN	OPŠTINSKI ODBORNIKU MESTU DESPOTSV.IVAN, F.BR.:9011, DOS.BR.:ELABORAT "LOGORI" AK ZA BAČKU I BARANJU
1448.	KELEMEN ANTAL	MAĐARSKI ZLOČINAC U ŽABLJU,RATAR, F.BR.:5097, DOS.BR.:ELABORAT "RACIJA" AK ZA BAČKU I BARANJU
1449.	KELEMEN FERENC	PREDSEDNIK OPŠTINE U ŽABLJU, F.BR.:4795, DOS.BR.:ELABORAT "RACIJA" AK ZA BAČKU I BARANJU
1450.	KELEMEN GYORGY	MAĐARSKI ZLOČINAC U ŽABLJU,RATAR, F.BR.:5098, DOS.BR.:ELABORAT "RACIJA" AK ZA BAČKU I BARANJU
1451.	KELEMEN ISTVAN	POLICIJSKI NAREDNIK ISLEDNOG PODODSEKA U NOVOM SADU, F,BR.:9602, DOS.BR.:ELABORAT AK ZA BAČKU I BARANJU "ARMIJA"
1452.	KELEMEN JIOZSEF	MAĐARSKI ZLOČINAC U ŽABLJU, F,BR.:5045, DOS.BR.:ELABORAT AK ZA BAČKU BARANJU - PRIJAVE MESNIH POVERENIŠTAVA
1453.	KELEMEN KAROLY	NAREDNIK MAĐARSKE POLICIJE U NADALJU, F.BR.-.8998, DOS.BR.'.ELABORATI "LOGORI" I "ARMIJA" AK ZA BAČKU I BARANJU
1454.	KELEMEN MISA (MIHALY)	MAĐARSKI ZLOČINAC U ŽABLJU, F.BR.:5099, DOS.BR.:ELABORAT "RACIJA[11] AK ZA BAČKU I BARANJU
1455.	KELER DR.LERINC	MAĐARSKI ZLOČINAC,ADVOKAT IZ KULE, F.BR.:8033, DOS.BR.:ELABORAT "ULAZAK" AK ZA BAČKU I BARANJU
1456.	KELER GYULA	SOMBOR, MAĐARSKI ZLOČINAC, F.BR.:8302, DOS.BR.:ELABORAT "ULAZAK" AK ZA BAČKU I BARANJU
1457.	KELETA JOZSEF	OPŠTINSKI BELEŽNIK U STAROM VRBASU, F.BR.:11029, DOS.BR.:ELABORAT "PRINUDNI RAD" AK ZA BAČKU I BARANJU
1458.	KELNENDI JANOS	HORGOŠ, MAĐARSKI ZLOČINAC,ZEMLJORADNIK, F.BR.:8521, DOS.BR.'.ELABORAT "ULAZAK" AK ZA BAČKU I BARANJU
1459.	KEMENCI JOZSEF	SOMBOR, MAĐARSKI ZLOČINAC,OBUĆAR, F.BR.:7612, DOS.BR.:ELABORAT "ULAZAK" AK ZA BAČKU I BARANJU
1460.	KEMENYESI	MAĐARSKI POLICAJAC, F.BR.:4674, DOS.BR.:ELABORAT AK ZA BAČKU I BARANJU-PRIJAVE MESNIH POVERENIŠTAVA
1461.	KEMENYI GABOR	MINISTAR UNUTRAŠNJIH POSLOVA U MAĐARSKOJ VLADI, F.BR.:21699, DOS.BR.:3817
1462.	KENYERES JANOS	ĐAK POLICIJSKE ŠKOLE, F.BR.:4667, DOS.BR.:ELABORAT AK ZA BAČKU I BARANJU-PRIJAVE MESNIH POVERENIŠTAVA
1463.	KENYERS DENES	MARTONOŠ, MAĐARSKI ZLOČINAC,TRGOVAC I KRČMAR, F.BR.:8512, DOS.BR.:ELABORAT "ULAZAK" AK ZA BAČKU I BARANJU
1464.	KEPIRO DR.SANDOR	KAPETAN MAĐARSKE POLICIJE, F.BR.:4591, DOS.BR.:ELABORAT AK ZA BAČKU I BARANJU-PRIJAVE MESNIH POVERENIŠTAVA
1465.	KEREKES ANTAL	MAĐARSKI OPŠTINSKI REDAR,RATAR IZ TOVARIŠEVA, F.BR.:9536, DOS.BR.'.ELABORAT AK ZA BAČKU I BARANJU "LOGORI"
H66.	KEREKES JANOS	POTPORUČNIK ISLEDNOG PODODSEKA U NOVOM SADU, F.BR.:9606, DOS.BR.:ELABORAT AK ZA BAČKU I BARANJU "ARMIJA"
1467,	KEREKES JOZSEF	POLICIJSKI NAREDNIK ISLEDNOG PODODSEKA U NOVOM SADU, F.BR.:9610, DOS.BR.:ELABORAT AK ZA BAČKU I BARANJU "ARMIJA"
	KEREKES LAJOS	SRBOBRAN, NAREDNIK MAĐARSKE POLICIJE, F.BR.:8641, DOS.BR.:ELABORAT "ULAZAK" AK ZA BAČKU I BARANJU
	KEREKES N.	KONAK, POLICIJSKI LOGORSKI STRAŽAR, F.BR.:16289, DOS.BR.:ELABORAT "KONCENTRACIONI I RADNI LOGORI" AK ZA BANAT

1470. **KERENY** MAĐARSKI POLICIJSKI DETEKTIV U TITELU, **F.BR.:9012, DOS BR** 'ELABORa "LOGORI" AK ZA BAČKU I BARANJU "

1471. **KERENYI** PORUČNIK,ČLAN RATNOG SUDA PRI GENERALŠTABU U BUDIMPEŠTI **F.BR.:21698, DOS.BR**.:3817

1472. **KEREPESI ANTAL** OFICIRSKI ZAMENIK ISLEDNOG PODODSEKA U NOVOM SADU, **F BR -9607 DOS.BR**.:ELABORAT AK ZA BAČKU I BARANJU "ARMIJA" ' " '

1473. **KERESI ISTVAN** MAĐARSKI ZLOČINAC,VODIČ POLICIJSKE PATROLE U STAROM BEČEJU **F.BR.:6296, DOS.BR**.:ELABORAT "RACIJA" AK ZA BAČKU I BARANJU '

1474. **KERESI ROZIKA** MAĐARSKI ZLOČINAC,DOMAĆICA IZ ČURUGA, **F.BR.:6428, DOS.BR** •ELABhß "RACIJA" AK ZA BAČKU I BARANJU " Rat

1475. KERESKENY JOZSEF POLICIJSKI AGENT U PETROVGRADU, **F.BR.:12354, DOS.BR.**:ELABORAT "SISTEMATSKI TEROR" AK ZA BANAT

1476. **KERESTES DR.FISCHER FERENC** MINISTAR UNUTRAŠNJIH POSLOVA, **F.BR.:2786, INV.BR.:2057,2468,2473,2475,2483, DOS.BR**.:ELABORATI "PRINUDNI RAD" | "LOGORI" AK ZA BAČKU I BARANJU

1477. **KERESTES GYULA** **SOMBOR,** MAĐARSKI ZLOČINAC,MESAR, **F.BR.:8303, DOS.BR.**:ELABORAT "ULAZAK" AK ZA BAČKU I BARANJU

1478. KERESZTURI JOZSEF **MAĐARSKA,** OPŠTINSKI ČINOVNIK, **F.BR.:4871, DOS.BR**.:ELABORAT "RACIJA" ik ZA BAČKU I BARANJU

1479. **KERKAI SANDOR** POLICIJSKI NAREDNIK ISLEDNOG PODODSEKA U NOVOM SADU, **F.BR.:9608 DOS.BR**.:ELABORAT AK ZA BAČKU I BARANJU "ARMIJA"

1480. **KERNTIBOR** ČLAN ODBORA ZA PRIPREMU I IZVOĐENJE "RACIJE" U ŽABLJU,UČITELJ, **F.BR.-.4797, DOS.BR**.-.ELABORAT "RACIJA" AK ZA BAČKU I BARANJU

1481. **KESEGI JANOS** MAĐARSKI ZLOČINAC,ZIDAR IZ SRBOBRANA, **F.BR.:6268, DOS.BR**.:ELABORAT"RACIJA" AK ZA BAČKU I BARANJU

1482. KESMARKI BELA MAĐARSKI POLICIJSKI SAVETNIKI KOMANDANT LOGORA "UBAŠKI DOM" U SUBOTiCI I LOGORA U BAČKOJ TOPOLI, **F.BR.:8992, DOS.BR.**:ELABORATI "LOGORI" I "ARMIJA" AK ZA BAČKU I BARANJU

1483. **KEVEHAZI LOPACEK FERENC BUDIMPEŠTA,** PORUČNIK,KOMANDIR RADNE ČETE BR.5016,BANKARSKI ČINOVNIK, **F.BR.:11027, DOS.BR**.:ELABORAT "PRINUDNI RAD" AK ZA BAČKU I BARANJU

1484. KIHUT LAJOŠ **BAČKA TOPOLA,** MAĐARSKI ZLOČINAC,MESAR, **F.BR.:8454, DOS.BR.**:ELAB0IW "ULAZAK" AK ZA BAČKU I BARANJU

1485. KIIRONJA EUGEN UPRAVNIK ŠKOLE U DONJOJ LENDAVI, **F.BR.-.15558, DOS.BR**.-.3727

1486. KINCSES JOZSEF POLICIJSKI NAREDNIK ISLEDNOG PODODSEKA U NOVOM SADU, **F.BR.:9609, DOS.BR**.:ELABORAT AK ZA BAČKU I BARANJU "ARMIJA"

1487. KINKA FERENC MAĐARSKI ZLOČINAC U ŽABLJU,RATAR, **F.BR.:5102, DOS.BR.**:ELABORAT "RACIJA" AK ZA BAČKU I BARANJU ,

1488. KINKA JOZSEF **ČURUG,** OPŠTINSKI STRAŽAR, **F.BR.:4817, DOS.BR**.:ELABORAT "RACIJA" AK^ BAČKU I BARANJU ,,

1489. KIRALY MAĐARSKI AGENT U "ARMIJI", **F.BR.:9070, DOS.BR**.:ELABORAT "ARMIJA" AK^ BAČKU I BARANJU

1490. KIRALY GYORGY POSLUŽITELJ ISLEDNOG PODODSEKA U NOVOM SADU, **F.BR.:9613, DOS.BR**.:ELABORAT AK ZA BAČKU I BARANJU "ARMIJA"

1491. KIRALY ISTVAN MAĐARSKI ZLOČINAC,NADNIČAR IZ SRBOBRANA, **F.BR.:6269, DOS.BR**.:ELABORAT "RACIJA" AK ZA BAČKU I BARANJU

1492. KIRALY ISTVAN **SRBOBRAN,** MAĐARSKI ZLOČINAC,NADNIČAR, **F.BR.:8606, D0S.BR**.:ELAB "ULAZAK" AK ZA BAČKU I BARANJU nRA{

1493. KIRALY LAJOŠ **SEGED,** POLICIJSKI AGENT U NOVOM SADU, **F.BR.-.9772, DOS.BR**.:ELAtfU "ARMIJA" AK ZA BAČKU I BARANJU ...

1494. KIRALY MATYAS MAĐARSKI ZLOČINAC U ČURUGU, **F.BR.:6377, DOS.BR**.:ELABORAT "RAOU ZA BAČKU I BARANJU

1495.	KIRAUDR.KAROLY	**ADA,** PREDSEDNIK TAJNOG VEĆA PETORICE, **F.BR.:8481, DOS.BR.:** ELABORATI "ULAZAK" I "LOGORI" AK ZA BAČKU I BARANJU
,496.	KIRTI JANOS	MAĐARSKI ZLOČINAC U ČURUGU,VINOGRADAR, **F.BR.:6429, DOS.BR.:** ELABORAT "RACIJA" AK ZA BAČKU I BARANJU
1497.	KISADAMDOHANYOS	**SRBOBRAN,** MAĐARSKI ZLOČINAC, **F.BR.:8607, DOS.BR.**:ELABORAT "ULAZAK" AK ZA BAČKU I BARANJU
1498.	WSAUJOS	MAĐARSKI POLICIJSKI NAREDNIK, **F.BR.:9708, DOS.BR**.iELABORAT "ARMIJA" AK ZA BAČKU I BARANJU
1499.	KIS ANDRAS	OPŠTINSKI BELEŽNIK U STAROM BEČEJU, **F.BR.H1036, DOS.BR.**:ELABORAT "PRINUDNI RAD" AK ZA BAČKU I BARANJU
M	KISDEZSO ,,,	AGENT MAĐARSKE POLITIČKE POLICIJE U SUBOTICI, **F.BR.:10033, DOS.BR**.iELABORAT "ARMIJA" AK ZA BAČKU I BARANJU
1501.	KISDR.ENDRE	VELIKI ŽUPAN GRADA SUBOTICE, **F.BR.H1037, DOS.BR**.iELABORAT "PRINUDI^ RAD" AK ZA BAČKU I BARANJU
,502.	KIS FERENC	**BANATSKO PETROVO SELO,** REDOV 16.BATALJONA MAĐARSKIH POGRANIČI LOVACA, **F.BR.-.4609, DOS.BR**.iELABORAT AK ZA BAČKU I BARANJU-PRIJAVE MESNIH POVERENIŠTAVA
,503.	KIS FERENC	MAĐARSKI ZLOČINAC,GOSTIONIČAR U SRBOBRANU, **F.BR.:6272, DOS.BR**.iELABORAT "RACIJA" AK ZA BAČKU I BARANJU
1504.	KIS FERENC	MAĐARSKI ZLOČINAC U LOKU, **F.BR.:6874, DOS.BR**.:ELABORAT "RACIJA" AK Z BAČKU I BARANJU
1505.	KIS FERENCS	MAĐARSKI ZLOČINAC, **F.BR.:8299, DOS.BR**.iELABORAT "ULAZAK" AK ZA BAČK BARANJU
1506.	KIS FERENCZ	**SRBOBRAN,** MAĐARSKI ZLOČINAC,OPŠTINSKI ČINOVNIK I TRGOVAC, **F.BR.I8608, DOS.BR**.iELABORAT "ULAZAK" AK ZA BAČKU I BARANJU
1507.	KIS IMRE	POLICIJSKI NAREDNIK U SIRIGU, **F.BR.:10002, DOS.BR**.iELABORAT "ARMIJA" Ai ZA BAČKU I BARANJU
1508.	KIS ISTVAN	MAĐARSKI ZLOČINAC U VILOVU,ZEMLJORADNIK, **F.BR.I6918, DOS.BR**.iELABORAT "RACIJA" AK ZA BAČKU I BARANJU
1509.	WS ISTVAN	**DEBEUAČA,** PREDSEDNIK MESNOG NARODNOG VEĆA U DEBELJACI, **F.BR.120412, DOS.BR**.iELABORAT "MASOVNA UBISTVA" AK ZA BANAT
1510.	KIS JANOS	MAĐARSKI ZLOČINAC,GOSTIONIČAR U SRBOBRANU, **F.BR.:6271, DOS.BR**.iELABORAT "RACIJA" AK ZA BAČKU I BARANJU
1511.	KIS JENO	MAĐARSKI ZLOČINAC, **F.BR.:9675, DOS.BR**.:ELABORAT "ARMIJA" AK ZA BAČKL BARANJU
1512.	KIS JOZSEF	MAĐARSKI ZLOČINAC,MAŠIN-BRAVAR U ČURUGU, **F.BR.:6379, DOS.BR**.:ELABORAT "RACIJA" AK ZA BAČKU I BARANJU
'513.	KIS LAJOS	MAĐARSKI ZLOČINAC,ORGANIZATOR MAĐARSKE STRAŽE I DIREKTOR BANKE I BAČKOJ TOPOLI, **F.BR.:8415, DOS.BR**.iELABORAT "ULAZAK" AK ZA BAČKU I BARANJU
1514	KIS LASZLO	KOMANDIR RADNE ČETE U SENTI,FABRIKANT RUMA I LIKERA, **F.BR**.il 1**039, DOS.BR**.iELABORAT "PRINUDNI RAD" AK ZA BAČKU I BARANJU
1515.	KISN.	MAĐARSKI POLICIJSKI NAREDNIK U STAROM BEČEJU, **F,BR.:9734, DOS.BR**.IELABORAT "ARMIJA" AK ZA BAČKU I BARANJU
151<5-	KIS PAL	MAĐARSKI ZLOČINAC U ČURUGU,RATAR, **F.BR.:6432, DOS.BR**.iELABORAT "RACIJA" AK ZA BAČKU I BARANJU
1517-	KISTAMAS	OPŠTINSKI BELEŽNIK U BEZDANU, **F.BR**.il **1040, DOS.BR**.iELABORAT "PRINUDA* RAD" AK ZA BAČKU I BARANJU
1518	KISVINCZE	MAĐARSKI VOJNI REFERENT U STAROM BEČEJU, **F.BR.I4963, DOS.BR**.iELABORATI "RACIJA" I "PRINUDNI RAD" AK ZA BAČKU I BARANJU
1519-	K'SZOLTAN	**BALATON,** POTPORUČNIK BICIKLISTIČKOG BATALJONA, **F.BR.I4639, DOS.BR**.iELABORAT AK ZA BAČKU I BARANJU-PRIJAVE MESNIH POVERENIŠTA*

1520. KISFALUDI GYULA OPŠTINSKI BELEŽNIK U MEĐUMURJU, F.BR.:13914, DOS.BR.:3684

1521. KISFALUY BERTALAN ČLAN ISLEDNOG PODODSEKA U NOVOM SADU, F.BR.:10065 DOS.BR.:ELABORAT "ARMIJA" AK ZA BAČKU I BARANJU

1522. KISKAROLY JANOS MAĐARSKI ZLOČINAC,OBUĆAR, F.BR.:8416, DOS.BR.:ELABORAT "ULA7A BAČKU I BARANJU

1523. KISKOMAROMI JOZSEF STARI BEČEJ, MAĐARSKI AGENT,TRGOVAC, F.BR.:8576, DOS BR • "ULAZAK" AK ZA BAČKU I BARANJU

1524. KISS BANDI CLAN MAĐARSKOG VOJNOG SUDA.OPSTINSKI ODBORNIK U STAROM Rpr F.BR.:8591, DOS.BR.:ELABORAT "ULAZAK" AK ZA BAČKU I BARANJU

1525. KISS FERENC MAĐARSKI ZLOČINAC U ČURUGU,RATAR, F.BR.:6433, DOS.BR.-ELABORAT "RACIJA" AK ZA BAČKU I BARANJU

1526. KISS FERENC UČESNIK MASOVNOG ZLOČINA U MOŠORINU, F.BR.:26031/87, VIDI F KONKOLY JOZEF

1527. KISS FERENCZ POLICIJSKI NAREDNIK ISLEDNOG PODODSEKA U NOVOM SADU F BR -og,, DOS.BR.:ELABORAT AK ZA BAČKU I BARANJU "ARMIJA"

1528. KISS FERENCZ POLICIJSKI NAREDNIK ISLEDNOG PODODSEKA U NOVOM SADU, F BR -9515 DOS.BR.:ELABORAT AK ZA BAČKU I BARANJU "ARMIJA"

1529. KISS HLES MAĐARSKI ZLOČINAC U ČURUGU,RATAR, F.BR.:6430, DOS.BR.:ELABORAT "RACIJA" AK ZA BAČKU I BARANJU

1530. KISS IMRE GRANIČAR 16.BATALJONA MAĐARSKIH POGRANIČNIH LOVACA U NOVOM SAD F.BR.:6487, DOS.BR.:ELABORAT "RACIJA" AK ZA BAČKU I BARANJU

1531. KISS ISTVAN MAĐARSKI ZLOČINAC U ČURUGU, F.BR.:6378, DOS.BR.:ELABORAT "RACIJA"AK ZA BAČKU I BARANJU

1532. KISS ISTVAN UČESNIK MASOVNOG ZLOČINA U MOŠORINU, F.BR.:26031/85, VIDI F.BR.4414-KONKOLYJOZEF

1533. KISS JANOS UČESNIK MASOVNOG ZLOČINA U MOŠORINU, F.BR.:26031/86, VIDI F.BR.4414-KONKOLYJOZEF

1534. KISS JOZSEF POLICIJSKI NAREDNIK ISLEDNOG PODODSEKA U NOVOM SADU, F.BR.:9611, DOS.BR..-ELABORAT AK ZA BAČKU I BARANJU "ARMIJA"

1535. KISS JOZSEF POLICIJSKI NAREDNIK ISLEDNOG PODODSEKA U NOVOM SADU, F.BR.:9614, DOS.BR.:ELABORAT AK ZA BAČKU I BARANJU "ARMIJA"

1536. KISS KALMAN PORUČNIK,KOMANDIR RADNE ČETE U SZAMOSUDVARHELJU, F.BR.:11038, DOS.BR.:ELABORAT "PRINUDNI RAD" AK ZA BAČKU I BARANJU

1537. KISS LAJOS MAĐARSKI ZLOČINAC U ČURUGU,RATAR, F.BR.:6431, DOS.BR.:ELABORAT "RACIJA" AK ZA BAČKU I BARANJU

1538. KISS LAJOS POTPUKOVNIK MAĐARSKE VOJSKE, F.BR.:8482, DOS.BR.:ELABORAT "ULAZAK AK ZA BAČKU I BARANJU

1539. KISS LASZLO UČESNIK MASOVNOG ZLOČINA U MOŠORINU, F.BR.:26031/177, VIDI F.E KONKOLY JOZEF

1540. KISS SANDOR MAĐARSKI ZLOČINAC U ČURUGU,SLUGA, F.BR.:6434, DOS.BR.:ELAB0RA1 "RACIJA" AK ZA BAČKU I BARANJU

1541. KISURI ANDRAS MAĐARSKI ZLOČINAC U ŽABLJU,RATAR, F.BR.:5103, DOS.BR.:ELABORAT "RACIJA" AK ZA BAČKU I BARANJU

1542. KISUTCSAI FERENCS OPŠTINSKI ODBORNIK U STAROM BEČEJU, F.BR.:4944, DOS.BR.:ELABUH* "RACIJA" AK ZA BAČKU I BARANJU

1543. KISUTCZAI ANTAL OPŠTINSKI SLUŽBENIK U STAROM BEČEJU, F.BR.:4958, DOS.BR.:ELABU "RACIJA" AK ZA BAČKU I BARANJU

1544. KISANDOR MAĐARSKI ZLOČINAC,PRIVATNI NAMEŠTENIK U SRBOBRANU, F.BR.:6Z' , DOS.BR.LELABORAT "RACIJA" AK ZA BAČKU I BARANJU

1545. KIS ISTVAN POLICAJAC U ŠARVARSKOM LOGORU, F.BR.:9433, DOS.BR.:ELABORAI BAČKU I BARANJU "LOGORI"

1546. KIS MARTON MAĐARSKI ZLOČINAC,RADNIK, F.BR.:8114, DOS.BR.RELABORAT "ULAZA* BAČKU I BARANJU

KISMIHALJ	MAĐARSKI ZLOCINAC IZ SRBOBRANA, **F.BR.:6288, DOS.BR**.iELABORAT •RACIJA' AK ZA BAČKU I BARANJU
KIŠ PAL	MAĐARSKI ZLOČINAC U STAROM BEČEJU,TRGOVAC, **F.BR.:6332, DOS.BR**.iELABORAT "RACIJA" AK ZA BAČKU I BARANJU
K,Š **BOZALIJA**	**BAČKA TOPOLA,** MAĐARSKI ZLOČINAC,DOMAĆICA, **F.BR.:8455, DOS.BR**.iELABORAT "ULAZAK" AK ZA BAČKU I BARANJU
KIŠSANDOR-ŠANJIKA	**LOK,** OPŠTINSKI POLICAJAC U LOKU, **F.BR.:4875, DOS.BR**.iELABORAT "RACIJA" AK ZA BAČKU I BARANJU
KIŠ ŠANDOR	MAĐARSKI ZLOČINAC,GOSTIONIČAR IZ SRBOBRANA, F**.BR**.:6290, **DOS.BR**.iELABORAT "RACIJA" AK ZA BAČKU I BARANJU
KIŠTAMAŠ	**SRBOBRAN,** MAĐARSKI ZLOČINAC IZ SRBOBRANA, F**.BR**.:6289, **DOS.BR**.iELABORAT "RACIJA" AK ZA BAČKU I BARANJU
KIŠKOMAROMI JOZEF	MAĐARSKI ZLOČINAC,TRGOVAC U STAROM BEČEJU, F**.BR**.:6467, **DOS.BR**.iELABORAT "RACIJA" AK ZA BAČKU I BARANJU
KIŠKOMAROMI PIŠTA	MAĐARSKI ZLOČINAC,ŠOFER U STAROM BEČEJU, F**.BR**.I6466, **DOS.BR**.iELABORAT "RACIJA" AK ZA BAČKU I BARANJU
KIŠLANGI IŠTVAN	NAREDNIK MAĐARSKE POLICIJE U GORIČANU, **F,BR**.:21697, **DOS.BR**.:3817
KITSCH LAJOS	OPŠTINSKI BELEŽNIK U BULJKESU, F**.BR**.il 1035, **DOS.BR**.iELABORAT "PRINUDNI RAD" AK ZA BAČKU I BARANJU
KLADEK ISTVAN	**SUBOTICA,** PORUČNIK,KOMANDIR RADNE ČETE, **F.BR.:11041, DOS.BR**.iELABORAT "PRINUDNI RAD" AK ZA BAČKU I BARANJU
KLADEK LASZLO	**SUBOTICA,** DIREKTOR GRAĐEVINSKE ŠKOLE U SUBOTICI, **F.BR.:9456, DOS.BR**.iELABORAT AK ZA BAČKU I BARANJU "LOGORI"
KLAICS ISTVAN	**SOMBOR,** MAĐARSKI ZLOČINAC,MESAR, **F.BR.:8305, DOS.BR**.iELABORAT "ULAZAK" AK ZA BAČKU I BARANJU
KLAMIK PAL	**RIĐICA,** MAĐARSKI ZLOČINAC,ZEMLJORADNIK, **F.BR.:8400, DOS.BR**.iELABORAT "ULAZAK" AK ZA BAČKU I BARANJU
KLEMAN	MAĐARSKI SRESKI PODNAČELNIK U ŽABLJU, **F.BR**.:4765, **DOS.BR**.iELABORAT AK ZA BAČKU I BARANJU - PRIJAVE MESNIH POVERENIŠTAVA
KLEMAN ISTVAN	**BAJŠA,** PREDSEDNIK OPŠTINE U BAJŠI,RATAR, **F.BR**.:17885, **DOS.BR**.iELABORAT "DEPORTACIJA" AK ZA BAČKU I BARANJU
KLEMENT ANTAL	PRIPADNIK MAĐARSKE CIVILNE STRAŽE U BAJŠI, **F.BR**.I8406, **DOS.BR**.iELABORAT "ULAZAK" AK ZA BAČKU I BARANJU
KLENK MIHALY	**VAJSKA,** MAĐARSKI ZLOČINAC,STOLAR, **F.BR**.:17928, **DOS.BR**.iELABORAT "DEPORTACIJA" AK ZA BAČKU I BARANJU
KUMAJANOS	MAĐARSKI ZLOČINAC U ŽABLJU, **F.BR.:5046, DOS.BR**.iELABORAT AK ZA BAČKU I BARANJU - PRIJAVE MESNIH POVERENIŠTAVA
KUMA PETER	MAĐARSKI ZLOČINAC U ŽABLJU, **F.BR**.I5047, **DOS.BR**.iELABORAT AK ZA BAČKU I BARANJ.U - PRIJAVE MESNIH POVERENIŠTAVA
KUPECS ISTVAN	MAĐARSKI ZLOČINAC,SLUGA, **F.BR.:8161, DOS.BR**.iELABORAT "ULAZAK" AK ZA BAČKU I BARANJU
KMEC ANDRIJA	MAĐARSKI ZLOČINAC,TRGOVAC, **F.BR.:8279, DOS.BR**.iELABORAT "ULAZAK" AK ZA BAČKU I BARANJU
KOBETICH JANOS	OPŠTINSKI BELEŽNIK U SEKIĆU, **F.BR**.il 1043, **DOS.BR**.iELABORAT "PRINUDNI RAD" AK ZA BAČKU I BARANJU, BUNJEVAC
K°BOR ANTAL	GENERALŠTABNI KAPETAN, F**.BR**.:4649, **DOS.BR**.iELABORAT AK ZA BAČKU I BARANJU-PRIJAVE MESNIH POVERENIŠTAVA
!^BOR FRANC	VOJNIK VOJNE STANICE U PRASENJAHU, **F.BR.:15521, DOS.BR**.:2073,2121
K°CAJANOS	OPŠTINSKI BELEŽNIK, **F.BR.H3915, DOS.BR**.:3684
KOCSIS DR.MATYAS	**KIŠKUMHALAŠ,** SUDIJA MAĐARSKOG SUDA U SENTI, **F.BR.:17808, DOS.BR**.iELABORAT "DEPORTACIJA" AK ZA BAČKU I BARANJU

ik.

1574. **KOCSIS ISTVAN** **SVETOZAR MILETIC,** MAĐARSKI ZLOCINAC,BIROS, **F.BR.:8401 DOS.BR**.iELABORAT "ULAZAK" AK ZA BAČKU I BARANJU

1575. **KOCSIS JAKOB** **ADA,** ZAMENIK KOMANDANTA MAĐARSKE NARODNE STRAŽE **F BR DOS.BR**.iELABORAT "ULAZAK" AK ZA BAČKU I BARANJU ' ' ^

1576. **KOCSIS KAROLY** NAREDNIK POLICIJSKE STANICE U ČAKOVCU, **F.BR.:24474, DOS** BR

1577. **KOCSONDA ŠANDOR** MAĐARSKI POLICAJAC, **F.BR.:9442, DOS.BR**.:ELABORAT AK ZA B A r ^ BARANJU "LOGORI"

1578. **KOČIŠ ANDRAŠ** MAĐARSKI ZLOČINAC,KOVAČ, **F.BR.:7893, DOS.BR**.iELABORATuUlA7 BAČKU I BARANJU

1579. **KOH JANOS** MAĐARSKI ZLOČINAC,STOLAR, **F.BR.:8115, DOS.BR**.iELABORAT 'ULA? BAČKU I BARANJU

1580. **KOHAJDA GYORGY** MAĐARSKI POLICAJAC U KRSTURU, **F.BR.:12360, DOS.BR**.iELABORAT •SISTEMATSKI TEROR" AK ZA BANAT

1581. **KOHANEC GAŠPAR** **ČURUG,** NAREDNIK MAĐARSKE POLICIJE,TRGOVAC, **F.BR.:8225 DOS.BR**.iELABORAT "ULAZAK" AK ZA BAČKU I BARANJU

1582. **KOHENEC GASPAR** NAREDNIK POLICIJE U ČURUGU, **F.BR.:4806, DOS.BR**.-.ELABORAT BAČKU I BARANJU

1583. **KOKAI ISTVAN** MAĐARSKI ZLOČINAC U ŽABLJU, **F.BR.:5048, DOS.BR**.iELABORATI "Ulm* PRIJAVE MESNIH POVERENIŠTAVA AK ZA BAČKU I BARANJU

1584. **KOKAI JANOS** **ŽABAU,** MAĐARSKI ZLOČINAC,ZEMLJORADNIK U LOKU, **F.BR.:6869 DOS.BR**.:ELABORAT "RACIJA" AK ZA BAČKU I BARANJU

1585. **KOKAI SANDOR** **SOMBOR,** MAĐARSKI POLICIJSKI AGENT, **F.BR.:8309, DOS.BR**:ELABORATi "ULAZAK","ARMIJA" I "LOGORI" AK ZA BAČKU I BARANJU

1586. **KOKENY PETER :** **ČOKA,** STRAŽAR DRŽAVNE STRAŽE U PETROVGRADU, **F.BR.:20403, DOS.BR**.iELABORAT "MASOVNA UBISTVA" AK ZA BANAT

1587. **KOKOS JOZSEF** OPŠTINSKI ODBORNIK U KAMENCU, **F.BR.-.9475, DOS.BR**.iELABORAT AK ZA BAČKU I BARANJU "LOGORI"

1588. KOLAR LAJOS MAĐARSKI ZLOČINAC U ŽABLJU, **F.BR.:5108, DOS.BR**.iELABORAT "RACIJA'k, BAČKU I BARANJU

1589. **KOLAR LAJOS** **TITEL,** MAĐARSKI ZLOČINAC,OPŠTINSKI BELEŽNIK, **F.BR.:10196, DOS.BR**.iELABORATI "RACIJA" I "PRINUDNI RAD" AK ZA BAČKU I BARANJU

1590. **KOLAR PETER** MAĐARSKI ZLOČINAC, **F.BR.:17827, DOS.BR**.iELABORAT "DEPORTACIJA' AKS BAČKU I BARANJU

1591. **KOLER NANDOR** **SOMBOR,** MAĐARSKI ZLOČINAC, **F.BR.:8310,** DOS.BR.iELABORAT 'ULAZAK'* ZA BAČKU I BARANJU

1592. **KOLETAR KALMAN** **ALIBUNAR,** MAĐARSKI ZLOČINAC,STOLAR, **F.BR.:20425,** DOS.BR.iELABOf» "MASOVNA UBISTVA" AK ZA BANAT .

1593. **KOLINASI GEZA** MAĐARSKI ZLOČINAC,CIGLAR IZ ĐURĐEVA, **F.BR.I6501,** DOS.BR.iELABOP-' "RACIJA" AK ZA BAČKU I BARANJU ^

1594. **KOLINEC GEZA ?£** MAĐARSKI ZLOČINAC U ŽABLJU, **F.BR.:5050,** DOS.BR.iELABORAT AK ZA w BARANJU - PRIJAVE MESNIH POVERENIŠTAVA Bßf;

1595. **KOLLAR SANDOR** **BAJMOK,** MAĐARSKI ZLOČINAC,MEHANIČAR, **F.BR.:17916, DOS.BR»^** "DEPORTACIJA" AK ZA BAČKU I BARANJU

1596. **KOLLO ZOLTAN** ZAMENIK GLAVNOG NADZORNIKA POLJOPRIVREDNOG IZASLANSTVA, **F.BR.I13916, DOS.BR**.I3684

1597. **KOLOSAR STEVAN** MAĐARSKI ZLOČINAC,RATAR, **F.BR.:7937,** DOS.BR.iELABORAT "ULA^ BAČKU I BARANJU

1598. **KOLOVIC JANOŠ** MAĐARSKI ZLOČINAC U STAROM BEČEJU,MLEKAR, **F.BR.:6322, DOS.BR**.iELABORAT "RACIJA" AK ZA BAČKU I BARANJU , BOßy

1599. **KOLOZSVARI MESZAROS JOZSEF ANTAL BAJA,** ŠEF MAĐARSKE KONTRA-ŠPIJUNAZE U SOM ^ **F.BR**.iI **0015, DOS.BR**.iELABORATI "ARMIJA" I "ULAZAK" AK ZA BAČKU'

1600. **KOLTAY DR.MIKLOS** MAĐARSKI POLICIJSKI PRIPRAVNIK U NOVOM SADU, **F.BR.I4749, BR**.iELABORAT AK ZA BAČKU I BARANJU - PRIJAVE MESNIH POVERc^

1601' KOLTER JENO PORUČNIK NEPOZNATE VOJNE JEDINICE, F.BR.:4658, DOS.BR.:ELABORAT AK ZA BAČKU I BARANJU-PRIJAVE MESNIH POVERENIŠTAVA

1602- KOMANY KAPETAN,KOMANDANT MESTA U ČURUGU, F.BR.:4706, DOS.BR.:ELABORAT "RACIJA" AK ZA BAČKU I BARANJU

1603. DETEKTIV POLICIJSKE ISPOSTAVE U ČAKOVCU, F.BR.:13917, DOS.BR.:3684 MAĐARSKI ZLOČINAC U ČURUGU, F.BR.-.6442, DOS.BR.:ELABORAT "RACIJA" AK ZA BAČKU I BARANJU

1604. KOMIVES DR.GYORGY MAĐARSKI ZLOČINAC,LEKAR, F.BR.:6470, DOS.BR.:EU\BORAT "RACIJA" AK ZA BAČKU I BARANJU

1605. JDDRDAJI PAL (KORPONAJI) PORUČNIK,KOMANDANT ZGRADE ISLEDNOG PODODSEKA U NOVOM SADU, F.BR.:10067, DOS.BR.'.ELABORAT "ARMIJA'AK ZA BAČKU I BARANJU'

KOMP

1606. KONC DEZSO RIMOKATOLIČKI SVEŠTENIK, F.BR.:17933, DOS.BR.:ELABORAT "DEPORTACIJA" AK ZA BAČKU I BARANJU

1607. KONC ISTVAN MAĐARSKI ZLOČINAC U ČURUGU,RATAR, F.BR.:6443, DOS.BR.:ELABORAT "RACIJA" AK ZA BAČKU I BARANJU

1608. KONC PAL MAĐARSKI REZERVNI KAPETEN, F.BR.:11054, DOS.BR.:ELABORAT "PRINUDNI RAD" AK ZA BAČKU I BARANJU

1609. KONC ŠANDOR MAĐARSKI ZLOČINAC,KROJAČ U KULI, F.BR.:9513, DOS.BR.:ELABORAT AK ZA BAČKU I BARANJU "LOGORI"

1610. KONCSAR JOAKIM MAĐARSKI ZLOČINAC U ČURUGU,RATAR, F.BR.:6423, DOS.BR.:ELABORAT "RACIJA" AK ZA BAČKU I BARANJU

1611. KONCZ ANDRAS BAN.ARANĐELOVO, MAĐARSKI GARDISTA, F.BR.:20427, DOS.BR.:ELABORAT "MASOVNA UBISTVA" AK ZA BANAT

1612. KONCZ ELEK DEBRECIN, POLICIJSKI NAREDNIK I AGENT KONTRA-ŠPIJUNAŽE, F.BR.:9071, DOS.BR.:ELABORAT "ARMIJA" AK ZA BAČKU I BARANJU

1613. KONCZA LAJOS HODMEZOVASARHELY, KOMANDIR RADNE ČETE BR.5047 U BUDIMPEŠTI, F.BR.:11055, DOS.BR.:ELABORAT "PRINUDNI RAD" AK ZA BAČKU I BARANJU

1614. KONDOR JANOS SERGELYES, KOMANDIR VOJNE STANICE U BELTINCU, F.BR.:15538, DOS.BR.:3420

1615. KONKOLYJOZSEF ČONOPUA, OPŠTINSKI BELEŽNIK,ZLOČINAC U MOŠORINU I ŠAJKAŠU, F.BR.:4414, INV.BR.:9203

1616. KONRAD ISTVAN (PISTA) LOK, MAĐARSKI ZLOČINAC,OPŠTINSKI REDAR U LOKU, F.BR.:6875, DOS.BR.:ELABORAT "RACIJA" AK ZA BAČKU I BARANJU

1617. KONYA FERENCZ JAZBERENJ, KOMANDIR RADNE ČETE BR.5022,REZERVNI MAĐARSKI PORUČNIK, F.BR.:9072, DOS.BR.:ELABORAT "ARMIJA" AK ZA BAČKU I BARANJU

1618. KONYOKI DR.JOZSEF TEMIŠVAR, VIŠI POLICIJSKI SAVETNIK U NOVOM SADU, F.BR.:89&, DOS.BR.:ELABORAT "LOGORI" AK ZA BAČKU I BARANJU

1619. KONZANDRAS BAN.ARANDELOVO, MAĐARSKI POLICAJAC, F.BR.:12357, DOS.BR.:ELABORAT "SISTEMATSKI TEROR" AK ZA BANAT

1620. K.

1621. KOSZTELMKI-KOSZTELENSZKI S. REFORMATORSKI SVEŠTENIK U SOMBORU,MAĐARSKI AGENT, F.BR.:11056, DOS.BR.:ELABORAT "PRINUDNI RAD" AK ZA BAČKU I BARANJU

1622. KOPASZ ISTVAN MAĐARSKI ZLOČINAC U ČURUGU,RATAR, F.BR.:6424, DOS.BR.:ELABORAT "RACIJA" AK ZA BAČKU I BARANJU

1623. KOPATAKY BALINT POLICIJSKI NAREDNIK DETEKTIVSKE STANICE U ČAKOVCU, F.BR.:13918, DOS.BR.:3684

1624. KOPEREC ANDRAS UČESNIK MASOVNOG ZLOČINA U MOŠORINU, F.BR.:26031/77, VIDI F.BR.4414-KONKOLY JOZEF

'625. KOPRLCS ANTAL SOMBOR, MAĐARSKI ZLOČINAC,MEHANIČAR, F.BR.:8311, DOS.BR.:ELABORAT "ULAZAK" AK ZA BAČKU I BARANJU

1626. KORDOS JOSKA CRNA BARA, MAĐARSKI ZLOČINAC, F.BR.:20429, DOS BR "ELABORAT "MASOVNA UBISTVA" AK ZA BANAT

1627. K0RKAU0SZEF POTPUKOVNIK MAĐARSKE POLICIJE, **F.BR.:4731, DOS.BR** -ELABOR^ AK ZA BAČKUI BARANJU

1628. **KORMANJOS ISTVAN** POLICAJAC U BANATSKOM ARANĐELOVU, **F.BR.:16300 DOS BR** "KONCENTRACIONI I RADNI LOGORI" AK ZA BANAT

1629. **KORMENDI ANDRAS** **SV.MILETIĆ,** MAĐARSKI ZLOČINAC,STOLAR, **F.BR.:8376 DOS BR** "ULAZAK" AK ZA BAČKU I BARANJU EUBO?,

1630. **KORMENDI FERENCZ** POLICIJSKI NAREDNIK ISLEDNOG PODODSEKA U NOVOM SADU F **DOS.BR.**:ELABORAT "ARMIJA" AK ZA BAČKU I GATANJU

1631. **KORMOCI** PORUČNIK,KOMANDIR RADNE ČETE BR.5003, **F.BR.:11031 DOS Bn** "PRINUDNI RAD" AK ZA BAČKU I BARANJU

1632. **KORMOCI FERI FRANJA** MAĐARSKI ZLOCINAC,POSLUŽITELJ U NOVOM SADU, **F.BR.:499₃** , .: **DOS.BR**.:ELABORAT AK ZA BAČKU I BARANJU - PRIJAVE MESNIH POVERENIŠTAVA

1633. **KORODI JANOS** OPŠTINSKI BELEŽNIK U MOLU, **F.BR.:11057, DOS.BR.**:ELABORAT RAD" AK ZA BAČKU I BARANJU 'PRINUFO

1634. **KORODIMIKLOS** POLICIJSKI NAREDNIK ISLEDNOG PODODSEKA U NOVOM SADU F BR •im» **DOS.BR**.:ELABORAT "ARMIJA" AK ZA BAČKUI BARANJU

1635. **KOROMPAY GUSTAV** PORUČNIK MORNARICE, **F.BR.:4651, DOS.BR.**:ELABORAT AK ZA BAČKU I BARANJU-PRIJAVE MESNIH POVERENIŠTAVA

1636. **KORON JOSKA** **CRNA BARA,** MAĐARSKI ZLOČINAC, **F.BR.:20428, DOS.BR.**:ELABORAT "MASOVNA UBISTVA" AK ZA BANAT

1637. **KOROSIJOZEFINA ;** MAĐARSKI ZLOČINAC,OPŠTINSKA ČINOVNICA, **F.BR.:9477, DOS.BR**.iELAB»' AK ZA BAČKU I BARANJU "LOGORI"

1638. **KOROSI MIHALY** OPŠTINSKI BELEŽNIK U ČANTAVIRU, **F,BR.:11030, DOS.BR**.:ELABORAT "PRINUDNI RAD" AK ZA BAČKU I BARANJU

1639. **KORPAČ DURA** -MAĐARSKI ZLOČINAC,ZEMLJORADNIK IZ ĐURĐEVA, **F.BR.:6520, DOS.BR**.:ELABORAT "RACIJA" AK ZA BAČKU I BARANJU

1640. **KORPAS JANOS** MAĐARSKI ZLOČINAC U ČURUGU,RATAR, **F.BR.:6426, DOS.BR**.:ELABORAT "RACIJA" AK ZA BAČKU I BARANJU

1641. **KORSOS DR.ISTVAN** ZAMENIK SRESKOG NAČELNIKA U KULI, **F.BR.:11058, DOS.BR.**:ELABORAT *"PRINUDNI* RAD" AK *ZA* BAČKU I BARANJU

1642. **KORSOS JANOS** **LOK,** MAĐARSKI ZLOČINAC,ČUVAR VODA U LOKU, **F.BR.:6870, DOS.BR**..-ELABORAT "RACIJA" AK ZA BAČKU I BARANJU

1643. **KOSA KAROLY** **SUBOTICA,** ČLAN MAĐARSKE NARODNE STRAŽE,NADNIČAR, **F.BR.:8644, DOS.BR**.:ELABORAT "ULAZAK" AK ZA BAČKU I BARANJU

1644. **KOSICZKI PISTA** MAĐARSKI ZLOČINAC,ŠOFER, **F.BR.:8134, DOS.BR.**:ELABORAT "ULAZAK"»' BAČKU I BARANJU

1645. **KOSORUS FERENC** **NOVI BEČEJ,** MAĐARSKI POLICAJAC U NOVOM BEČEJU, F.BR**.:12358, DOS.BR**.-.ELABORAT "SISTEMATSKI TEROR" AK ZA BANAT

1646. **KOŠA IMRE** MAĐARSKI ZLOČINAC,RADNIK IZ PAČIRA, **F.BR.-.8440,** DOS.BR.:ELABOHA "ULAZAK" AK ZA BAČKU I BARANJU

1647. **KOSZEGI JANOS** **SRBOBRAN,** ČLAN MAĐARSKE NARODNE STRAŽE,ZIDAR, F.BR**.:8642, DOS.BR**.:ELABORAT "ULAZAK" AK ZA BAČKU I BARANJU #

1648. **KOSZEGI LAJOS** **BUDISAVA,** MAĐARSKI OPŠTINSKI POLICAJAC U GARDINOVCIMA, F.B»- **DOS.BR**..-ELABORAT "RACIJA" AK ZA BAČKU I BARANJU

1649. **KOSZO MATYAS** POLICAJAC ISLEDNOG PODODSEKA U NOVOM SADU, **F**.BR**.:9617, DOS.BR**.:ELABORAT AK ZA BAČKU I BARANJU "ARMIJA" MATSKIrtC

1650. **KOSZO MIHALY** MAĐARSKI *POLICAJAC,* **F.BR.:12325, DOS.BR**.:ELABORAT "SISTEMA I AK ZA BANAT „«takZA^'

1651. **KOSZORUS** MAĐARSKI ZLOČINAC U ŽABLJU, **F.BR.:5051,** D0S.BR.:ELAB0RA1 ** BARANJU - PRIJAVE MESNIH POVERENIŠTAVA

1652. **KOSZORUŠJANOŠ** MAĐARSKI ZLOČINAC,MLINAR IZ ĐURĐEVA, **F.BR.:6522, DOS.BR-E** "RACIJA" AK ZA BAČKU I BARANJU

	KOSZTIK SANDOR	MAĐARSKI POLICIJSKI NAREDNIK U SRBOBRANU, **F.BR.:9742, DOS.BR**.iELABORAT "ARMIJA" AK ZA BAČKU I BARANJU
1654.	**KOSZTOLANYI**	ČLAN ISLEDNOG PODODSEKA U NOVOM SADU, **F.BR.:10066, DOS.BR**.iELABORAT "ARMIJA" AK ZA BAČKU I BARANJU
,g55.	**K0VAC ANDRAS**	MAĐARSKI ZLOČINAC U ČURUGU,RATAR, **F.BR.I6435, DOS.BR**.iELABORAT "RACIJA" AK ZA BAČKU I BARANJU
1656.	**K0VAC ELEK**	MAĐARSKI ZLOČINAC U ČURUGU, **F.BR.:6380, DOS.BR**.iELABORAT "RACIJ/ ZA BAČKU I BARANJU
1657.	**KOVAC JANOS**	MAĐARSKI ZLOČINAC U ČURUGU, **F.BR.:6437, DOS.BR**.iELABORAT "RACIJ/ ZA BAČKU I BARANJU
1658.	**KOVAC JANOS**	MAĐARSKI ZLOČINAC I TRGOVAC U ČURUGU,ZASTUPNIK FIRME "FUTURA", **F.BR.-.6438, DOS.BR**.-.ELABORAT "RACIJA" AK ZA BAČKU I BARANJU
1659.	**KOVACS**	MAJOR,ČLAN MAĐARSKOG VOJNOG SUDA U STAROM BEČEJU, **F.BR.:8588 DOS.BR**.iELABORATI "ARMIJA" I "LOGORI" AK ZA BAČKU I BARANJU
1660.	**KOVACS**	PODOFICIR RADNE ČETE U BAJI, **F.BR**.il **1044, DOS.BR**.iELABORAT "PRINUL RAD" AK ZA BAČKU I BARANJU
1661.	**KOVACS AGOSTONNE**	MAĐARSKI ZLOČINAC,DOMAĆICA, **F.BR.:9457, DOS.BR**.iELABORAT AK ZA E I BARANJU "LOGORI"
1662,	**KOVACS ANDRAS**	MAĐARSKI POTPUKOVNIK, **F.BR.:8460, DOS.BR**.iELABORAT "ULAZAK" AK Z/ BAČKU I BARANJU
1663,	**KOVACS ANDRAS**	**NOVI SAD,** ČLAN KONTRA-ŠPIJUNAŽE,GOSTIONIČAR, **F.BR.I9054, DOS.BR**.iELABORAT "ARMIJA" AK ZA BAČKU I BARANJU
1664,	**KOVACS ANNA**	UČESNICA MASOVNOG ZLOČINA U MOŠORINU, **F.BR.:26031/234,** VIDI F.BR. KONKOLY JOZEF
	KOVACS ANTAL	MAĐARSKI ZLOČINAC U ČURUGU,KROJAČ, **F.BR.:6436, DOS.BR.**lELABORAI •RACIJA" AK ZA BAČKU I BARANJU
1666,	**KOVACS CSINOS JOSKA**	MAĐARSKI ZLOČINAC,RATAR, **F.BR.:8223, DOS.BR**.iELABORAT "ULAZAK" / BAČKU I BARANJU
1667.	**KOVACS DEZSO**	MAĐARSKI ZLOČINAC,TRGOVAC IZ KULE, **F.BR.-.8035, DOS.BR**.-.ELABORAT "ULAZAK" AK ZA BAČKU I BARANJU
1668.	**KOVACS DR.GABOR**	MAĐARSKI POLICIJSKI PRIPRAVNIK U NOVOM SAOU, **F.BR.-.4748, DOS.BR**.iELABORAT AK ZA BAČKU I BARANJU - PRIJAVE MESNIH POVERENIŠTAVA
1669.	**KOVACS DR.ZOLTAN**	SRESKI NAČELNIK U APATINU, **F.BR**.il **1045, DOS.BR**.iELABORAT "PRINUDNI AK ZA BAČKU I BARANJU
1670,	**KOVACS EDUARD**	OPŠTINSKI POLICAJAC, **F.BR.I4855, DOS.BR**.iELABORAT "RACIJA" AK ZA BA BARANJU
'671.	**KOVACS ELEK**	MAĐARSKI ZLOČINAC,NADNIČAR, **F.BR.:8221, DOS.BR**.iELABORAT "ULAZAK ZA BAČKU I BARANJU
1672.	**KOVACS ERZSEBET'**	UČESNICA MASOVNOG ZLOČINA U MOŠORINU, **F.BR.:26031/230,** VIDI F.BR.' KONKOLY JOZEF
1673.	**KOVACS FERENC**	MAĐARSKI ZLOČINAC U ŽABLJU,RATAR, **F.BR.:5107, DOS.BR**.iELABORAT "RACIJA" AK ZA BAČKU I BARANJU
1674.	**KOVACS FERENC**	VOJNIK RADNE ČETE, **F.BR.-.11050, DOS.BR**.-.ELABORAT "PRINUDNI RAD" AK BAČKU I BARANJU
1675.	**KOVACS FERENCZ**	MAĐARSKI POLICAJAC U ĐURĐEVU, **F.BR.:4856, DOS.BR**.-.ELABORAT "RACU AK ZA BAČKU I BARANJU
1676.	**KOVACS FERENCZ**	MAĐARSKI ZLOČINAC IZ NOVOG SADA, **F.BR.I5007, DOS.BR**.iELABORAT AK BAČKU I BARANJU
	K°VACS FERENCZ	POLICAJAC ISLEDNOG PODODSEKA U NOVOM SADU, **F.BR.:9619, DOS.BR**.iELABORAT "ARMIJA" AK ZA BAČKU I BARANJU

1678. K0VACS FERENCZ POLICAJAC "VOJNE AMBULANTE" U SOMBORU, **F.BR.:9684 DOS** BR -c "ARMIJA" AK ZA BAČKU I BARANJU ' ' tUŠ,

1679. KOVACS GYARGU **IVANOVO,** STRAŽAR DRŽAVNE STRAŽE, **F.BR.-.20422, DOS BR** 'ELABno "MASOVNA UBISTVA" AK ZA BANAT HA>

1680. KOVACS GYORGY MAĐARSKI ZLOČINAC U ČURUGU, **F.BR.:6381, DOS.BR** 'ELABORAT[1] ZA BAČKU I BARANJU "RACI;.

1681. KOVACS ILONA **SUZA,** MAĐARSKI ZLOCINAC,DOMAĆICA, **F.BR.:9476, DOS BR "**ELABO**d** BAČKU I BARANJU "LOGORI" m

1682. KOVACS IMRE ZASTAVNIK 16.BATALJONA MAĐARSKIH POGRANIČNIH LOVACA **F BfU DOS.BR.**:ELABORAT AK ZA BAČKU I BARANJU-PRIJAVE MESNIH'POVER^5

1683. KOVACS IMRE MORNARIČKI KAPETAN PRI KOMANDI REČNE PLOVIDBE U NOVOM SADli ' **F.BR.-.4648, DOS.BR.**:ELABORAT AK ZA BAČKU I BARANJU-PRIJAVE M F L POVERENIŠTAVA NiH

1684. KOVACS IMRE VOJNIK 16.POGRANIČNOG PUKA MAĐARSKIH LOVACA U NOVOM SADU **F.BR.:6489, DOS.BR**.:ELABORAT "RACIJA" AK ZA BAČKU I BARANJU '

1685. KOVACS IMRE UČESNIK MASOVNOG ZLOČINA U MOŠORINU, **F.BR.:26031/57,** VIDI F BR44. KONKOLYJOZEF ' '

1686. KOVACS IMRE-JOZSEF **GAJA,** MAĐARSKI POLICAJAC U PETROVGRADU, **F.BR.:12356, DOS.BR.**:ELABORAT "SISTEMATSKI TEROR" AK ZA BANAT

1687. KOVACS ISTVAN MAĐARSKI ZLOČINAC U ČURUGU, **F.BR.;6440, DOS.BR.**:ELABORAT 'RACIJA'. ZA BAČKU I BARANJU

1688. KOVACS ISTVAN **MARTONOŠ,** MAĐARSKI ZLOČINAC,TRGOVAC, **F.BR.:9448, DOS.BR**.:ELABOr AK ZA BAČKU I BARANJU "LOGORI"

1689. KOVACS ISTVAN HONVEDSKI NAREDNIK, **F.BR.:10205, DOS.BR.**:ELABORAT "ULAZAK" AK ZA BAČKU I BARANJU

1690. KOVACS ISTVAN REZERVNI ZASTAVNIK RADNE ČETE U KIRALYMESU,UČITELJ, **F.BR.:11046, DOS.BR**.:ELABORAT "PRINUDNI RAD" AK ZA BAČKU I BARANJU

1691. KOVACS ISTVAN **HORGOŠ,** OPŠTINSKI ČINOVNIK, **F.BR.:17865, DOS.BR**.rELABORAT "DEPORTACIJA" AK ZA BAČKU I BARANJU

1692. KOVACS ISTVAN UČESNIK MASOVNOG ZLOČINA U MOŠORINU, **F.BR.:26031/152,** VIDI F.BR.4W KONKOLYJOZEF

1693. KOVACS ISTVAN TUBA MAĐARSKI ZLOČINAC,MAŠINISTA, **F.BR.:8200, DOS.BR**.:ELABORAT 'ULAZAK[1] k ZA BAČKU I BARANJU

1694. KOVACS JANI **STARA MORAVICA,** MAĐARSKI ZLOČINAC, **F.BR.:11047,** DOS.BR.:ELABORAT "PRINUDNI RAD" AK ZA BAČKU I BARANJU .

1695. KOVACS JANOS MAĐARSKI ZLOČINAC,RATAR IZ SRBOBRANA, **F.BR.-.6297,** DOS.BR.:ELA80» "RACIJA" AK ZA BAČKU I BARANJU p,

1696. KOVACS JANOS MAĐARSKI ZLOČINAC,OPŠTINSKI POSLUŽITELJ, **F.BR.:8174, DOS.BR**.:ELA-J "ULAZAK" AK ZA BAČKU I BARANJU ,T

1697. KOVACS JANOS MAĐARSKI ZLOČINAC,ŽITARSKI TRGOVAC, **F.BR.:8201, DOS.BR**.:EIABOHA "ULAZAK" AK ZA BAČKU I BARANJU „ A

1698. KOVACS JANOS OPŠTINSKI POLICAJAC U BAJŠI, F.BR.:9408, **DOS.BR**.:ELABORATAK^B BARANJU "LOGORI" T-raCIJA'1'

1699. KOVACS JOSKA MAĐARSKI ZLOČINAC U ČURUGU, **F.BR.:6439,** DOS.BR.:ELABORAT HM ZA BAČKU I BARANJU . nnRAT

1700. KOVACS JOSKA MAĐARSKI AGENT U LOGORU "ŠIKLOŠ", **F.BR.:9749,** DOS.BR.:ELABUH« "ARMIJA" AK ZA BAČKU I BARANJU F ßR.#

1701. KOVACS JOSZEF UČESNIK MASOVNOG ZLOČINA U MOŠORINU, **F.BR.:26031/153,** VIL» • KONKOLYJOZEF

1702. KOVACS JOZSEF NAREDNIK I OPŠTINSKI ČINOVNIK U STAROM BEČEJU, **F.BR.:4964, DOS.BR**.rELABORAT "RACIJA" AK ZA BAČKU I BARANJU 6I6,

1703. KOVACS JOZSEF POLICIJSKI NAREDNIK, ISLEDNIK PODODSEKA U NOVOM SADU, **F.BK-» DOS BR**.:ELABORAT AK ZA BAČKU I BARANJU "ARMIJA"

	Ar«; JOZSEF KOVAO»	OPSTINSKI BELEŽNIK U VEPROVCU, **F.BR,:11048, DOS.BR**.iELABORAT "PRINUDN RAD, AK M BAČK(J Ī BARANJU
05.	**rC JOZSEF** KOVAO»	**LAĆARAK,** ČLAN KULTURBUNDA U LAĆARKU, **F.BR.:24625, DOS.BR**.iELABORAT »KONCENTRACIONI I RADNI LOGORI" AK ZA BANAT
06.	**VACS JOZSEF** KOV	UČESNIK MASOVNOG ZLOČINA U MOŠORINU, **F.BR.:26031/151,** VIDI F.BR.4414-KONKOLYJOZEF
07.	**. r s JOZSEF (JOŠKA)** KOV	MAĐARSKI ZLOČINAC U ŽABLJU, **F.BR.:5105, DOS.BR**.iELABORAT "RACIJA" AK ZA BAČKU I BARANJU
	un\lACS KAROLY K0	POLICIJSKI NAREDNIK, **F.BR.:4707, DOS.BR**.iELABORATI "RACIJA" I "LOGORI" AK ZA BAČKU I BARANJU
	KOVACS KATICA	UČESNICA MASOVNOG ZLOČINA U MOŠORINU, **F.BR.:26031/233,** VIDI F.BR.4414-KONKOLY JOZEF
0.	**KOVACS KATONA BELA**	MAĐARSKI ZLOČINAC,ZEMLJORADNIK, **F.BR.:9460, DOS.BR**.iELABORAT AK ZA BAČKU I BARANJU "LOGORI"
1.	**KOVACS KINKA JOZSEF**	**ČURUG,** OPŠTINSKI REDAR, **F.BR.I4819, DOS.BR**.iELABORAT "RACIJA" AK ZA BAČKU I BARANJU
2.	**KOVACS LORINC**	MAĐARSKI ZLOČINAC U ŽABLJU,ODŽAČAR, **F.BR.:5106, DOS.BR**.iELABORAT "RACIJA" AK ZA BAČKU I BARANJU
3.	**KOVACS MARISKA**	MAĐARSKI ZLOČINAC,DOMAĆICA IZ ČURUGA, **F.BR.I6441, DOS.BR**.iELABORAT "RACIJA" AK ZA BAČKU I BARANJU
4.	**KOVACS MARTIN**	MAĐARSKI ZLOČINAC,SANITETSKI REFERENT, **F.BR.:8202, DOS.BR**.iELABORAT "ULAZAK" AK ZA BAČKU I BARANJU
5.	**KOVACS MARTON**	**ČURUG,** SANITETSKI REFERENT, **F.BR.:4821, DOS.BR**.iELABORAT "RACIJA" AK ZA BAČKU I BARANJU
6.	**KOVACS MARTON-DORA**	**SRBOBRAN,** ČLAN MAĐARSKE NARODNE STRAŽE,TRGOVAC PERJEM, **F.BR.I8643, DOS.BR**.iELABORAT "ULAZAK" AK ZA BAČKU I BARANJU
7.	**KOVACS MIHALY**	**ČURUG,** POTPREDSEDNIK OPŠTINE U ČURUGU, **F.BR.:4822, DOS.BR**.iELABORAl "RACIJA" AK ZA BAČKU I BARANJU
8.	**KOVACS MIHALY**	KAPLAR MAĐARSKE VOJSKE, **F.BR.:9399, DOS.BR**.iELABORAT AK ZA BAČKU I BARANJU "LOGORI"
9.	**KOVACS NEMEDI**	MAĐARSKI ZLOČINAC U ČURUGU,RATAR, **F.BR.:6445, DOS.BR**.iELABORAT "RACIJA" AK ZA BAČKU I BARANJU
0.	**KOVACS PISTA**	VOJNI REFERENT U ČURUGU, **F.BR**.il **1049, DOS.BR**.iELABORAT "PRINUDNI RAD" AK ZA BAČKU I BARANJU
1.	**KOVACS SANDOR**	**ČURUG,** MAĐARSKI ZLOČINAC, **F.BR.:4820, DOS.BR**.iELABORAT "RACIJA" AK ZA BAČKU I BARANJU
2.	**KOVACS SANDOR**	ČINOVNIK U BAČKOM INDUSTRIJSKOM MLINU, **F.BR.:4954, DOS.BR**.iELABORAT "RACIJA" AK ZA BAČKU I BARANJU
3	**KOVACS SANDOR**	**VRŠAC,** POLICIJSKI LOGORSKI STRAŽAR, **F.BR**.il**6296, DOS.BR**.iELABORAT "KONCENTRAXCIONII RADNI LOGORI" AK ZA BANAT
	KOVACS SANDOR	UČESNIK MASOVNOG ZLOČINA U MOŠORINU, **F.BR.:26031/173,** VIDI F.BR.4414-KONKOLY JOZEF
	KOVACS SIPOS Ko	MAĐARSKI ZLOČINAC U ČURUGU,RATAR, **F.BR.:6446, DOS.BR**.iELABORAT "RACIJA" AK ZA BAČKU I BARANJU
	SIP° S MIHALY K o v	**ČURUG,** MAĐARSKI ZLOČINAC,RATAR, **F.BR.:8224, DOS.BR**.iELABORAT "ULAZAK" AK ZA BAČKU I BARANJU
	VACS SZTRIKO ISTVAN K o v	MAĐARSKI ZLOČINAC,ORGANIZATOR MAĐARSKE GARDE,BANKARSKI ČINOVNIK U BAČKOJ TOPOLI, **F.BR.:8417, DOS.BR**.iELABORAT "ULAZAK" AK ZA BAČKU I BARANJU
	VACS TOMA	**SOMBOR,** MAĐARSKI ZLOČINAC,KROJAČ, **F.BR.:8307, DOS.BR**.iELABORAT •ULAZAK" AK ZA BAČKU I BARANJU

1729. **KOVACSICS ANTAL** REZERVNI PORUČNIK,AĐUTANT 141.M0BILIZACI0N0G CENTRA U SURfi? **F.BR.:11051, DOS.BR**.iELABORAT "PRINUDNI RAD" AK ZA BAČKU I BARii

1730. KOVACSICS JANOS MAĐARSKI OPŠTINSKI BELEŽNIK U KULPINU, **F.BR.:8968, DOS BR -**Eur ' "LOGORI" I "PRINUDNI RAD" AK ZA BAČKU I BARANJU " 0?'

1731. KOVAČ DR.LASZLO SRESKI PODNAČELNIK U ČAKOVCU, **F.BR.:12091/b STARI BEČEJ,** MAĐARSKI ZLOČINAC U STAROM BEČEJU,MESAR F **BR**

1732. KOVAČ ILEZ **DOS.BR**.iELABORAT "RACIJA" AK ZA BAČKU I BARANJU ' ' ^ MAĐARSKI ZLOČINAC,POMOĆNIK DŽELATA U STAROM BEČEJU **F** BR

1733. KOVAČ JANOŠ **DOS.BR**.iELABORAT "RACIJA" AK ZA BAČKU I BARANJU ' ' ^ UČESNIK MASOVNOG ZLOČINA U MOŠORINU, **F.BR.:26031/141** VIDI F RB

1734. KOVACZ JOZSEF KONKOLY JOZEF ' **STARI BEČEJ,** MAĐARSKI ZLOČINAC U STAROM BEČEJU,MESAR **FBR •faii**

1735. KOVAČ SANDOR **DOS.BR**.iELABORAT "RACIJA" AK ZA BAČKU I BARANJU ' ' MAĐARSKI ZLOČINAC, **F.BR.I8306, DOS.BR**.iELABORAT "ULAZAK" **AK** ZABAĆ4

1736. KOVALOVSKI ISTVAN BARANJU

1737. KOVARCS DR.EMIL MINISTAR ZA TOTALNU MOBILIZACIJU U MAĐARSKOJ VLADI, **F.BR**.-21696 **DOS.BR**.i3814

1738. KOVARI MAĐARSKI ZLOČINAC, **F.BR.:9419, DOS.BR**.iELABORAT AK ZA BAČKU'JI "LOGORI"

1739. KOVARI FERENCZ ŠEF DETEKTIVA POLICIJSKE STANICE U ČAKOVCU, **F.BR.H3919, DOS.BR %**

1740. KOVES ISTVAN UČESNIK MASOVNOG ZLOČINA U MOŠORINU, **F.BR.:26031/32,** VIDI F.BR KONKOLY JOZEF

1741. KOVESSENDRA OPŠTINSKI BELEŽNIK U GORNJEM KOVIUU, **F.BR**.il **1028, DOS.BR**iELABORA" "PRINUDNI RAD" AK ZA BAČKU I BARANJU

1742. KOVRIG DR.ERNO **BUDIMPEŠTA,** HONVEDSKI PORUČNIK,AĐUTANT KOMANDANTA GRADA SOMBORA, **F.BR.I10013, DOS.BR**.iELABORATI "ARMIJA" I "ULAZAK" AK ZA BAB. I BARANJU

1743. KOZLA N. MAĐARSKI ZLOČINAC U ODŽACIMA, **F.BR.:9685, DOS.BR**.iELABORAT "ARMUA' AK ZA BAČKU I BARANJU, MAĐARSKI BUNJEVAC

1744. KOZMA ISTVAN **SEGEDIN,** NAREDNIK RADNE ČETE U SUBOTICI, **F.BR**.il **1052, DOS.BR**.iELABORAT "PRINUDNI RAD" AK ZA BAČKU I BARANJU

1745. KOZMA MATYAS **ČANTAVIR,** MAĐARSKI POLICAJAC, **F.BR.:8308, DOS.BR**.iELABORAT "ULAZA*L AK ZA BAČKU I BARANJU

1746. KOZOCSA JOZSEF PUKOVNIK MAĐARSKE VOJSKE, **F.BR**.il **0085, DOS.BR**.iELABORAT "ULAZAICM ZA BAČKU I BARANJU

1747. KOZSORUS ILKA MAĐARSKI ZLOČINAC,DOMAĆICA IZ ĐURĐEVA, **F.BR.I6521, DOS.BR**ELABOB* "RACIJA" AK ZA BAČKU I BARANJU

1748. KRAMER GYULA ČLAN "LEGITIMACIONOG ODBORA" I INDUSTRIJALAC U NOVOM SADU, **F.BR.I4968, DOS.BR**.iELABORAT AK ZA BAČKU I BARANJU - PRIJAVE MESP POVERENIŠTAVA ,

1749. KRASZNAY (KULAI) OSZKAR KAPLAR RADNE ČETE NA BRODOGRADILIŠTU U OBUDI, **F.BR**.:H°6 **DOS.BR**.iELABORAT "PRINUDNI RAD" AK ZA BAČKU I BARANJU ^

1750. KRAUS GUSTAV POLICIJSKI SAVETNIK U PENZIJI.KOMANDANT LOGORA U BARCU, F.BR- **DOS.BR**.iELABORAT AK ZA BAČKU I BARANJU "LOGORI" .T

1751. KREKUS IMRE MAĐARSKI ZLOČINAC U ČURUGU,RATAR, **F.BR.:6444, DOS**.BR.IELAB^ "RACIJA" AK ZA BAČKU I BARANJU nRAi

1752. KREKUSKA PETER MAĐARSKI ZLOČINAC U ČURUGU,RATAR, **F.BR.I6447, DOS**.BR.iELAtw "RACIJA" AK ZA BAČKU I BARANJU r0RA1

1753. KREMER ANDRIJA MAĐARSKI ZLOČINAC U ČURUGU,RATAR, **F.BR.:6448,** DOS.BR.iERLA» "RACIJA" AK ZA BAČKU I BARANJU

1754. KREPSZ ISTVAN **SRBOBRAN,** MAĐARSKI ZLOČINAC,TRGOVAC KONJIMA, F.BR.**:8689, DOS.BR.**IELABORAT "ULAZAK" AK ZA BAČKU I BARANJU

	KBININGER TIBOR	PREDSEDNIK OPŠTINE, **F.BR.:17834, DOS.BR.**:ELABORAT "DEPORTACIJA" AK ZA BAČKU I BARANJU
1756.	**„RISTOFORI GYULA**	ČLAN DETEKTIVSKE STANICE U ČAKOVCU, **F.BR.:13920, DOS.BR**.-.3683
1757.	**KRISZAN FERENCZ**	MAĐARSKI ZLOČINAC U ĐURĐEVU, **F.BR.:6503, DOS.BR.**:ELABORAT "RACIJA" AK ZA BAČKU I BARANJU
1758.	**KRIZNAN JOZEF**	**LOK,** MAĐARSKI ZLOČINAC U VILOVU,ZEMLJORADNIK, **F.BR.:6894, DOS.BR.**:ELABORAT "RACIJA" AK ZA BAČKU I BARANJU
1759.	**KRIZSAKERZSEBET**	VOJNI REFERENT U ĐURĐEVU, **F.BR.:11063, DOS.BR**.:ELABORAT "PRINUDNI RAD" AK ZA BAČKU I BARANJU
1760.	**KRIŽAN ĐURO**	**ĐURĐEVO,** MAĐARSKI POLICAJAC U ĐURĐEVU, **F.BR.:8978, DOS.BR.**:ELABORAT "LOGORI" AK ZA BAČKU I BARANJU
1761.	**KUBIK**	**SOMBOR,** MAĐARSKI ZLOČINAC,TRGOVAC, **F.BR.:8312, DOS.BR.**:ELABORAT "ULAZAK" AK ZA BAČKU I BARANJU
1762.	**KUCINOV SANDOR**	MAĐARSKI ZLOČINAC U ČURUGU,RATAR, **F.BR.:6450, DOS.BR**.:ELABORAT "RACIJA" AK ZA BAČKU I BARANJU
1763.	**KUCSERANA**	MAĐARSKA ZLOČINKA,VOJNI REFERENT U KULPINU, **F.BR.:11066, DOS.BR.**:ELABORAT "PRINUDNI RAD" AK ZA BAČKU I BARANJU
1764.	**KUCSERA ISTVAN**	MAĐARSKI ZLOČINAC,TRGOVAC, **F.BR.:8418, DOS.BR**.:ELABORAT "ULAZAK" AK ZA BAČKU I BARANJU
1765.	**KUCSI**	LEKAR REGRUTNE KOMISIJE U SOMBORU, **F.BR.:11067, DOS.BR**.:ELABORAT "PRINUDNI RAD" AK ZA BAČKU I BARANJU
1766.	**KUDELA TIBOR**	**KAŠA,** ŠEF MAĐARSKE POLICIJE U NOVOM SADU, **F.BR.:9073, DOS.BR**.:ELABORAT "ARMIJA" AK ZA BAČKU I BARANJU
1767.	**KUDELKA KAROLY**	PORUČNIK 20/2.MAĐARSKOG PEŠADIJSKOG PUKA IZ KALOČE, **F.BR.:10105, DOS.BR.**:ELABORATI "ULAZAK" I "PRINUDNI RAD" AK ZA BAČKU I BARANJU
1768.	**KUHAR LAJOŠ**	MAĐARSKI DRŽAVNI TUŽILAC U SUBOTICI, **F.BR.:9695, DOS.BR.**:ELABORAT "ARMIJA" AK ZA BAČKU I BARANJU
1769.	**KUKLIANDRAS**	**MARTONOŠ,** MAĐARSKI ZLOČINAC,OPŠTINSKI DOBOŠAR, **F.BR.:8513, DOS.BR.**:ELABORAT "ULAZAK" AK ZA BAČKU I BARANJU
1770.	**KUKORICZA MARTON**	MAĐARSKI ZLOČINAC, **F.BR.:8300, DOS.BR.**:ELABORAT "ULAZAK" AK ZA BAČKU I BARANJU
1771.	**KUKULA JANIKA**	MAĐARSKI ZLOČINAC,POSEDNIK, **F.BR.:7912, DOS.BR**.:ELABORAT "ULAZAK" AK ZA BAČKU I BARANJU
1772.	**KULAY OSZKAR**	HONVEDSKI POTPUKOVNIK,KOMANDANT STARE KANJIŽE, **F.BR.:10061, DOS.BR**.:ELABORAT "ARMIJA" AK ZA BAČKU I BARANJU
1773.	**KUMAJER PAVLE**	MAĐARSKI ZLOČINAC,OBUĆAR, **F.BR.:7936, DOS.BR.**:ELABORAT "ULAZAK" AK ZA BAČKU I BARANJU
1774.	**KUN BERTALAN**	**KISKUNHALAS,** POTPUKOVNIK,KOMANDANT KONTRA-ŠPIJUNAŽE U NOVOM SADU, **F.BR**.:4732, **DOS.BR.**:ELABORATI "LOGORI" I "RACIJA" AK ZA BAČKU I BARANJU
1775.	**KUNDR.IMRE**	KAPETAN MAĐARSKE POLICIJE, **F.BR.:4587, DOS.BR**.:ELABORAT AK ZA BAČKU I BARANJU-PRIJAVE MESNIH POVERENIŠTAVA
1776.	**KUN MICHALY**	OPŠTINSKI POLJSKI ČUVAR, **F.BR.:4866, DOS.BR.**:ELABORAT "RACIJA" AK ZA BAČKU I BARANJU
1777.	**KUNA DR.ŠTEFAN**	SRESKI PODNAČELNIK U BELTINCIHU, **F.BR.:19740, DOS.BR**.:4492
1778.	**KUNCJOZSEF**	**STARA KANJIŽA,** MAĐARSKI ZLOČINAC,KLJUČAR ZATVORA U STAROJ KANJIŽI, **F.BR.:8500, DOS.BR**.:ELABORAT "ULAZAK" AK ZA BAČKU I BARANJU
177g,	**KUNJI**	MAĐARSKI ZLOČINAC,BRAVAR, **F.BR.:7986, DOS.BR.**:ELABORAT "ULAZAK" AK ZA BAČKU I BARANJU
	KURNER DR.BEU	VOJNI SAVETNIK U SOMBORU, **F.BR.:11033, DOS.BR**.:ELABORAT "PRINUDNI RAD" AK ZA BAČKU I BARANJU

1781. KURONJI MARTON MAĐARSKI ZLOCINAC U CURUGU,RATAR, F.BR.:6449, DOS.BR.iELABOfyj "RACIJA" AK ZA BAČKU I BARANJU

1782. KURTOS LAJOS REZERVNI PORUČNIK MAĐARSKE VOJSKE, F.BR.:11034, DOS BR -ELara "PRINUDNI RAD" AK ZA BAČKU I BARANJU

1783. KUSLIDEĐO MAĐARSKI ZLOČINAC,TRGOVAC IZ SRBOBRANA, F.BR.:6273, DOS.BR..-ELABORAT "RACIJA" AK ZA BAČKU I BARANJU

1784. KUSZLI DERSO SRBOBRAN, MAĐARSKI ZLOČINAC,TRGOVAC, F.BR.:8610, DOS.BR ,:EL% "ULAZAK" AK ZA BAČKU I BARANJU

1785. KUSZLI TIBOR SRBOBRAN, MAĐARSKI ZLOČINAC,TRGOVAC, F.BR.:8645, DOS.BR "ULAZAK" AK ZA BAČKU I BARANJU

1786. KUTALEK BALINT FUTOG, REDOV 16.BATALJONA POGRANIČNIH LOVACA, F.BR.:4611 DOS.BR.:ELABORAT AK ZA BAČKU I BARANJU-PRIJAVE MESNIH POVERTE

1787. KUTASSY ZOLTAN OPŠTINSKI BELEŽNIK U ČIBU, F.BR.:11065, DOS.BR.:ELABORAT "PRINUDN D AK ZA BAČKU I BARANJU IBF;

1788. KUTNI PETER SEGEDIN, HONVEDSKI PORUČNIKU SOMBORU, F.BR.-.10021, DOS.BR.:ELABORAT "ARMIJA" AK ZA BAČKU I BARANJU

1789. KUTRI JANOS MAĐARSKI ZLOČINAC U ŽABLJU,RATAR, F.BR.:5111, DOS.BR.:ELAB0RAT "RACIJA" AK ZA BAČKU I BARANJU

1790. KUTRI PAL MAĐARSKI ZLOČINAC U ŽABLJU,MAŠINBRAVAR, F.BR.:5112, DOS.BR fUBOf' "RACIJA" AK ZA BAČKU I BARANJU

1791. KUTRI PETER MAĐARSKI ZLOČINAC,ŠTRIKER U ŽABLJU, F.BR.:5113, DOS.BR.:ELAB0RAT "RACIJA" AK ZA BAČKU I BARANJU

1792. LABANCN. MAĐARSKI ZLOČINAC,RADNIK U NOVOM SADU, F.BR.:4989, DOS.BR.:EUBOIR AK ZA BAČKU I BARANJU - PRIJAVE MESNIH POVERENIŠTAVA

1793. LABORCIGYULA PODOFICIR RADNE ČETE BR.5007 U KIŠKUMHALAŠU, F.BR.:11068, DOS.BR.:ELABORAT "PRINUDNI RAD" AK ZA BAČKU I BARANJU

1794. LAC PETROVGRAD, REDAR MAĐARSKE POLICIJE, F.BR.:16316, DOS.BR:EUABORAI "KONCENTRACIONI I RADNI LOGORI" AK ZA BANAT

1795. LACKO POLICAJAC U MAĐARSKOM KONCENTRACIONOM LOGORU "GARANJ", F.BR.-.13921, DOS.BR.'.3684

1796. LACO ANDRAS KOMANDIR RADNE ČETE,POŠTANSKI ČINOVNIK, F.BR.:11073, DOS.BR.:ELABORAT "PRINUDNI RAD" AK ZA BAČKU I BARANJU

1797. LACOS LASZLO KOMANDIR RADNE ČETE BR.5035, F.BR.:11074, DOS.BR.:ELABORAT "PRINU® RAD" AK ZA BAČKU I BARANJU .

1798. LACZIK JOZSEF MAĐARSKI ZLOČINAC U ŽABLJU, F.BR.:5052, DOS.BR.:ELABORAT AK ZA BACKU BARANJU - PRIJAVE MESNIH POVERENIŠTAVA

1799. LADAKI IMRE MAĐARSKI ZLOČINAC U ČURUGU,RATAR, F.BR.:6451, DOS.BR.:ELAB0RAT "RACIJA" AK ZA BAČKU I BARANJU

1800. LADANJI PAL VRANJEVO, MAĐARSKI POLICAJAC, F.BR.:16311, DOS.BR.:ELABORAT "KONCENTRACIONI I RADNI LOGORI" AK ZA BANAT

1801. LAJTNER FRANJA (LEITNER FERENC) HORGOŠ, OPŠTINSKI ODBORNIK, F.BR,:17874, DOS.BR.:ELABORAT "DEPORTACIJA" AK ZA BAČKU I BARANJU _ c

1802. LAKATOS ANTAL MOL, PRIPADNIK ZAPOVEDNIŠTVA MAĐARSKE NARODNE STRAŽE,TRGUV F.BR.:8461, DOS.BR.:ELABORAT "ULAZAK" AK ZA BAČKU I BARANJU

1803. LAKATOS GEZA GENERAL-PUKOVNIK,PREDSEDNIK MAĐARSKE VLADE, F.BR.-.11069, DOS.BR.:ELABORAT "PRINUDNI RAD" AK ZA BAČKU I BARANJU

1804. LAKATOS N. ŠEF MAĐARSKE POLICIJSKE STANICE U TOVARIŠEVU, F.BR.^714, DOS.BR.:ELABORAT "ARMIJA" AK ZA BAČKU I BARANJU

1805. LAKATOS VINCZE SENTA, MAĐARSKI ZLOČINAC,ČLAN ODBORA DESETORICE, F.BR.^S, DOS.BR.:ELABORAT "ULAZAK" AK ZA BAČKU I BARANJU

1806. LAKI JANOS MAĐARSKI ZASTAVNIK, F.BR.:7931, DOS.BR.:ELABORAT "ULAZAK" AK & BAČKU I BARANJU

L^KI ZOLTAN	UPRAVNIK POŠTE U ĐURĐEVU, **F.BR.:4857, DOS.BR**.iELABORAT "RACIJA" AK ZA BAČKU I BARANJU
L^MBROK PETER	**SRBOBRAN,** MAĐARSKI ZLOČINAC,STRVODER, **F.BR.:8611, DOS.BR**.iELABORAT "ULAZAK" AK ZA BAČKU I BARANJU
L^NC JOZSEF	PORUČNIK,KOMANDIR RADNE ČETE BR.510 U RUDNIKU UGLJA "JOLAND" I "PRADRAGA", **F.BR**.il 1070, **DOS.BR**.iELABORAT "PRINUDNI RAD" AK ZA BAČKU I BARANJU
gI0. **IANCZDR.IMRE**	POLICIJSKI KAPETAN,ŠEF ISLEDNOG PODODSEKA U NOVOM SADU, **F.BR.:9551, DOS.BR**.iELABORAT AK ZA BAČKU I BARANJU "LOGORI"
81, **IaNGHOF LASZLO**	MAĐARSKI ZLOČINAC,APOTEKAR, **F.BR.:8419, DOS.BR**.iELABORATI "ULAZAK" I "LOGORI" AK ZA BAČKU I BARANJU
812. **LANYFALUSI FERENC**	MAĐARSKI POLICAJAC U BAČKOM PETROVCU, **F.BR.:8995, DOS.BR**.iELABORATI "LOGORI" I "ARMIJA" AK ZA BAČKU I BARANJU
813. **LAPU ISTVAN-LAPOS**	PISMONOŠA U VILOVU, **F.BR.:4891, DOS.BR**.iELABORAT "RACIJA" AK ZA BAČKU I BARANJU
814. **LAPU JANOS**	MAĐARSKI ZLOČINAC U ČURUGU,RATAR, **F.BR.I6454, DOS.BR**.iELABORAT "RACIJA" AK ZA BAČKU I BARANJU
815. **LAPU JANOS**	**ČURUG,** MAĐARSKI ZLOČINAC,ZEMLJORADNIK, **F.BR.:6938, DOS.BR**.iELABORAT "RACIJA" AK ZA BAČKU I BARANJU
816. **LAPU JOZSEF**	**VILOVO,** MAĐARSKI ZLOČINAC, **F.BR.:6919, DOS.BR**.iELABORAT "RACIJA" AK ZA BAČKU I BARANJU
817. **LAPU MARISKA**	POŠTANSKA SPREMAČICA U VILOVU, **F.BR.:4890, DOS.BR**.iELABORAT "RACIJA" AK ZA BAČKU I BARANJU
I. LAPU PAUKA	MAĐARSKI ZLOČINAC U ČURUGU,RATAR, **F.BR.I6455, DOS.BR**.iELABORAT "RACIJA" AK ZA BAČKU I BARANJU
819. **LARBOK MIHALY**	**SRBOBRAN,** MAĐARSKI ZLOČINAC,STRVODER, **F.BR.:8646, DOS.BR**.iELABORAT "ULAZAK" AK ZA BAČKU I BARANJU
820. **LASLO FERENC**	**SV.MILETIĆ,** MAĐARSKI ZLOČINAC,TRGOVAC ŽIVINOM, **F.BR.:8368, DOS.BR**.iELABORAT "ULAZAK" AK ZA BAČKU I BARANJU
821. LASLO ISTVAN	MAĐARSKI ZLOČINAC U SOMBORU, **F.BR.I7611, DOS.BR**.iELABORAT "ULAZAK" AK ZA BAČKU I BARANJU
822. LASZLO IMRE	HONVEDSKI PORUČNIK, **F.BR.H7851, DOS.BR**.iELABORAT "DEPORTACIJA" AK ZA BAČKU I BARANJU
823. **LATINAK MATIYAS**	**ŽABAU,** OPŠTINSKI POSLUŽITELJ U ŽABLJU, **F.BR.I4780, DOS.BR**.iELABORAT AK ZA BAČKU I BARANJU - PRIJAVE MESNIH POVENERIŠTAVA
824. **LAZAR LAJOS**	DETEKTIV LOGORA U ŠARVARU, **F.BR.:9437, DOS.BR**.iELABORAT AK ZA BAČKU I BARANJU "LOGORI"
825. LAZIC IDA	MAĐARSKI ZLOČINAC,DOMAĆICA IZ ČURUGA, **F.BR.I6453, DOS.BR**.iELABORAT "RACIJA" AK ZA BAČKU I BARANJU
826. **LEH DR.TIBOR**	ADVOKAT I JAVNI BELEŽNIK U NOVOM SADU, **F.BR.I4977, DOS.BR**.iELABORAT AK ZA BAČKU I BARANJU - PRIJAVE MESNIH POVERENIŠTAVA
827- **LEHEL DR.PAL**	**SEGEDIN,** GRADSKI NAČELNIK U KANJIŽI, **F.BR.:1798, DOS.BR**.iELABORAT "DEPORTACIJA" AK ZA BAČKU I BARANJU
1 **LEHOCKI IMRE**	MAĐARSKI POLICIJSKI NAREDNIK, **F.BR.:9547, DOS.BR**.iELABORAT AK ZA BAČKU I BARANJU "LOGORI"
829- **LEIPCZIGN.**	POTPUKOVNIK,KOMANDANT BARANJE **1941.**GODINE, **F.BR**.:9753, **DOS.BR.**IELABORAT "ARMIJA" AK ZA BAČKU I BARANJU
LELBACH ISTVAN	MAĐARSKI ZLOČINAC,VELEPOSEDNIK, **F.BR**.I8407, **DOS.BR**.iELABORAT "ULAZAK" AK ZA BAČKU I BARANJU
831• **LEMBERKOVITY**	HONVEDSKI GENERAL,PREDSEDNIK PREKOG VOJNOG SUDA U PAŠIĆEVU, **F.BR**.I10076, **DOS.BR**.iELABORAT "ARMIJA" AK ZA BAČKU I BARANJU

1832. LENARD MIKLOS MAĐARSKI ZLOCINAC,ZEMLJORADNIK, ,BR.:8187, DOS.BR.:ELABORAT "ULAZAK" AK ZA BAČKU I BARANJU

1833. LENCSAR JOZSEF MAĐARSKI ZLOČINAC,ZEMLJORADNIK, F.BR.:8420, DOS.BR "ELABORAT "ULAZAK" AK ZA BAČKU I BARANJU

1834. LENDVAI JANOS MAĐARSKI ZLOČINAC,KAFEDŽIJA U KULI, F.BR.:9514 DOS BR "ELABnn BAČKU I BARANJU "LOGORI" ATi'.

1835. LENDVAI MIHALY MAĐARSKI ZLOČINAC, F.BR.:8069, DOS.BR.:ELABORAT "ULAZAK" AK 74 „ BARANJU

1836. LENDVAI PAL MAĐARSKI ZLOČINAC,ŠOFER I ČLAN NARODNE STRAŽE, F.BR.:8037 DOS.BR.:ELABORAT "ULAZAK" AK ZA BAČKU I BARANJU

1837. LEOPOLD JOSKA VOJNI REFERENT U STAROJ PALANCI, F.BR.:11076, DOS.BR.:ELABORAT "PRINUDNI RAD" AK ZA BAČKU I BARANJU

1838. LEPAR ISTVAN MAĐARSKI ZLOČINAC,BRAVAR, F.BR.:8163, DOS.BR.:ELABORAT "ULAZAK-« BAČKU I BARANJU

1839. LESTAR FERENC OPŠTINSKI BELEŽNIK U SRBOBRANU, F.BR.:11077, DOS.BR.:ELAB0RAT "PRINUDNI RAD" AK ZA BAČKU I BARANJU

1840. LESTAR FERENC OPŠTINSKI ČINOVNIK U SRBOBRANU, F.BR.:17862, DOS.BR.:ELABORAT "DEPORTACIJA" AK ZA BAČKU I BARANJU

1841. LESZTAK JANOS CEGLED, PREDSEDNIK OPŠTINE, F.BR.:4885, DOS.BR.:ELABORAT "RACIJA'« ZA BAČKU I BARANJU

1842. LETNERKAROU OPŠTINSKI ODBORNIK, F.BR.:17875, DOS.BR.:ELABORAT "DEPORTACIJA'AKZ' BAČKU I BARANJU

1843. LEVAI MIHALY DALA, MAĐARSKI POLICAJAC, F.BR.:20470, DOS.BR.:ELABORAT "MASOVNA UBISTVA" AK ZA BANAT

1844. LEVEN VENDEL MARIŠKE MEĐE, MAĐARSKI VITEZ, F.BR.:9756, DOS.BR.:ELABORAT "ARMIJA"; ZA BAČKU I BARANJU

1845. LIDLOF IVAN HAJOS, MAĐARSKI ZLOČINAC,PEKAR, F.BR.:11078, DOS.BR.:ELABORAT •PRINUDNI RAD" AK ZA BAČKU I BARANJU

1846. LIKAR JOZSEF ALEKSA ŠANTIĆ, MAĐARSKI ZLOČINAC, F.BR.:17925, DOS.BR.:ELABORAT "DEPORTACIJA" AK ZA BAČKU I BARANJU

1847. LINSKI IVAN BAJA, PORUČNIK,KOMANDIR JEVREJSKE RADNE ČETE U BRESTOVCU, F.BR.-.11079, DOS.BR.:ELABORAT "PRINUDNI RAD" AK ZA BAČKU I BARANJU

1848. LISJAK DR.ELEK SRESKI NAČELNIK U DARDI, F.BR.:9480, DOS.BR.:ELABORAT AK ZA BAČKUI BARANJU "LOGORI"

1849. LISKA (LSZKA) BELA GRADSKI NAČELNIK SENTE, F.BR.:11080, DOS.BR.:ELABORAT "PRINUDNI RAD' AK ZA BAČKU I BARANJU

1850. LISZKAI NAGY MIKLOS BUDIMPEŠTA, POTPUKOVNIK,VOJNI SUDIJA, F.BR.:10431, DOS.BR.:ELABOH« "PRINUDNI RAD" AK ZA BAČKU I BARANJU

1851. LITTOMERINSZKI OSKAR GENERAL-POTPUKOVNIK,NAČELNIK ŠTABA,KOMANDANT S.SEGEDINSKc ARMIJE, F.BR.:4584, DOS.BR.:ELABORAT AK ZA BAČKU I BARANJU-PRU»vt MESNIH POVERENIŠTAVA ,,

1852. LOBL PAL GRADSKI NAČELNIK U STAROJ KANJIŽI, F.BR.:11075, DOS.BR.:ELABORAi "PRINUDNI RAD" AK ZA BAČKU I BARANJU

1853. LOC PALINKASANDRAS VILOVO, MAĐARSKI ZLOČINAC,ZEMLJORADNIK, F.BR.:6922, DOS.BR.:ELABORAT "RACIJA" AK ZA BAČKU I BARANJU

1854. LOC PALINKAS JOZEF JANOS VILOVO, MAĐARSKI ZLOČINAC,ZEMLJORADNIK, F.BR.:6895, DOS.BR.'.ELABORAT "RACIJA" AK ZA BAČKU I BARANJU ^

1855. LOC PALINKAS PETER VILOVO, MAĐARSKI POLICAJAC U VILOVU, F.BR.:6896, DOS.BR.:ELAou "RACIJA" AK ZA BAČKU I BARANJU

1856. LOCI JANOS MAĐARSKI ZLOČINAC,KOŽARSKI RADNIK U KULI, F.BR.:9515, DOS.BR.:ELABORAT AK ZA BAČKU I BARANJU "LOGORI"

1857. LOCSI ISTVAN DETEKTIV LOGORA U ŠARVARU, F.BR.:9436, DOS.BR.:ELABORAT AK & BARANJU "LOGORI"

	LOCZ IMRE	UČESNIK MASOVNOG ZLOČINA U MOŠORINU, **F.BR.:26031/134,** VIDI F.BR.4414-KONKOLY JOZEF
IG59	**LOCZ SANDOR**	UČESNIK MASOVNOG ZLOČINA U MOŠORINU, **F.BR.:26031/123,** VIDI F.BR.4414-KONKOLY JOZEF
,860.	LODI ISTVAN	MAĐARSKI ZLOČINAC,ZEMLJORADNIK, **F.BR.:8011, DOS.BR**.iELABORAT "ULAZAK" AK ZA BAČKU I BARANJU
186,	**LOESI ISTVAN**	FUNKCIONER MAĐARSKOG KONCENTRACIONOG LOGORA U ŠARVARU, **F.BR.:13923, DOS.BR**.:3684
1862.	**LOJDL ISTVAN**	NAČELNIK SREZA U BAČKOJ PALANCI, **F.BR.:10432, DOS.BR**.iELABORAT "PRINUDNI RAD" AK ZA BAČKU I BARANJU
,G63	**LONCI JOZSEF**	**BUDIMPEŠTA,** PORUČNIK,KOMANDIR 510.RADNE ČETE, **F.BR.:10433, DOS.BR**.iELABORAT "PRINUDNI RAD" AK ZA BAČKU I BARANJU
1864.	**LONGA JOZSEF**	**STARA KANJIŽA,** MAĐARSKI ZLOČINAC,POSLASTIČAR, **F.BR.:17898, DOS.BR**.iELABORAT "DEPORTACIJA" AK ZA BAČKU I BARANJU
,865	**LORENC MIHALY**	KOMANDANT LOGORA U NOVOM VRBASU, **F.BR.:9527, DOS.BR**.iELABORAT AK ZA BAČKU I BARANJU "LOGORI"
1866.	**LORIK DR.ANTAL**	OPŠTINSKI BELEŽNIK,KASNIJE ADVOKAT U BAČKOJ TOPOLI, **F.BR.:8421, DOS.BR**.iELABORAT "ULAZAK" AK ZA BAČKU I BARANJU
1867.	**LORINCZ JANOS**	**SRBOBRAN,** MAĐARSKI ZLOČINAC,ADVOKAT, **F.BR.:8612, DOS.BR**.iELABORAT "ULAZAK" AK ZA BAČKU I BARANJU
1868.	**LORINZ ISTVAN**	**STARA KANJIŽA,** MAĐARSKI POLICAJAC, **F.BR.:8501, DOS.BR**.iELABORAT "ULAZAK" AK ZA BAČKU I BARANJU
1869.	**LOSZ KATICA**	UČESNICA MASOVNOG ZLOČINA U MOŠORINU, **F.BR.:26031/239,** VIDI F.BR.**4414-**KONKOLYJOZEF
1870.	**LOVASZARAD**	MAĐARSKI SRESKI NAČELNIK U BAČKOJ PALANCI, **F.BR.:9387, DOS.BR**.iELABORATI AK ZA BAČKU I BARANJU "LOGORI" I "ARMIJA"
1871.	**LOVASZ IMRE**	POLICAJAC ISLEDNOG PODODSEKA U NOVOM SADU, **F.BR.:9622, DOS.BR**.iELABORAT "ARMIJA" AK ZA BAČKU I BARANJU
1872.	**LUKACS ANTAL**	**ČURUG,** MAĐARSKI ZLOČINAC,RATAR, **F.BR.:8226, DOS.BR**.iELABORAT "ULAZAK" AK ZA BAČKU I BARANJU
1873.	**LUKACS FERENC**	**ČURUG,** MAĐARSKI ZLOČINAC,RATAR, **F.BR.:8227, DOS.BR**.iELABORAT "ULAZAK' AK ZA BAČKU I BARANJU
1874.	**LUKACS FERENCZ**	OPŠTINSKI ČINOVNIK U STAROM BEČEJU, **F.BR.:4932, DOS.BR**.iELABORAT "RACIJA" AK ZA BAČKU I BARANJU
1875.	**LUKACS GYULA**	OPŠTINSKI BELEŽNIK U LOKU, **F.BR.:4877, DOS.BR**.iELABORAT "RACIJA" AK ZA BAČKU I BARANJU
,876.	**LUKACS ISTVAN**	UČESNIK MASOVNOG ZLOČINA U MOŠORINU, **F.BR.:26031/31,** VIDI F.BR.4414-KONKOLY JOZEF
':6?7'	**LUKACS KAROLY**	**SENTA,** ČLAN MAĐARSKE NARODNE STRAŽE, **F.BR.:8550, DOS.BR**.iELABORAT "ULAZAK" AK ZA BAČKU I BARANJU
18?8.	**LUKAČ**	**KOVIU,** ŠEF MAĐARSKIH AGENATA U NOVOM SADU, **F.BR.iI2361, DOS.BR**.iELABORAT "SISTEMATSKI TEROR" AK ZA BANAT
1879-	**LUKAS IŠTVAN**	**STARI BEČEJ,** MAĐARSKI ZLOČINAC U STAROM BEČEJU,KROJAČ, **F.BR.:6325, DOS.BR**.iELABORAT "RACIJA" AK ZA BAČKU I BARANJU
1880	**LUNG KATICA**	UČESNICA MASOVNOG ZLOČINA U MOŠORINU, **F.BR.:26031/29,** VIDI F.BR.4414-KONKOLY JOZEF
1881	**LUTZ IMRE**	**KUMANE,** OPŠTINSKI POLICAJAC, **F.BR**.iI**6323, DOS.BR**.iELABORAT "KONCENTRACIONI I RADNI LOGORI" AK ZA BANAT
1882	**MACIJOSZEF**	NAREDNIK 3.ČETE 20/1.PEŠADIJSKOG PUKA, **F.BR.:4657, DOS.BR**.iELABORAT AK ZA BAČKU I BARANJU-PRIJAVE MESNIH POVERENIŠTAVA

1883.	MACSAS FERENC	**STARI BEČEJ,** VODIČ MAĐARSKE POLICIJSKE PATROLE U STAROM BEČEJU,ZIDAR, **F.BR.:6301, DOS.BR**.iELABORAT "RACIJA" AK ZA BAČKn BARANJU U|
1884.	MADACCZAYI	KAPETAN,KOMANDANT POLICIJE U MURSKOJ SOBOTI, **F.BR.:16776 DOS.BR.**:3723
1885.	MADACZKI ISTVAN	MAĐARSKI ZLOČINAC U ŽABLJU,MESAR, **F.BR.:5114, DOS.BR** 'ELABOR/i "RACIJA" AK ZA BAČKU I BARANJU AT
1886.	MAĐAR AS IMRE	**SOMBOR,** MAĐARSKI ZLOČINAC,MEHANIČAR I GOSTIONIČAR **F BR** 7 R I **DOS.BR**.iELABORAT "ULAZAK" AK ZA BAČKU I BARANJU ' " 4
1887.	MADARAS ISTVAN	MAĐARSKI ZLOČINAC U ČURUGU, **F.BR.:6382, DOS.BR**.iELABORAT "Ran ZA BAČKU I BARANJU UJA':'
1888.	MADARAS JOZSEF	MAĐARSKI ZLOČINAC U ČURUGU, **F.BR.:6383, DOS.BR**.iELABORAT "RAH ZA BAČKU I BARANJU JA':.
1889.	MADARAS MARISKA	MAĐARSKI ZLOČINAC,DOMAĆICA IZ ČURUGA, **F.BR.:6456, DOS.BR** 'EURno "RACIJA" AK ZA BAČKU I BARANJU " m'
1890.	MADARASZ SIPOS JOZSEP	**ČURUG,** MAĐARSKI ZLOČINAC,RATAR, **F.BR.:8228, DOS.BR**.IEIABORA**TI** "ULAZAK" I "RACIJA" AK ZA BAČKU I BARANJU
1891.	MADIĐURA	MAĐARSKI ZLOCINAC U ĐURĐEVU, **F.BR.:6523, DOS.BR**.iELABORAT -RACUA-' ZA BAČKU I BARANJU
1892.	MAĐAR JANOŠ	MAĐARSKI ZLOČINAC,KOLAR, **F.BR.:8012, DOS.BR**.iELABORAT "ULAZAK"AKi' BAČKU I BARANJU
1893.	MAĐAR ŠANDOR	PRIPADNIK MAĐARSKE NARODNE STRAŽE,KNJIGOVEZAC, **F.BR.:8070, DOS.BR**.iELABORAT "ULAZAK" AK ZA BAČKU I BARANJU
1894.	MAGERA	KADET,KOMANDIR RADNE ČETE U BUDIMPEŠTI, **F.BR.I10434, DOS.BR**.iELABORAT "PRINUDNI RAD" AK ZA BAČKU I BARANJU
1895.	MAGO SANDOR	**PADEJ,** MAĐARSKI POLICAJAC, **F.BR.:20477, DOS.BR**.iELABORAT'MASOVNA UBISTVA" AK ZA BANAT
1896.	MAGOČI	MAĐARSKI POLICAJAC, **F.BR.:20478, DOS.BR**.iELABORAT "MASOVNA UBISTVA' AK ZA BANAT
1897.	MAGUARJONOS	**BAJA,** KOMANDIR RADNE ČETE BR.5039/2, **F.BR.M0435,** DOS.BR.IELABOHAT "PRINUDNI RAD" AK ZA BAČKU I BARANJU
1898.	MAGYAR ANDRAS	MAĐARSKI POLICAJAC, **F.BR.:12362, DOS.BR**.iELABORAT "SISTEMATSKITERC- AK ZA BANAT
1899.	MAGYAR BELA	PRIPADNIK DETEKTIVSKE STANICE U ČAKOVCU, **F.BR.iI3925,** DOS.BR.:3684
1900.	MAGYAR FERENC	UČESNIK MASOVNOG ZLOČINA U MOŠORINU, **F.BR.:26031/56,** VIDI F.BR,441- KONKOLY JOZEF
1901.	MAGYAR IHASZ	MAĐARSKI POLICAJAC U ŽABLJU, **F.BR.:4781,** DOS.BR.iELABORAT AK ZA I BARANJU - PRIJAVE MESNIH POVERENIŠTAVA
1902.	MAGYAR ILLES	UČESNIK MASOVNOG ZLOČINA U MOŠORINU, **F.BR.:2603t/172,** VIDI F.B* KONKOLY JOZEF . «DAT-RACU!'
1903.	MAGYAR ISTVAN	**TITEL,** MAĐARSKI ZLOČINAC,RADNIK, **F.BR.:6932,** DOS.BR.IELABOHAi AK ZA BAČKU I BARANJU
1904.	MAGYAR JANIKA	**SUBOTICA-HAJDUKOVO,** MAĐARSKI ZLOČINAC,KOLAR, **F.BR.:1793i>** **DOS.BR**.iELABORAT "DEPORTACIJA" AK ZA BAČKU I BARANJU Af
1905.	MAGYAR JANOS	**SOMBOR,** MAĐARSKI ZLOČINAC,OBUĆAR, **F.BR.:8315, DOS**.BR.:ELA^ "ULAZAK" AK ZA BAČKU I BARANJU . 0 , <
1906.	MAGYAR SANDOR	BAN**.ARANĐELOVO,** MAĐARSKI POLICAJAC, **F.BR**.il**2363,** DOS**.BR.^** "SISTEMATSKI TEROR" AK ZA BANAT , gP ^
1907.	MAGYAR TEREZ	UČESNICA MASOVNOG ZLOČINA U MOŠORINU, F.BR**.:26031/15,** VIDI KONKOLY JOZEF T
1908.	MAJERPAL	MAĐARSKI ZLOCINAC U TITELU,STOLAR, **F BR.I6935** DOS.BR.iELAßO^ "RACIJA" AK ZA BAČKU I BARANJU

w

,909-	MAJO«	KOMANDANT BRZE MOTORIZOVANE BRIGADE U NOVOM SADU, F.BR.:2793, INV.BR.:2610,2653,2463,2467,2468,2475,2482
1910.	MAJOR ANDRAS	MAĐARSKI POLICAJAC,MLINAR, F.BR.:4858, DOS.BR.:ELABORAT "RACIJA" AK ZA BAČKU I BARANJU
i9l1	MAJOR DR.USLO	SRBOBRAN, MAĐARSKI ZLOČINAC,LEKAR, F.BR.:8666, DOS.BR.:ELABORAT "ULAZAK" AK ZA BAČKU I BARANJU
1912.	MAJOR ISTVAN	PRIPADNIK ISLEDNOG PODODSEKA U NOVOM SADU, F.BR.;10073, DOS.BR.:ELABORAT "ARMIJA" AK ZA BAČKU I BARANJU
1913.	MAJOR JANOS	BUDIMPEŠTA, INSPEKTOR POLICIJSKIH AGENATA KONTRA-ŠPIJUNAŽE, F.BR.:9075, DOS.BR.:ELABORAT "ARMIJA" AK ZA BAČKU I BARANJU
1914.	MAJOR JANOŠ	POLICIJSKI NAREDNIK U KNEŽEVIM VINOGRADIMA, F.BR.:9758, DOS.BR.:ELABORAT "ARMIJA" AK ZA BAČKU I BARANJU
1915	MAJOR MIHAJLO	MAĐARSKI ZLOČINAC,RATAR, F.BR.:9481, DOS.BR.:ELABORAT AK ZA BAČKU I BARANJU "LOGORI"
,916.	MAJOR PAL	SENTA, MAĐARSKI ZLOČINAC,RATAR, F.BR.:17809, DOS.BR.:ELABORAT "DEPORTACIJA" AK ZA BAČKU I BARANJU
1917.	MAJOROS ISTVAN	OPŠTINSKI BELEŽNIK U KULPINU, F.BR.:10437, DOS.BR.:ELABORAT "PRINUDNI RAD" AK ZA BAČKU I BARANJU
1918.	MAJOROS JOZSEF	MAĐARSKI POLICIJSKI AGENT U NADALJU, F.BR.:9548, DOS.BR.:ELABORAT AK ZA BAČKU I BARANJU "LOGORI"
1919.	MAJOROS PETER	SENTA, MAĐARSKI ZLOČINAC,INŽENJER, F.BR.:8532, DOS.BR.:ELABORAT "ULAZAK" AK ZA BAČKU I BARANJU
1920.	MAJTAN MIHALY	MAĐARSKI ZLOČINAC U ČURUGU,MLINAR, F.BR.:6457, DOS.BR.;ELABORAT "RACIJA" AK ZA BAČKU I BARANJU
1921.	MAKKOKAROLY	PORUČNIK,KOMANDIR RADNE ČETE U UGLJENOKOPU APC, F.BR.:10438, DOS.BR.:ELABORAT "PRINUDNI RAD" AK ZA BAČKU I BARANJU
1922.	MAKRA JOZSEF	MAĐARSKI ZLOČINAC U ŽABLJU,RATAR, F.BR.:5115, DOS.BR.:ELABORAT "RACIJA" AK ZA BAČKU I BARANJU
1923.	MAKSA PAUKA	MAĐARSKI ZLOČINAC U ČURUGU,RADNIK, F.BR.:6458, DOS.BR.:ELABORAT "RACIJA" AK ZA BAČKU I BARANJU
1924.	MAKŠA MIHAJLO	MAĐARSKI ZLOČINAC,DOMAR, F.BR.:8135, DOS.BR.:ELABORAT "ULAZAK" AK ZA BAČKU I BARANJU
1925.	MALI ISTVAN	MAĐARSKA, MAĐARSKI POLICIJSKI AGENT, F.BR.:17810, DOS.BR.:ELABORAT "DEPORTACIJA" AK ZA BAČKU I BARANJU
1926.	MALI LAJOS	PORUČNIK,AĐUTANT PUKOVNIKA DEAKA, F.BR.:4686, DOS.BR.:ELABORAT "RACIJA" AK ZA BAČKU I BARANJU
1927-	MALI SANDOR	POLICIJSKI SAVETNIK U STAROJ KANJIŽI, F.BR.:10439, DOS.BR.:ELABORAT "PRINUDNI RAD" AK ZA BAČKU I BARANJU
1928.	MALISA TIBOR	NAD KANJIŽA, GRADSKI ČINOVNIK, F.BR.:17910, DOS.BR.:ELABORAT "DEPORTACIJA" AK ZA BAČKU I BARANJU
1929-	MALY TIBOR	POLICIJSKI AGENT U SENTI, F.BR.:10075, DOS.BR.:ELABORAT "ARMIJA" AK ZA BAČKU I BARANJU
'93a	MAMUZSIC GYERGY	GOSPOĐINCI ILI SUBOTICA, OPŠTINSKI BELEŽNIK, F.BR.:4838, DOS.BR.:ELABORAT "PRINUDNI RAD" AK ZA BAČKU I BARANJU
1931•	MANDICS ILONKA	MAĐARSKI ZLOČINAC,DOMAĆICA IZ ČURUGA, F.BR.:6459, DOS.BR.:ELABORAT "RACIJA" AK ZA BAČKU I BARANJU
1932-	MANDICS JANOS	MAĐARSKI ZLOČINAC,BERBERIN IZ ČURUGA, F.BR.:6460, DOS.BR.:ELABORAT "RACIJA" AK ZA BAČKU I BARANJU
1933	MANDIĆ MIHALY	MAĐARSKI ZLOČINAC U ŽABLJU, F.BR.:5053, DOS.BR.RELABORAT AK ZA BAČKU I BARANJU - PRIJAVE MESNIH POVERENIŠTAVA
1934	"ANINGER GUSTAV	ŠAPRONJ, FUNKCIONER MAĐARSKOG KONCENTRACIONOG LOGORA U ŠAPRONJU, F.BR.:13926, DOS.BR.:3684

1935.	MARANYI EDE	POTPUKOVNIK,KOMANDANT JEVREJSKOG RADNOG PUKA U BORSKOM RUDNIKU, F.BR.:10440, DOS.BR.:ELABORAT "PRINUDNI RAD" AK ZA B A I BARANJU ^
1936.	MARCIBAL FERENCZ	AGENT DETEKTIVSKE STANICE U ČAKOVCU, F.BR.:13927, DOS BR -3₆O.
1937.	MARCIPAN 1.	POLICIJSKI DETEKTIV U MURSKOJ SOBOTI, F.BR.:16782, DOS.BR.-3723
1938.	MARGIT FERENC	MAĐARSKI ZLOČINAC U SRBOBRANU, F.BR.:9528, DOS.BR.IELABORATI, BAČKU I BARANJU "LOGORI" ^
1939.	MARGIT GABOR	SRBOBRAN, VOJNIK SS TRUPA, F.BR.:8613, DOS.BR.:ELABORAT "ULAZAK BAČKU I BARANJU ''
1940.	MARGITAI	BUDIMPEŠTA, HONVEDSKI PORUČNIK, F.BR.:10208, DOS.BR.:EUBORAT "ULAZAK" AK ZA BAČKU I BARANJU
1941.	MARKANCZI JANOS	POLICAJAC ISLEDNOG PODODSEKA U NOVOM SADU, F.BR.:9620, DOS.BR.:ELABORAT "ARMIJA" AK ZA BAČKU I BARANJU
1942.	MARKE PISTA	MAĐARSKI ZLOČINAC,PRIPADNIK NARODNE STRAŽE U CRVENKI, F BR -SC8U DOS.BR.:ELABORAT "ULAZAK" AK ZA BAČKU I BARANJU "
1943.	MARKO DR.ISTVAN	SOMBATEU, SRESKI NAČELNIK U ŠARVARU, F.BR.:13928, DOS.BR.:3684
1944.	MARKOVICS ISTVAN	OPŠTINSKI BELEŽNIK U BAČKOM BREGU, F.BR.:10441, DOS.BR.:ELABORAT "PRINUDNI RAD" AK ZA BAČKU I BARANJU
1945.	MARKUS	POLICAJAC DETEKTIVSKE STANICE U ČAKOVCU, F.BR.:13929, DOS.BR/3684
1946.	MARKUS ROZSI	MAĐARSKI ZLOČINAC,SLUŽAVKA IZ ČURUGA, F.BR.:6461, DOS.BR.IELABORF "RACIJA" AK ZA BAČKU I BARANJU
1947.	MAROIKO N.	ČOKA, ČLAN HIPO POLICIJE,STRAŽAR RADNOG LOGORA U ČOKI, F.BR.:® DOS.BR.'.ELABORAT "KONCENTRACIONI I RADNI LOGORI" AK ZA BANAT
1948.	MAROSI NAGYDENES	BUDIMPEŠTA, HONVEDSKI PORUČNIK, F.BR.:9051, DOS.BR.:ELABORATI "ARMIJA" I "ULAZAK" AK ZA BAČKU I BARANJU
1949.	MAROSSYGYOZO	KALOČA, POTPUKOVNIK 2.HONVEDSKOG PUKA IZ KALOČE, F.BR.:10091, DOS.BR.:ELABORAT "ULAZAK" AK ZA BAČKU I BARANJU
1950.	MAROSVARI ISTVAN	GLAVNI NAREDNIK POLICIJSKE STANICE U ČAKOVCU, F.BR.:24462, DOS.BR.:5002
1951.	MAROSVOLGYI	PODNAREDNIK MAĐARSKE POLICIJE U BAČKOJ TOPOLI, F.BR.:9092, DOS.BR.:ELABORAT "ARMIJA" AK ZA BAČKU I BARANJU
1952.	MAROSY	BUDIMPEŠTA, AGENT MAĐARSKE KONTRA-ŠPIJUNAŽE LOGORA U BAČKOJ TOPOLI, F.BR.:9091, DOS.BR.:ELABORAT "ARMIJA" AK ZA BAČKU I BARANJU
1953.	MARTIN N.	MAĐARSKI POLICAJAC U PETROVGRADU, F.BR.:12447, DOS.BR.:ELAB0RAT "SISTEMATSKI TEROR" AK ZA BANAT
1954.	MARTIN ROBERT	ČLAN "LEGITIMACIONOG ODBORA" I MESAR IZ NOVOG SADA, F.BR.:4978, DOS.BR.:ELABORAT AK ZA BAČKU I BARANJU - PRIJAVE MESNIH POVERENIŠTAVA
1955.	MARTINOVICH FERENC	MAĐARSKI ZLOČINAC, F.BR.:6463
1956.	MARTINOVICS PETER	MAĐARSKI ZLOČINAC,POSEDNIK U ČURUGU, F.BR.:6462, DOS.BR.:ELAB0H • "RACIJA" AK ZA BAČKU I BARANJU ·J0
1957.	MARTINOWITSCH MIHAEL	PANČEVO, NAREDNIK POLICIJSKOG KONJIČKOG ESKADRONA U GOWN RADGONI, F.BR.:10910, DOS.BR.:2071,2365,3021,3022,3246,3247 ,
1958.	MARTO MAGDA	UČESNICA MASOVNOG ZLOČINA U MOŠORINU, F.BR.:26031/249, VIDI to KONKOLYJOZEF , AN I-'
1959.	MARTON ERZSEBET	UČESNICA MASOVNOG ZLOČINA U MOŠORINU, F.BR.:26031/250, VIDI f- KONKOLYJOZEF ,niFBR-:
1960.	MARTON ILONKA	UČESNICA MASOVNOG ZLOČINA U MOŠORINU, F.BR.:26031/247, VIDI R. KONKOLY JOZEF R 44,:-
1961.	MARTON JANOS	UČESNIK MASOVNOG ZLOČINA U MOŠORINU, F.BR.:26031/74, VIDI KBN- KONKOLYJOZEF
1962.	MARTON JANOS	UČESNIK MASOVNOG ZLOČINA U MOŠORINU, F.BR.:26031/212, VIDI F-&ⁿ KONKOLYJOZEF

	MARTON LAJOS	UČESNIK MASOVNOG ZLOČINA U MOŠORINU, **F.BR.:26031/158,** VIDI F.BR.4414-KONKOLY JOZEF
1964	MARTON MARISKA	UČESNICS MASOVNOG ZLOČINA U MOŠORINU, **F.BR.:26031/248,** VIDI F.BR.4414-KONKOLYJOZEF
196	MARTON PETER	UČESNIK MASOVNOG ZLOČINA U MOŠORINU, **F.BR.:26031/211,** VIDI F.BR.4414-KONKOLY JOZEF
1966	MARTON PISTA	UČESNIK MASOVNOG ZLOČINA U MOŠORINU, **F.BR.:26031/140,** VIDI F.BR.4414-KONKOLY JOZEF
1967	MARTOŠDR.LASZLO	SRESKI PODNAČELNIK U ČAKOVCU, **F.BR.:12093/b, DOS.BR**.:3110
1968	MAŠKO MARISKA	MAĐARSKA ZLOČINKA,DOMAĆICA IZ SRBOBRANA, **F.BR.:6292, DOS.BR.**:ELABORAT "RACIJA" AK ZA BAČKU I BARANJU
1969	MATE ISTVAN-PISTA	MAĐARSKI ZLOČINAC U VILOVU, **F.BR.:6921, DOS.BR**.iELABORAT "RACIJA" AK *ZA* BAČKU I BARANJU
1970	MATEJOZEF	MAĐARSKI ZLOČINAC U VILOVU, **F.BR.:6900, DOS.BR**.iELABORAT "RACIJA" AK *ZA* BAČKU I BARANJU
1971	MATEFFY KOHAN JENO	PORUČNIK,AĐUTANT 141.MOBILIZACIONOG CENTRA U SUBOTICI, **F.BR.:10442, DOS.BR**.iELABORAT "PRINUDNI RAD" AK ZA BAČKU I BARANJU
1972	MATEFI	PUKOVNIK MAĐARSKE VOJSKE, **F.BR.:10086, DOS.BR**.iELABORAT "ULAZAK" AK ZA BAČKU I BARANJU
1973	MATRAHAZI VINCE	NAREDNIK POLICIJSKE STANICE, **F.BR.:24465, DOS.BR**.:5002
1974	MAUKCH ENDRE	**BUDIMPEŠTA,** PORUČNIK,KOMANDIR 527.RADNE ČETE,ADVOKAT, **F.BR.:10443, DOS.BR**.iELABORAT "PRINUDNI RAD" AK ZA BAČKU I BARANJU
1975	MAYER PAL	MAĐARSKI POLICAJAC U TITELU, **F.BR.14894, DOS.BR**.iELABORAT "RACIJA" AK ZA BAČKU I BARANJU
1976	MAYOR SANDOR	OFICIRSKI ZAMENIK,PRIPADNIK MAĐARSKE KONTRA-ŠPIJUNAŽE U SUBOTICI, **F.BR..-10056, DOS.BR**.iELABORAT "ARMIJA" AK ZA BAČKU I BARANJU
1977	MECSEI PAL	MAĐARSKI POLICAJAC, **F.BR.:9718, DOS.BR**.iELABORAT "ARMIJA" AK ZA BAČKU BARANJU
1978	MEDAI PETER	**ČURUG,** MAĐARSKI ZLOČINAC,ZEMLJORADNIK, **F.BR.:6992, DOS.BR**.iELABORAT "RACIJA" AK ZA BAČKU I BARANJU
1979	MEDVECZKI FERENC	MAĐARSKI ZLOČINAC U ŽABLJU, **F.BR.15116, DOS.BR**.iELABORAT "RACIJA" AK ZA BAČKU I BARANJU
1980	MEGYESI PAL	VOJNIK 9/3.PUKA 9/3.BRIGADE, **F.BR.:4694, DOS.BR**.iELABORAT AK ZA BAČKU I BARANJU-PRIJAVE MESNIH POVERENIŠTAVA
1981	MELAR PISTA	**ČURUG,** MAĐARSKI ZLOČINAC,ZEMLJORADNIK, **F.BR.:6993, DOS.BR**.iELABORAT "RACIJA" AK ZA BAČKU I BARANJU
1982	MENESIMRE c	OPŠTINSKI BELEŽNIK U GARDINOVCIMA, **F.BR**.il**0444, DOS.BR**.iELABORAT "PRINUDNI RAD" AK ZA BAČKU I BARANJU
1983	MENESI IMRE ! "	MAĐARSKI ZLOČINAC U MOŠORINU I ŠAJKAŠU, **F.BR.:4426, INV.BR**.:9203
1984	MENESIIMRE	**TITEL,** OPŠTINSKI BELEŽNIK U VILOVU, **F.BR.14886, DOS.BR**.iELABORAT "RACIJ/ AK ZA BAČKU I BARANJU
1985	MENESI IMRE	**TITEL,** OPŠTINSKI BELEŽNIK, **F.BR.il 0445, DOS.BR**.iELABORAT "PRINUDNI RAD" AK ZA BAČKU I BARANJU
1986	WENGES GYORGY	**VAJSKA,** MAĐARSKI ZLOČINAC, **F.BR.:8658, DOS.BR**.iELABORAT "ULAZAK" AK Z BAČKU I BARANJU
	MENGIJAN FERENC	**ČURUG,** MAĐARSKI ZLOČINAC,BRAVAR, **F.BR.:6994, DOS.BR**.iELABORAT "RACIJA" AK ZA BAČKU I BARANJU
	MENGYI ISTVAN	**SRBOBRAN,** MAĐARSKI ZLOČINAC,ZEMLJORADNIK, **F.BR.18667, DOS.BR**.iELABORAT "ULAZAK" AK ZA BAČKU I BARANJU
	MENYHARDI SEBEŠĆEN	MAĐARSKI ZLOČINAC IZ HAJDUKOVA, **F.BR.18013, DOS.BR**.iELABORAT "ULAZAK" AK ZA BAČKU I BARANJU

1990. MENYHART ISTVAN OFICIRSKI ZAMENIK ISLEDNOG PODODSEKA U NOVOM SADU, F.BR -GG. DOS.BR.:ELABORAT "ARMIJA" AK ZA BAČKU I BARANJU " 3L

1991. MENYHART ISTVAN POLICIJSKI NAREDNIK ISLEDNOG PODODSEKA U NOVOM SADU, F BR -O DOS.BR.:ELABORAT "ARMIJA" AK ZA BAČKU I BARANJU ' ' " 62&

1992. MEREI ISTVAN SOMBOR, MAĐARSKI ZLOČINAC,GRADSKI ČINOVNIK U SOMBORU F RR DOS.BR.:ELABORAT "ULAZAK" AK ZA BAČKU I BARANJU ' ^

1993. MERESZ • PRIPADNIK 21.MAĐARSKE BRIGADE,SUDIJA, F.BR.:8382, DOS.BR 'ELARN "ULAZAK" AK ZA BAČKU I BARANJU " 0RAT

1994. MEROJKO ISTVAN SOKA, MAĐARSKI POLICAJAC, F.BR.:12364, DOS.BR.-.ELABORAT "SISTFM TEROR" AK ZA BANAT M %

1995. MESAROS PAVLE SOMBOR, MAĐARSKI ZLOČINAC,ŠOFER, F.BR.:8318, DOS.BR.:ELABORAT "ULAZAK" AK ZA BAČKU I BARANJU

1996. MESCAROS GYORGY PADEJ, MAĐARSKI POLICAJAC U PETROVGRADU, F.BR.:12365, DOS.BR.:ELABORAT "SISTEMATSKI TEROR" AK ZA BANAT

1997. MESZAROSANDRAS ČURUG, MAĐARSKI ZLOČINAC,ZEMLJORADNIK, F.BR.:6995, DOS BR -ELARNO "RACIJA" AK ZA BAČKU I BARANJU " M

1998. MESZAROS ANTAL SOMBOR, CLAN MAĐARSKE KONTRA-SPIJUNAZE U SOMBORU,VLASNIK *BIOSKOPA,* F.BR.:7599, DOS.BR.:ELABORATI "ULAZAK","LOGORI" I "ARMIJA[1] AK ZA BAČKU I BARANJU

1999. MESZAROS FERENC ČURUG, MAĐARSKI ZLOČINAC,ZEMLJORADNIK, F.BR.:6997, DOS.BR.:ELABORAT "RACIJA" AK ZA BAČKU I BARANJU

2000. MESZAROS FERENC MAĐARSKI ZLOČINAC,RATAR, F.BR.:8203, DOS.BR.:ELABORAT "ULAZAK'AK ZA BAČKU I BARANJU

2001. MESZAROS FERENC PORUČNIK,KOMANDIR RADNE ČETE, F.BR.:10447, DOS.BR.:ELABORAT "PRINUDNI RAD" AK ZA BAČKU I BARANJU

2002. MESZAROS FERENCZ OPŠTINSKI ODBORNIKU STAROM BEČEJU, F.BR.:4928, DOS.BR.:ELABORAT "RACIJA" AK ZA BAČKU I BARANJU

2003. MESZAROS GYORGY ADA, ČLAN MAĐARSKE NARODNE STRAŽE, F.BR.:8484, DOS.BR.:ELABORAT "ULAZAK" AK ZA BAČKU I BARANJU

2004. MESZAROS GYORGY PADEJ, MAĐARSKI POLICAJAC U PADEJU, F.BR.:17981, DOS.BR.:ELABORAT "KONCENTRACIONI I RADNI LOGORI" AK ZA BANAT

2005. MESZAROS ISTVAN JOZSEF MAFISELL, PORUČNIK,KOMANDIR 508.RADNE ČETE U FABRICI PORCELANA U FILAKOVU, F.BR.:1Q446, DOS.BR.:ELABORAT "PRINUDNI RAD" AK ZA BAČKU I BARANJU

2006. MESZAROS JANOS MAĐARSKI POLICAJAC U TOVARIŠEVU, F.BR.:9715, DOS.BR.:ELABORAT" AK ZA BAČKU I BARANJU

2007. MESZAROS JANOŠ JOZSEF POLICIJSKI NAREDNIK U NADALJU, F.BR.:9671, DOS.BR.:ELABORAT "ARMIJA" AK ZA BAČKU I BARANJU M

2008. MESZAROS JOZSEF MAĐARSKI POLICIJSKI NAREDNIK U SUBOTICI, F.BR.:10049, DOS.BR.:ELAB^ "ARMIJA" AK ZA BAČKU I BARANJU „O-RARTLA'

2009. MESZAROS LAJOS MAĐARSKI ZLOČINAC,ZIDAR, F.BR.:17990, DOS.BR.:ELABORAT "DEPORT AK ZA BAČKU I BARANJU

2010. MESZAROS LASZLO KAPETAN 20/2.PEŠADIJSKOG PUKA IZ KALOCE, F.BR.:10098, DOS.BR.:ELABORAT "ULAZAK" AK ZA BAČKU I BARANJU ,R•CYA'

2011. MESZAROS MIHALY ČURUG, MAĐARSKI ZLOČINAC,SLUGA, F.BR.:6996, DOS.BR.:EWBORAI AK ZA BAČKU I BARANJU

2012. MESZAROS N. POLICIJSKI STRAŽAR U ČOKI, F.BR.:16342, DOS.BR.:ELABORAT "KONCENTRACIONI I RADNI LOGORI" AK ZA BANAT -2T

2013. MESZAROS PAL POLICIJSKI NAREDNIK ISLEDNOG PODODSEKA U NOVOM SADU, F.BH.. DOS.BR.:ELABORAT "ARMIJA" AK ZA BAČKU I BARANJU ASOVN-[4]

2014. MESZAROS PALI CREPAJA, MAĐARSKI ZLOČINAC, F.BR.:20462, DOS.BR.:ELABORAT UBISTVA" AK ZA BANAT

	MESZAROS PETER	UČESNIK MASOVNOG ZLOČINA U MOŠORINU, **F.BR.:26031/55,** VIDI F.BR.4414-KONKOLY JOZEF
2016.	MESZAROSSNDOR	**ČURUG,** MAĐARSKI ZLOČINAC,RATAR, **F.BR.:8229, DOS.BR**.iELABORAT "ULAZAK" AK ZA BAČKU I BARANJU
2017.	MESZAROS ZOLTON	ŠEF MAĐARSKE POLICIJE U SENTI, **F.BR.:8983, DOS.BR**.iELABORAT "LOGORI" AK ZA BAČKU I BARANJU
2018.	MEZEIDESZO	PORUČNIK NEPOZNATE JEDINICE, **F.BR.:4664, DOS.BR**.iELABORAT AK ZA BAČKU I BARANJU-PRIJAVE MESNIH POVERENIŠTAVA
2019.	MEZEI ISTVAN	MAĐARSKI ZLOČINAC IZ KULE, **F.BR.-.8071, DOS.BR**.-.ELABORAT "ULAZAK" AK ZA BAČKU I BARANJU
2020.	MEZEI JANOS	**KUMANE,** POLICIJSKI AGENT, **F.BR.:12451, DOS.BR**.iELABORAT "SISTEMATSKI TEROR" AK ZA BANAT
2021.	MEZEI JANOŠ (NEZEI JANOS) KUMANE,	MAĐARSKI POLICAJAC, **F.BR.:20457, DOS.BR**.iELABORAT "MASOVNA UBISTVA" AK ZA BANAT
2022.	MEZEI JOZSEF	**PETROVO SELO,** REDOV 16.BATALJONA MAĐARSKIH POGRANIČNIH LOVACA, **F.BR.:4627, DOS.BR**.iELABORAT AK ZA BAČKU I BARANJU-PRIJAVE MESNIH POVERENIŠTAVA
2023.	MEZEI ŠANDOR	PREDSEDNIK OPŠTINE U KUCURI, **F.BR.:9516, DOS.BR**.iELABORAT AK ZA BAČKU I BARANJU "LOGORI"
2024.	MEZSNAR	ŠEF AGENATA I KONTRA-ŠPIJUNAŽE U NOVOM SADU, **F.BR.:9055, DOS.BR**.iELABORAT "ARMIJA" AK ZA BAČKU I BARANJU
2025	MIHALEC MARTON	**ŽABAU,** MAĐARSKI ZLOČINAC,MLEKAR U LOKU, **F.BR.-.6871, DOS.BR**.iELABORAT "RACIJA" AK ZA BAČKU I BARANJU
2026.	MIHALY	NAREDNIK MAĐARSKE POLICIJE U PLAVNI, **F.BR**.il **0453, DOS.BR**.iELABORAT "PRINUDNI RAD" AK ZA BAČKU I BARANJU
2027.	MIHAUEC JANOŠ	MAĐARSKI ZLOČINAC U ŽABLJU,RATAR, **F.BR.:5119, DOS.BR**.iELABORAT "RACIJA" AK ZA BAČKU I BARANJU
2028.	MIKE GEZA	MAĐARSKI ZLOČINAC,ŽELEZNIČKI ČINOVNIK, **F.BR.:7988, DOS.BR**.iELABORAT "ULAZAK" AK ZA BAČKU I BARANJU
2029.	MIKLOSI ISTVAN	POTPUKOVNIK,MAĐARSKI KOMANDANT MESTA U ŽABLJU, **F.BR.:8530, DOS.BR**.iELABORAT "ULAZAK" AK ZA *BAČKU* I BARANJU
2030.	MIKO MATYAS	OPŠTINSKI BELEŽNIK U BEZDANU, **F.BR**.il **0449, DOS.BR**.iELABORAT "PRINUDNI RAD" AK ZA BAČKU I BARANJU
2031.	MIKOVICS ODON "DODIKA"	HONVEDSKI ZASTAVNIK,ČLAN KONTRA-ŠPIJUNAŽE U NOVOM SADU, **F.BR..-9050, DOS.BR**.-ELABORAT *"ARMIJA" AK ZA BAČKU)* BARANJU
2032.	MIKULINAC N.	MAĐARSKI ZLOČINAC,VINOGRADAR, **F.BR.:8116, DOS.BR**.iELABORAT "ULAZAK" AK ZA BAČKU I BARANJU
2033.	MIKUS ANTAL	MAĐARSKI ZLOČINAC U ČURUGU, **F.BR.I6384, DOS.BR**.iELABORAT "RACIJA" AK ZA BAČKU I BARANJU
2034.	MIKUS TONIKA	**ČURUG,** MAĐARSKI ZLOČINAC,NADNIČAR, **F.BR.:6998, DOS.BR**.iELABORAT "RACIJA" AK ZA BAČKU I BARANJU
2035.	MIKUSKA JANOS	MAĐARSKI ZLOČINAC,TRGOVAC KONJIMA, **F.BR.I7989, DOS.BR**.iELABORAT "ULAZAK" AK ZA BAČKU I BARANJU
2036.	MIKUSTIAK JANOS	**SRBOBRAN,** MAĐARSKI ZLOČINAC, **F.BR.:8670, DOS.BR**.iELABORAT "ULAZAK" AK ZA BAČKU I BARANJU
2037.	M'UCKI FERENC	**SRBOBRAN,** MAĐARSKI ZLOČINAC, **F.BR.:8669, DOS.BR**.iELABORAT "ULAZAK" AK ZA BAČKU I BARANJU
2038.	MILE N.	MAĐARSKI ZLOČINAC.KROJAČ IZ SRBOBRANA, **F.BR.I6286, DOS.BR**.iELABORAT "RACIJA" AK ZA BAČKU I BARANJU
2039.	MILHAUSER IMRE	NAREDNIK **3**.ČETE **20/1** .PEŠADIJSKOG PUKA U KISKUMHALASU, **F.BR.I4656, DOS.BR**.iELABORAT AK ZA BAČKU I BARANJU-PRIJAVE MESNIH POVERENIŠTAVA

2040. MILINSKI JANOS MAĐARSKI ZLOČINAC U ŽABLJU,RATAR, **F.BR.:5118, DOS.BR**.:EUßnR. "RACIJA" AK ZA BAČKU I BARANJU

2041. MINESI ŠEF POLITIČKIH AGENATA NOVOSADSKE POLICIJE, **F.BR.:9056 DOS.BR**.:ELABORAT "ARMIJA" AK ZA BAČKU I BARANJU

2042. MISINSZKI NANDOR **ČURUG,** MAĐARSKI ZLOČINAC,CIPELAR, **F.BR.:7000, DOS BR** 'ELArad "RACIJA" AK ZA BAČKU I BARANJU " RAT

2043. MISINSZKI NANDOR **MOL,** MAĐARSKI ZLOČINAC,TRGOVAC IZ MOLA, **F.BR.:8462 DOS BR** "ULAZAK" AK ZA BAČKU I BARANJU ' H';EL%;

2044. MISKEJI JANOS **SENTA,** MAĐARSKI ZLOČINAC,ZEMLJORADNIK, **F.BR.:10454 DOS BR** "PRINUDNI RAD" AK ZA BAČKU I BARANJU ' ' "E4BC'-:

2045. MISKOLCZI MAĐARSKI POLICIJSKI NAREDNIK, **F.BR.:4661, DOS.BR.**:ELABORAT AK 7A I BARANJU-PRIJAVE MESNIH POVERENIŠTAVA miˆBac,

2046. MITRU MICHAEL **MOKRIN,** STRAŽAR DRŽAVNE STRAŽE U PETROVGRADU, **F.BR.;204₆9 DOS.BR.**:ELABORAT "MASOVNA UBISTVA" AK ZA BANAT

2047. MIZSEJI DR.M. PORUČNIK,REFERENT 140.MOBILIZACIONOG CENTRA U VRBASU ADVCKAT **F.BR.:10448, DOS.BR**.:ELABORAT "PRINUDNI RAD" AK ZA BAČKU **i** BARANJ i

2048. MOCNAI SANDOR MAĐARSKI ZLOČINAC,FABRIČKI RADNIK U NOVOM SADU, **F.BR.:4991 DOS.BR**..-ELABORAT AK ZA BAČKU I BARANJU - PRIJAVE MESNIH ' POVERENIŠTAVA

2049. MODRIJOSKA ,;/ MAĐARSKI ZLOČINAC,FABRIČKI RADNIK IZ KULE, **F.BR.:8072, DOS.BR**.:ELABORAT "ULAZAK" AK ZA BAČKU I BARANJU

2050. MOGYOROSI **BUDIMPEŠTA,** PORUČNIK JEVREJSKOG RADNOG PUKA U BORSKOM RUDNIKI **F.BR.:10455, DOS.BR.**:ELABORAT "PRINUDNI RAD" AK ZA BAČKU I BARANJU "

2051. MOGYOROSIVENDEL DETEKTIV POLICIJSKE STANICE U ČAKOVCU, **F.BR.:13930, DOS.BR**.:3684

2052. MOLDOVANYI POLICIJSKI SAVETNIK U NOVOM SADU, **F.BR.:9018, DOS.BR**.:ELABORAT "LOGORI" AK BAČKU I BARANJU

2053. MOLNAR **SKORENOVAC,** PODNAREDNIK LOGORA U PETROVGRADU, **F.BR**.:16345, **DOS.BR**.:ELABORAT "KONCENTRACIONI I RADNI LOGORI" AK ZA BANAT

2054. MOLNAR MAĐARSKI ZLOČINAC,USTAŠA, **F.BR.:16377, DOS.BR**.:ELABORAT 'AKCIJA VIKTORA TOMIČAI POKRETNI PREKI SUD U SREMU" AK ZA SREM

2055. MOLNAR ANDRAS OPŠTINSKI BELEŽNIK U SRBOBRANU, **F.BR.:10457, DOS.BR**.:ELABORAT "PRINUDNI RAD" AK ZA BAČKU I BARANJU

2056. MOLNAR DR.LUKAČ OPŠTINSKI BELEŽNIK,ČLAN MAĐARSKE KONTRA-ŠPIJUNAŽE, F.BR.:9482, **DOS.BR**.:ELABORATI AK ZA BAČKU I BARANJU "LOGORI" I "ARMIJA"

2057. MOLNAR DR.VILMOS MAĐARSKI POLICIJSKI ČINOVNIK, **F.BR.:4743,** DOS.BR.:ELABORAT AK ŽABAC® I BARANJU-PRIJAVE MESNIH POVERENIŠTAVA ^

2058. MOLNAR GYULA MAĐARSKI ZLOČINAC U ČURUGU, **F.BR.:6345,** DOS.BR.:ELABORAT 'RACIJA w ZA BAČKU I BARANJU

2059. MOLNAR GYULA UČESNIK MASOVNOG ZLOČINA U MOŠORINU, **F.BR.:26031/120,** VIDI F.t KONKOLYJOZEF T.DAriJA'^

2060. MOLNAR ISTVAN MAĐARSKI ZLOČINAC U ČURUGU, **F.BR.:6387,** DOS.BR.:ELABORAT HAo ZA BAČKU I BARANJU nB **.«59.**

2061. MOLNAR ISTVAN POLICIJSKI NAREDNIK ISLEDNOG PODODSEKA U NOVOM SADU, **F.BN-DOS.BR**.:ELABORAT AK ZA BAČKU I BARANJU "ARMIJA" „cictEM^

2062. MOLNAR ISTVAN KAPLAR MAĐARSKE POLICIJE, **F.BR.:12366,** DOS.BR.:ELABORAT bis TEROR" AK ZA BANAT „

2063. MOLNAR ISTVAN **DEBEUAČA,** POLICIJSKI LOGORSKI STRAŽAR U COKI, F'BR':179°,maT **DOS.BR**.:ELABORAT "KONCENTRACIONI I RADNI LOGORI" AK ZA d **AN**

2064. MOLNAR ISTVAN UČESNIK MASOVNOG ZLOČINA U MOŠORINU, F.BR.:26031/149, VP • KONKOLYJOZEF

2065. MOLNAR JANOS **BAJMOK,** MAĐARSKI ZLOČINAC, **F.BR.:17927,** DOS.BR.:ELABORA I "DEPORTACIJA" AK ZA BAČKU I BARANJU

M0LNAR JOZSEF	**KORENOVAC,** MAĐARSKI POLICAJAC, **F.BR.:12973, DOS.BR**.iELABORAT "SISTEMATSKI TEROR" AK 2A BANAT
MOLNAR JOZSEF	**SKORENOVAC,** KAPLAR,POLICIJSKI LOGORSKI STRAŽAR,NADNIČAR, **F.BR**.I17984, **DOS.BR**.iELABORAT "KONCENTRACIONI I RADNI LOGORI" AK ZA BANAT
MOLNAR KAROLY	HONVEDSKI OFICIR,ČLAN ISLEDNOG PODODSEKA U NOVOM SADU, **F.BR.:10062 DOS.BR.I**ELABORAT "ARMIJA" AK ZA BAČKU I BARANJU
IM NAR KREKUSKA IMRE	MAĐARSKI ZLOČINAC U ČURUGU, **F.BR.I6385, DOS.BR**.iELABORAT "RACIJA"
W	AK ZA BAČKU I BARANJU
MOLNAR LAJOS	**SENTA,** CLAN MAĐARSKE NARODNE STRAŽE, **F.BR.:8551, DOS.BR**.iELABORAT "ULAZAK" AK ZA BAČKU I BARANJU
MOLNAR LAJOŠ	POLICIJSKI NAREDNIK ISLEDNOG PODODSEKA U NOVOM SADU, **F.BR.:9625, DOS.BR**.iELABORAT "ARMIJA" AK ZA BAČKU I BARANJU
MOLNAR MARIA	UČESNICA MASOVNOG ZLOČINA U MOŠORINU, **F.BR.:26031/237,** VIDI F.BR.4414-KONKOLY JOZEF
MOLNAR MIHALY	MAĐARSKI ZLOČINAC U ČURUGU, **F.BR.I6386, DOS.BR**.iELABORAT "RACIJA" AK ZA BAČKU I BARANJU
MOLNAR MIHALY	**ČURUG,** MAĐARSKI ZLOČINAC,OPŠTINSKI REDAR, **F.BR.:8230, DOS.BR**.iELABORAT "ULAZAK" AK ZA BAČKU I BARANJU
MOLNAR N.	MAĐARSKI POLICAJAC U ĐURĐEVU, **F.BR.:9686, DOS.BR**.iELABORAT "ARMIJA" AK ZA BAČKU I BARANJU
MOLNAR PISTA	MAĐARSKI ZLOČINAC IZ ČURUGA,OBUĆAR, **F.BR.I7002, DOS.BR**.iELABORAT "RACIJA" AK ZA BAČKU I BARANJU
MOLNAR SANDOR	**SEGEDIN,** POLICIJSKI NAREDNIK U KULPINU, **F.BR**.il**0001, DOS.BR**.iELABORAT "ARMIJA" AK ZA BAČKU I BARANJU
MOLNAR VEĆA	**GARDINOVCI,** MAĐARSKI ZLOČINAC,DOMAĆICA, **F.BR.,'6892, DOS.BR**.iELABORAT "RACIJA" AK ZA BAČKU I BARANJU
MONORI PAL	OFICIRSKI ZAMENIK ISLEDNOG PODODSEKA U NOVOM SADU, **F.BR.I9624, DOS.BR**.iELABORAT "ARMIJA" AK ZA BAČKU I BARANJU
MONOSTARI PAL	**PEŠTA,** HONVEDSKI NAREDNIK, **F.BR.:10207, DOS.BR**.iELABORAT "ULAZAK" AK ZA BAČKU I BARANJU
MONOSTORI LAJOŠ	POLICIJSKI NAREDNIK ISLEDNOG PODODSEKA U NOVOM SADU, **F.BR.:9626, DOS.BR**.iELABORAT "ARMIJA" AK ZA BAČKU I BARANJU
MONOSTORY DR.TIBOR	SRESKI PODNAČELNIK U DONJOJ LENDAVI, **F.BR.:16804, DOS.BR**.:3723
M0R	MAJOR 16.BATALJONA MAĐARSKIH POGRANIČNIH LOVACA, **F.BR.:4617, DOS.BR**.iELABORAT AK ZA BAČKU I BARANJU-PRIJAVE MESNIH POVERENIŠTAVA
MOR MIHALY	**SRBOBRAN,** MAĐARSKI ZLOČINAC,NADNIČAR, **F,BR.:8671, DOS.BR**.iELABORAT "ULAZAK" AK ZA BAČKU I BARANJU
MORA PETER	MAĐARSKI ZLOČINAC U ČURUGU, **F.BR.:6388, DOS.BR**.iELABORAT "RACIJA" AK ZA BAČKU I BARANJU
MORO KAMAS	**SRBOBRAN,** MAĐARSKI ZLOČINAC,OPŠTINSKI POLICAJAC, **F.BR.:8614, DOS.BR**.iELABORAT "ULAZAK" AK ZA BAČKU I BARANJU
MOROTAMAS	MAĐARSKI OPŠTINSKI POLICAJAC U SRBOBRANU, **F.BR.:4912, DOS.BR**.iELABORAT "RACIJA" AK ZA BAČKU I BARANJU
MOROVIĆ MATE	MAĐARSKI ZLOČINAC,RATAR, **F.BR.I7877, DOS.BR**.iELABORAT "ULAZAK" AK ZA BAČKU I BARANJU
M°RVAI IMRE	ZAMENIK KOMANDANTA LOGORA U NAĐ-KANJIŽI, **F.BR.:9038, DOS.BR**.iELABORAT "LOGORI" AK ZA BAČKU I BARANJU
M°STOHAELEK	**KIŠKUNHALAŠ,** PODOFICIR 507.RADNE ČETE, **F.BR.H0458, DOS.BR**.iELABORAT "PRINUDNI RAD" AK ZA BAČKU I BARANJU
iy,0T-	
'STVAN (PISTA)	MAĐARSKI ZLOČINAC,RATAR, **F.BR.H0195, DOS.BR**.iELABORAT "RACIJA" AK ZA BAČKU I BARANJU

2092. MUCI JANOS **SENTA,** MAĐARSKI ZLOČINAC,ČASOVNIČAR I ZLATAR, **F.BR.:17811 DOS.BR**.:ELABORAT "DEPORTACIJA" AK ZA BAČKU I BARANJU

2093. MUDRI PAL **STANIŠIĆ,** MAĐARSKI ZLOČINAC,ZEMLJORADNIK, **F.BR.:8384 DOS.BR**.:ELABORAT "ULAZAK" AK ZA BAČKU I BARANJU

2094. MUELER DR.JANOS MAĐARSKI ZLOČINAC,ADVOKAT, **F.BR.:7590, DOS.BR** 'ELABORAT ZA BAČKU I BARANJU

2095. MUELLER MTYAS **ČURUG,** MAĐARSKI ZLOČINAC,ZEMLJORADNIK, **F.BR.:6999 DOS BR** c "RACIJA" AK ZA BAČKU I BARANJU ' 'o"':EUE:

2096. MUELLER VILIKA VODIČ MAĐARSKE POLICIJSKE PATROLE U STAROM BEČEJU **F BR M, DOS.BR**.:ELABORAT "RACIJA" AK ZA BAČKU I BARANJU ' ' 1

2097. MUZSIK PUKOVNIK,KOMANDANT BAČKE VOJNE OBLASTI, **F.BR.:10119 DOS.BR.**:ELABORAT "ULAZAK" AK ZA BAČKU I BARANJU

2098. MUZSLAI FERENC **MOL,** PRIPADNIK ZAPOVEDNIŠTVA MAĐARSKE NARODNE STRAŽE OPŠTIIU BLAGAJNIK I TRGOVAC IZ MOLA, **F.BR.:8463, DOS.BR**.rEUBORArULA?!? ZA BAČKU I BARANJU ^ h

2099. MUZSLAI ZOLTAN **MOL,** MAĐARSKI ZLOČINAC U DONJEM KOVILJU,UČITELJ, **F.BR.10459 DOS.BR**.:ELABORAT "PRINUDNI RAD" AK ZA BAČKU I BARANJU

2100. **N.N.** PREDSEDNIK VEĆA PETORICE OKRUŽNOG SUDA U PEČUHU, **F BR '12074/H DOS.BR.:3109**

2101. N.N. PRVI ČLAN VEĆA PETORICE OKRUŽNOG SUDA U PEČUHU, **F.BR.:12075/b DOS.BR.:3109**

2102. **N.N.** ČLAN VEĆA PETORICE OKRUŽNOG SUDA U PEČUHU, **F.BR.:12076/b, DOS.BR.:3109**

2103. N.N. ČLAN IZVANREDNOG VEĆA PETORICE OKRUŽNOG SUDA U PEČUHU, **F.BR.:12077/b, DOS.BR**.:3109

2104. N.N. ČLAN VEĆA PETORICE OKRUŽNOG SUDA U PEČUHU, **F.BR.:12078/b, DOS.BR.:3109**

2105. N.N. NAREDNIK KONCENTRACIONOG LOGORA "TOLONCZHAZ" U BUDIMPEŠTI, **F.BR.:13935, DOS.BR.:3684**

2106. N.N. UPRAVNIK EKONOMIJE KONCENTRACIONOG LOGORA "GARANJ", **F.BR.:13936, DOS.BR.:3684**

2107. N.N. **BUDIMPEŠTA,** UPRAVNIK KONCENTRACIONOG LOGORA "TOLONCZHAZ" U BUDIMPEŠTI, **F.BR.:13938, DOS.BR.:3684**

2108. N.N. FUNKCIONER UPRAVE KONCENTRACIONOG LOGORA "TOLONCZHAZ" U BUDIMPEŠTI, F.**BR.:13939, DOS.BR.:3684**

2109. N.N. KOMANDANT VOJNOG POVERENIŠTVA U KOERMENDU, **F.BR.:15536, DOS.BR.:3723**

2110. **N.N.** KOMANDIR VOJNOG ZATVORA U MURSKOJ SOBOTI, **F.BR.:15537,** DOS.»*-

2111. **N.N.** OFICIR MAĐARSKE VOJSKE,ČLAN VOJNOG RATNOG SUDA I VOJNI TUŽILA BUDIMPEŠTI, **F.BR.:20720, DOS.BR.:3817**

2112. **N.N.** MAĐARSKI POLICAJAC U ČAKOVCU, F.BR.**:20721, DOS.BR.:3817** _

2113. **N.N.** **40** NEPOZNATIH MAĐARSKIH POLICAJACA,PRIPADNIKA ČAKOVACKOB ^ POLICIJSKOG BATALJONA "DRAVA 2" U ČAKOVCU, **F.BR.:20722, DOS.B»-**

2114. **N.N.** PUKOVNIK MAĐARSKE VOJSKE, **F.BR.:20723, DOS.BR.:3817** _ ORAT

2115. **NACSA FERENC (FERIKA)** **ČURUG,** OPŠTINSKI ČINOVNIK,STOLAR, **F.BR.:4823, DOS.BR** "RACIJA" AK ZA BAČKU I BARANJU ,„ORAT

2116. NACSA MARISKA **ČURUG,** MAĐARSKI ZLOČINAC,DOMAĆICA, **F.BR.:7006,** DOS.BR.:EL*D "RACIJA" AK ZA BAČKU I BARANJU

2117. NACSA PETER PODKAPLAR.MITRALJEZAC 5.PIONIRSKOG BATALJONA, F.BR.:4634, J-, DOS.BR.:ELABORAT AK ZA BAČKU I BARANJU-PRIJAVE MESNIH POVT- ^

2118. NACSA PETER **ČURUG,** MAĐARSKI ZLOČINAC,ZEMLJORADNIK, **F.BR.:7007, DOS.B""** "RACIJA" AK ZA BAČKU I BARANJU

2119	**NACSA SANDOR**	MAĐARSKI ZLOČINAC U ŽABLJU,RATAR, **F.BR.:5122, DOS.BR**.iELABORAT "RACIJA" AK ZA BAČKU I BARANJU
2120	NAC**SINAKJOSZEF**	MAĐARSKI ZLOČINAC,RATAR, **F.BR.:8180, DOS.BR**.iELABORAT "ULAZAK" AK ZA BAČKU I BARANJU
2121	NADORGYUU	**KALOĆE,** POTPUKOVNIK,KOMANDANT **2.**BATALJONA **10.**MAĐARSKOG PEŠADIJSKOG PUKA U KISKONHALASU, **F.BR.I4598, DOS.BR**.iELABORAT AK ZA BAČKU I BARANJU-PRIJAVE MESNIH POVERENIŠTAVA
2,22.	NADY LAJOS	UČESNIK MASOVNOG ZLOČINA U MOŠORINU, **F.BR.126031/147,** VIDI F.BR.4414-KONKOLY JOZEF
2123.	NAD ANDRAS	MAĐARSKI ZLOČINAC, **F.BR.:6471, DOS.BR**.iELABORAT "RACIJA" AK ZA BAČKU I BARANJU
2124	NAĐBELA	MAĐARSKI ZLOČINAC,KAMENOREZAC U STAROM BEČEJU, **F.BR.I6469, DOS.BR**.iELABORAT "RACIJA" AK ZA BAČKU I BARANJU
2125	NAĐDEZE	**STARI BEČEJ,** MAĐARSKI ZLOČINAC U STAROM BEČEJU,KAMENOREZAC, **F.BR.16315, DOS.BR**.iELABORAT "RACIJA" AK ZA BAČKU I BARANJU
21**26.**	**NAĐ DR.LUKAC BELA**	OFICIR,MAĐARSKI KOMANDANT MESTA U TORNI, **F.BR.:8156, DOS.BR**.iELABORAT "ULAZAK" AK ZA BAČKU I BARANJU
2127.	**NAĐ GEZA**	MAĐARSKI ZLOČINAC,MAŠINOVOĐA, **F.BR.I7990, DOS.BR**.iELABORAT "ULAZAK" AK ZA BAČKU I BARANJU
2128.	NAĐGEZE	MAĐARSKI ZLOČINAC,PRIVATNI ČINOVNIK, **F.BR.I8117, DOS.BR**.iELABORAT "ULAZAK" AK ZA BAČKU I BARANJU
2129.	**NAĐMAĆAŠ**	**STARI BEČEJ,** MAĐARSKI ZLOČINAC U STAROM BEČEJU,RATAR, **F.BR.I6321, DOS.BR**.iELABORAT "RACIJA" AK ZA BAČKU I BARANJU
2130.	**NAĐ PALOS MIHAU**	MAĐARSKI ZLOČINAC U STAROM BEČEJU,DRVODELJA, **F.BR.I6336, DOS.BR**.iELABORAT "RACIJA" AK ZA BAČKU I BARANJU
2131.	**NAD RENE**	VOĐA POLICIJSKE PATROLE U STAROM BEČEJU, **F.BR**.I6339, **DOS.BR**.iELABORAT "RACIJA" AK ZA BAČKU I BARANJU
2132.	**NAGI GYORGY MIHALY**	**HORHOŠ,** MAĐARSKI ZLOČINAC,PREDSEDNIK OPŠTINE, **F.BR.:8960, DOS.BR**.iELABORAT "LOGORI" AK ZA BAČKU I BARANJU
2133.	**NAGI SANDOR**	NAREDNIK MAĐARSKE POLICIJE U KAĆU, **F.BR.:9389, DOS.BR**.iELABORATI AK ZA BAČKU I BARANJU "LOGORI", MASOVNI ZLOČIN" I "PRINUDNI RAD"
2134.	**NAGY**	**ČURUG,** MAĐARSKA ZLOČINKA IZ ČURUGA, **F.BR.:7005, DOS.BR**.iELABORAT "RACIJA" AK ZA BAČKU I BARANJU
2135.	**NAGY**	MAĐARSKI POLICIJSKI NAREDNIK U NOVOM SADU, **F.BR.:9517, DOS.BR**.iELABORAT AK ZA BAČKU I BARANJU "LOGORI"
2136.	**NAGY**	HONVEDSKI MAJOR,PRIPADNIK MAĐARSKE KONTRA-ŠPIJUNAŽE U SOMBORU I VOJNE OKUPACIONE UPRAVE, **F.BR.il 0019, DOS.BR**.iELABORATI "ARMIJA" I "ULAZAK" AK ZA BAČKU I BARANJU
21**37.**	**NAGYALADAR**	OPŠTINSKI BELEŽNIK U BAJMOKU, **F.BR**.il**0462, DOS.BR**.iELABORAT "PRINUDNI RAD" AK ZA BAČKU I BARANJU
2,**38.**	**NAGY ANDRAS**	UČESNIK MASOVNOG ZLOČINA U MOŠORINU, **F.BR.126031/79,** VIDI F.BR.4414-KONKOLY JOZEF
2139	**NAGY ANNA**	UČESNICA MASOVNOG ZLOČINA U MOŠORINU, **F.BR.:26031/236,** VIDI F.BR.4414-KONKOLY JOZEF
2,4G'	**NAGY BAGRE MIHALY**	**ČURUG,** MAĐARSKI ZLOČINAC,RATAR, **F.BR.:8231, DOS.BR**.iELABORAT "ULAZAK" AK ZA BAČKU I BARANJU
2141	**NAGY BERGA MIHALY**	**ČURUG,** MAĐARSKI ZLOČINAC,ZEMLJORADNIK, **F.BR.:7004,** DOS.BR.iELABORAT "RACIJA" AK ZA BAČKU I BARANJU
2142	**^GYOR.MIHALY**	**BUDIMPEŠTA,** OFICIR MAĐARSKE KONTRA-ŠPIJUNAŽE,ADVOKAT, **F.BR.:10464, DOS.BR**.iELABORAT "PRINUDNI RAD" AK ZA BAČKU I BARANJU
2143	**NAGY DR.MIKLOS vitez**	MAĐARSKI GRADONAČELNIKU NOVOM SADU, **F.BR.:4755, DOS.BR**.iELABORATI AK ZA BAČKU I BARANJU - PRIJAVE MESNIH POVERENIŠTAVA I "PRINUDNI RAD"

2144. NAGY DR.PETER **STARA KANJIZA,** MAĐARSKI ZLOČINAC,ADVOKAT, **F.BR.:17891, DOS.BR**.:ELABORAT "DEPORTACIJA" AK ZA BAČKU I BARANJU '

2145. NAGY DR.VOLER POLICIJSKI SAVETNIK, **F.BR.:17859, DOS.BR**.:ELABORAT "DEPORTAPi i BAČKU I BARANJU IJA

2146. NAGY FERENC OPŠTINSKI BELEŽNIK U ČANTAVIRU, **F.BR.:10466, DOS.BR** 'ELABORAT "PRINUDNI RAD" AK ZA BAČKU I BARANJU

2147. NAGY FERENC (FERIKA) MAĐARSKI POLICAJAC U ŽABUU, **F.BR.:5121, DOS.BR** 'ELABORAT ZA BAČKU I BARANJU -

2148. NAGY FERENCZ PRIPADNIK DETEKTIVSKE STANICE U ČAKOVCU, **F.BR.:13940 DOS** RR

2149. NAGY FERENCZ (SAROKI) STRAŽAR NARODNE GARDE, **F.BR.:20450, DOS.BR.**:ELABORAT J« UBISTVA" AK ZA BANAT

2150. NAGY GABOR ZAPOVEDNIK NEMZETER-a, **F.BR.:9449, DOS.BR.**:ELABORAT AK ZA BAriei, BARANJU "LOGORI"

2151. NAGY GYORGY MIHALY PREDSEDNIK OPŠTINE U HORGOŠU, **F.BR.:10468, DOS.BR.**:ELABORAT "PRINUDNI RAD" AK ZA BAČKU I BARANJU

2152. NAGYGYOZO DIREKTOR GRADSKE ŠTEDIONICE U NOVOM SADU, **F.BR.:4759, DOS.BR**.:ELABORAT AK ZA BAČKU I BARANJU - PRIJAVE MESNIH POVERENIŠTAVA

2153. NAGY GYULA MAĐARSKI ZLOČINAC,TRGOVAC IZ GARDINOVACA, **F.BR.:6546, DOS.BR.**:ELABORAT "RACIJA" AK ZA BAČKU I BARANJU

2154. NAGY HORVATH **STARI BEČEJ,** *MAĐARSKI* ZLOČINAC,KROJAČ, **F.BR.:10187, DOS.BR**:ELABORAt "RACIJA" AK ZA BAČKU I BARANJU

2155. NAGY IMRE MAĐARSKI ZLOČINAC,ADVOKATSKI PRIPRAVNIK, **F.BR.:8280, DOS.BR.**:ELABORAT "ULAZAK" AK ZA BAČKU I BARANJU

2156. NAGY ISTVAN PRIPADNIK MAĐARSKE KONTRA-ŠPIJUNAŽE U "ŽUTOJ KUĆI" U SUBOTICI, **F.BR.:10051, DOS.BR**.:ELABORAT "ARMIJA" AK ZA BAČKU I BARANJU

2157. NAGY ISTVAN **HORGOŠ,** OPŠTINSKI ODBORNIK, **F.BR.:17872, DOS.BR**.:ELABORAT "DEPORTACIJA" AK ZA BAČKU I BARANJU

2158. NAGY JANOS PODNAREDNIK BICIKLISTIČKOG BATALJONA, **F.BR.:4642,** DOS.BR.:ELABORAT AK ZA BAČKU I BARANJU-PRIJAVE MESNIH POVERENIŠTAVA

2159. NAGY JANOS **BUDISAVA,** MAĐARSKI OPŠTINSKI POLICAJAC, **F.BR.:4881,** DOS.BR.:ELABORAT "RACIJA" AK ZA BAČKU I BARANJU

2160. NAGY JANOS VOJNIK 16.BATALJONA MAĐARSKIH POGRANIČNIH LOVACA U NOVOM SADU, **F.BR.:6488, DOS.BR**.:ELABORAT "RACIJA" AK ZA BAČKU I BARANJU

2161. NAGY JANOS **SENTA,** ČLAN MAĐARSKE NARODNE STRAŽE, **F.BR.:8553,** DOS.BR.:ELABORAt •ULAZAK" AK ZA BAČKU I BARANJU

2162. NAGY JANOS **SENTA,** ČLAN MAĐARSKE NARODNE STRAŽE, **F.BR.:8554, DOS.BR**.:ELABOHft: •ULAZAK" AK ZA BAČKU I BARANJU

2163. NAGY JANOS MAĐARSKI POLICAJAC U GARDINOVCIMA, **F.BR.:10463, DOS.BR**.:ELABOHA "PRINUDNI RAD" AK ZA BAČKU I BARANJU

2164. NAGY JELENA VARSANYI MAĐARSKI ZLOČINAC,DOMAĆICA IZ NOVOG SADA, **F.BR.:5000, DOS.BR**.:ELABORAT AK ZA BAČKU I BARANJU - PRIJAVE MESNIH POVERENIŠTAVA ''

2165. NAGY JOSKA MAĐARSKI ZLOČINAC,ŠOFER U NOVOM SADU, **F.BR.:9019, DOS.BR..^** "LOGORI" AK ZA BAČKU I BARANJU 7A ßA(>

2166. NAGY JOZSEF MAĐARSKI ZLOČINAC, **F.BR.:4895, DOS.BR**.:ELABORAT "RACIJA" AK & BARANJU

2167. NAGYJOZSEF **SOMBOR,** MAĐARSKI ZLOČINAC,OPŠTINSKI ČINOVNIK, **F.BR.:8319, DOS.BR**.:ELABORAT "ULAZAK" AK ZA BAČKU I BARANJU ,g62;

2168. NAGY JOZSEF POLICIJSKI NAREDNIK ISLEDNOG PODODSEKA U NOVOM SADU, F.B»" **DOS.BR**.:ELABORAT "ARMIJA" AK ZA BAČKU I BARANJU .g630

2169. NAGYJOZSEF POLICIJSKI NAREDNIK ISLEDNOG PODODSEKA U NOVOM SADU, **F.BH-DOS.BR**.:ELABORAT "ARMIJA" AK ZA BAČKU I BARANJU

2170.	**NAGYJOZSEF**	**PUSPEKBOJ,** MAĐARSKI ZLOCINAC.POLJSKI RADNIK, **F.BR.:10211, DOS.BR**.iELABORAT "ULAZAK" AK ZA BAČKU I BARANJU
2171'	**Y KALMAN-JOZSEF N AGY**	GRANIČARSKI KAPLAR,PROBNI POLICAJAC U POLICIJSKOJ ŠKOLI U BUDIMPEŠTI, **F.BR.:4725, DOS.BR**.iELABORAT "RACIJA" AK ZA BAČKU I BARANJU
2172.	**NAG V LAJOS**	**CURUG,** MAĐARSKI ZLOCINAC IZ CURUGA, **F.BR.:7003, DOS.BR**.iELABORAT "RACIJA* AK ZA BAČKU I BARANJU
2173.	NAGYLAJOS	PREDSEDNIK OPŠTINE, **F.BR.:9484, DOS.BR**.iELABORAT AK ZA BAČKU I BARANJU "LOGORI"
2174.	**NAGYLAJOS**	PRIPADNIK MAĐARSKE KONTRA-ŠPIJUNAŽE U "ŽUTOJ KUĆI" U SUBOTICI, **F.BR**.il**0047, DOS.BR**.iELABORAT "ARMIJA" AK ZA BAČKU I BARANJU
2175.	**NAGYLASZLO**	**RAC ALMAS,** OPŠTINSKI BELEŽNIK, **F.BR.I4882, DOS.BR**.iELABORATI "RACIJA" I "PRINUDNI RAD" AK ZA BAČKU I BARANJU
2176.	**NAGY MELKUTI NANDOR**	**SENTA,** ČLAN MAĐARSKE NARODNE STRAŽE, **F.BR.:8555, DOS.BR**.iELABORAT "ULAZAK" AK ZA BAČKU I BARANJU
2177.	**NAGYOSZKAR**	PORUČNIK,ZAMENIK KOMANDIRA RADNE ČETE U KEČKEMETU, **F.BR**.il**0465, DOS.BR**.iELABORAT "PRINUDNI RAD" AK ZA BAČKU I BARANJU
2178.	**NAGY PERGEILES**	**SENTA,** ČLAN MAĐARSKE NARODNE STRAŽE, **F.BR.:8556, DOS.BR**.iELABORAT "ULAZAK" AK ZA BAČKU I BARANJU
2179.	**NAGY STEFAN**	VOJNIK STANICE U ČAKOVCU, **F.BR.:20896, DOS.BR**.:2099
2180.	**NAGY STJEPAN**	POLICAJAC DETEKTIVSKE STANICE U ČAKOVCU, **F.BR.:13941, DOS.BR**.:3684
2181.	**NAGYSZUCS JOSEF**	**SENTEŠ,** MAĐARSKI OPŠTINSKI BELEŽNIK U BAČKOM PETROVCU, **F.BR.:8969, DOS.BR**.iELABORAT "LOGORI" AK ZA BAČKU I BARANJU
2182.	**NAGYBACSONYI NAGY VILMOS**	GENERAL-PUKOVNIK,MAĐARSKI MINISTAR ODBRANE, **F.BR.:10467, DOS.BR**.iELABORAT "PRINUDNI RAD" AK ZA BAČKU I BARANJU
2183.	**NAGYGYORGI MIHALY**	**HORGOŠ,** PREDSEDNIK OPŠTINE, **F.BR**.il**7869, DOS.BR**.iELABORAT "DEPORTACIJA" AK ZA BAČKU I BARANJU
2184.	**NAGYIDEI ANDRAS**	**TEMERIN,** MAĐARSKI ZLOČINAC U VILOVU,OPŠTINSKI REDAR, **F.BR.I6897, DOS.BR**.iELABORAT "RACIJA" AK ZA BAČKU I BARANJU
2185.	**NAGYSZUCS JOZSEF**	OPŠTINSKI BELEŽNIK U BAČKOM PETROVCU, **F.BR.:10007, DOS.BR**.iELABORAT "ARMIJA" AK ZA BAČKU I BARANJU
2186.	**NAGYSZUCS JOZSEF**	OPŠTINSKI BELEŽNIK U BAČKOM PETROVCU, **F.BR.:10469, DOS.BR**.iELABORAT "PRINUDNI RAD" AK ZA BAČKU I BARANJU
2187.	**NAVAI**	ZAMENIK KOMANDIRA JEVREJSKE RADNE ČETE U NOVOM SADU, **F.BR**.il **0461, DOS.BR**.iELABORAT "PRINUDNI RAD" AK ZA BAČKU I BARANJU
2188.	**NECKO SZILARD**	MAĐARSKI ZLOČINAC,NADNIČAR I VATROGASAC U BAČKOJ TOPOLI, **F.BR.:8423, DOS.BR**.iELABORAT "ULAZAK" AK ZA BAČKU I BARANJU
2189.	**NEMCZOK ANTAL**	**SENTA,** MAĐARSKI ZLOČINAC,ELEKTROMONTER, **F.BR.:8557, DOS.BR**.iELABORAT "ULAZAK" AK ZA BAČKU I BARANJU
2190.	**NEMEREĐULA**	**KISMAROS,** MAĐARSKI ZLOČINAC U ŽABLJU,UČITELJ, **F.BR.:10470, DOS.BR**.iELABORAT "PRINUDNI RAD" AK ZA BAČKU I BARANJU
2191.	**NEMES B E U**	PUKOVNIK,KOMANDANT (KONJSKE ?) BOLNICE, **F.BR.:10473, DOS.BR**.iELABORAT "PRINUDNI RAD" AK ZA BAČKU I BARANJU
2192.	**NEMET**	KAPETAN MAĐARSKE VOJSKE,KOMANDANT LOGORA U BAČKOJ TOPOLI, **F.BR.19039, DOS.BR**.iELABORAT "LOGORI" AK ZA BAČKU I BARANJU
2193.	**NEMET FERENC**	**CEGLED,** PREDSEDNIK OPŠTINE U VILOVU, **F.BR.:4887, DOS.BR**.iELABORAT "RACIJA" AK ZA BAČKU I BARANJU
2194.	**NEMET ISTVAN**	REDOV 16.BATALJONA POGRANIČNIH LOVACA, **F.BR.I4668, DOS.BR**.iELABORAT AK ZA BAČKU I BARANJU-PRIJAVE MESNIH POVERENIŠTAVA
2195.	**NEMET ISTVAN**	**SRBOBRAN,** MAĐARSKI ZLOČINAC, **F.BR.:8672, DOS.BR**.iELABORAT "ULAZAK" AK ZA BAČKU I BARANJU
	NEMET ISTVAN	**LOK,** NAREDNIK MAĐARSKE POLICIJE, **F.BR.H0472, DOS.BR**.iELABORAT "PRINUDNI RAD" AK ZA BAČKU I BARANJU

2197. NEMET JANOS POLICIJSKI NAREDNIK ISLEDNOG PODODSEKA U NOVOM SADU, **F BR.** **DOS.BR**.iELABORAT "ARMIJA" AK ZA BAČKU I BARANJU

2198. NEMET JOSIP **SAPRONJ,** **FUNKCIONER KONCENTRACIONOG LOGORA "VOROSBERCI** **F.BR.:13943, DOS.BR**.:3684

2199. NEMET JOSZEF **DETEKTIV LOGORA U ŠARVARU, F.BR.:9435, DOS.BR.IELABORAT** AK 7A **BARANJU "LOGORI"**

2200. NEMET LASLO MAĐARSKI ZLOCINAC,VINARSKI TRGOVAC U STAROM BEČEJU **F.BR.:6465** **DOS.BR**.iELABORAT "RACIJA" AK ZA BAČKU I BARANJU

2201. NEMET MIHALY **MAĐARSKI POLICAJAC, F.BR.H2367, DOS.BR.iELABORAT "SISTEMATSKI** AK ZA BANAT

2202. NEMETH MAĐARSKI ZLOCINAC,KORPAR U ZABLJU, **F.BR**.:5123, **DOS.BR** -ELABORIT "RACIJA" AK ZA BAČKU I BARANJU

2203. NEMETH FERENC POLICIJSKI NAREDNIK ISLEDNOG PODODSEKA U NOVOM SADU **F** BR 'Ofi,, **DOS.BR**.iELABORAT "ARMIJA" AK ZA BAČKU I BARANJU

2204. NEMETH IMRE **ZOBRATICA,** MAĐARSKI ZLOČINAC,RATAR, **F.BR**.il 7913, **DOS.BR** 'ELABOR**JT** "DEPORTACIJA" AK ZA BAČKU I BARANJU

2205. NEMETH ISTVAN NAREDNIK POLICIJSKE STANICE, **F.BR**.:24473, **DOS.BR**.:5002

2206. **NEMETH JANOS** OPŠTINSKI ČINOVNIK U STAROM BEČEJU, **F.BR**.:4965, **DOS.BR**.IELABORAT •RACIJA" AK ZA BAČKU I BARANJU

2207. NEMETH JANOŠ PRIPADNIK DETEKTIVSKE STANICE U ČAKOVCU, **F.BR.:13942, DOS.BR** -3684

2208. **NEMETH JOZSEF** POLICIJSKI NAREDNIK ISLEDNOG PODODSEKA U NOVOM SADU, F.BR.il **DOS.BR**.iELABORAT "ARMIJA" AK ZA BAČKU I BARANJU

2209. NEMETH JOZSEF NAREDNIK MAĐARSKE POLICIJE U BAČKOM GRADIŠTU, **F.BR.:9746,** **DOS.BR**.iELABORAT "ARMIJA" AK ZA BAČKU I BARANJU

2210. NEMETH LASZLO KAPETAN BICIKLISTIČKOG BATALJONA U NOVOM SADU, **F.BR.I4635,** **DOS.BR**.iELABORAT AK ZA BAČKU I BARANJU-PRIJAVE MESNIH POVERENIŠTAVA

2211. NEMETH PISTA MAĐARSKI ZLOČINAC,OPŠTINSKI REDAR, **F.BR.:8188, DOS.BR**.iELABORAT "ULAZAK" AK ZA BAČKU I BARANJU

2212. **NEMETH STEVAN BUBORI** MAĐARSKI ZLOČINAC,FABRIČKI RADNIK U NOVOM SADU, F.BR.**:5001**, DOS. **BR**.IELABORAT AK ZA BAČKU I BARANJU - PRIJAVE MESNIH POVERENIŠTAVA

2213. NEMET-SCALI IMRE **BAČKA TOPOLA,** MAĐARSKI ZLOČINAC,GOSTIONIČAR, **F.BR.:8422,** **DOS.BR**.iELABORAT "ULAZAK" AK ZA BAČKU I BARANJU

2214. NESEBIK ISTVAN **SRBOBRAN,** MAĐARSKI ZLOČINAC,NADNIČAR, **F.BR.:8615,** DOS.BRiELABORAT "ULAZAK" AK ZA BAČKU I BARANJU

2215. NESEBIK SANDOR **SRBOBRAN,** MAĐARSKI ZLOČINAC,NADNIČAR, **F.BR.:8673,** DOS.BRiELABORA' "ULAZAK" AK ZA BAČKU I BARANJU

2216. NESZNERI GASPAR OPŠTINSKI BELEŽNIK U KULPINU, **F.BR.:9020,** DOS.BR.iELABORAT "LOGORI w ZA BAČKU I BARANJU

2217. NEUBAUER **PEŠTA,** HONVEDSKI PORUČNIK, **F.BR.:10106, DOS.BR**.iELABORAT "ULAZAK ZA BAČKU I BARANJU

2218. NEUPOR BELE OPŠTINSKI BELEŽNIK U MEĐUMURJU, **F.BR.-.13944,** DOS.BR.:3684

2219. NICSOVICS VAZUL ADVOKAT,REZERVNI PORUČNIK MAĐARSKE VOJSKE U LOGORU "BARCA, **F.BR.19397, DOS.BR**.iELABORAT AK ZA BAČKU I BARANJU "LOGORI"

2220. NIKLSBAHER ISTVAN **ČURUG,** MAĐARSKI ZLOČINAC,MESAR, **F.BR.:7008, DOS.BR**.iELABORA I AK ZA BAČKU I BARANJU

2221. NIKLSBAHER JOZSEF **ČURUG,** MAĐARSKI ZLOČINAC,KROJAČ, **F.BR.:7009, DOS.BR.I**ELABUMM "RACIJA" AK ZA BAČKU I BARANJU

2222. NMOLNAR PETER **ČURUG,** MAĐARSKI ZLOČINAC,KORPAR, **F.BR.:7001, DOS.BR.I**ELABUH* "RACIJA" AK ZA BAČKU I BARANJU

2223. NOSZAL MARTIN **VAJSKA,** MAĐARSKI ZLOČINAC, **F.BR.:17920,** DOS.BR.IELABORAT "DEPORTACIJA" AK ZA BAČKU I BARANJU

2224. NOVAK **SOMBOR,** MAĐARSKI ZLOČINAC,KROJAČ, **F.BR.:8320, DOS.BR**.IELABU" "ULAZAK" AK ZA BAČKU I BARANJU

	NOVAK ISTVAN	MAĐARSKI ZLOCINAC U ZABUU, **F.BR.:5055, DOS.BR**.:ELABORAT AK ZA BAČKU I BARANJU - PRIJAVE MESNIH POVERENIŠTAVA
2226.	NOVAKJENO	**SOMBOR,** MAĐARSKI ZLOČINAC,STOLAR, **F.BR.:8321, DOS.BR.**:ELABORAT "ULAZAK" AK ZA BAČKU I BARANJU
2227.	NOVAKOVICSBELA	POĐMARŠAL,KOMANDANT VOJNO-UPRAVNE GRUPE MAĐARSKE VOJSKE (JUŽNE), **F.BR.:2794, INV.BR**.:2594,2595,2653, **DOS.BR.**:ELABORATI "LOGORI","PRINUDNI RAD" I "ARMIJA" AK ZA BAČKU I BARANJU
2228	FJOVOSEL JANOS	**ČURUG,** MAĐARSKI ZLOČINAC,PAPUČAR, **F.BR.:7011, DOS.BR.**:ELABORAT "RACIJA" AK ZA BAČKU I BARANJU
2229.	NYARS PETER	**ČURUG,** MAĐARSKI ZLOČINAC,ZEMLJORADNIK, **F.BR.:7012, DOS.BR.**:ELABORAT •RACIJA" AK ZA BAČKU I BARANJU
2230	FJYIRI DR.LASZLO	VOJNI SUDIJAI DRŽAVNI TUŽILAC 5.SEGEDINSKE ARMIJE, **F.BR.:9692, DOS.BR.**:ELABORAT "ARMIJA" AK ZA BAČKU I BARANJU
2231.	NYIRYDR.	VOJNI SUDIJA U SEGEDINU, **F.BR.:9676, DOS.BR.**:ELABORAT "ARMIJA" AK ZA BAČKU I BARANJU
2232.	NYTRAY LASZLO	POLICIJSKI NAREDNIKU ŽABLJU, **F.BR.:4695, DOS.BR.**:ELABORATI "RACIJA","ARMIJA" I "LOGORI" AK ZA BAČKU I BARANJU
2233.	NYUL DEZIDER	**SOMBOR,** MAĐARSKI ZLOČINAC U SOMBORU,MOLER, **F.BR.:7608, DOS.BR**.:ELABORAT "ULAZAK" AK ZA BAČKU I BARANJU
2234.	NYUSZ ADAM	MAĐARSKI ZLOČINAC IZ KULE, **F.BR.:8073, DOS.BR**.:ELABORAT "ULAZAK" AK ZA BAČKU I BARANJU
2235.	OCSENAS ANDRAS	**BAJŠA,** PRIPADNIK MAĐARSKE NARODNE STRAŽE U BAJŠI, **F.BR.:8408, DOS.BR**.:ELABORAT "ULAZAK" AK ZA BAČKU I BARANJU
2236.	OCSENAS JANOS	**ŠAJKAŠ,** MAĐARSKI ZLOČINAC,ZEMLJORADNIK, **F.BR.:6850, DOS.BR**.:ELABORAT "RACIJA" AK ZA BAČKU I BARANJU
2237.	OCSENAS JOZEF	**BAJŠA,** PRIPADNIK MAĐARSKE NARODNE STRAŽE U BAJŠI, **F.BR.:8409, DOS.BR**..-ELABORAT "ULAZAK" AK ZA BAČKU I BARANJU
2238.	OIMAN ILONA	MAĐARSKA ZLOČINKA IZ ŽABLJA,DOMAĆICA, **F.BR.:5124, DOS.BR.**:ELABORAT "RACIJA" AK ZA BAČKU I BARANJU
2239.	OKRESZ	DETEKTIV MAĐARSKE SLUŽBE BEZBEDNOSTI, **F.BR.:4738, DOS.BR.**:ELABORAT "RACIJA" AK ZA BAČKU I BARANJU
2240.	OUCH FERENCZ	POLICAJAC ISLEDNOG PODODSEKA U NOVOM SADU, **F.BR.:9632, DOS.BR**.:ELABORAT "ARMIJA" AK ZA BAČKU I BARANJU
2241.	OLAH DR.ELEMER	MAĐARSKI POLICIJSKI KAPETAN, **F.BR.-.4742, DOS.BR.**:ELABORAT AK ZA BAČKU I BARANJU-PRIJAVE MESNIH POVERENIŠTAVA
2242.	OLAH GYULA	KOMANDANT LOGORA U VELIKOJ KANJIŽI, **F.BR.:9021, DOS.BR**.:ELABORAT "LOGOR" AK ZA BAČKU I BARANJU
2243.	OLAH IMRE	**SENTA,** MAĐARSKI ZLOČINAC,ČASOVNIČAR, **F.BR.:8559, DOS.BR**.:ELABORAT •ULAZAK" AK ZA BAČKU I BARANJU
2244.	OLAH ISTVAN	UČESNIK MASOVNOG ZLOČINA U MOŠORINU, **F.BR.:26031/176,** VIDI F.BR.4414-KONKOLY JOZEF
2245.	OLAH JOZSEF	**SENTA,** MAĐARSKI ZLOČINAC,ČASOVNIČAR, **F.BR.:8558, DOS.BR.**.'ELABORAT "ULAZAK" AK ZA BAČKU I BARANJU
2246.	OLAH KAROLY	MAĐARSKI ZLOČINAC,RATAR IZ GARDINOVACA, **F.BR.:6549, DOS.BR**.:ELABORAT "RACIJA" AK ZA BAČKU I BARANJU
2247	OLLEVILMOS	**BUDIMPEŠTA,** POTPUKOVNIK,KOMANDANT STARO-BEČEJSKOG SREZA I PREDSEDNIK VOJNOG PREKOG SUDA U STAROM BEČEJU, **F.BR.:8578, DOS.BR.**:ELABORATI "ULAZAK","LOGORI" I "ARMIJA" AK ZA BAČKU I BARANJU
2248.	OLMAN FERENC	MAĐARSKI ZLOČINAC U ŽABLJU, **F.BR.:5056, DOS.BR**.:ELABORAT AK ZA BAČKU I BARANJU - PRIJAVE MESNIH POVERENIŠTAVA
	OLMAN FRIGYES	**STARI BEČEJ,** MAĐARSKI ZLOČINAC,DRUMAR, **F.BR.:10193, DOS.BR.**:ELABORAT "RACIJA" AK ZA BAČKU I BARANJU

2250. ONODI N. POLICIJSKI PODOFICIR U ĐURĐEVU, F.BR.:9689, DOS.BR.:ELABORAT. AK ZA BAČKU I BARANJU

2251. ORBAN BELA PRIPADNIK MAĐARSKE KONTRA-ŠPIJUNAŽE U SOMBORU, F BR 'UJNJC DOS.BR.:ELABORAT "ARMIJA" AK ZA BAČKU I BARANJU " '

2252. ORBAN JOZSEF NAREDNIK MAĐARSKE POLICIJE, F.BR.:9720, DOS.BR.'.ELABORAT "AR. ZA BAČKU I BARANJU KMLJA"FC

2253. ORDOG SANDOR MAĐARSKI ZLOČINAC U MOŠORINU, F.BR.:4423, INV.BR.:9203

2254. OREG DR.JANOŠ IZASLANIK MAĐARSKOG MINISTRA POLJOPRIVREDE U MEĐUMURJU F.BR.M3945, DOS.BR.:3684

2255. ORGJZ ISTVAN MAĐARSKI ZLOČINAC U ŽABLJU, F.BR.:5057, DOS.BR.:ELABORAT AK BARANJU - PRIJAVE MESNIH POVERENIŠTAVA ^ ^

2256. ORKENYI NAČELNIK SOMBORSKOG SREZA, F.BR.:10410, DOS.BR.:ELABORAT "PRII RAD" AK ZA BAČKU I BARANJU INUDN

2257. ORLEI PAL DURĐEVO, OPSTINSKI PODBELEZNIK, F.BR.-.4849, DOS.BR.-.ELABORAT AK ZA BAČKU I BARANJU RACU*

2258. OROS LAJOS MAĐARSKI ZLOCINAC U STAROM BEČEJU,GVOZĐARSKI TRGOVAC FBR-R^ DOS.BR.:ELABORAT "RACIJA" AK ZA BAČKU I BARANJU ' ' "M

2259. OROS LASZLO MAĐARSKI ZLOČINAC,UČITELJ, F.BR.:4805, DOS.BR.:ELABORAT "RACIJA" ALOT BAČKU I BARANJU

2260. OROSZ DR.ISTVAN POLICIJSKI SAVETNIK, F.BR.:10214, DOS.BR.:ELABORAT "ULAZAK" AK ZA BAČKU I BARANJU

2261. OROSZFERENC ČURUG, MAĐARSKI ZLOČINAC,ZEMLJORADNIK, F.BR.:7014, DOS.BR.:ELABORA' "RACIJA" AK ZA BAČKU I BARANJU

2262. OROSZ ILES MAĐARSKI ZLOČINAC U ČURUGU, F.BR.:6389, DOS.BR.:ELABORAT "RACIJA'AK ZA BAČKU I BARANJU

2263. OROSZ ILES ČURUG, MAĐARSKI ZLOČINAC,RATAR, F.BR.:8232, DOS.BR.:ELABORAT "ULAZAK" AK ZA BAČKU I BARANJU

2264. OROSZ IMRE ČURUG, MAĐARSKI ZLOČINAC,EKONOM, F.BR.:7013, DOS.BR.:ELAB0RAT "RACIJA" AK ZA BAČKU I BARANJU

2265. OROSZ IMRE ČURUG, MAĐARSKI ZLOČINAC, F.BR.:8233, DOS.BR.:ELABORAT "ULAZAK'AK ffi BAČKU I BARANJU

2266. OROSZ ISTVAN MAĐARSKI POLICAJAC U TITELU, F.BR.:4901, DOS.BR.:ELABORAT "RACIJA" AK ZA BAČKU I BARANJU

2267. OROSZJANOS OPŠTINSKI BELEŽNIK U TITELU IGARDINOVCIMA, F.BR.:10476, DOS.BR.:ELABORAT "PRINUDNI RAD" AK ZA BAČKU I BARANJU

2268. OROSZI ISTVAN MAĐARSKI ZLOČINAC, F.BR.:17911, DOS.BR.:ELABORAT "DEPORTACIJA" AK ZA BAČKU I BARANJU

2269.''ORSAG IŠTVAN STARI BEČEJ, MAĐARSKI ZLOČINAC U STAROM BEČEJU,GOSTIONIČAR, F.BR.:6317, DOS.BR.:ELABORAT "RACIJA" AK ZA BAČKU I BARANJU

2270. OSWALD BELA OPŠTINSKI BELEŽNIK U FILIPOVU, F.BR.:10477, DOS.BR.:ELABORAT "P«INU RAD" AK ZA BAČKU I BARANJU K N

2271. OTOS JANOS OPŠTINSKI BELEŽNIK U TOVARIŠEVU, F.BR.:9537, DOS.BR.:EU\BORAT A* BAČKU I BARANJU "LOGORI"

2272. OTT ANDRIJA KUMANE, OPŠTINSKI PODBELEŽNIK, F.BR.:20498, DOS.BR.:ELABORAI "MASOVNA UBISTVA" AK ZA BANAT

2273. OVARIOSS JOSIP REZERVNI POTPORUČNIK,REFERENT ZA SNABDEVANJE, F.BR.:21110> DOS.BR.:3817 RORAT

2274. OZORACH KAROLY PREDSEDNIK OPŠTINE U BAČKOJ TOPOLI, F.BR.:10475, DOS.BR.:ELAT>U "PRINUDNI RAD" AK ZA BAČKU I BARANJU 0

2275. PAC ISTVAN PORUČNIK U NOVOM SADU, F.BR.:10493, DOS.BR.:ELABORAT "PRINUDI AK ZA BAČKU I BARANJU

2276. PACIK ISTVAN REDOV 16.BATALJONA MAĐARSKIH POGRANIČNIH LOVACA, F.BR.:462⁸< DOS.BR.:ELABORAT AK ZA BAČKU I BARANJU-PRIJAVE MESNIH POVERTLN"

2277.	**PACIKSTEVAN**	**NOVI SAD,** MAĐARSKI ZLOČINAC,TRGOVAC DRVIMA, **F.BR.:9023, DOS.BR**.iELABORAT "LOGORI" AK ZA BAČKU I BARANJU
2278.	**PAJTEL LAJOS**	OPŠTINSKI BELEŽNIK U KUCURI, **F.BR.:10479, DOS.BR**.iELABORAT "PRINUDNI RAD' AK ZA BAČKU I BARANJU
2279.	**PAKOZDI ZSIGMOND**	PORUČNIK MAĐARSKE VOJSKE U STAROJ KANJIŽI, **F.BR.:8959, DOS.BR**.iELABORAT "LOGORI" AK ZA BAČKU I BARANJU
2280.	**PAKŠIK ANTAL** *:	**ŽABAU,** OPŠTINSKI POSLUŽITELJ U ŽABUU, **F.BR.I4783, DOS.BR**.iELABORAT AK ZA BAČKU I BARANJU - PRIJAVE MESNIH POVERENIŠTAVA
2281.	**PALGEZA**	PORUČNIK MAĐARSKE VOJSKE, **F.BR.:8275, DOS.BR**.iELABORAT "ULAZAK" AK ZA BAČKU I BARANJU
2282.	**PAL GYORGY**	POLICIJSKI NAREDNIK ISLEDNOG PODODSEKA U NOVOM SADU, **F.BR.:9634, DOS.BR**.iELABORAT "ARMIJA" AK ZA BAČKU I BARANJU
2283.	**PAL IGNAC**	**PLAVNA,** PREDSEDNIK OPŠTINE U PLAVNI, **F.BR.:10480, DOS.BR**.iELABORAT "PRINUDNI RAD" AK ZA BAČKU I BARANJU
2284.	**PALJOŠKA**	MAĐARSKI ZLOČINAC,KOMANDANT LOGORA U TAHPUSTI, **F.BR.:9040, DOS.BR**.iELABORAT "LOGORI" AK ZA BAČKU I BARANJU
2285.	**PAL PETER**	**KUPUSINA,** MAĐARSKI ZLOČINAC,BAŠTOVAN, **F.BR.:8659, DOS.BR**.iELABORA! "ULAZAK" AK ZA BAČKU I BARANJU
2286.	**PALAGYI KAROLY**	**PAČIR,** MAĐARSKI ZLOČINAC,NADNIČAR, **F.BR.:8441, DOS.BR**.iELABORAT "ULAZAK" AK ZA BAČKU I BARANJU
2287,	**PALAMAI GYORGY** '	POLICIJSKI NAREDNIK "VOJNE AMBULANTE" U SOMBORU, **F.BR.:9680, DOS.BR**.iELABORAT "ARMIJA" AK ZA BAČKU I BARANJU
2288.	**PALANSZKI BERTALAN**	**BUDIMPEŠTA,** MAĐARSKI ZLOČINAC,ĐAK NAREDNIK,KOMANDIR ČETE JEVREJSKOG LOGORA U STEPANOVIČEVU, **F.BR.:8987, DOS.BR**.iELABORAT "LOGORI" AK ZA BAČKU I BARANJU
2289.	**PALASTHI KATA** *mi*	MAĐARSKI ZLOČINAC,ŽENA-VOJNI REFERENT, **F.BR.H0481, DOS.BR**.iELABOR/ "PRINUDNI RAD" AK ZA BAČKU I BARANJU
2290.	**PALASTHYBELA**	**STARI BEČEJ,** MAĐARSKI ZLOČINAC,STRVODER, **F.BR.il 0188, DOS.BR**.iELABORAT "RACIJA" AK ZA BAČKU I BARANJU
2291.	**PALASTI FERIKA**	**ČURUG,** MAĐARSKI ZLOČINAC IZ ČURUGA,CIGLAR, **F.BR.:7015, DOS.BR**.iELABORAT "RACIJA" AK ZA BAČKU I BARANJU
2292.	**PAUSTI FERIKA** * i	MAĐARSKI POLICIJSKI AGENT, **F.BR.I9076, DOS.BR**.iELABORAT "ARMIJA" AK U BAČKU I BARANJU
2293.	**PALDIGEZA**	**KIŠKUNHALAŠ,** KAPETAN,KOMANDIR 507. RAD NE ČETE, **F.BR**.il **0482, DOS.BR**.iELABORAT "PRINUDNI RAD" AK ZA BAČKU I BARANJU
2294.	**PALFI**	**ČURUG,** KAPLAR JEVREJSKOG RADNOG LOGORA U BORSKOM RUDNIKU, **F.BR.110486, DOS.BR**.iELABORAT "PRINUDNI RAD" AK ZA BAČKU I BARANJU
2295.	**PALFI ANDRAS**	UČESNIK MASOVNOG ZLOČINA U MOŠORINU, **F.BR.:26031/122,** VIDI F.BR.44V KONKOLY JOZEF
2296.	**PALFI ANTAL**	MAĐARSKI ZLOČINAC U ČURUGU, **F.BR.I6391, DOS.BR**.iELABORAT "RACIJA" A ZA BAČKU I BARANJU
2297.	**PALFI EVA**	UČESNICA MASOVNOG ZLOČINA U MOŠORINU, **F.BR.:26031/8,** VIDI B.BR.4414 KONKOLY JOZEF
2^8.	**PALFI GYORGY**	MAĐARSKI ZLOČINAC, **F.BR.:4409, INV.BR.I9203**
2299	**PALFI GYULA**	**SEGEDIN,** PORUČNIK,KOMANDANT MAĐARSKE PIONIRSKE ČETE, **F.BR.:8560, DOS.BR**.iELABORAT "ULAZAK" AK ZA BAČKU I BARANJU
230°-	**PALFI J.GYURIKA**	**MOŠORIN,** OPŠTINSKI ČUVAR,SVINJAR, **F.BR.I17828, DOS.BR**.iELABORAT "DEPORTACIJA" AK ZA BAČKU I BARANJU
2301•	**PALFI JOSZEF**	UČESNIK MASOVNOG ZLOČINA U MOŠORINU, **F.BR.126031/48,** VIDI F.BR.4414-KONKOLY JOZEF
2302-	**PALFI JOZSEF**	UČESNIK MASOVNOG ZLOČINA U MOŠORINU, **F.BR.:26031/78,** VIDI F.BR.4414 KONKOLY JOZEF

2303. **PALFI KAROLY JANOS** POTPORUČNIK PESADIJSKOG *PUK*A U SEGEDINU, **F.BR.:4708, DOS.BR**.:ELABORAT AK ZA BAČKU I BARANJU-PRIJAVE MESNIH

2304. **PALFI KATICA** UČESNICA MASOVNOG ZLOČINA U MOŠORINU, **F.BR.:26031/228** Vini KONKOLYJOZEF

2305. PALFI MIHALY **ČURUG, MAĐARSKI ZLOČINAC IZ ČURUGA, F.BR.:7017 DOS BR 'EL ARN "RACIJA" AK ZA BAČKU I BARANJU " BORAT**

2306. PALFI PISTA **ŽABAU, SUDSKI POSLUŽITELJ, F.BR.:4784, DOS.BR.:ELABORAT AK 7A BARANJU - PRIJAVE MESNIH POVERENIŠTAVA**

2307. PALI BIROS **NADZORNIK NA POLJOPRIVREDNOM IMANJU LEDERERA, F.BR -16354 DOS.BR.:ELABORAT "KONCENTRACIONI I RADNI LOGORI" AK ZA BANAT**

2308. PALI JANOS **RIBICA, MAĐARSKI ZLOČINAC.ČLAN KOMISIJE ZA INTERNACIJU F BR '17 I DOS.BR.:ELABORAT "DEPORTACIJA" AK ZA BAČKU I BARANJU ' ' 88**

2309. PALI MIKLOS **BUDIMPEŠTA,** KAPLAR 527.RADNE ČETE, **F.BR.:10483, DOS.BR** 'EUBORAT "PRINUDNI RAD" AK ZA BAČKU I BARANJU ' T

2310. PALINKAS POLICIJSKI ZASTAVNIK DETEKTIVSKE STANICE U ČAKOVCU, **F BR** -13947 **DOS.BR**..-3684

2311. PALINKASANDRAS **UČESNIK MASOVNOG ZLOČINA U MOŠORINU, F.BR.:26031/45, VIDI F BR 44-,, KONKOLYJOZEF**

2312. PALINKAS FRANČIŠKA **UČESNICA MASOVNOG ZLOČINA U MOŠORINU, F.BR.:26031/12, VIDI F BR 441/ KONKOLYJOZEF**

2313. PALINKAS IVAN **SAJKAS,** DESETAR MAĐARSKE POLICIJE, **F.BR.:6881, DOS.BR.**:ELAB0RAT "RACIJA" AK ZA BAČKU I BARANJU

2314. PALINKAS LOCZ PETER MAĐARSKI POLICAJAC, **F.BR.:8182, DOS.BR.**:ELABORAT "ULAZAK" AK **ZA BAČKU** I BARANJU

2315. PALINKAS MARIA UČESNICA MASOVNOG ZLOČINA U MOŠORINU, **F.BR.:26031/229,** VIDI F.BR.**4414.** KONKOLYJOZEF

2316. PALINKAS PAL MAĐARSKI ZLOČINAC, **F.BR.:4416, INV.BR.:9203, DOS.BR**.rELABORAT **"PRINUDNI** RAD" AK ZA BAČKU I BARANJU

2317. PALINKAS PETER PRIPADNIK MAĐARSKE VOJSKE U BAČKOJ, **F.BR.:5741, INV.BR**.:11000

2318. PALINKAS VIKTORIA UČESNICA MASOVNOG ZLOČINA U MOŠORINU, **F.BR.:26031/11,** VIDI F.BR.4414- KONKOLYJOZEF

2319. PALINKAST GRANIČARSKI NAREDNIK U STAROM FUTOGU, **F.BR.-.9096,** DOS.BR.:ELABORAT "ARMIJA" AK ZA BAČKU I BARANJU

2320. PALKO MIKLOS , MAĐARSKI ZLOČINAC,FABRIKANT ČARAPA, **F.BR.:17904,** DOS.BR.:ELAB0RAT "DEPORTACIJA" AK ZA BAČKU I BARANJU

2321. PALLO FERENC MAĐARSKI ZLOČINAC, **F.BR.-.8002, DOS.BR**.'.ELABORAT "ULAZAK" AK ZA BAČKU I BARANJU

2322. PALLOSIGUORGY **BUDIMPEŠTA,** PORUČNIK,KOMANDIR ČETE, **F.BR.:10485,** DOS.BR.:ELABORAF "PRINUDNI RAD" AK ZA BAČKU I BARANJU

2323. PALMAI DR.TIBOR VOJNI SUDIJA I TUŽILAC RATNOG SUDA, **F.BR.:21117,** DOS.BR.:3817

2324. PALOS JANOS **ČURUG,** MAĐARSKI ZLOČINAC IZ ČURUGA, **F.BR.:7016,** DOS.BR.tELABORA[1] "RACIJA" AK ZA BAČKU I BARANJU 059

2325. PALOSI LAJOS PRIPADNIK MAĐARSKE KONTRA-ŠPIJUNAŽE U STAROM BEČEJU, **F.BR.:1<>U DOS.BR**.:ELABORAT "ARMIJA" AK ZA BAČKU I BARANJU ^

2326. PALOS EUGEN POLICIJSKI KAPETAN,ŠEF DETEKTIVSKE STANICE U ČAKOVCU, F**.BR.:"»40' DOS.BR**.-.3684 ^

2327. **PALOTAI POLICH SIMON KULA,** MAĐARSKI ZLOČINAC,FABRIKANT, **F.BR.:8038, DOS.BR**.'.ELAtsu^ "ULAZAK" AK ZA BAČKU I BARANJU 3

2328. PALOTAS FERENCZ **SOMBATHEU,** VODNIK I POLICIJSKI AGENT IZ BUDIMPEŠTE, **F.BR.:49iJ' DOS.BR.**:ELABORATI "RACIJA" I "LOGORI" AK ZA BAČKU I BARANJU

2329. PALOTAS FERENCZ MAĐARSKI DRŽAVNI TUŽILAC U NOVOM SADU, F**.BR.:10009, DOS.BR-'** "ARMIJA" AK ZA BAČKU I BARANJU

r

	PANKA JOZSEF	**PARAGE,** OPŠTINSKI BELEŽNIK U PARAGAMA, **F.BR.:10487, DOS.BR**.iELABORAT "PRINUDNI RAD" AK ZA BAČKU I BARANJU
2331.	**PANYI MIHALY**	**PAČIR,** MAĐARSKI ZLOČINAC,ZEMLJORADNIK, **F.BR.:8442, DOS.BR**.iELABORAT "ULAZAK" AK ZA BAČKU I BARANJU
2332.	**PAP**	POTPORUČNIK 2.ČETE 5.PIONIRSKOG BATALJONA, **F.BR.:4630, DOS.BR**.iELABORAT AK ZA BAČKU I BARANJU-PRIJAVE MESNIH POVERENIŠTAVA
2333.	**PAP**	PORUČNIK MAĐARSKE VOJSKE, **F.BR.I4688, DOS.BR**.iELABORAT "RACIJA" AK ZA BAČKU I BARANJU
2334.	**PAP** DR.**REZSO** ;0(	SEKRETAR MINISTARSTVA UNUTRAŠNJIH DELA U BUDIMPEŠTI I KOMANDANT LOGORA U ŠARVARU, **F.BR.:9440, DOS.BR**.iELABORAT AK ZA BAČKU I BARANJU "LOGORI"
2335.	**PAP FERENC**	**STARI BEČEJ,** MAĐARSKI ZLOČINAC U STAROM BEČEJU,GOSTIONIČAR, **F.BR.16308, DOS.BR**.iELABORAT "RACIJA" AK ZA BAČKU I BARANJU
2336.	**PAP JANOS**	AGENT MAĐARSKE POLITIČKE POLICIJE U SUBOTICI, **F.BR.:10043, DOS.BR**.iELABORAT "ARMIJA" AK ZA BAČKU I BARANJU
2337.	**PAP JANOS** s	OPŠTINSKI BELEŽNIK U LOKU, **F.BR**.il**0488, DOS.BR**.iELABORAT "PRINUDNI RAD" AK ZA BAČKU I BARANJU
2338.	**PAP LAJOS**	MAĐARSKI ZLOČINAC U ČURUGU, **F.BR.:6390, DOS.BR**.iELABORAT "RACIJA" AK ZA BAČKU I BARANJU
2339.	**PAP LAJOS**	POLICIJSKI POTPORUČNIK,ISLEDNIK, **F.BR.:9769, DOS.BR**.iELABORAT "ARMIJA" AK ZA BAČKU I BARANJU
2340.	**PAP MIHALY** '	OPŠTINSKI ODBORNIK U TITELU, **F.BR.I4897, DOS.BR**.iELABORAT "RACIJA" AK ZA BAČKU I BARANJU
2341.	**PAP PISTA**	HUSARSKI PODNAREDNIK, **F.BR.I8189, DOS.BR**.iELABORAT "ULAZAK" AK ZA BAČKU I BARANJU
2342.	**PAP STEVAN**	**TEMERIN,** OPŠTINSKI BELEŽNIK U TITELU, **F.BR.:10489, DOS.BR**.iELABORAT "PRINUDNI RAD" AK ZA BAČKU I BARANJU
2343.	**PAPKOV-NEOPČIĆ SANDOR DRUAN,** MAĐARSKI ZLOČINAC,ZEMLJORADNIK, **F.BR.:8675, DOS.BR**.iELABORAT "ULAZAK" AK ZA BAČKU I BARANJU	
2344.	**PAPO PAL**	**ČURUG,** MAĐARSKI ZLOČINAC,RATAR, **F.BR.I10202, DOS.BR**.iELABORAT "RACIJA" AK ZA BAČKU I BARANJU
2345.	**PAPP DR.GEZA**	KOMANDANT MAĐARSKOG KONCENTRACIONOG LOGORA U ŠARVARU, **F.BR.iI3950, DOS.BR.I3684**
2346.	**PAPP GYORGY**	UČESNIK MASOVNOG ZLOČINA U MOŠORINU, **F.BR.:26031/171**, VIDI F.BR.4414-KONKOLY JOZEF
2347.	**PAPP ISTVAN**	MAĐARSKI OPŠTINSKI POLICAJAC U STAROM BEČEJU, **F.BR.I4926, DOS.BR**.iELABORAT "RACIJA" AK ZA BAČKU I BARANJU
2348.	**PAPP LAJOŠ**	PORUČNIK,ČLAN RATNOG SUDA PRI GENERALŠTABU U BUDIMPEŠTI, **F.BR.I21122**
2349.	**PARAGI GYORGY**	MAĐARSKI ZLOČINAC U ČURUGU, **F.BR.I6392, DOS.BR**.iELABORAT "RACIJA" AK ZA BAČKU I BARANJU
2350.	**PASKAFERENC**	**SRBOBRAN,** MAĐARSKI ZLOČINAC, **F.BR.I8676, DOS.BR**.iELABORAT "ULAZAK" AK ZA BAČKU I BARANJU
2351.	**PAST ERNE**	BANKARSKI ČINOVNIK U NOVOM SADU, **F.BR.:4973, DOS.BR**.iELABORAT AK ZA BAČKU I BARANJU - PRIJAVE MESNIH POVERENIŠTAVA
2352.	**PASTOR MIHAJLO,**	MAĐARSKI ZLOČINAC,KRZNAR, **F.BR.I8075, DOS.BR**.iELABORAT "ULAZAK" AK ZA BAČKU I BARANJU
2353.	**PAŠKO JOŽEF**	MAĐARSKI ZLOČINAC,RATAR IZ SRBOBRANA, **F.BR.I6291, DOS.BR**.iELABORAT "RACIJA" AK ZA BAČKU I BARANJU
2354.	**PASZTOR ANTAL**	UČESNIK MASOVNOG ZLOČINA U MOŠORINU, **F.BR.:26031/108,** VIDI F.BR.4414-KONKOLY JOZEF

k

2355. PASZTOR LAJOS **ZABALJ,** OPŠTINSKI ČINOVNIK U ĐURĐEVU, **F.BR.:4859, DOS.BR** •] _ "RACIJA" I "PRINUDNI RAD" AK ZA BAČKU I BARANJU '

2356. PASZTOR MIHALY UČESNIK MASOVNOG ZLOČINA U MOŠORINU, **F.BR.:26031/114** VIDI F KONKOLY JOZEF ' BR-44;4

2357. PASZTOR MIHALY UČESNIK MASOVNOG ZLOČINA U MOŠORINU, **F.BR.:26031/121** VIDI F N KONKOLY JOZEF '

2358. PASZTOR PAL UČESNIK MASOVNOG ZLOČINA U MOŠORINU, **F,BR.:26031/109** VIDI F Rd KONKOLY JOZEF ' 'ÓR44LT

2359. PASZTOR PISTA MAĐARSKI POLICAJAC U PIVNICI, **F.BR.:9766, DOS.BR**.IELABORAT "ARMI, ZA BAČKU I BARANJU U A >

2360. PATAKI FERENC **SENTES,** PORUČNIK MAĐARSKE VOJSKE, **F.BR.il 0491, DOS BR** 'ELABORA "PRINUDNI RAD" AK ZA BAČKU I BARANJU AT

2361. PATAKI JOZSEF **SENTES,** PORUČNIK,ZAMENIK KOMANDANTA JEVREJSKOG RADNOG PUKi BORSKOM RUDNIKU, **F.BR.:10490, DOS.BR**.iELABORAT "PRINUDNI RAD" wo BAČKU I BARANJU ^

2362. PATAKY JOSKA MAĐARSKI POLICAJAC U KUMANU, **F.BR.H2368, DOS.BR**.iELABORAT "SISTEMATSKI TEROR" AK ZA BANAT

2363. **PATARCSICS FERENC** **ČURUG,** MAĐARSKI ZLOČINAC,ŠKOLSKI POSLUŽITELJ, **F.BR.:8234, DOS.BR**.iELABORAT "ULAZAK" AK ZA BAČKU I BARANJU

2364. PATARCIC TOMA **VAJSKA,** MAĐARSKI ZLOČINAC, **F.BR.I17921, DOS.BR**.iELABORAT "DEPORTACIJA" AK ZA BAČKU I BARANJU

2365. PATARICAJANIKA OPŠTINSKI SLUŽITELJ U KAĆU, **F.BR.:10492, DOS.BR**.iELABORAT "PRINUDNI RAD" AK ZA BAČKU I BARANJU

2366. PATONAY REZERVNI KAPETAN,KOMANDANT LOGORA PRINUDNIH RADNIKA U BUDIMPEŠTI **F.BR.I10578, DOS.BR**.iELABORAT "PRINUDNI RAD" AK ZA BAČKU I BARANJU

2367. PAUER GYORGU KAPETAN,KOMANDIR ČETE U BAČKOJ, **F.BR.:5738, INV.BR**.H 1000

2368. **PAVEL JOŽEF (BUČKALOV)** **SRBOBRAN,** MAĐARSKI ZLOČINAC,KRUPAR, **F.BR.I8674, DOS.BR**.iELABORAT "ULAZAK" AK ZA BAČKU I BARANJU

2369. **PAVICS FERENC** UČESNIK MASOVNOG ZLOČINA U MOŠORINU, **F.BR.:26031/75,** VIDI F.BR.4414-KONKOLY JOZEF

2370. PAVICS ISTVAN UČESNIK MASOVNOG ZLOČINA U MOŠORINU, **F.BR.:26031/165,** VIDI F.BR.4414-KONKOLY JOZEF

2371. PAVICS JANIKA UČESNIK MASOVNOG ZLOČINA U MOŠORINU, **F.BR.:16031/133,** VIDI F.BR.4414-KONKOLY JOZEF

2372. PAVICS LAJOS UČESNIK MASOVNOG ZLOČINA U MOŠORINU, **F.BR.:26031/54,** VIDI F.BR.4414-KONKOLY JOZEF

2373. **PAVICS LAJOS** UČESNIK MASOVNOG ZLOČINA U MOŠORINU, **F.BR.:16031/132,** VIDI F.BR.4414 KONKOLY JOZEF '

2374. **PAVISS ETELKA** UČESNICA MASOVNOG ZLOČINA U MOŠORINU, **F.BR.:26031/18,** VIDI F.BR.44' KONKOLY JOZEF g

2375. PECSENYIARPAD ZASTAVNIK MAĐARSKE VOJSKE, **F.BR.:8235,** DOS.BR.iELABORAT "ULAZAI^ ZA BAČKU I BARANJU

2376. PEKER SZILVESZTER MAĐARSKI OPŠTINSKI POLICAJAC U STAROM BEČEJU, **F.BR.:4935, DOS.BR**.iELABORAT "RACIJA" AK ZA BAČKU I BARANJU

2377. PEKO JANOS **PADEJ,** NAREDNIK MAĐARSKE POLICIJE, **F.BR.H2369, DOS.BR.I**ELABOHA "SISTEMATSKI TEROR" AK ZA BANAT ..^nVNA

2378. PEKO MIHALY **PADEJ,** PREDSEDNIK OPŠTINE, **F.BR.:20492,** DOS.BR.iELABORAT MA&u UBISTVA" AK ZA BANAT „.^ia-AKZA

2379. **PEKTOR MIHALY-MISA** **TITEL,** MAĐARSKI ZLOČINAC, **F.BR.I6933,** DOS.BR.iELABORAT RACIJA BAČKU I BARANJU hat-rACU*'

2380. PELE GYORGY **SRBOBRAN,** MAĐARSKI ZLOČINAC, **F.BR.:10121,** DOS.BR.iELABORA I ^ AK ZA BAČKU I BARANJU

2381.	PELEIMRE	STARI BEČEJ, MAĐARSKI AGENT,OPŠTINSKI REDAR, F.BR.:8580, DOS.BR.:ELABORAT "ULAZAK" AK ZA BAČKU I BARANJU
2382.	PENTEK PAVLE	MAĐARSKI ZLOČINAC,VELEPOSEDNIK, F.BR.:10495, DOS.BR.:ELABORAT "PRINUDNI RAD" AK ZA BAČKU I BARANJU
2383-	PENYIV FERENC	UČESNIK MASOVNOG ZLOČINA U MOŠORINU, F.BR.:26031/52, VIDI F.BR.4414-KONKOLY JOZEF
2384-	PENZES ISTVAN	BUDIMPEŠTA, PODNAREDNIK U RUDNIKU "KOMLO" KOD PEČUJA.LAĐAR, F.BR.:10494, DOS.BR.:ELABORAT "PRINUDNI RAD" AK ZA BAČKU I BARANJU
2385.	PENJOFERZSEBET	UČESNICA MASOVNOG ZLOČINA U MOŠORINU, F.BR.:26031, VIDI F.BR.4414-KONKOLY JOZEF
2386.	PENJOF ISTVAN	UČESNIK MASOVNOG ZLOČINA U MOŠORINU, F.BR.:26031/195, VIDI F.BR.4414-KONKOLY JOZEF
2387.	PERAKIC JOSKA	MAĐARSKI ZLOČINAC U NOVOM SADU, F.BR.:5002, DOS.BR.:ELABORAT AK ZA BAČKU I BARANJU
2388.	PERCSI FERENC	OPŠTINSKI BELEŽNIK U FILIPOVU, F.BR.:10499, DOS.BR.:ELABORAT "PRINUDNI RAD" AK ZA BAČKU I BARANJU
2389.	PERCSI LAJS	POLICIJSKI NAREDNIK, F.BR.:4718, DOS.BR.:ELABORAT "RACIJA" AK ZA BAČKU BARANJU
2390.	PEREC GYURIKA	BAJMOK, MAĐARSKI ZLOČINAC,POŠTAR, F.BR.:10574, DOS.BR.:ELABORAT "PRINUDNI RAD" AK ZA BAČKU I BARANJU
2391.	PEREPATICS PAL	NOVI SAD, ČLAN MAĐARSKE KONTRA-ŠPIJUNAŽE U NOVOM SADU,TRGOVAC, F.BR.:9118, DOS.BR.:ELABORATI "ULAZAK","LOGORI" I "ARMIJA" AK ZA BAČKU I BARANJU
2392.	PEREPATIĆ FRANJA	NOVI SAD, MAĐARSKI ZLOČINAC,ŠPIJUN, F.BR.:10497, DOS.BR.:ELABORAT "PRINUDNI RAD" AK ZA BAČKU I BARANJU
2393.	PERESICS JOZEF	MAĐARSKI ZLOČINAC, F.BR.:8003, DOS.BR.:ELABORAT "ULAZAK" AK ZA BAČKU BARANJU
2394.	PERGEL LASLO	OPŠTINSKI REDAR U STAROJ PALANCI, F.BR.:10496, DOS.BR.:ELABORAT "PRINUDNI RAD" AK ZA BAČKU I BARANJU
2395.	PERGER ISTVAN	MAĐARSKI ZLOČINAC U ČURUGU, F.BR.:6393, DOS.BR.:ELABORAT "RACIJA" AK ZA BAČKU I BARANJU
2396.	PERISICS BOCSARI PAL	KAPETAN,KOMANDANT LOGORA I ČLAN MAĐARSKOG VOJNOG SUDA U STAROM BEČEJU, F.BR.:8592, DOS.BR.:ELABORATI "LOGORI" I "ULAZAK" AK ZA BAČKU I BARANJU
2397.	PERJES JOZSEF	MAĐARSKI ZLOČINAC,OPŠTINSKI BELEŽNIK, F.BR.:10498, DOS.BR.:ELABORAT •PRINUDNI RAD" AK ZA BAČKU I BARANJU
2398.	PERLAKI JOZSEF	DETEKTIV ZAROBLJENIČKOG LOGORA U BAČKOJ TOPOLI,PRIPADNIK MAĐARSC KONTA-ŠPIJUNAŽE, F.BR.:8988, DOS.BR.:ELABORATI "LOGORI" I "ARMIJA" AK Z/ BAČKU I BARANJU
2399.	PESTEY GYULA	OPŠTINSKI ČINOVNIK U STAPARU, F.BR.:9763, DOS.BR.:ELABORAT "ARMIJA" AC ZA BAČKU I BARANJU
2400.	PESTI PAVLE	MAĐARSKI ZLOČINAC,RATAR, F.BR.:8167, DOS.BR.:ELABORAT "ULAZAK" AK ZA BAČKU I BARANJU
2401.	PETE	MAĐARSKI POLICIJSKI AGENT U SOMBORU, F.BR.:9486, DOS.BR.:ELABORAT AI ZA BAČKU I BARANJU "LOGORI"
2402.	PETEFI SANDOR	OFICIR,MAĐARSKI KOMANDANT MESTA KUCURA, F.BR.:8154, DOS.BR.:ELABORAT "ULAZAK" AK ZA BAČKU I BARANJU
2403.	PETEI SANDOR	MAĐARSKI ZLOČINAC U ŽABLJU, F.BR.:5058, DOS.BR.:ELABORAT AK ZA BAČKI BARANJU - PRJAVE MESNIH POVERENIŠTAVA
2404-	PETER ISTVAN	KAUČA, PORUČNIK,PREDSEDNIK *KOMISIJE ZA* PRINUDNI RAD, F.BR.:10501, DOS.BR.:ELABORAT "PRINUDNI RAD" AK ZA BAČKU I BARANJU

2405. **PETER IZES (ROGNAR)** MAĐARSKI ZLOČINAC U ŽABLJU,RATAR, **F.BR.:5126, DOS.BR**.IELABOR**AT** ^ "RACIJA" AK ZA BAČKU I BARANJU T

2406. **PETERČIĆ MARIJA** MAĐARSKI ZLOČINAC U STAROM BEČEJU,GUVERNANTA, **F.BR**.:633n **DOS.BR**.:ELABORAT "RACIJA" AK ZA BAČKU I BARANJU

2407. PETERDI POTPUKOVNIK,KOMANDANT 16.PUKA POGRANIČNIH LOVACA, **F BR -4K DOS.BR.**:ELABORAT AK ZA BAČKU I BARANJU-PRIJAVE MESNIH POVRcc

2408. **PETERFFIA FULOP** SRESKI NAČELNIK U SOMBORU, **F.BR.:10503, DOS.BR.**:ELABORAT "PDW *« RAD" AK ZA BAČKU I BARANJU

2409. **PETERI PETRIK SANDOR** PUKOVNIK,KOMANDANT REGRUTNOG CENTRA U SOMBORU **F B R M DOS.BR.:ELABORAT "PRINUDNI RAD" AK ZA BAČKU I BARANJU**

2410. PETRENY BELA OPSTINSKI BELEŽNIK U TURIJI, **F.BR.:10504, DOS.BR**.:ELABORAT "PRIMI ,N. RAD" AK ZA BAČKU I BARANJU UN|

2411. PETRIK ANTAL UČESNIK MASOVNOG ZLOČINA U MOŠORINU, **F.BR.:26031/47** VIDI F i KONKOLYJOZEF

2412. PETRIK GYORGY UČESNIK MASOVNOG ZLOČINA U MOŠORINU, **F.BR.:26031/193** VIDI F RR KONKOLYJOZEF ' ' U

2413. PETRIK ISTVAN UČESNIK MASOVNOG ZLOČINA U MOŠORINU, **F.BR.:26031/201**, VIDI F BR 44k< KONKOLYJOZEF

2414. PETRIK JANOS UČESNIK MASOVNOG ZLOČINA U MOŠORINU, **F.BR.:26031/194,** VIDI F BR4414 KONKOLYJOZEF

2415. PETRIK JANOS UČESNIK MASOVNOG ZLOČINA U MOŠORINU, **F.BR.:26031/200,** VIDI F BR 4414 KONOLY JOZEF

2416. PETRIK JULIS UČESNIK MASOVNOG ZLOČINA U MOŠORINU, **F.BR.:26031/19,** VIDI F.BR.4414- KONKOLY JOZEF

2417. PETRIK ROZALIA UČESNICA MASOVNOG ZLOČINA U MOŠORINU, **F.BR.:26031/1,** VIDI F.BR.4414- KONKOLYJOZEF

2418. PETRIK VINCE UČESNIK MASOVNOG ZLOČINA U MOŠORINU, **F.BR.:26031/53,** VIDI F.BR.4414- KONKOLY JOZEF

2419. **PETROV VLADA-VINCE** UČESNIK MASOVNOG ZLOČINA U MOŠORINU, **F.BR.:26031/34,** VIDI F.BR.4414- KONKOLY JOZEF

2420. PETROVAI KAROLY KOMANDANT SVIH MAĐARSKIH VOJNIH JEDINICA KOJE SU OKUPIRALE SRBOBRAN, **F.BR.:8677, DOS.BR.**:ELABORAT "ULAZAK[1] AK ZA BAČKU I BARANJU

2421. PETRV ROZALIA „ UČESNICA MASOVNOG ZLOČINA U MOŠORINU, **F.BR.:26031/246,** VIDI F.BR-4414 KONKOLYJOZEF

2422. PILCS LAJOŠ SI MAĐARSKI ZLOČINAC,BAŠTOVAN, **F.BR.:8119,** DOS.BR.:ELABORAT "ULAZAK AH ZA BAČKU I BARANJU

2423. PINCEL ANDRAS **SRBOBRAN,** MAĐARSKI ZLOČINAC,OPŠTINSKI ČINOVNIK, **F.BR.:8679, DOS.BR**.:ELABORAT "ULAZAK" AK ZA BAČKU I BARANJU

2424. PINCEL ANDRAŠ **SRBOBRAN,** MAĐARSKI ZLOČINAC IZ SRBOBRANA, **F.BR.:6287, DOS.BR**.:ELABORAT "RACIJA" AK ZA BAČKU I BARANJU RA-

2425. PINCEL ISTVAN **SRBOBRAN,** MAĐARSKI ZLOČINAC,TRGOVAC, **F.BR.:8678, DOS.BR.:** "ULAZAK" AK ZA BAČKU I BARANJU

2426. PINTER FERENC ZLOČINAC, **F.BR.:23480, DOS.BR**.:4229 .4414.

2427. PINTER JANOS UČESNIK MASOVNOG ZLOČINA U MOŠORINU, F.BR.:26031/51, VIDI h ^ - KOPNKOLY JOZEF

2428. PINTER JOŠKA **PLAVNA,** MAĐARSKI ZLOČINAC,ŠPIJUN U PLAVNI, **F.BR.:10505, DOS.BR**.:ELABORAT "PRINUDNI RAD" AK ZA BAČKU I BARANJU

2429. PINTER LASZLO MAĐARSKI ZLOČINAC,TKAČ IZ NOVOG SADA, **F.BR**.:5004, DOS.**BR**.:tL AK ZA BAČKU I BARANJU , r

2430. PINTER MARIA UČESNICA MASOVNOG ZLOČINA U MOŠORINU, F.BR.:26031/252, VIUi r. KONKOLYJOZEF .

2431. PINTER PETER UČESNIK MASOVNOG ZLOČINA U MOŠORINU, F.BR.:26031/168, VIDI r.t KONKOLYJOZEF

	PINTER SANDOR	MAĐARSKI POLICIJSKI NAREDNIK U NOVOM SADU, **F.BR.:4750, DOS.BR**.iELABORAT AK ZA BAČKU I BARANJU - PRIJAVE MESNIH POVERENIŠTAVA
2433-	**piONTEK PETER**	MAĐARSKI ZLOČINAC, **F.BR.:8680, DOS.BR**.iELABORAT "ULAZAK" AK ZA BAČKU I BARANJU
2434-	**p|R| ANDRAS**	**ČURUG,** MAĐARSKI ZLOČINAC,KAFEDŽIJA, **F.BR,:10122, DOS.BR**.iELABORAT "RACIJA" AK ZA BAČKU I BARANJU
2435.	**PISTA N.**	**PETROVGRAD,** MAĐARSKI POLICIJSKI AGENT, **F.BR.:12370, DOS.BR**.iELABORAT "SISTEMATSKI TEROR" AK ZA BANAT
2436.	**PISTRUM ISTVAN**	MAĐARSKI ZLOČINAC,DIMNIČAR IZ ĐURĐEVA, **F.BR.I6508, DOS.BR**.iELABORAT "RACIJA "AK ZA BAČKU I BARANJU
2437.	**PITLAK PALI**	**KULA,** MAĐARSKI ZLOČINAC U KULI, **F.BR.I10573, DOS.BR**.iELABORAT "PRINUDNI RAD" AK ZA BAČKU I BARANJU
2438.	**PLAHIN TOMAS**	POTPUKOVNIK,KOMANDANT VOJNOG OKRUGA U NOVOM VRBASU, **F.BR.:10507, DOS.BR**.iELABORAT "PRINUDNI RAD" AK ZA BAČKU I BARANJU
2439.	**PLAHINTAR**	KOMANTANT 140.MOBILIZACIONOG CENTRA U NOVOM VRBASU, **F.BR.H0508, DOS.BR**.iELABORAT "PRINUDNI RAD" AK ZA BAČKU I BARANJU
2440.	**PLATI**	KAPETAN, **F.BR.I8155, DOS.BR**.iELABORAT "ULAZAK" AK ZA BAČKU I BARANJU
2441.	**PLAHI PAL**	GENERAL-MAJOR,KOMANDANT 2.MAĐARSKE HUSARSKE BRIGADE A KASNIJE KOMANDANT SEGEDINSKE ARMIJE 15.MAĐARSKOG MOBILNOG KORPUSA, **F.BR.I7569, INV.BR**.:695,696, **DOS.BR**.iELABORAT "PRINUDNI RAD" AK ZA BAČKU I BARANJU
2442.	**PLEPLAR KARÖLY**	KAPETAN,KOMANDIR 1.ČETE 5.P10NIRSK0G BATALJONA, **F.BR.I4632, DOS.BR**.iELABORAT AK ZA BAČKU I BARANJU-PRIJAVE MESNIH POVERENIŠTAVA
2443.	**POCZ PETER**	**HORGOŠ,** MAĐARSKI ZLOČINAC,ZEMLJORADNIK, **F.BR.:8522, DOS.BR**.iELABORAT "ULAZAK" AK ZA BAČKU I BARANJU
2444.	**PODHRADSZKY**	GENERALŠTABNI OFICIR,KAPETAN 1.HONVEDSKOG PUKA, **F.BR.:10099, DOS.BR**.iELABORAT "ULAZAK" AK ZA BAČKU I BARANJU
2445.	**POGAC IMRE**	MAĐARSKI ZLOČINAC U ČURUGU,VETERINAR, **F.BR.I6394, DOS.BR**.iELABORAT "RACIJA" AK ZA BAČKU I BARANJU
2446.	**POK IVAN**	**BUDIMPEŠTA,** PORUČNIK,KOMANDIR RADNE ČETE BR.5018, **F.BR.:10575, DOS.BR**.iELABORAT "PRINUDNI RAD" AK ZA BAČKU I BARANJU
2447.	**POLACSEK SANDOR SANYI**	PODNAREDNIK 16.BATALJONA MAĐARSKIH POGRANIČNIH LOVACA, **F.BR.I4625, DOS.BR**.iELABORAT AK ZA BAČKU I BARANJU-PRIJAVE MESNIH POVERENIŠTAVA
2448.	**POLGAR JOZSEF**	OFICIRSKI ZAMENIK ISLEDNOG PODODSEKA U NOVOM SADU, **F.BR.I9635, DOS.BR**.iELABORAT "ARMIJA" AK ZA BAČKU I BARANJU
2449.	**POLGAR KOLOMAN**	ZAMENIK KOMANDIRA VOJNE STANICE U PRELOGU, **F.BR.:24069, DOS.BR**.:4646
2450.	**POLHIDAY MIHALY**	**VESPREM,** FUNKCIONER KONCENTRACIONOG LOGORA "KOSSZEG", **F.BR**.il **3946, DOS.BR**.I3684
2451.	**POLYAKOVICS JOZSEF**	MAĐARSKI ZLOČINAC,ZANATLIJA, **F.BR.:8204, DOS.BR**.iELABORAT "ULAZAK" AK ZA BAČKU I BARANJU
2452.	**POLYAKOVICS JOZSEF**	OPŠTINSKI POLICAJAC U BAJŠI, **F.BR.I9409, DOS.BR**.iELABORAT AK ZA BAČKU I BARANJU "LOGORI"
2453.	**PONGO ISTVAN**	UČESNIK MASOVNOG ZLOČINA U MOŠORINU, **F.BR.:26031/117,** VIDI F.BR.4414-KONKOLY JOPZEF
2454.	**PONGRACZJOZSEF**	**SOMBOR,** MAĐARSKI POLICIJSKI AGENT U SOMBORU, **F.BR.:10023, DOS.BR**.IELABORAT "ARMIJA" AK ZA BAČKU I BARANJU
2455.	**PONGRACZ vitez**	HONVEDSKI POTPUKOVNIK, **F.BR..-8074, DOS.BR**.iELABORAT "ULAZAK" AK ZA BAČKU I BARANJU
	POPAR ISTVAN	UČESNIK MASOVNOG ZLOČINA U MOŠORINU, **F.BR.126031/203,** VIDI **F**.BR.4414-KONKOLY JOZEF

2457. **POPOVICS DEBRECIN** MAĐARSKI ZLOCINAC,GLAVNI GRADITELJ PRUGA, F.**BR**.:10510, **DOS.BR**.iELABORAT "PRINUDNI RAD" AK ZA BAČKU I BARANJU

2458. POPOVIC KOMANDANT LOGORA "KOKHAZE" KOD ŠAPRONJA, **F.BR**.-.13951 Doc

2459. PORKOLAB MAĐARSKI ZLOČINAC U ČURUGU, **F.BR**.:10123, **DOS.BR** 'EUBORAT «0 R,:-> ZA BAČKU I BARANJU RACiJ; ':,

2460. PORPACI OFICIR DETEKTIVSKE STANICE U ČAKOVCU, F.**BR**.;13949 **DOS BR ->fta**

2461. PORTELANYI "KOLBAS" STARI BEČEJ, MAĐARSKI ZLOČINAC,ZEMLJORADNIK, **F.BR**.:8579 **DOS.BR**.iELABORAT "ULAZAK" AK ZA BAČKU I BARANJU

2462. POSDEZSO MAĐARSKI ZLOČINAC,TRGOVAC, **F.BR**.:10189, **DOS.BR**.-.ELABORAT »Rar ZA BAČKU I BARANJU AC|JA>

2463. POSA ILES MAĐARSKI ZLOČINAC,OPŠTINSKI BLAGAJNIK, **F.BR**.:6898 **DOS BR** -Fl afi "RACIJA" AK ZA BAČKU I BARANJU ' '

2464. POTHO SANDOR NAČELNIK U SOMBORU, **F.BR**.:10500, **DOS.BR**.iELABORAT "PRINUDNI Ran. ZA BAČKU I BARANJU U ^

2465. POVAZSAN JANOS UČESNIK MASOVNOG ZLOČINA U MOŠORINU, **F.BR**.-.26031/178 VIDI F KONKOLY JOZEF

2466. POZDER MATYAS (MATA) MAĐARSKI ZLOČINAC U ŽABLJU, **F.BR.:5127, DOS.BR**.iELABORAT "RACLI* ZA BAČKU I BARANJU M

2467. POZSGAI JANOS POLICIJSKI NAREDNIK ISLEDNOG PODODSEKA U NOVOM SADU, **F**.BR '9636 **DOS.BR**.iELABORAT "ARMIJA" AK ZA BAČKU I BARANJU ' " '

2468. POŽARI JOVAN MAĐARSKI ZLOČINAC,BERBERIN, **F.BR.:7943, DOS.BR**.iELABORAT "ULAZAK" Ar ZA BAČKU I BARANJU

2469. PRAGAI ISTVAN **ČOKA,** KOMANDIR STRAŽE U ČOKI, **F.BR.H2372, DOS.BR**.iELABORAT "SISTEMATSKI TEROR" AK ZA BANAT

2470. PRAGAI JANOS OPŠTINSKI SLUŽBENIK U ČURUGU, **F.BR**.I4807, **DOS.BR**.iELABORAT "RACIJA" AK ZA BAČKU I BARANJU

2471. PRAGAYIGEORGYI **SANAD,** MAĐARSKI POLICAJAC, **F.BR.-.12371, DOS.BR**.-.ELABORAT 'SISTEMATSKI TEROR" AK ZA BANAT

2472. PRAKSZ NANDOR **KAĆ,** MAĐARSKI ZLOČINAC,MESAR, **F.BR.:9730, DOS.BR**.iELABORAT "ARMIJA' AK ZA BAČKU I BARANJU

2473. PRANDA SANDOR **BAJMOK,** MAĐARSKI ZLOČINAC,RATAR, **F.BR.:17917,** DOS.BR.iELABORAT "DEPORTACIJA" AK ZA BAČKU I BARANJU

2474. PRAUDA SANDOR **BAJMOK,** MAĐARSKI ZLOČINAC,ZEMLJORADNIK, **F.BR**.il **0511, DOS.BR**.iELABORAT "PRINUDNI RAD" AK ZA BAČKU I BARANJU

2475. PRESZLI ISTVAN OPŠTINSKI BELEŽNIK U BAČKOM BREGU, **F.BR.:10512,** DOS.BR.iELABORAT "PRINUDNI RAD" AK ZA BAČKU I BARANJU

2476. PREZNIK RAJMUND AGENT MAĐARSKE POLICIJE U NOVOM SADU, F.BR.:8127, DOS.BR.iELABORA! "ULAZAK" AK ZA BAČKU I BARANJU

2477. PRIVARCZIK ISTVAN **BAJŠA,** PRIPADNIK MAĐARSKE NARODNE STRAŽE U BAJŠI, F.BR.-.8410, **DOS.BR**.iELABORAT "ULAZAK" AK ZA BAČKU I BARANJU ,

2478. PRIVIZER JOVAN MAĐARSKI ZLOČINAC, **F.BR.:8158, DOS.BR**.iELABORAT "ULAZAK" AK ZA BAO BARANJU T

2479. PUCAŠ ISTVAN **ČURUG,** MAĐARSKI ZLOČINAC,STOLAR, **F.BR.:10124,** DOS.BR.iELABORAi "RACIJA" AK ZA BAČKU I BARANJU

2480. PUCAI KALMAN MAĐARSKI ZLOČINAC U STAROM BEČEJU,APOTEKAR, F.**BR.I6340, DOS.BR**.iELABORAT "RACIJA" AK ZA BAČKU I BARANJU T

2481. PUCAI KORNEL MAĐARSKI ZLOČINAC U STAROM BEČEJU, **F.BR.:6341, DOS.BR.I**ELABUH "RACIJA" AK ZA BAČKU I BARANJU r0RA TI

2482. PUHALA JOZSEF MAĐARSKI POLICIJSKI NAREDNIK U ŽABLJU, **F.BR.I5059,** DOS.**BR.**:£LA t3U "ARMIJA" I PRIJAVE MESNIH POVERENIŠTAVA AK ZA BAČKU I BARANJU

2483 PUMMER OR.SANDOR **NOVI SAD,** MAĐARSKI ZLOČINAC,ADVOKAT U NOVOM SADU, F.BR**.:B424 DOS.BR**.iELABORAT "ULAZAK" AK ZA BAČKU I BARANJU

	pUNTER PETER	UČESNIK MASOVNOG ZLOČINA U MOŠORINU, F.BR.:26031/50, VIDI F.BR. 4414-KONKOLY JOZEF
2485.	pURGHI JANOS	KOROSLADONY, MAĐARSKI ZLOČINAC.VELEPOSEDNIK, F.BR.:10513, DOS.BR.:ELABORAT "PRINUDNI RAD" AK ZA BAČKU I BARANJU
2486-	pURUCKI ISTVAN	MADARAS, KAPLAR 16.BATALJONA MAĐARSKIH POGRANIČNIH LOVACA, F.BR.:4608, DOS.BR.:ELABORAT AK ZA BAČKU I BARANJU-PRIJAVE MESNIH POVERENIŠTAVA
2487.	PUŠKAŠ ANTAL	NAREDNIK POLICIJSKE STANICE U ČAKOVCU, F.BR.:24463, DOS.BR.:5002
2488.	PUŠKER IVAN	VODNIK POLICIJSKE STANICE U ČAKOVCU, F.BR.:24470, DOS.BR.:5002
2489.	PUSZTI FERENCZ	UČESNIK MASOVNOG ZLOČINA U MOŠORINU, F.BR,:26031/46, VIDI F.BR.4414-KONKOLY JOZEF
2490.	pUSZTI GYORGY	UČESNIK MASOVNOG ZLOČINA U MOŠORINU, F.BR.:26031/204, VIDI F.BR.4414-KONKOLY JOZEF
2491.	PUSZTI JANOS	PORUČNIK,KOMANDANT 20/1.BATALJONA 9.PEŠADIJSKOG PUKA U SEGEDINU, F.BR,:4696, DOS.BR.:ELABORAT AK ZA BAČKU I BARANJU-PRIJAVE MESNIH POVERENIŠTAVA
2492.	PUSZTI JANOS	UČESNIK MASOVNOG ZLOČINA U MOŠORINU, F.BR.:26031/156, VIDI F.BR.4414-KONKOLY JOZEF
2493.	PUSZTI LORENC	MOŠORIN, OPŠTINSKI REDAR U MOŠORINU, F.BR.:10514, DOS.BR.:ELABORAT "PRINUDNI RAD" AK ZA BAČKU I BARANJU
2494.	PUSZTI LORINC	UČESNIK MASOVNOG ZLOČINA U MOŠORINU, F.BR.:26031/49, VIDI F.BR.4414-KONKOLY JOZEF
2495.	PUSZTI PIROŠKA	UČESNICA MASOVNOG ZLOČINA U MOŠORINU, F.BR.:26031/22, VIDI F.BR.4414-KONKOLY JOZEF
2496.	PYUKOVICS JOZSEF	VELIKI SOMBORSKI ŽUPAN, F.BR.:9487, DOS.BR.:ELABORAT AK ZA BAČKU I BARANJU "LOGORI"
2497.	RABI JANOŠ	POLICIJSKI NAREDNIK ISLEDNOG PODODSEKA U NOVOM SADU, F.BR.:9637, DOS.BR.:ELABORAT "ARMIJA" AK ZA BAČKU I BARANJU
2498.	RAC ISTVAN	MAĐARSKI ZLOČINAC, F.BR.:6472, DOS.BR.:ELABORAT "RACIJA" AK ZA BAČKU I BARANJU
2499.	RAC SANDOR	TITEL, MAĐARSKI ZLOČINAC,STOLAR, F.BR.:10201, DOS.BR.:ELABORAT "RACIJA" AK ZA BAČKU I BARANJU
2500.	RACZ FERENC	MOL, MAĐARSKI ZLOČINAC,OPŠTINSKI REDAR IZ MOLA, F.BR.:8465, DOS.BR.:ELABORAT "ULAZAK" AK ZA BAČKU I BARANJU
2501.	RACZGASPAR	MAĐARSKI ZLOČINAC,PILJAR IZ KULE, F.BR.:8077, DOS.BR.:ELABORAT "ULAZAK" AK ZA BAČKU I BARANJU
2502.	RACZ MIHALY	VOJNIK 20.POGRANIČNOG BATALJONA U SENTI, F.BR.:24130, DOS.BR.:4716
2503.	RADATOVIC ANDRAS	MAĐARSKI ZLOČINAC,RIBAR U GOSPOĐINCIMA, F.BR.:6480, DOS.BR.:ELABORAT "RACIJA" AK ZA BAČKU I BARANJU
25N	RADICS RUDOSI FERSNCS	MAĐARSKI ZLOČINAC,FARBAR, F.BR.:8076, DOS.BR.:ELABORAT "ULAZAK" AK ZA BAČKU I BARANJU
2505	RIMR	
•	"ADIC MIHOLY	HORGOŠ, OPŠTINSKI ČINOVNIK, F.BR.:17878, DOS.BR.:ELABORAT "DEPORTACIJA" AK ZA BAČKU I BARANJU
2506.	RAN	
	NAI RA°ICSEVICS SANDOR ČUN	"LEGITIMACIONOG ODBORA" I NOVINAR IZ NOVOG SADA, F.BR.:4979, DOS.BR.:EUBORAT AK ZA BAČKU I BARANJU - PRIJAVE MESNIH POVERENIŠTAVA
2507.	RADNAY LASZLO C	MAĐARSKI PORUČNIK, F.BR.:4679, DOS.BR.:EUBORAT AK ZA BAČKU I BARANJU-PRIJAVE MESNIH POVERENIŠTAVA
2508.	RADO DR.DEZSO	OPŠTINSKI BELEŽNIK U SANADU, F.BR.:10515, DOS.BR.:EUBORAT "PRINUDNI RAD" AK ZA BAČKU I BARANJU
2509.	RADOCSAY LASZLO	MINISTAR PRAVDE, F.BR.:17929, DOS.BR.:EUBORAT "DEPORTACIJA" AK ZA BAČKU I BARANJU

2510. **RADOSZAVLYEVITY SZAVA** POLICAJAC MAĐARSKE KONTRA-ŠPIJUNAŽE, **F.BR.:9709, DOS** BR • ELABORAT "ARMIJA" AK ZA BAČKU I BARANJU

2511. **RAFAI KALMAN** **STARA KANJIŽA,** MAĐARSKI ZLOČINAC,STUDENT, **F.BR.:17896, DOS.BR.**:ELABORAT "DEPORTACIJA" AK ZA BAČKU I BARANJU '

2512. **RAFAI MACAS** **MOL,** MAĐARSKI ZLOČINAC,OPŠTINSKI PODBELEŽNIK IZ MOLA **F BR DOS.BR**..-ELABORAT "ULAZAK" AK ZA BAČKU I BARANJU ' ' 64

2513. **RAICS MIHALY** **SOMBOR,** ČLAN MAĐARSKE KONTRA-ŠPIJUNAŽE U SOMBORU ŠPEDITFo POSEDNIK, **F.BR.:7597, DOS.BR.**:ELABORAT "ULAZAK" AK ZA BAČKU I RTJ

2514. **RAICSAR ISTVAN** **KOLONIJA BRAZILIJA,** MAĐARSKI ZLOČINAC,KROJAČ, **F.BR.:8241 DOS.BR**.:ELABORAT "ULAZAK" AK ZA BAČKU I BARANJU

2515. **RAJDA PETER** MAĐARSKI ZLOČINAC, **F.BR.:5060, DOS.BR.**:ELABORAT AK ZA BAČKU I BARANJU-PRIJAVE MESNIH POVERENIŠTAVA

2516. **RAJDA PETER** **SRBOBRAN,** MAĐARSKI ZLOČINAC U SRBOBRANU, **F.BR.:8581 DOS.BR**.:ELABORAT "ULAZAK" AK ZA BAČKU I BARANJU

2517. **RAJLA JANOS** **SRBOBRAN,** MAĐARSKI ZLOCINAC,STOLAR, **F.BR.:8616, DOS.BR** -ELABORiT "ULAZAK" AK ZA BAČKU I BARANJU '

2518. **RAJNERPAL** **BUDIMPEŠTA,** ZASTAVNIK,KOMANDANT LIGNITNIH RUDNIKA U ABONU KASNI FABRIKE PIVA U MESTU KOBANYA, **F.BR.:10516, DOS.BR**.:ELABORAT 'PRINUDW RAD" AK ZA BAČKU I BARANJU

2519. **RAJTMAN LAJOS** MAĐARSKI ZLOČINAC, **F.BR.:7991, DOS.BR.**:ELABORAT "ULAZAK" AK ZA BAČKUI BARANJU

2520. **RAKOS SANDOR** PODNAREDNIK GRANIČARSKOG PUKA, **F.BR.:4709, DOS.BR.**:ELABORAT 'RACIJA' AK ZA BAČKU I BARANJU

2521. **RAKOVAC JOZSEF** **SOMBOR,** MAĐARSKI ZLOČINAC,PRIVATNI ČINOVNIK, **F.BR.:8330, DOS.BR**.:ELABORAT "ULAZAK" AK ZA BAČKU I BARANJU

2522. **RAKOVSZKI** HONVEDSKI PORUČNIK, **F.BR.:9767, DOS.BR**.:ELABORAT "ARMIJA" AK ZA BAČKU I BARANJU

2523. **RAPESAK MIHALY** **STANIŠIĆ,** MAĐARSKI ZLOČINAC,BERBERIN, **F.BR.:8387, DOS.BR.**:ELAB0RAT "ULAZAK" AK ZA BAČKU I BARANJU

2524. **RAPIC JOZEF** MAĐARSKI ZLOČINAC U ČURUGU, **F.BR.:6395,** DOS.BR.:ELABORAT "RACIJA1 AK ZA BAČKU I BARANJU

2525. **RASZTIK PETER** **MAĐARSKI ZLOČINAC U ŽABLJU, F.BR.:5061, DOS.BR.:ELABORAT AK ZA** BAČKUL **BARANJU - PRIJAVE MESNIH POVERENIŠTAVA**

2526. **RAVASZ LAJOŠ** **POLICIJSKI NAREDNIK ISLEDNOG PODODSEKA U NOVOM SADU, F.BR.:9639, DOS.BR.:ELABORAT "ARMIJA" AK ZA BAČKU I BARANJU**

2527. **RECSEI** **PORUČNIK,KOMANDIR 3.ČETE 5.PIONIRSKOG BATALJONA, F.BR.:4631, DOS.BR..-ELABORAT AK ZA BAČKU I BARANJU-PRIJAVE MESNIH** POVERENISIW

2528. **REFI DEZSO** **KISŠZALLAS, OPŠTINSKI BELEŽNIK U SRBOBRANU, F.BR.:10520, DOS.BR.:ELABORAT "PRINUDNI RAD" AK ZA BAČKU I BARANJU**

2529. **REFLE MARTON** **PREDSEDNIK OPŠTINE U GAKOVU, F.BR.:11081,** DOS.BR.:ELABORAT' **RAD" AK ZA BAČKU I BARANJU**

2530. **REGELE DR.KAROLY** **ŠEF MAĐARSKE GRANIČNE POLICIJE U ČAKOVCU, F.BR.:13953, OOS.W-»** , R.:ELABORATAKZABAO

2531. **REGER MIHALY** **MAĐARSKI ZLOČINAC U ŽABLJU, F,BR.:5062, DOS.BR.: BARANJU - PRIJAVE MESNIH POVERENIŠTAVA** čKU |

2532. **REHAK SANDOR U** **MAĐARSKI VOJNIK, F.BR.:8281, DOS.BR.:ELABORAT "ULAZAK" AK ZA B« BARANJU** „ **D A T ' I I L A ^**

2533. **REHM TIBOR** **MAĐARSKI ZLOČINAC,MEHANIČAR, F.BR.:7993,** DOS.BR.:**ELABORAI ZA BAČKU I BARANJU** . _ .«42,

2534. **REJTO JENO** **KAPETEN,KOMANDIR U 2.PUKU MAĐARSKE VOJSKE U BAČKOJ, F M - ' INV.BR.:11000**

2535. **REKECZKILASZLO** **UZUNOVIĆEVO, MAĐARSKI ZLOČINAC,KRČMAR, F.BR.:17908, DOS.BR.:ELABORAT "DEPORTACIJA" AK ZA BAČKU I BARANJU**

BENKEY ALBERT	POTPUKOVNIK MAĐARSKE KONTRA-ŠPIJUNAŽE, **F.BR.:4739, DOS.BR**.iELABORAT "RACIJA" AK ZA BAČKU I BARANJU
RE0KDR.ANDOR	VELIKI ŽUPAN SUBOTICE, **F.BR.:10518, DOS.BR**.iELABORAT "PRINUDNI RAD" AK ZA BAČKU I BARANJU
RESZLI JENO	**SOMBOR,** MAĐARSKI ZLOČINAC,ŽELEZNIČAR, **F.BR.:8333, DOS.BR**.iELABORAT "ULAZAK" AK ZA BAČKU I BARANJU
RETFALVI EDEN	**BUDIMPEŠTA,** INTENDANTSKI PORUČNIK KONCENTRACIONOG LOGORA U ŠAPRONJU, **F.BR**.il**3954, DOS.BR**.:3684
RETI FERENCZ	**ČURUG,** MAĐARSKI ZLOČINAC,ZEMLJORADNIK, **F.BR.:10126, DOS.BR**.iELABORAT "RACIJA" AK ZA BAČKU I BARANJU
RETI JANOS	**ČURUG,** MAĐARSKI ZLOČINAC, **F.BR.:10125, DOS.BR**.iELABORAT "RACIJA" AK Z/ BAČKU I BARANJU
RET| JANOS	OPŠTINSKI BELEŽNIK U SVETOM SAVI, **F.BR.:10577, DOS.BR**.iELABORAT "PRINUDNI RAD" AK ZA BAČKU I BARANJU
RETKES ISTVAN	**ABONY,** OPŠTINSKI BELEŽNIK U MILETIĆU, **F.BR.:10519, DOS.BR**.iELABORAT "PRINUDNI RAD" AK ZA BAČKU I BARANJU
RETY	ŠEF POLICIJSKIH AGENATA U PEČUJU, **F.BR.:22972, DOS.BR**.I4058
REVESZ LAJOS	**BAN.MONOŠTOR,** NADZORNIK JEVREJSKIH IMANJA, **F.BR.:12373, DOS.BR**.iELABORAT "SISTEMATSKI TEROR" AK ZA BANAT
REZSICSKA JOZSEF	MAĐARSKI ZLOČINAC IZ KULE, **F.BR.:8040, DOS.BR**.iELABORAT "ULAZAK" AK ZA BAČKU I BARANJU
RIBENYI KAMILO	**BUDIMPEŠTA,** HONVEDSKI MAJOR I MAĐARSKI VOJNI KOMANDANT APATINA, **F.BR.I8958, DOS.BR**.iELABORAT "LOGORI" AK ZA BAČKU I BARANJU
RIC IGNJAC	MAĐARSKI ZLOČINAC U STAROM BEČEJU,STOLAR, **F.BR.I6323, DOS.BR**.iELABORAT "RACIJA" AK ZA BAČKU I BARANJU
RICE ISTVAN	UČESNIK MASOVNOG ZLOČINA U MOŠORINU, **F.BR.I26031/80,** VIDI F.BR.4414-KONKOLY JOZEF
RIDEG JANOS <	UČESNIK MASOVNOG ZLOČINA U MOŠORINU, **F.BR.:26031/44,** VIDI F.BR.4414-KONKOLY JOZEF
RIDEG MIHAJLO	VODNIK MAĐARSKE POLICIJE, **F.BR.:8004, DOS.BR**.iELABORAT "ULAZAK" AK ZA BAČKU I BARANJU
RIDEG VERA	UČESNICA MASOVNOG ZLOČINA U MOŠORINU, **F.BR.:26031/20,** VIDI F.BR.4414-KONKOLY JOZEF
RIGESEGE SANDOR	**PADEJ,** MAĐARSKI POLICAJAC U PADEJU, **F.BR.:12374, DOS.BR**.iELABORAT "SISTEMATSKI TEROR" AK ZA BANAT
RIGO FERENC	MAĐARSKI ZLOČINAC U STAROM BEČEJU,RATAR, **F.BR.I6320, DOS.BR**.iELABORAT "RACIJA" AK ZA BAČKU I BARANJU
RIGO JOSIP	DETEKTIV STANICE U ČAKOVCU, **F.BR.:13955, DOS.BR**.:3684
RIHTER ISTVAN	MAĐARSKI OPŠTINSKI PODNAČELNIK U SENTI, **F.BR.:8970, DOS.BR**.iELABORATI "LOGORI" I "PRINUDNI RAD" AK ZA BAČKU I BARANJU
RIND LAJOS	MAĐARSKI ZLOČINAC,MEHANIČAR, **F.BR.:8091, DOS.BR**.iELABORAT "ULAZAK" AC ZA BAČKU I BARANJU
ROBONYIELEMER	OPŠTINSKI BELEŽNIK U STAROM FUTOGU, **F.BR**.il **1083, DOS.BR**.iELABORAT "PRINUDNI RAD" AK ZA BAČKU I BARANJU
RODO ISTVAN	MAĐARSKI ZLOČINAC U ŽABLJU, **F.BR.:5023, DOS.BR**.iELABORAT AK ZA BAČKU I BARANJU - PRIJAVE MESNIH POVERENIŠTAVA
ROHACSEKIMRE	**ČURUG,** MAĐARSKI ZLOČINAC,EKONOM, **F.BR.:8236, DOS.BR**.iELABORAT "ULAZAK" AK ZA BAČKU 1 BARANJU
ROHAPcei/ **LBEKIS™AN (PISTA)**	**ČURUG,** MAĐARSKI ZLOČINAC,TRGOVAC, **F.BR.I10127, DOS.BR**.iELABORAT "RACIJA" AK ZA BAČKU I BARANJU
Roh **"ACSEK JANOS**	**ČURUG,** MAĐARSKI ZLOČINAC,BRAVAR, **F.BR.H0128, DOS.BR**.iELABORAT "RACIJA" AK ZA BAČKU I BARANJU

2563. ROHONCI FERENC PORUČNIK MAĐARSKE VOJSKE, **F.BR.:8136, DOS.BR**.iELABORAT "UIA-,. ZA BAČKU I BARANJU ^ •

2564. ROKOS IMRE MAĐARSKI ZLOČINAC U ŽABLJU,RATAR, **F.BR.-.5128, DOS.BR**.'ELABOr* "RACIJA" AK ZA BAČKU I BARANJU AT

2565. ROMBOLA MATYAS-PRIBULA TORDA, MAĐARSKI ZLOČINAC,BERBERIN, **F.BR.:6872 DOS BR** "RACIJA" AK ZA BAČKU I BARANJU ' ' "

2566. ROMEKĐORĐE MAĐARSKI ZLOCINAC,MOLER IZ SRBOBRANA, **F.BR.:6275, DOS BR** "RACIJA" AK ZA BAČKU I BARANJU '

2567. ROMODA JOZEF **SRBOBRAN,** MAĐARSKI ZLOČINAC, **F.BR.:8242, DOS.BR**.iELABORAT AK ZA BAČKU I BARANJU 'ULAZAK-

2568. ROT ROBERT MAĐARSKI ZLOČINAC U ŽABLJU,APOTEKAR, **F.BR.:5013, DOS BR •** ZA BAČKU I BARANJU ELABORAT

2569. ROTARIDES VALDEMAR VAZDUHOPLOVNI KAPETAN,ČLAN MAĐARSKE KONTRA-ŠPIJUNAŽE **F RR DOS.BR**.iELABORAT "PRINUDNI RAD" AK ZA BAČKU I BARANJU ' ' 088

2570. ROZGONYI DR.KALMAN OPŠTINSKI BELEŽNIK U TITELU, **F.BR.iI 1085, DOS.BR**.iELABORAT "PRINUDMI RAD" AK ZA BAČKU I BARANJU !

2571. ROZMARING MATYAS MAĐARSKI ZLOČINAC,ZEMLJORADNIK, **F.BR.I8243, DOS.BR**.iELABORAT "ULAZAK" AK ZA BAČKU I BARANJU

2572. ROZSA ERZSEBET UČESNICA MASOVNOG ZLOČINA U MOŠORINU, **F.BR.:26031/3,** VIDI F B KONKOLY JOZEF

2573. ROZSA GYORGY UČESNIK MASOVNOG ZLOČINA U MOŠORINU, **F.BR.:26031/33,** VIDI F BR4414 KONKOLY JOZEF

2574. ROZSA GYULA POTPORUČNIK 20/2.MAĐARSKOG PEŠADIJSKOG PUKA IZ KALOČE, F.BR.,'10117 **DOS.BR**.iELABORAT "ULAZAK" AK ZA BAČKU I BARANJU

2575. ROZSA LAJOS F **SEGEDIN,** KAPLAR MAĐARSKE VOJSKE, **F.BR.I4710, DOS.BR**.iELABORAT "RACIJA" AK ZA BAČKU I BARANJU

2576. ROZSA LAJOS **SOMBOR,** NAREDNIK MAĐARSKE OPŠTINSKE POLICIJE, **F.BR.I4883, DOS.BR**.iELABORAT "RACIJA" AK ZA BAČKU I BARANJU

2577. ROZSA LAJOS OPŠTINSKI BELEŽNIK U KULI, **F.BR.H1084, DOS.BR**.iELABORAT "PRINUDNI RAD AK ZA BAČKU I BARANJU

2578. ROZSA SANDOR **PAČIR,** MAĐARSKI ZLOČINAC,KOVAČ, **F.BR.:8443, DOS.BR**.iELABORAT 'ULAZAK AK ZA BAČKU I BARANJU

2579. ROZSA SANDOR UČESNIK MASOVNOG ZLOČINA U MOŠORINU, **F.BR.:26031/175,** VIDI F.BR4414 KONKOLY JOZEF

2580. ROZSUMBERSZKI MAĐARSKI ZLOČINAC,PUŠKAR, **F.BR,:7992, DOS.BR**.iELABORAT "ULAZAKAfu- BAČKU I BARANJU

2581. ROŽA ANDRAŠ MAĐARSKI ZLOČINAC U MOŠORINU, **F.BR.:6859, DOS.BR**.iELABORAT W AK ZA BAČKU I BARANJU nRAT

2582 RUDICS FERENCZ (PUPAR) ŽABAU, MAĐARSKI ZLOČINAC,PUTAR, **F.BR.:10129, DOS**.BR.'.ELA^ "RACIJA" AK ZA BAČKU I BARANJU .

2583. RUMPF ANTON **STARI BEČEJ,** MAĐARSKI ZLOČINAC U STAROM BEČEJU,GOSTIONICA". **F.BR.16331, DOS.BR**.iELABORAT "RACIJA" AK ZA BAČKU I BARANJU

2584. RUSAK DAVID **ADA,** ČLAN MAĐARSKE NARODNE STRAŽE, **F.BR.:8485,** DOS.BR.IELATW "ULAZAK" AK ZA BAČKU I BARANJU

2585. RUSINSKI FERENC **BUDIMPEŠTA,** DESETAR MAĐARSKE VOJSKE,KELNER, **F.BR.:«** 1087, **DOS.BR**.iELABORAT "PRINUDNI RAD" AK ZA BAČKU I BARANJU

2586. RUŠPAJ JOSIP **IRIG,** MAĐARSKI POLICAJAC U IRIGU, **F.BR.H6422, DOS.BR**.IELABUH VIKTORA *TOMIĆAI POKRETNI PRE KI SUD* U SREMU" AK ZA SREM ^

2587. RUZANJI JOZEF MAĐARSKI ZLOČINAC U STAROM BEČEJU, **F.BR.:6473,** DOS.**BR.:^** •RACIJA" AK ZA BAČKU I BARANJU SISTEMATSKI TEf^

2588. RUZSA ISTVAN MAĐARSKI POLICAJAC, **F.BR.H2326, DOS.BR**.iELABORAT AK ZA BANAT

	RUZSICSKA	ČINOVNIK U SARVARSKOM LOGORU, F.BR.:9441, DOS.BR.RELABORAT AK ZA BAČKU I BARANJU "LOGORI"
	„UŽIČKAMIHV	STARI BEČEJ, VODIČ MAĐARSKE POLICIJSKE PATROLE U STAROM BEČEJU,KNJIŽAR, F.BR.:6299, DOS.BR.:ELABORAT "RACIJA" AK ZA BAČKU I BARANJU
	SABO CAPAR ĐURA	ČURUG, MAĐARSKI ZLOČINAC, F.BR.:8238, DOS.BR.:ELABORAT "ULAZAK" AK ZA BAČKU I BARANJU
	SABOCAPAR ISTVAN	ČURUG, MAĐARSKI ZLOČINAC,RATAR, F.BR.:8239, DOS.BR.:ELABORAT "ULAZAK" AK ZA BAČKU I BARANJU
	SABO CAPARIHES	MAĐARSKI ZLOČINAC U ČURUGU, F.BR.:6398, DOS.BR.:ELABORAT "RACIJA" AK ZA BAČKU I BARANJU
	SABO DR.PAL	ČLAN REGRUTNE KOMISIJE U SOMBORU.LEKAR, F.BR.:11092, DOS.BR.-.ELABORAT "PRINUDNI RAD" AK ZA BAČKU I BARANJU
	SABO IMRE MIHAJLO	GALANBOK, NADZORNIK LOGORA U NAĐ-KANJIŽI, F.BR.:9041, DOS.BR.:ELABORAT "LOGORI" AK ZA BAČKU I BARANJU
	SABO LAJOŠ	MAĐARSKI ZLOČINAC U ČURUGU, F.BR.:6396, DOS.BR..-ELABORAT "RACIJA" AK ZA BAČKU I BARANJU
	SABO PETER	MAĐARSKI ZLOČINAC U ČURUGU, F.BR.:5397, DOS.BR.:ELABORAT "RACIJA" AK ZA BAČKU I BARANJU
	SABO PIŠTA	ČURUG, MAĐARSKI ZLOČINAC,ZEMLJORADNIK, F.BR,:10133, DOS.BR.:ELABORAT "RACIJA" AK ZA BAČKU I BARANJU
	SAD BELA	BAJA, PORUČNIK,KOMANDIR 5043.RADNE ČETE U BAJI,TRGOVAC DRVETOM, F.BR.:10539, DOS.BR.:ELABORAT "PRINUDNI RAD" AK ZA BAČKU I BARANJU
	SAFAR ANDRAS	*AGENT MAĐARSKE POLICIJE,***STOLAR,** ***F.BR.:8146, DOS.BR****:ELABORAT "ULAZAK"* AK ZA BAČKU I BARANJU
	ŠAFRANI KALMAN	MARTONOŠ, MAĐARSKI OPŠTINSKI POLICAJAC, F.BR.:8514, DOS.BR.:ELABORAT "ULAZAK" AK ZA BAČKU I BARANJU
	SAFRANY PETER	PREDSEDNIK OPŠTINE U MARTONOŠU, F.BR.:10547, DOS.BR..-ELABORAT "PRINUDNI RAD" AK ZA BAČKU I BARANJU
	SAFRANJ DR.LASZLO	SRESKI NAČELNIK, F.BR.:12397, DOS.BR.:ELABORAT "SISTEMATSKI TEROR" AK ZA BANAT
	SAGI JANOS	MAĐARSKI ZLOČINAC,TRGOVAC IZ GARDINOVACA, F.BR.:6548, DOS.BR.:ELABORAT "RACIJA" AK ZA BAČKU I BARANJU
	SAGI MIHAJLO	MAĐARSKI ZLOČINAC,KROJAČ, F.BR.:8207, DOS.BR.:ELABORAT "ULAZAK" AK ZA BAČKU I BARANJU
	SAGVARI DR.IVAN	SRESKI PODNAČELNIK U ČAKOVCU, F.BR.:12092/b, DOS.BR.:3110
	SAHMAISTER KAROLY	KOSSZEG, FUNKCIONER KONCENTRACIONOG LOGORA "KOSSZEG" KOD ŠAPRONJA, F.BR.:13956, DOS.BR.:3684
	SAJTOŠI JOZI	MAĐARSKI ZLOČINAC U STAROM BEČEJU,ČLAN "NJILAŠA", F.BR.:6337, DOS.BR,:ELABORAT "RACIJA" AK ZA BAČKU I BARANJU
	SALAI	MAĐARSKA, HUSARSKI KAPETEN, KOMANDANT MESTA U GORNJEM KOVILJU, F.BR.:17848, DOS.BR.:ELABORAT "DEPORTACIJA" AK ZA BAČKU I BARANJU
	SAUL ISTVAN	KOMANDIR ČETE 16.BATALJONA MAĐARSKIH POGRANIČNIH LOVACA, F.BR.-.4603, DOS.BR.:ELABORAT AK ZA BAČKU I BARANJU-PRIJAVE MESNIH POVERENIŠTAVA
2611,	SALAMON LAJOŠ	MAĐARSKI ZLOČINAC,UPRAVNIK ŠKOLE U MARTONOŠU, F.BR.:10540, DOS.BR.:ELABORAT "PRINUDNI RAD" AK ZA BAČKU I BARANJU
2612.	SALATA SANDOR	NAREDNIK MAĐARSKE POLICIJE, F.BR..7940, DOS.BR.:ELABORAT "ULAZAK" AK ZA BAČKU I BARANJU
2613.	SAL-NA| MARGITA	ĐURĐEVO, UČITELJICA, F.BR.:4785, DOS.BR.:ELABORAT AK ZA BAČKU I BARANJU - PRIJAVE MESNIH POVERENIŠTAVA

2614. SALOCI MENYHART MAĐARSKI OPŠTINSKI BELEŽNIK U ŽABLJU, F.BR.:4766, DOS.BR -ELar ^
ZA BAČKU I BARANJU - PRIJAVE MESNIH POVERENIŠTAVA "

2615. SAMOSVARIJOSZIP MADARAS, OPSTINSKI ČINOVNIK U ĐURĐEVU, F.BR.:4861, DOS BR •
"RACIJA" AK ZA BAČKU I BARANJU EUBC;

2616. SANDORALBERT OPSTINSKI BELEŽNIK U MOLU I TOPOLI, F.BR.:10541, DOS BR 'ELARnn
•PRINUDNI RAD" AK ZA BAČKU I BARANJU " URAT

2617. SANDOR IMRE NAREDNIK MAĐARSKE POLICIJE,AGENT KONTRA-ŠPIJUNAŽE U NOVnu
F.BR.:9087, DOS.BR.:EU\BORAT "ARMIJA" AK ZA BAČKU I BARANJU SACi

2618. SANDOR ISTVAN SRBOBRAN, REDOV 16.BATALJONA MAĐARSKIH POGRANIČNIH LOVAra
F.BR.:4626, DOS.BR.:ELABORAT AK ZA BAČKU I BARANJU-PRIJAVE mf<h
POVERENIŠTAVA t!>NIH

2619. SANDOR MARGIT MAĐARSKI ZLOCINAC, F.BR.:12396, DOS.BR.:ELABORAT "S "SISTEMATSKI TERn
AK ZA BANAT

2620. SANDOR PETER TEMERIN, OPŠTINSKI STRAŽAR, F.BR.:4846, DOS.BR.:ELABORAT "raci iv
BAČKU I BARANJU AA'-

2621. SANDOR TOMA ALEKSANDER SOMBOR, ČLAN MAĐARSKE KONTRA-ŠPIJUNAŽE U SOMBORU ŠTAMPA
F.BR.:7595, DOS.BR.:ELABORATI "ULAZAK" I "ARMIJA" AK ZA BAČKU I BARANin

2622. SANTHA JOZSEF • OPŠTINSKI BELEŽNIK U STAPARU, F.BR.:10542, DOS.BR.:ELABORAT "PRINUnU
RAD" AK ZA BAČKU I BARANJU

2623. SARDI ELEMER ZASTAVNIK RADNE ČETE U MESTIMA ABONY,NAĐBANJA ISRPARA PUSTARA
F.BR.:10543, DOS.BR.:ELABORAT "PRINUDNI RAD" AK ZA BAČKU I BARANJU

2624. SARÖOS DR.MIKLOS ZAMENIK SRESKOG NAČELNIKA U NOVOM SADU, F.BR.:10546,
DOS.BR.:ELABORAT "PRINUDNI RAD" AK ZA BAČKU I BARANJU

2625. SARI ISTVAN Š POLICIJSKI AGENT U SENTI, F.BR.:10074, DOS.BR.:ELABORAT "ARMIJA" AKZA
BAČKU I BARANJU

2626. SARKA STJEPAN , SREMSKA MITROVICA, ČLAN USTAŠKE PRIPREMNE BOJNE,OBUĆAR,
F.BR.:16427, DOS.BR.:ELABORAT "AKCIJA'VIKTORA TOMIĆAI POKRETNI PREKI
SUD U SREMU" AK ZA SREM

2627. SARKADI GEZA ĐER, KOMANDIR RADNE ČETE BR.5034, F.BR.:10544, DOS.BR.:ELABORAT
: "PRINUDNI RAD" AK ZA BAČKU I BARANJU

2628. SARKANYI PALIKA MAĐARSKI OPŠTINSKI POLICAJAC U STAROM BEČEJU, F.BR.:4953,
DOS.BR.:ELABORAT "RACIJA" AK ZA BAČKU I BARANJU

2629. SARKEZI IMRE ZASTAVNIK,KOMANDIR "LEVENTE", F.BR.:4663, DOS.BR.:ELABORAT AK ZA
. BAČKU I BARANJU-PRIJAVE MESNIH POVERENIŠTAVA

2630. SARKEZI MIHALY POLICIJSKI NAREDNIK ISLEDNOG PODODSEKA U NOVOM SADU, F.BR.Ä
DOS.BR.:ELABORAT "ARMIJA" AK ZA BAČKU I BARANJU

2631. SARKOZI . SUBOTICA, MAĐARSKI ZLOČINAC,TAPETAR JEVREJSKOG RADNOG PUKAU
BORSKOM RUDNIKU, F.BR.:10545, DOS.BR.:ELABORAT "PRINUDNI RAD" AK^
BAČKU I BARANJU

2632. SASUR PETER OPŠTINSKI POLICAJAC U MELENCIMA, F.BR.:20566, DOS.BR.:ELABORAi
• "MASOVNA UBISTVA" AK ZA BANAT AT-R

2633. SASVARI JOZSEF LOGORSKI POLICAJAC U BAČKOJ TOPOLI, F.BR.:9423, DOS.BR.:ELABUN
• ZA BAČKU I BARANJU "LOGORI"

2634. SATARI JOZSEF MIŠKOLC, BRIGADNI GENERAL, F.BR.:17804, DOS.BR.:ELABORAT
"DEPORTACIJA" AK ZA BAČKU I BARANJU . ,

2635. SAVICS TORACSOK POTPUKOVNIK,ČLAN MAĐARSKOG VOJNOG SUDA U STAROM BECTJU,
F.BR.:8589, DOS.BR.:ELABORAT "ARMIJA" AK ZA BAČKU I BARA, ^ ,K.AKZS

2636. SCHANER EDVARD-a supruga MAĐARSKA ZLOČINKA, F.BR.:8144, DOS.BR.:ELABORAT"ULA^
BAČKU I BARANJU . „»URNRNJ^

2637. SCHASCHI MIHAEL PANČEVO, NAREDNIK POLICIJSKOG KONJIČKOG ESKADRONA U BUN
RADGONI, F.BR.:10933, DOS.BR.:2071,2365,3021,3022,3246,3247 ,A

2638. SCHECSENYI MAĐARSKI OFICIR, F.BR.:17856, DOS.BR.RELABORAT "DEPORTACIJA A
BAČKU I BARANJU

2639	-mm I joSEF "JOZI" sc	MAĐARSKI POLICAJAC, F.BR.:12398, DOS.BR.iELABORAT "SISTEMATSKI TEROR" AKZA BANAT
2640.	crHONER ADAM sc	MAĐARSKI ZLOČINAC, F.BR.-.8209, DOS.BR.-.ELABORAT "ULAZAK" AK ZA BAČKU I BARANJU
2641.	crHWELINGER MIHALY	ŽABAU, MAĐARSKI ZLOČINAC,SVINJARSKI TRGOVAC, F.BR.:6837, DOS.BR.iELABORAT "RACIJA" AK ZA BAČKU I BARANJU
2642.	SCONTOS	MAĐARSKI POLICAJAC, F.BR.:8472, DOS.BR.iELABORAT "ULAZAK" AK ZA BAČKU I BARANJU
2643.	SEBEK JOZSEF	MAĐARSKI ZLOČINAC,OBUĆAR, F.BR.:8264, DOS.BR..-ELABORAT "ULAZAK" AK ZA BAČKU I BARANJU
2644.	SEBEK LAJOS	KOMANDIR 5032.RADNE ČETE U KEČKEMETU, F.BR.:10548, DOS.BR.iELABORAT "PRINUDNI RAD" AK ZA BAČKU I BARANJU
2645.	SEBESHALMI SANDOR	BAJA, KOMANDIR RADNE ČETE U BAJI, F.BR.:10549, DOS.BR.iELABORAT "PRINUDNI RAD" AK ZA BAČKU I BARANJU
2646.	SEBESTYEN PETER	TITEL, MAĐARSKI ZLOČINAC,DRVODELJA, F.BR.:6838, DOS.BR.iELABORAT "RACIJA" AK ZA BAČKU I BARANJU
2647.	SEBEŠCEN PETER	MAĐARSKI ZLOČINAC,BRODARSKI RADNIK, F.BR.:8183, DOS.BR.iELABORAT "ULAZAK" AK ZA BAČKU I BARANJU
2648.	SEBOK	AGENT MAĐARSKOG VOJNOG LOGORA U STAROM BEČEJU, F.BR.:8965, DOS.BR.iELABORAT "LOGORI" AK ZA BAČKU I BARANJU
2649.	SECENYI ISTVAN	SRBOBRAN, MAĐARSKI ZLOČINAC,ZEMLJORADNIK, F.BR.-.8617, DOS.BR.iELABORAT "ULAZAK" AKZA BAČKU I BARANJU
2650.	SECSENYI MIHALY	SRBOBRAN, MAĐARSKI POLICAJAC, F.BR.:8618, DOS.BR.iELABORAT "ULAZAK" AK ZA BAČKU I BARANJU
2651.	SECENJI TEREZA	MAĐARSKI ZLOČINAC,TRGOVAČKA POMOĆNICA, F.BR.:6342, DOS.BR.iELABORAT "RACIJA" AK ZA BAČKU I BARANJU
2652.	SEGO JOZSEF	NOVI SAD, MORNARIČKI PORUČNIK, F.BR.:4676, DOS.BR.iELABORAT AK ZA BAČKU I BARANJU-PRIJAVE MESNIH POVERENIŠTAVA
2653.	SEGVARI	PODNAREDNIK MAĐARSKE POLICIJE, F.BR.:7938, DOS.BR.iELABORAT "ULAZAK" *AK ZA BAČKU I BARANJU*
2654.	SEITZ ALAJOS	ČANTAVIR, OPŠTINSKI BELEŽNIK, F.BR.:10414, DOS.BR.iELABORAT "PRINUDNI RAD" AK ZA BAČKU I BARANJU
2655.	SEKE FRANC	PREDSEDNIK OPŠTINE U PETIŠOVCU KOD DONJE LENDAVE, F.BR.:16977, DOS.BR.:3723
2656.	SEKERES BELA	MAĐARSKI POLICAJAC,FIJAKERISTA, F.BR.:20572, DOS.BR.iELABORAT "MASOVNA UBISTVA" AK ZA BANAT
2657.	SEKRENJ KAROU	MAĐARSKI ZLOČINAC IZ SRBOBRANA, F.BR.:6281, DOS.BR.iELABORAT "RACIJA" AK ZA BAČKU I BARANJU
2658.	SELJOZSEF	MAĐARSKI NAREDNIK ČETE, F.BR.:4714, DOS.BR.iELABORAT "RACIJA" AK ZA BAČKU I BARANJU
2659.	SELLORAND	STARI SIVAC, POTPORUČNIK MAĐARSKE VOJSKE, F.BR.:10550, DOS.BR.iELABORAT "PRINUDNI RAD" AK ZA BAČKU I BARANJU
2660.	SELLYEI VILMOS	SEGEDIN, PUKOVNIK POLICIJE,KOMANDANT 5.SEGEDINSKOG POLICIJSKOG OKRUGA, F.BR..-4582, DOS.BR.iELABORAT "LOGORI" AK ZA BAČKU I BARANJU
2661.	SENASI SANDOR	ČURUG, MAĐARSKI ZLOČINAC,ZEMUORADNIK, F.BR.:10141, DOS.BR.iELABORAT "RACIJA" AK ZA BAČKU I BARANJU
2662.	SENDULA VERONA	MAĐARSKI ZLOČINAC U STAROM BEČEJU,KUVARICA, F.BR.:6329, DOS.BR.iELABORAT "RACIJA" AK ZA BAČKU I BARANJU
2663.	(SENDJFNN MA - KŮJI' AGOSTON	SENT ANDREJA, MAĐARSKI GENERAL,KOMANDANT GRADA SOMBORA, F.BR.:128, INV.BR.i114, DOS.BR.iELABORATI "ARMIJA" I "ULAZAK" AK ZA BAČKU I BARANJU

2664. SEP ANTAL MAĐARSKI ZLOČINAC,KOVAČ IZ SRBOBRANA, F.BR.:6276, DOS.BR -ci "RACIJA" AK ZA BAČKU I BARANJU "

2665. SEP GEZA BAČKI PETROVAC, GRANIČAR 16.BATALJONA MAĐARSKIH POGRANIIPk LOVACA U NOVOM SADU, F.BR.:6486 NjH

2666. SEP LAKOM DETEKTIV U MURSKOJ SOBOTI, F.BR.:15572, DOS.BR.:3723

2667. SEP R02SA ŽABAU, MAĐARSKI ZLOČINAC,DOMAĆICA U ŽABLJU, F.BR.-.6832 DOS.BR.:ELABORAT "RACIJA" AK ZA BAČKU I BARANJU

2668. SEPRENYI GYULA BUDIMPEŠTA, PORUČNIK 1.HONVEDSKOG PUKA,OFICIR ZA KONTRA <to I ŠTAMPU U SOMBORU, F.BR.:10110, DOS.BR.:ELABORAT "ULAZAK" Ak ? ' BAČKU I BARANJU ^

2669. SER RONIKA a TITEL, MAĐARSKI ZLOČINAC,NADNIČAR, F.BR.:6934, DOS.BR 'ELABORAT "RACIJA" AK ZA BAČKU I BARANJU

2670. SERDA MARTON ČURUG, OPŠTINSKI REDAR, F.BR.:4825, DOS.BR.:ELABORAT "RACIJA" AK 7 BAČKU I BARANJU ^

2671. SERENCSI LASZLO ZASTAVNIK,KOMANDIR PROTIV-TENKOVSKE ČETE 20.POGRANIČNOG LOVAČKOG BATALJONA, F.BR.:24132, DOS.BR.:4790

2672. SERES ANDRAS MAĐARSKI ZLOČINAC, F.BR.:6474, DOS.BR.:ELABORAT "RACIJA" AK ZA RA™, BARANJU AWU|

2673. SERES ANTAL SOMBOR, MAĐARSKI ZLOČINAC,POŠTAR, F.BR.:7600, DOS.BR.:ELABORAT "ULAZAK" AK ZA BAČKU I BARANJU

2674. SERES PAL POLICIJSKI NAREDNIK ISLEDNOG PODODSEKA U NOVOM SADU, F.BR.:9643 DOS.BR.:ELABORAT "ARMIJA" AK ZA BAČKU I BARANJU

2675. SERFOZO MAĐARSKI POLICIJSKI POTPORUČNIK, F.BR.:4689, DOS.BR.:ELABORAT 'RACIJA' AK ZA BAČKU I BARANJU

2676. SERKO ISTVAN SOMBOR, MAĐARSKI ZLOČINAC,GOSTIONIČAR, F.BR.:8360, DOS.BR.:EUBORA" "ULAZAK" AK ZA BAČKU I BARANJU

2677. SEVNYHAZI GYORGI LOK, MAĐARSKI ZLOČINAC,ZEMLJORADNIK, F.BR.:6876, DOS.BR.:ELAB0RAT "RACIJA" AK ZA BAČKU I BARANJU

2678. SIBER LASZLO SOMBOR, MAĐARSKI ZLOČINAC,TRGOVAČKI POMOĆNIK, F.BR.:7615, DOS.BR.:ELABORAT "ULAZAK" AK ZA BAČKU I BARANJU

2679. SIČ AVGUŠTIN MAĐARSKI ZLOČINAC, F.BR.:7914, DOS.BR.:ELABORAT "ULAZAK" AK ZA BAČKU> BARANJU

2680. SIĐI FERENC MAĐARSKI ZLOČINAC,GOSTIONIČAR IZ ĐURĐEVA, F.BR.:6511, DOS.BR.:ELABORAT "RACIJA" AK ZA BAČKU I BARANJU

2681. SIFLIS DR.IMRE MAĐARSKI ZLOČINAC U STAROM BEČEJU,ADVOKAT, F.BR.:6333, DOS.BR.:ELABORAT "RACIJA" AK ZA BAČKU I BARANJU

2682. SIGE ISTVAN ČURUG, MAĐARSKI ZLOČINAC,RADNIK, F.BR.:10177, DOS.BR.:ELABORAT "RACIJA" AK ZA BAČKU I BARANJU

2683. SIGE JOZSEF BAČKO GRADIŠTE, MAĐARSKI ZLOČINAC,RATAR, F.BR.:10178, DOS.BR.:ELABORAT "RACIJA" AK ZA BAČKU I BARANJU ,4.

2684. SIHA JOZSEF ,f UČESNIK MASOVNOG ZLOČINA U MOŠORINU, F.BR.:26031/131, VIDI F.Bn. KONKOLYJOZEF

2685. SIKET FERENCZ KONJIČKI NAREDNIK "VOJNE AMBULANTE" U SOMBORU, F.BR.:9681, DOS.BR.:ELABORAT "ARMIJA" AK ZA BAČKU I BARANJU iJŽBOMV^

2686. SIKLODI FERENC PRIPADNIK MAĐARSKOG POLICIJSKOG ODSEKA U KECKEMETU SA&w STAROJ PALANCI, F.BR.:9088, DOS.BR.:ELABORAT "ARMIJA" AKZAtw BARANJU adorAT

2687. SILI PISTA MAĐARSKI ZLOČINAC,ZEMLJORADNIK, F.BR.:7868, DOS.BR.:ELABUn "ULAZAK" AK ZA BAČKU I BARANJU q(J

2688. SIMON DR.GYULA KAPETAN,VOJNI SUDIJA I TUŽILAC U SUDSKOM ZATVORU, F.BR.*™ 9 1 DOS.BR.:3814 R, r

2689. SIMON JANOS SRESKI NAČELNIK U BAČKOJ TOPOLI, F.BR.:10553, DOS.BR.:ELABOH* "PRINUDNI RAD" AK ZA BAČKU I BARANJU

2690-	SIMON MARTON	PANCEVO, NAREDNIK POLICIJSKOG KONJIČKOG ESKADRONA U GORNJOJ RADGONI, F.BR.:10911, DOS.BR.:2071,2365,3021,3022,3246,3247
2691-	SIMON SANDOR	NOVI BEČEJ, MAĐARSKI POLICAJAC U NOVOM BEČEJU, F.BR.:17979, DOS.BR.iELABORAT 'KONCENTRACIONI I RADNI LOGORI" AK ZA BANAT
2692-	SIMONYI IMRE	BAJA, POTPORUČNIK,KOMANDIR 5027.RADNE ČETE U SENTEŠU, F.BR.:10554 DOS.BR.-.ELABORAT "PRINUDNI RAD" AK ZA BAČKU I BARANJU
2693-	SIMONYI LASZLO	MAĐARSKI ZLOČINAC,TRGOVAČKI AGENT, F.BR.:8293, DOS.BR.iELABORAT "ULAZAK" AK ZA BAČKU I BARANJU
	SINKOVICS FERENZ	MAĐARSKI ZLOČINAC,RATAR, F.BR.:7994, DOS.BR.iELABORAT "ULAZAK" AK ZA BAČKU I BARANJU
2695.	SIPOS	MAĐARSKI POLICIJSKI AGENT U NOVOM SADU, F.BR.:4752, DOS.BR.iELABORAT AK ZA BAČKU I BARANJU - PRIJAVE MESNIH POVERENIŠTAVA
2696.	SIPOS FERENCZ	ČURUG, MAĐARSKI ZLOČINAC,RATAR, F.BR.:10181, DOS.BR.iELABORAT "RACIJA" AK ZA BAČKU I BARANJU
2697.	SIPOS ISTVAN	POLICIJSKI NAREDNIK ISLEDNOG PODODSEKA U NOVOM SADU, F.BR.:9640, DOS.BR.iELABORAT "ARMIJA" AK ZA BAČKU I BARANJU
2698.	SIPOS MIHAILO	MAĐARSKI ZLOČINAC,NADNIČAR, F.BR.:7995, DOS.BR.iELABORAT "ULAZAK" AK ZA BAČKU I BARANJU
2699-	SIPOS MIHALY '	ČURUG, MAĐARSKI ZLOČINAC,NADNIČAR, F.BR.:10179, DOS.BR.iELABORAT "RACIJA" AK ZA BAČKU I BARANJU
2700.	SIPOS MYHALY	BAČKA TOPOLA, MAĐARSKI ZLOČINAC,RADNIK, F.BR.:8981, DOS.BR.iELABORAT "LOGORI" AK ZA BAČKU I BARANJU
2701.	SIPOS PETER	MAĐARSKI ZLOČINAC, F.BR.:8265, DOS.BR.iELABORAT "ULAZAK" AK ZA BAČKU I BARANJU
2702.	SIPOS PISTA	MAĐARSKI ZLOČINAC,TRGOVAČKI POMOĆNIK IZ KULE, F.BR.:8087, DOS.BR.iELABORAT "ULAZAK" AK ZA BAČKU I BARANJU
2703.	SIPOS PISTA	ČURUG, MAĐARSKI ZLOČINAC,RATAR, F.BR.:10180, DOS.BR.iELABORAT "RACIJA" AK ZA BAČKU I BARANJU
2704.	SIPOS SANDOR 2'	OFICIR 16.BATALJONA MAĐARSKIH POGRANIČNIH LOVACA, F.BR.:4621, DOS.BR.iELABORAT AK ZA BAČKU I BARANJU-PRIJAVE MESNIH POVERENIŠTAVA
2705.	SITZ ISTVAN S	NAREDNIK MAĐARSKE POLICIJE U MOŠORINU, F.BR.:10556, DOS.BR.iELABORAT "PRINUDNI RAD" AK ZA BAČKU I BARANJU
2706.	SKAUK JANOS	SRBOBRAN, MAĐARSKI ZLOČINAC,SVIRAČ, F.BR.:8624, DOS.BR.iELABORAT "ULAZAK" AK ZA BAČKU I BARANJU
2707.	SKENDER ANTUN lÄJ	MAĐARSKI ZLOČINAC,RATAR, F.BR.:7915, DOS.BR.iELABORAT "ULAZAK" AK ZA BAČKU I BARANJU
2708.	SKOPAL	PORUČNIK,KOMANDIR RADNE ČETE U UKRAJINI, F.BR.il 1142, DOS.BR.iELABORAT "PRINUDNI RAD" AK ZA BAČKU I BARANJU
2709.	SKRIVAN	MAĐARSKI ZLOČINAC,LOŽAČ NA ŽELEZNICI, F.BR.:8147, DOS.BR.iELABORAT "ULAZAK" AK ZA BAČKU I BARANJU
271°	SLAWIN ANDREJ Jf	SEKEL, NAREDNIK POLICIJSKOG KONJIČKOG ESKADRONA U GORNJOJ RADGONI, F.BR.il0942, DOS.BR.:2071,2365,3021,3022,3246,3247
271 •	SLEGELADAM	MAĐARSKI ZLOČINAC, F.BR.il0569, DOS.BR.iELABORAT "PRINUDNI RAD" AK ZA BAČKU I BARANJU
2712	SLEIFER	KOSSZEG, FUNKCIONER KONCENTRACIONOG LOGORA "KOSSZEG" KOD ŠAPRONJA, F.BR.I13958, DOS.BR.I3684
2713-	SLENDERER	SRBOBRAN, MAĐARSKI ZLOČINAC,ZEMLJORADNIK, F.BR.:8625, DOS.BR.iELABORAT "ULAZAK" AK ZA BAČKU I BARANJU
2714	SLINGAR ANTAL	MAĐARSKI ZLOČINAC,KOLARSKI MAJSTOR, F.BR.I8430, DOS.BR.iELABORAT "ULAZAK" AK ZA BAČKU I BARANJU
27,5-	SMIDT	DETEKTIV ISLEDNOG PODODSEKA U NOVOM SADU, F.BR.il 0068, DOS.BR.iELABORAT "ARMIJA" AK ZA BAČKU I BARANJU

2716. SMITERNE MAĐARSKI ZLOČINAC U ČURUGU,KATOLIČKI KANTOR, F.BR.:6346 DOS.BR.iELABORAT "RACIJA" AK ZA BAČKU I BARANJU

2717. SMITERNO ČURUG, MAĐARSKI ZLOČINAC,UPRAVNIK OSNOVNE ŠKOLE U ČURUCu F.BR.:8527, DOS.BR.iELABORAT "ULAZAK" AK ZA BAČKU I BARANJU

2718. SNESZJANOS MAĐARSKI ZLOČINAC,NOTAR, F.BR.:19737, DOS.BR.:4492

2719. SOBOR ŠANDOR MAĐARSKI ZLOČINAC,USTAŠA U LAĆARKU, F.BR.:16679 DOS BR "AKCIJA VIKTORA TOMIĆAI POKRETNI PREKI SUD U SREMU" AK ZA SRn

2720. SOLC GYORGY KAPETEN ARTILJERIJE, F.BR.:8528, DOS.BR.iELABORAT "ULAZAK" AK ZA B • BARANJU

2721. SOLTESZ N. MAĐARSKI ZLOCINAC IZ KULE, F.BR.:8054, DOS.BR.iELABORAT "ULA7A*. BAČKU I BARANJU * AKjs

2722. ŠOLTI HORVATH I*$ZLO KIŠKUMHALAŠ, MAĐARSKI OPŠTINSKI BELEŽNIK U MOLU, F.BR -9043' i;; DOS.BR.iELABORATI "LOGORI" I "PRINUDNI RAD" AK ZA BAČKU I BARANJU

2723. ŠOLTI KAROLY OPŠTINSKI BELEŽNIK U HORGOŠU, F.BR.H0557, DOS.BR.iELABORAT "PRINH. RAD" AK ZA BAČKU I BARANJU

2724. SOLYAY FERENCZ ČLAN ISLEDNOG PODODSEKA U NOVOM SADU, F.BR.H0064, DOS.BR.iELABORAT "ARMIJA" AK ZA BAČKU I BARANJU

2725. SOLYMOSI SANDOR POLICIJSKI NAREDNIK ISLEDNOG PODODSEKA U NOVOM SADU, F.BR '9641 DOS.BR.iELABORAT "ARMIJA" AK ZA BAČKU I BARANJU ' " '

2726. SOMEN KAROLY STARA KANJIŽA, ŽUPNIK, F.BR.H7894, DOS.BR.iELABORAT "DEPORTACIJA'AK ZA BAČKU I BARANJU

2727. SOMOGYI VOJNIK RADNIH ČETA U RAZNIM MESTIMA MAĐARSKE, F.BR.H0558, DOS.BR.iELABORAT "PRINUDNI RAD" AK ZA BAČKU I BARANJU

2728. SOMOGYI ADAM MAĐARSKI ZLOČINAC,OPŠTINSKI REDAR, F.BR.:8586, DOS.BR.iELABORAT "ULAZAK" AK ZA BAČKU I BARANJU

2729. SOMOGYI DUCI MAĐARSKI ZLOČINAC,RADNIK, F.BR.I4985, DOS.BR.iELABORAT AK ZA BAČKU I BARANJU - PRIJAVE MESNIH POVERENIŠTAVA

2730. SOMOGYI JANOS NAREDNIK 16.BATALJONA MAĐARSKIH POGRANIČNIH LOVACA, F.BR.:4606, DOS.BR.iELABORAT AK ZA BAČKU I BARANJU-PRIJAVE MESNIH POVERENIŠTAVA

2731. SOMORJAN LASZLO POLICAJAC ISLEDNOG PODODSEKA U NOVOM SADU, F.BR.:9642, DOS.BR.iELABORAT "ARMIJA" AK ZA BAČKU I BARANJU

2732. SOMOTORI BELA OPŠTINSKI BELEŽNIK U ADI, F.BR,:10559, DOS.BR.iELABORAT "PRINUDNI RAD' AK ZA BAČKU I BARANJU .

2733. SOMSOLY HONVEDSKI PORUČNIK, F.BR.:9754, DOS.BR.iELABORAT "ARMIJA" AK ZA BACFO I BARANJU . .

2734. SOROS ISTVAN MAĐARSKI GRANIČAR, F.BR.I4728, DOS.BR.iELABORAT "RACIJA" AK ZA BAČKU-BARANJU ,•K

2735. SOTI JANOS MAĐARSKI ZLOČINAC U ČURUGU, F.BR.I6402, DOS.BR.iELABORAT "RACIJA ZA BAČKU I BARANJU ^HFROR'

2736. SOTI N. MAĐARSKI POLICAJAC, F.BR.iI 2399, DOS.BR.iELABORAT "SISTEMATSKI AK ZA BANAT r a C | J A > a 0

2737. SOVANY GYULA MAĐARSKI ZLOČINAC U LOKU, F.BR.I6877, DOS.BR.iELABORAT BAČKU I BARANJU •ELABO^'

2738. SPANGER PAUL STRAŽAR DRŽAVNE STRAŽE U PETROVGRADU, F.BR.:22122, DOS.BR "MASOVNA UBISTVA" AK ZA BANAT rORAT

2739. SREMKO JOZEF ČURUG, OPŠTINSKI ODBORNIK U ČURUGU, F.BR.:4826, DOS.BR.'.ELAB "RACIJA" AK ZA BAČKU I BARANJU

2740. SROEFNER DENES VRŠAC, SRESKI NAČELNIK U NOVOM KNEŽEVCU, F.BR.:20636, DOS.BR.iELABORAT "KONCENTRACIONI I RADNI LOGORI" AK ZA BAN* :

2741. SSABA MAĐARSKI POTPORUČNIK, F.BR.:4681, DOS.BR.iELABORAT AK ZA BA BARANJU-PRIJAVE MESNIH POVERENIŠTAVA

2742. SSZARAZ DR. ISTVAN SRESKI NAČELNIK U ČAKOVCU, F.BR..'12090/1), DOS.BR.:3110 3

2743. STAL JANOS MAĐARSKI ZLOČINAC U MOŠORINU I ŠAJKAŠU, F.BR.I4427, INV.BR

r

2744.	STANIČ MARIJA	UCESN1CA MASOVNOG ZLOČINA U MOŠORINU, F.BR.:26031/213, VIDI F. BR.4414-KONKOLY JOZEF
2745.	STANOJLOVIĆ IVAN	OPŠTINSKI ČINOVNIK U ČURUGU, F.BR.:4828, DOS.BR.:ELABORAT "RACIJA" AK ZA BAČKU I BARANJU, POMAĐARENI SRBIN
2746.	STARK GYULE	BELEŽNIK U ŽABLJU, F.BR.:4794, DOS.BR.:ELABORATI "RACIJA" I "PRINUDNI RAD" AK ZA BAČKU I BARANJU
2747.	STEH IMRE	MAĐARSKI POLICAJAC U ČURUGU, F.BR.:6403, DOS.BR.:ELABORAT "RACIJA" AK ZA BAČKU I BARANJU
2748.	STEH IMRE	ČURUG, MAĐARSKI ZLOČINAC,OPŠTINSKI REDAR, F.BR.:8529, DOS.BR.:ELABORATI "ULAZAK","ARMIJA" I "LOGORI" AK ZA BAČKU I BARANJU
2749.	STEH WILMOS	MAĐARSKI ZLOČINAC U ČURUGU, F.BR.:6404, DOS.BR.:ELABORAT "RACIJA" AK ZA BAČKU I BARANJU
2750.	STERBIKVINCZE	ADA, ČLAN TAJNOG VEĆA PETORICE, F.BR.:8490, DOS.BR.:ELABORAT "ULAZAK" AK ZA BAČKU I BARANJU
2751.	STIMUCS JOSZEF	MAĐARSKI ZLOČINAC,GOSTIONIČAR, F.BR.:8055, DOS.BR.:ELABORAT "ULAZAK" AK ZA BAČKU I BARANJU
2752.	STRAJTMAN LASZLO	MAĐARSKI ZLOČINAC U ŽABLJU, F.BR.:10566, DOS.BR.:ELABORAT "PRINUDNI RAD" AK ZA BAČKU I BARANJU
2753.	STRILIĆ ZIGA	MAĐARSKI ZLOČINAC,TRGOVAC, F.BR.:8339, DOS.BR.:ELABORAT "ULAZAK" AK ZA BAČKU I BARANJU
2754.	SUGAR KAROLY	OPŠTINSKI BELEŽNIK U BEZDANU, F.BR.:10560, DOS.BR.:ELABORAT "PRINUDNI RAD" AK ZA BAČKU I BARANJU
2755.	SUKOLA PETER	MAĐARSKI ZLOČINAC,FABRIČKI RADNIK IZ KULE, F.BR.:8041, DOS.BR.:ELABORAT "ULAZAK" AK ZA BAČKU I BARANJU
2756.	SULTESZ DR.FERENCZ	ADVOKAT I GLAVNI PRAVNI ZASTUPNIK GRADA NOVOG SADA, F.BR.:4971, DOS.BR.:ELABORAT AK ZA BAČKU I BARANJU - PRIJAVE MESNIH POVERENIŠTAVA
2757.	SUMEGI LASZLO	POTPORUČNIK,KOMANDIR 5017.RADNE ČETE U FABRICI KARTONAŽE-BUDAFOK, F.BR.:10552, DOS.BR.:ELABORAT "PRINUDNI RAD" AK ZA BAČKU I BARANJU
2758.	SUNDJI PETER	MAĐARSKI ZLOČINAC,STOLAR IZ KULE, F.BR.:8042, DOS.BR.:ELABORAT "ULAZAK" AK ZA BAČKU I BARANJU
2759.	SUNYOG GYORGY	MAĐARSKI KONJIČKI KAPETAN,KOMANDANT MESTA U ČURUGU, F.BR.:8237, DOS.BR.:ELABORAT "ULAZAK" AK ZA BAČKU I BARANJU
2760.	SURANYI ISTVAN	MAĐARSKI ZLOČINAC U SENTI, F.BR.:9443, DOS.BR.:ELABORAT AK ZA BAČKU I BARANJU "LOGORI"
2761.	SURIAN JANOS	MAĐARSKI POLICAJAC U STAROM BEČEJU, F.BR.:8587, DOS.BR.:ELABORAT "LOGORI" AK ZA BAČKU I BARANJU
2762.	SURIAN JOZSEF	MAĐARSKI ZLOČINAC U ČURUGU, F.BR.:6406, DOS.BR.:ELABORAT "RACIJA" AK ZA BAČKU I BARANJU
2763.	SURIAN SANDOR	MAĐARSKI ZLOČINAC U ČURUGU, F.BR.:6405, DOS.BR.:ELABORAT "RACIJA" AK ZA BAČKU I BARANJU
2764.	SURJAN ISTVAN	MAĐARSKI ZLOČINAC,FABRIČKI RADNIK, F.BR.:8149, DOS.BR.:ELABORAT "ULAZAK" AK ZA BAČKU I BARANJU
2765.	SURJAN JANOS	MAĐARSKI POLICAJAC U STAROM BEČEJU, F.BR.:4936, DOS.BR.:ELABORATI "RACIJA" I "ARMIJA" AK ZA BAČKU I BARANJU
2766.	SUTA ISTVAN (PIŠTA)	SOMBOR, MAĐARSKI ZLOČINAC,GOSTIONIČAR, F.BR.:8363, DOS.BR.:ELABORAT "ULAZAK" AK ZA BAČKU I BARANJU
2767.	SVRAKA FRANJA	MAĐARSKI SVEŠTENIK I ČLAN "LEGITIMACIONOG ODBORA" U NOVOM SADU, F.BR.:4969, DOS.BR.:ELABORAT AK ZA BAČKU I BARANJU - PRIJAVE MESNIH POVERENIŠTAVA
2768.	SVIRE KAROLY	STARI BEČEJ, SRESKI NAČELNIK, F.BR.:17861, DOS.BR.:ELABORAT "DEPORTACIJA" AK ZA BAČKU I BARANJU

2769. SZABADI DR.ISTVAN MOL, CLAN ZAPOVEDNISTVA MAĐARSKE NARODNE STRAŽE,ADVOKAT F.BR.:8468, DOS.BR.:ELABORAT "ULAZAK" AK ZA BAČKU I BARANJU ^

2770. SZABADI ISTVAN POLICIJSKI NAREDNIK ISLEDNOG PODODSEKA U NOVOM SADU F BR DOS.BR.:ELABORAT "ARMIJA" AK ZA BAČKU I BARANJU ' ' 644

2771. SZABADOS MIHALY ČURUG, MAĐARSKI ZLOČINAC U ČURUGU, F.BR.:10130 DOS BR -FIAR "RACIJA" AK ZA BAČKU I BARANJU " 0r*T

2772. SZABADVARI-FRAJBURGER NANDOR KAPLAR 16.BATALJONA POGRANIČNIH LOVACA, F BR DOS.BR.:ELABORAT AK ZA BAČKU I BARANJU-PRIJAVE MESNIH POVERENIŠT

2773. SZABO MAĐARSKI ZLOCINAC,GOSTIONIČAR U NOVOM SADU, F.BR.:4990 DOS.BR.:ELABORAT AK ZA BAČKU I BARANJU - PRIJAVE MESNIH POVERENIŠTAVA

2774. SZABO PRIPADNIK MAĐARSKE KONTRA-ŠPIJUNAŽE U SOMBORU, F.BR -10027 DOS.BR.:ELABORAT "ARMIJA" AK ZA BAČKU I BARANJU

2775. SZABO PUKOVNIK,KOMANDANT BATALJONA, F.BR.:17845, DOS.BR.:ELABORAT "DEPORTACIJA" AK ZA BAČKU I BARANJU

2776. SZABO ANDRAS (CAPAR) CURUG, MAĐARSKI ZLOCINAC,NADNIČAR, F.BR.:10135, DOS BR 'ELABOBAT "RACIJA" AK ZA BAČKU I BARANJU '

2777. SZABO DJURA (CAPAR) ČURUG, MAĐARSKI ZLOČINAC,ZEMLJORADNIK, F.BR.:10136, DOS.BR.:ELABORAT "RACIJA" AK ZA BAČKU I BARANJU

2778. SZABO DR.ZOLTAN OKRUŽNI NAČELNIK U SENTI, F.BR.:11088, DOS.BR.:ELABORAT "PRINUDNI RAD' AK ZA BAČKU I BARANJU

2779. SZABO FERENCZ MAĐARSKI POLICIJSKI NAREDNIK, F.BR.:9719, DOS.BR.:ELABORAT "ARMIJA'AK ZA BAČKU I BARANJU

2780. SZABO FRANČIŠKA ČURUG, MAĐARSKI ZLOČINAC,DOMAĆICA, F.BR.:10134, DOS.BR.:EU\BORAT "RACIJA" AK ZA BAČKU I BARANJU

2781. SZABO GYLA MAĐARSKI POLICAJAC U ST.PALANCI, F.BR.:25929, DOS.BR.:DOKAZUZODtUKü

2782. SZABOIMRE REDOV NEPOZNATE MAĐARSKE JEDINICE, F.BR.:4675, DOS.BR.:ELABORAT AK ZA BAČKU I BARANJU-PRIJAVE MESNIH POVERENIŠTAVA

2783. SZABO IMRE FEKETIĆ, PRIPADNIK MAĐARSKE NARODNE STRAŽE, F.BR.:8411, DOS.BR.:ELABORAT "ULAZAK" AK ZA BAČKU I BARANJU

2784. SZABO ISTVAN MAĐARSKI OPŠTINSKI POLICAJAC U STAROM BEČEJU, F.BR.:4940, DOS.BR.:ELABORAT "RACIJA" AK ZA BAČKU I BARANJU

2785. SZABO ISTVAN SOMBOR, MAĐARSKI ZLOČINAC,ŽELEZNIČAR, F.BR.:8335, DOS.BR.:ELABORAT "ULAZAK" AK ZA BAČKU I BARANJU

2786. SZABO ISTVAN MAĐARSKI ZLOČINAC,RATAR, F.BR.:8244, DOS.BR.:ELABORAT "ULAZAK" A K ^ BAČKU I BARANJU

2787. SZABO ISTVAN ČURUG, MAĐARSKI ZLOČINAC,ZEMUORADNIK, F.BR.:10131, DOS.BR.:ELABORAT "RACIJA" AK ZA BAČKU I BARANJU

2788. SZABO JANOS OPŠTINSKI BELEŽNIK U ADI, F.BR.:11089, DOS.BR.:ELABORAT "PRINUDNIH AK ZA BAČKU I BARANJU. . . . ... RAD' A'

2789. SZABO JANOS VOJNI REFERENT U TURIJI, F.BR.:11090, DOS.BR.:ELABORAT"PRINUDM ZA BAČKU I BARANJU . f b R :#

2790. SZABO JOZSEF KOMANDIR MAĐARSKE POLICIJSKE STANICE U BAČKOM PETROVCU, DOS.BR.:ELABORAT "LOGORI" AK ZA BAČKU I BARANJU

2791. SZABO JOZSEF POLICIJSKI LOGORSKI STRAŽAR, F.BR.:16196, DOS.BR.:ELABORAT "KONCENTRACIONI I RADNI LOGORI" AK ZA BANAT ,g556.

2792. SZABO LAJOŠ POLICIJSKI NAREDNIK ISLEDNOG PODODSEKA U NOVOM SADU, F.b«- DOS.BR.:ELABORAT AK ZA BAČKU I BARANJU "LOGORI" r a T

2793. SZABO MATYAS STARA KANJIŽA, MAĐARSKI ZLOČINAC, F.BR.:17903, DOS.BR.:ELABU "DEPORTACIJA" AK ZA BAČKU I BARANJU

2794. SZABO MIHALY MAĐARSKI OPŠTINSKI POLICAJAC U STAROM BEČEJU, F.BR.:4933, DOS.BR.:ELABORAT "RACIJA" AK ZA BAČKU I BARANJU

2795-	SZABO MIHALY	ČURUG, MAĐARSKI ZLOCINAC,ZEMLJORADNIK, F.BR.:10132, DOS.BR.iELABORAT "RACIJA" AK ZA BAČKU I BARANJU
2796.	SZABO MIHALY	OPŠTINSKI BELEŽNIK U STAROM BEČEJU, F.BR.:11091, DOS.BR.iELABORAT "PRINUDNI RAD" AK ZA BAČKU I BARANJU
2797-	SZABO MIKLOS	POLICIJSKI NAREDNIK U NOVOM SADU, F.BR..-10063, DOS.BR.iELABORAT "ARMIJA" AK ZA BAČKU I BARANJU
2798.	SZABO N.	PORUČNIK,VOJNI TUŽILAC, F.BR.:9693, DOS.BR.iELABORAT "ARMIJA" AK ZA BAČKU I BARANJU
2799.	SZABO PAL	POLICIJSKI NAREDNIK ISLEDNOG PODODSEKA U NOVOM SADU, F.BR.:9645, DOS.BR.iELABORAT "ARMIJA" AK ZA BAČKU I BARANJU
	SZABO PAL	PEŠADIJSKI NAREDNIK "VOJNE AMBULANTE" U SOMBORU, F.BR.:9682, DOS.BR.iELABORAT "ARMIJA" AK ZA BAČKU I BARANJU
	SZABO PAL	ČOKA, POTPREDSEDNIK OPŠTINE U ČOKI, F.BR.:12375, DOS.BR.iELABORAT "SISTEMATSKI TEROR" AK ZA BANAT
2802.	SZABO PETER	MAĐARSKI ZLOČINAC,OBUĆAR, F.BR.:8205, DOS.BR.iELABORAT "ULAZAK" AK BAČKU I BARANJU
2803.	SZABO SANDOR	MAĐARSKI OPŠTINSKI POLICAJAC U STAROM BEČEJU, F.BR.I4941, DOS.BR.iELABORAT "RACIJA" AK ZA BAČKU I BARANJU
2804.	SZABO-CSERE ISTVAN	MAĐARSKI ZLOČINAC,ZEMLJORADNIK, F.BR.:8292, DOS.BR.iELABORAT "ULAZAK" AK ZA BAČKU I BARANJU
2805.	SZABOLCSKI ANTAL	ČURUG, MAĐARSKI ZLOČINAC,ZEMLJORADNIK, F.BR.:10137, DOS.BR.iELABORAT "RACIJA" AK ZA BAČKU I BARANJU
2806.	SZABOLCSKIJANIKA	ČURUG, MAĐARSKI ZLOČINAC,ZEMLJORADNIK, F.BR.:10138, DOS.BR.iELABORAT "RACIJA" AK ZA BAČKU I BARANJU
2807.	ŠAJB DR.KARLO	MAĐARSKI ZLOČINAC,ADVOKAT IZ STAROG SIVCA, F.BR.:7884, DOS.BR.iELABORAT "ULAZAK" AK ZA BAČKU I BARANJU
2808.	SZAKACS DR.(ili TAKACS)	ISLEDNIK MAĐARSKE KONTRA-ŠPIJUNAŽE U BAJMOKU, F.BR.:9690, DOS.BR.iELABORAT "ARMIJA" AK ZA BAČKU I BARANJU
2809.	SZAKACS GYULA	OPŠTINSKI BELEŽNIK U STANIŠIĆU, F.BR.il 1093, DOS.BR.iELABORAT "PRINUL RAD" AK ZA BAČKU I BARANJU
2810.	SZAKACS ISTVAN	VRANJEVO, NAREDNIK MAĐARSKE POLICIJE, F.BR.:16197, DOS.BR.iELABORA "KONCENTRACIONI I RADNI LOGORI" AK ZA BANAT
2811.	SZAKACS JOZSEF	KOMANDIR POLICIJSKE STANICE U BAČKOM PETROVCU, F.BR.:10011, DOS.BR.iELABORATI "ARMIJA" I "PRINUDNI RAD" AK ZA BAČKU I BARANJU
2812.	SZAKACS TIBOR	POTPORUČNIK,KOMANDIR RADNE ČETE U FABRICI KARTONA U BUDAFOKU, F.BR.il 1094, DOS.BR.iELABORAT "PRINUDNI RAD" AK ZA BAČKU I BARANJU
2813.	SZAKACS ZOLTAN	POTPUKOVNIK 16.BATALJONA POGRANIČNIH LOVACA, F.BR.:4614, DOS.BR.iELABORAT AK ZA BAČKU I BARANJU-PRIJAVE MESNIH POVERENIŠT/
2814.	SZAKALPAL	ZAMENIK OFICIRA ISLEDNOG PODODSEKA U NOVOM SADU, F.BR.:9646, DOS.BR.iELABORAT "ARMIJA" AK ZA BAČKU I BARANJU
2815.	SZAKALPAL	OFICIRSKI ZAMENIK ISLEDNOG PODODSEKA U NOVOM SADU, F.BR.:9647, DOS.BR.iELABORAT "ARMIJA" AK ZA BAČKU I BARANJU
2816.	»ZAKMARI (SZAKVARI)	HONVEDSKI KAPETAN,ŠEF MAĐARSKE KONTRA-ŠPIJUNAŽE U SOMBORU, F.BR.110030, DOS.BR.iELABORAT "ARMIJA" AK ZA BAČKU I BARANJU
2817.	SZALAI	MAĐARSKI POLICAJAC, F.BR.-.7933, DOS.BR.iELABORAT "ULAZAK" AK ZA BAČ I BARANJU
2818.	SZALAI DR.TIBOR	PARABUĆ, MAĐARSKI SRESKI NAČELNIK U NOVOM SADU, F.BR.:8972, DOS.BR.iELABORATI "LOGORI" I "PRINUDNI RAD" AK ZA BAČKU I BARANJU
2819.	SZALAI GYORGY	VAJSKA, MAĐARSKI ZLOČINAC, F.BR.:8660, DOS.BR.iELABORAT "ULAZAK" M BAČKU I BARANJU
	S2ALAI GYORGY	MAĐARSKI ZLOČINAC,RATAR, F.BR.I7913, DOS.BR.iELABORAT "ULAZAK" AK ~/ BAČKU I BARANJU

2821.	SZALAI IMRE-FRIGUES	MAĐARSKI SRESKI NAČELNIK U STAROJ PALANCI, F.BR.:8971, DOS.BR.iELABORATI "LOGORI" I "PRINUDNI RAD" AK ZA BAČKU I BARAM
2822.	SZALAI ISTVAN	BAČKA TOPOLA, MAĐARSKI ZLOČINAC,PEKAR, F.BR.:8425 DOS BR "ULAZAK" AK ZA BAČKU I BARANJU ' ' EUBOP
2823.	SZALAI ISTVAN	HORGOŠ, OPŠTINSKI ČINOVNIK, F.BR.:17881, DOS.BR.IELABORAT "DEPORTACIJA" AK ZA BAČKU I BARANJU
2824.	S ZA LAS I FERENC	BUDIMPEŠTA, PREDSEDNIK MAĐARSKE VLADE,VOĐA STRANKE "NJU AČ F.BR.117857, DOS.BR.iELABORAT "DEPORTACIJA" AK ZA BAČKU I BARM,'"
2825.	SZALASSI FERENC	VOĐA STRELASTIH KRSTOVA U MAĐARSKOJ, F.BR.:2783 VIDI F BR 2770
2826.	SZALAY DR.JENE	KAPETAN,ČLAN VEĆA MAĐARSKOG PREKOG VOJNOG SUDA U NOVOML F.BR.,'8701, DOS.BR.iELABORAT "ARMIJA" AK ZA BAČKU I BARANJU '
2827.	SZALAY N.	PANČEVO, MAĐARSKI POLICAJAC U NOVOM BEČEJU, F.BR.H2376 DOS.BR.iELABORAT "SISTEMATSKI TEROR" AK ZA BANAT
2828.	SZALKAI MARGIT	UČITELJICA U ĐURĐEVU, F.BR.I4860, DOS.BR.iELABORAT "RACIJA" AK 7A BAČKU I BARANJU
2829.	SZALKAI ZOLTAN	MAĐARSKI GRANIČARSKI KAPETAN, F.BR.:9722, DOS.BR.iELABORAT 'A AK ZA BAČKU I BARANJU "ARMIJA-
2830.	SZALONTAI	BALATON, KAPETAN BICIKLISTIČKOG BATALJONA, F.BR.:4637, DOS.BR.iELABORAT AK ZA BAČKU I BARANJU-PRIJAVE MESNIH POVERENIŠTAVA
2831.	SZALONTAI DR.ZOLTAN	ŠEF HIRURŠKOG ODEÜENJA U NOVOSADSKOJ BOLNICI, F.BR.il 1095 DOS.BR.iELABORAT "PRINUDNI RAD" AK ZA BAČKU I BARANJU
2832.	SZAMBOKI JENO	UČESNIK MASOVNOG ZLOČINA U MOŠORINU, F.BR.:26031/126, VP F BR 4414 KONKOLY JOZEF
2833.	SZAMEK PETER	MOL, MAĐARSKI ZLOČINAC,MLINAR IZ MOLA, F.BR.:8467, DOS.BR.iELABORAT "ULAZAK" AK ZA BAČKU I BARANJU
2834.	SZAMOSFALVIGYORO	MAĐARSKI POLICIJSKI AGENT, F.BR.:9391, DOS.BR.iELABORAT AK ZA BAČKU I BARANJU "LOGORI"
2835.	SZANBOKI ISTVAN	UČESNIK MASOVNOG ZLOČINA U MOŠORINU, F.BR.:26031/125, VIDI F.BR.4414- KONKOLY JOZEF
2836.	ŠANDOR DR.STJEPAN	PREDSEDNIK DRŽAVNOG TUŽILAŠTVA I ZASTUPNIK OPTUŽBE PRED IZVANREDNIM VEĆEM PETORICE, F.BR.:12073/b, DOS.BR.-.3109
2837.	SZANKA ISTVAN	UČESNIK MASOVNOG ZLOČINA U MOŠORINU, F.BR.:26031/192, VIDI F.BR.4414- KONKOLYJOZEF
2838.	SZANKA ISTVAN (PISTA)	ČURUG, MAĐARSKI ZLOČINAC, F.BR.il0140, DOS.BR.iELABORAT "RACIJA'AK ZA BAČKU I BARANJU
2839.	SZANKA PAL (PAUKA)	ČURUG, MAĐARSKI ZLOČINAC,ZEMLJORADNIK, F.BR.:10139, DOS.BR.iELABORAT "RACIJA" AK ZA BAČKU I BARANJU f
2840.	SANTAJANOS	B E U CRKVA, MAĐARSKI ZLOČINAC,OBUĆAR, F.BR.:16246, DOS.BR.IELABUH* "KONCENTRACIONI I RADNI LOGORI" AK ZA BANAT
2841.	SZANTO	MAĐARSKI ZLOČINAC,UPRAVNIK FABRIKE, F.BR.il 1096, DOS.BR.IELABOW "PRINUDNI RAD" AK ZA BAČKU I BARANJU
2842.	ŠARF KAROU	MAĐARSKI ZLOČINAC U STAROM BEČEJU,TRGOVAC, F.BR.:6314, DOS.BR.iELABORAT "RACIJA" AK ZA BAČKU I BARANJU
2843.	SZARKA GEZA	STARI BEČEJ, OPŠTINSKI ČINOVNIK, F.BR.:17882, DOS.BR.IELABORAI "DEPORTACIJA" AK ZA BAČKU I BARANJU .,492
2844.	ŠARLOŠ JOŽEF	SEKRETAR EKSPOZITURE U MURSKOJ SOBOTI, F.BR.H9739, DOS-^"';pRINI
2845.	SZARUKAN KALMAN	OPŠTINSKI BELEŽNIK U TEMERINU, F.BR.il 1097, DOS.BR.IELABORAI RAD" AK ZA BAČKU I BARANJU
2846.	SZASZ ISTVAN	PORUČNIK,KOMANDIR RADNE ČETE BR.5016, INV.BR.i11098, DOS.BR.iELABORAT "PRINUDNI RAD" AK ZA *BAČKU I* BARANJU
2847.	SZASZUR GYORGY	MAĐARSKI ZLOČINAC U MOLU, F.BR.:8466, DOS.BR.iELABORAT "ULA^ BAČKU I BARANJU

2848-

SZATMARI MIKLOŠ	.OPŠTINSKI DELEŽNIKU MOLU, F.BR.:11099, DOS.BR.:ELABORAT "PRINUDNI RAD" AK ZA BAČKUI BARANJU
C7ATMARY	DETEKTIV POLICIJSKE STANICE U ČAKOVCU, F.BR.:13969, DOS.BR.:3684
57AVITY SANDOR (SAVIĆ ALEKSANDAR)	POTPUKOVNIK 1.HONVEDSKOG PUKA, F.BR,:10092, DOS.BR..-ELABORAT "ULAZAK" AK ZA BAČKU I BARANJU
b	
SZEBEKI PETER	STARA KANJIŽA, MAĐARSKI ZLOČINAC,MAŠINISTA NA TRAKTORU, F.BR.:8504, DOS.BR.:ELABORAT "ULAZAK" AK ZA BAČKU I BARANJU
ŠEBENJE LADISLAV	MAĐARSKI ZLOČINAC,POŠTAR, F.BR.-.7948, DOS.BR.-.ELABORAT "ULAZAK" AK ZA BAČKU I BARANJU
SZECSENYI ISTVAN	MOL, MAĐARSKI ZLOČINAC,PREDSEDNIK OPŠTINE, F.BR.:8469, DOS.BR.:ELABORATI "ULAZAK" I "PRINUDNI RAD" AK ZA BAČKU I BARANJU
SZECSENYI MIHAY	MAĐARSKI OPŠTINSKI POLICAJAC U SRBOBRANU, F.BR.:4916, DOS.BR.:ELABORAT "RACIJA" AK ZA BAČKU I BARANJU
SZEDI JENO	BUDIMPEŠTA, POTPUKOVNIK,MAĐARSKI KOMANDANT MESTA TITEL, F.BR.:9031, DOS.BR.:ELABORAT "LOGORI" AK ZA BAČKU I BARANJU
SZEKELY DR.JENO	NAČELNIK GRADA SUBOTICE, F.BR.:11102, DOS.BR.:ELABORAT "PRINUDNI RAD" AK ZA BAČKU I BARANJU
SZEKELY FERENC	OPŠTINSKI BELEŽNIK U STANIŠIĆU I STAROM BEČEJU, F.BR.:11103, DOS.BR.:ELABORAT "PRINUDNI RAO" AK ZA BAČKU I BARANJU
SZEKERES FERENC	UČESNIK MASOVNOG ZLOČINA U MOŠORINU, F.BR.:26031/209, VIDI F.BR.4414-KONKOLY JOZEF
SZEKERES KATICA TOTH	UČESNICA MASOVNOG ZLOČINA U MOŠORINU, F.BR.:26031/4, VIDI F.BR.4414-KONKOLY JOZEF
SZEKERES PETER	UČESNIK MASOVNOG ZLOČINA U MOŠORINU, F.BR.:26031/210, VIDI F.BR.4414-KONKOLY JOZEF
SZEKFIALAJOS	MAĐARSKI ZLOČINAC,UČITELJ U VILOVU, F.BR.:11104, DOS.BR.:ELABORAT "PRINUDNI RAD" AK ZA BAČKU I BARANJU
SZEKHALMI	NAREDNIK MAĐARSKE POLICIJE, F.BR.:4711, DOS.BR.:ELABORAT "RACIJA" AK ZA BAČKU I BARANJU
SZEKIRARPAD	FUNKCIONER KONCENTRACIONOG LOGORA "VOROSBERENY", F.BR.:13961, DOS.BR.:3684
SZEKRENY KAROLY	MAĐARSKI ZLOČINAC,NADNIČAR, F.BR.:8245, DOS.BR.-.ELABORAT "ULAZAK" AK ZA BAČKU I BARANJU
SZEL SANDOR	PREDSEDNIK OPŠTINE U MARTONOŠU, F.BR.-.11105, DOS.BR.:ELABORAT "PRINUDNI RAD" AK ZA BAČKU I BARANJU
SZELESI BELA	STANIŠIĆ, MAĐARSKI ZLOČINAC,GOSTIONIČAR, F.BR.:8388, DOS.BR.:ELABORAT "ULAZAK" AK ZA BAČKU I BARANJU
SZELESTEY	SZOMBATHELY, FUNKCIONER KONCENTRACIONOG LOGORA "KOSSZEG", F.BJR.:13962, DOS.BR.:3684
SZEMELYI ANDRAS	ZASTAVNIK,ZAMENIK KOMANDANTA RADNE ČETE BR.5027, F.BR.:11107, DOS.BR.:ELABORAT "PRINUDNI RAD" AK ZA BAČKU I BARANJU
PALYGALER KALMAN	PORUČNIK MAĐARSKE POLICIJE, F.BR.:4595, DOS.BR.:ELABORAT AK ZA BAČKU I BARANJU-PRIJAVE MESNIH POVERENIŠTAVA
SZENAUNG LASZLO	SENTA, VOĐA MAĐARSKE NARODNE STRAŽE, F.BR.:8561, DOS.BR.:ELABORAT "ULAZAK" AK ZA BAČKU I BARANJU
SZENDO PAUKA	VOJNI REFERENT U DESPOT SVETOM IVANU, F.BR.:11108, DOS.BR.:ELABORAT "PRINUDNI RAO" AK ZA BAČKU I BARANJU
S2ENDREI ELEK	OPŠTINSKI BELEŽNIK U VAJSKOJ, F.BR.:11109, DOS.BR.:ELABORAT "PRINUDNI RAD" AK ZA BAČKU I BARANJU
S2ENTGALI ISTVAN	OPŠTINSKI BELEŽNIK U GARDINOVCIMA, F.BR.:11110, DOS.BR.:ELABORAT "PRINUDNI RAD" AK ZA BAČKU I BARANJU

2874.	SZENTIRMAI	POLICIJSKI AGENT U SUBOTICI, F.BR.:10038, DOS.BR.:ELABORAT "ARMIJA.. ZA BAČKU I BARANJU
2875.	SZENTKLARAI	ŠEF MAĐARSKE POLICIJE "KEOKH" U BUDIMPEŠTI, F.BR.-.13963 DOS fie
2876.	SZENTKUTI LASZLO	POLICIJSKI NAREDNIK ISLEDNOG PODODSEKA U NOVOM SADU F BR a ^ DOS.BR.:ELABORAT "ARMIJA" AK ZA BAČKU I BARANJU ' ' ^
2877.	SZEP SANDOR	OPŠTINSKI BELEŽNIK U MALOM IĐOŠU, F,BR.:11111, DOS.BR 'ELABOR "PRINUDNI RAD" AK ZA BAČKU I BARANJU " AT
2878.	SZEPESI LASZLO	KALOČA, EKONOM NASELJA U ĐURĐEVU, F.BR.:11112, DOS.BR -ELARn "PRINUDNI RAD" AK ZA BAČKU I BARANJU " 0RAT
2879.	SZEPLAKI	MAĐARSKI GRANIČARSKI NAREDNIK, F.BR.:4723, DOS.BR.:ELABORAT AK ZA BAČKU I BARANJU 'RACIJA.
2880.	SZEPLAKY	DETEKTIV POLICIJSKE STANICE U ČAKOVCU, F.BR.-.13964, DOS BR •3684
2881.	SZERDA ISTVAN	ČURUG, MAĐARSKI ZLOČINAC,ZEMLJORADNIK, F.BR.:10142, DOS.BR.:ELABORAT "RACIJA" AK ZA BAČKU I BARANJU
2882.	SZERDA JANOS	CURUG, OPSTINSKI REDAR,MESAR, F.BR.:4824, DOS.BR.:ELABORAT "RAnu. ZA BAČKU I BARANJU ^
2883.	SZERDA KATICA	ČURUG, MAĐARSKI ZLOČINAC,DOMAĆICA, F.BR.:10143, DOS.BR 'ELABORAT "RACIJA" AK ZA BAČKU I BARANJU
2884.	SZERDA LAJOS	MAĐARSKI ZLOČINAC,SLUGA, F.BR.:8246, DOS.BR.:ELABORAT "ULAZAK'AKZA BAČKU I BARANJU
2885.	SZERDA SANDOR	ČURUG, MAĐARSKI ZLOČINAC,ZEMLJORADNIK, F.BR.:10144, v DOS.BR.'.ELABORAT "RACIJA" AK ZA BAČKU I BARANJU
2886.	SZERENCSES FERENCZ	MAĐARSKI POLICAJAC, F.BR.:9710, DOS.BR.:ELABORAT "ARMIJA" AK ZA BAČKUI BARANJU
2887.	SIFLIS PETER	MAĐARSKI ZLOČINAC,ZEMLJORADNIK, F.BR.:7886, DOS.BR.:ELABORAT "ULAZAK" AK ZA BAČKU I BARANJU
2888.	SZIGETI N.	MAĐARSKI POLICAJAC U ĐURĐEVU, F.BR.-.9687, DOS.BR.:ELABORAT "ARMIJA' AK ZA BAČKU I BARANJU
2889.	SZIK PISTA	MAĐARSKI NAREDNIK POLICIJE, F.BR.:4699, DOS.BR.:ELABORAT "RACIJA"AKZA BAČKU I BARANJU
2890.	SZIKL FERENCZ	MAĐARSKI POLICAJAC, F.BR/.12499, DOS.BR.:ELABORAT "SISTEMATSKI TEROR' AK ZA BANAT
2891.	SZILAGY	BATOSEK, MAĐARSKI SS VOJNIK U LOGORU U BAČKOJ TOPOLI,BIVŠI FUDBALER "ILIRIJE",AGENT KONTRA-ŠPIJUNAŽE, F.BR.-.8973, DOS.BR.'.ELABORAT "LOGORr AK ZA BAČKU I BARANJU
2892.	SZILAGY	KONJIČKI KAPETAN, F.BR.:17849, DOS.BR.:ELABORAT "DEPORTACIJA'1 AK ZA BAČKU I BARANJU
2893.	SZILAGYI	KOMANDANT PRISILNIH RADNIKA RUDNIKA UGLJA U PEČUJU, F.BR.:11113, DOS.BR.:ELABORAT "PRINUDNI RAD" AK ZA BAČKU I BARANJU
2894.	SZILAGYI DESZO	REZERVNI KAPETAN,ČLAN MAĐARSKOG PREKOG VOJNOG SUDA U NOVOM SADU, F.BR.:9698, DOS.BR.:ELABORAT "ARMIJA" AK ZA BAČKU I BARANJUt
2895.	SZILAGYI IMRE	ČURUG, POLICIJSKI NAREDNIK,KORPAR, F.BR.:10145, DOS.BR.'.ELABORAi "RACIJA" AK ZA BAČKU I BARANJU
2896.	SZILAGYI JANOS	AGENT MAĐARSKE POLITIČKE POLICIJE U SUBOTICI, F.BR.:10044, DOS.BR.:ELABORAT "ARMIJA" AK ZA BAČKU I BARANJU
2897.	SZILAGYI LAJOŠ	OPŠTINSKI BELEŽNIK U MEĐUMURJU, F.BR.:13965, DOS.BR.:3684 ^y
2898.	SZILAK ANTON	OPŠTINSKI DOBOŠAR, F.BR.:4839, DOS.BR.:ELABORAT AK ZA BAČKU
2899.	SZILAK JOZSEF	TEMERIN, NAREDNIK MAĐARSKE POLICIJE, F.BR.:4411, INV.BR.:9203, DOS.BR,:ELABORAT "PRINUDNI RAD" AK ZA BAČKU I BARANJU ^
2900.	SZILAK SANDOR	UČESNIK MASOVNOG ZLOČINA U MOŠORINU, F.BR.:26031/36, VIDI F.f KONKOLYJOZEF
2901.	SZILI ANDRAS	UČESNIK MASOVNOG ZLOČINA U MOŠORINU, F.BR.:26031/35, VIDI F.:BR A ^ ' KONKOLYJOZEF

	SZILI PETER	UČESNIK MASOVNOG ZLOČINA U MOŠORINU, F.BR.:26031/116, VIDI F.BR.4414-KONKOLY JOZEF
2903-	SZILI SANDOR	MAĐARSKI ZLOČINAC,RATAR, F.BR.:7869, DOS.BR.:ELABORAT "ULAZAK" AK ZA BAČKU I BARANJU
2904.	SZILOK ANDRAS	MOŠORIN, PREDSEDNIK OPŠTINE U MOŠORINU, F.BR.:4870, DOS.BR.iELABORAT "RACIJA" AK ZA BAČKU I BARANJU
2905-	SZILOSI JOZSEF	NADZORNIK RADA U FABRICI "DANUBIJA", F.BR.:11114, DOS.BR.iELABORAT "PRINUDNI RAD" AK ZA BAČKU I BARANJU
2906-	SZILVASI JOZSEF	MAĐARSKI ZLOČINAC,VINOGRADAR, F.BR.:9491, DOS.BR.iELABORAT AK ZA BAČKU I BARANJU "LOGORI"
2907.	ŠIMONJI PISTA	MAĐARSKI ZLOČINAC U ĐURĐEVU, F.BR.:6512, DOS.BR.iELABORAT "RACIJA" AK ZA BAČKU I BARANJU
2908-	SZINAI ERNO	KAPETAN,ČLAN I PREDSEDNIK SENATA RATNOG SUDA, F.BR.:21703, DOS.BR.i3817
2909.	SZINCSAK JANOS	ADA, ČLAN MAĐARSKE NARODNE STRAŽE, F.BR.I8487, DOS.BR.iELABORAT "ULAZAK" AK ZA BAČKU I BARANJU
2910.	SZINCSAK SANDOR	ADA, ZAMENIK KOMANDANTA MAĐARSKE NARODNE STRAŽE, F.BR.:8488, DOS.BR.iELABORAT "ULAZAK" AK ZA BAČKU I BARANJU
2911.	ŠIPOŠ ANDRAS	ŽABAU, MAĐARSKI ZLOČINAC,ZEMLJORADNIK, F.BR.I6840, DOS.BR.iELABORAT "RACIJA" AK ZA BAČKU I BARANJU
2912.	ŠIPOŠ MIHAJLO	MAĐARSKI ZLOČINAC,ZEMLJORADNIK, F.BR.:7885, DOS.BR.iELABORAT "ULAZAK" AK ZA BAČKU I BARANJU
2913.	SZIRANYI BELA	• KAPETAN MAĐARSKIH GRANIČARA, F.BR.:4697, DOS.BR.iELABORAT AK ZA BAČKU I BARANJU-PRIJAVE MESNIH POVERENIŠTAVA
2914.	SZIRANYI BELA	*• KAPETAN MAĐARSKE VOJSKE U ŽABLJU, F.BR.il 1116, DOS.BR.iELABORAT ~ "PRINUDNI RAD" AK ZA BAČKU I BARANJU
2915.	ŠIROKI JOZSEF	POLICIJSKI NAREDNIK, F.BR.I17797, DOS.BR.iELABORAT "DEPORTACIJA" AK ZA BAČKU I BARANJU
2916.	SISA MIHALY	HORGOŠ, OPŠTINSKI ČINOVNIK, F.BR.I17866, DOS.BR.iELABORAT "DEPORTACIJA" AK ZA BAČKU I BARANJU
2917.	SZITAS JOSZEF	' S TRAMVAJSKI KONTROLOR U NOVOM SADU, F.BR.I4986, DOS.BR.iELABORAT AK ZA BAČKU I BARANJU - PRIJAVE MESNIH POVERENIŠTAVA
2918.	SZITAS JOSZEF	OC NOVI SAD, MAĐARSKI ZLOČINAC,TRAMVAJDŽIJA, F,BR.:8120, DOS.BR.iELABORATI "ULAZAK" I "LOGORI" AK ZA BAČKU I BARANJU
2919.	SZIVES FERENC	MAĐARSKI ZLOČINAC,RATAR IZ GARDINOVACA, F.BR.I6550, DOS.BR.iELABORAT "RACIJA" AK ZA BAČKU I BARANJU
2920.	SZKULTETI JANOS	•JA CEGLED, MAĐARSKI ZLOČINAC U GARDINOVCIMA, F.BR.I6886, ?C' DOS.BR.iELABORAT "RACIJA" AK ZA BAČKU I BARANJU
2921.	SZLAY ISTVAN	PRIPADNIK DETEKTIVSKE STANICE U ČAKOVCU, F.BR.il3959, DOS.BR.:3684
2922.	SZLOBODNYA DR.ZOLTAN	NAČELNIK SREZA U BAJI, F.BR.il 1118, DOS.BR.iELABORAT "PRINUDNI RAD" "* AK ZA BAČKU I BARANJU
2923.	ŠMOLC MIKLOŠ	MAĐARSKI POLICIJSKI DOBROVOUAC U RACIJI U NOVOM SADU, F.BR.:7570, DOS.BR.I3004
2924.	SZOBONJA LASZLO	HORGOŠ, ČLAN SAVETA ZA RASELJAVANJE, F.BR.:17883, DOS.BR.iELABORAT" DEPORTACIJA" AK ZA BAČKU I BARANJU
2925.	ŠOBOŠČIN JOŽE	OFICIR MAĐARSKE POLICIJE, F.BR.I7890, DOS.BR.iELABORAT "ULAZAK" AK ZA BAČKU I BARANJU
2926.	SZOCSAMALIA	MAĐARSKA, MAĐARSKA ZLOČINKA, F.BR.:17820, DOS.BR.iELABORAT "DEPORTACIJA" AK ZA BAČKU I BARANJU
	SZOKE ANTAL	UČESNIK MASOVNOG ZLOČINA U MOŠORINU, F.BR.:26031/207, VIDI F.BR.4414-KONKOLY JOZEF

2928.	SZOKE JOZSEF	POLICIJSKI NAREDNIK ISLEDNOG PODODSEKA U NOVOM SADU, F.BR -gg,.. DOS.BR.iELABORAT "ARMIJA" AK ZA BAČKU I BARANJU "
2929.	SZOKE JOZSEF	NOVI SAD, PRIPADNIK MAĐARSKE KONTRA-ŠPIJUNAŽE I VLASNIK FABRIC U NOVOM SADU, F.BR.:10022, DOS.BR.iELABORAT "ARMIJA" AK ZA BACKy SVIIE BARANJU
2930.	SZOKE KALMAN	ČLAN "LEGITIMACIONOG ODBORA" I INDUSTRIJALAC IZ NOVOG SADA F.BR.:4980, DOS.BR.iELABORAT AK ZA BAČKU I BARANJU - PRIJAVE MESNI POVERENIŠTAVA
2931.	SZOKE SANDOR	MAĐARSKI POLICAJAC, F.BR.:9737, DOS.BR.iELABORAT "ARMIJA¹ AKZABAČKIJ BARANJU
2932.	SZOLOSI ANTAL	SUBOTICA, MAĐARSKI ZLOČINAC,TRGOVAC, F.BR.:9458, DOS.BR "ELABor AK ZA BAČKU I BARANJU "LOGORI" " W
2933.	SZOLOSI DR.	SEGEDIN, ZAMENIK ŠEFA MAĐARSKE POLICIJE, F.BR.:9027, DOS BR -EURn "LOGORI" AK ZA BAČKU I BARANJU ' ' " 0RAT
2934.	SZOLOSI dr.JOZSEF	MAĐARSKI ZLOČINAC,ADVOKAT, F.BR.I9459, DOS.BR.iELABORAT AK ZA BAr», BARANJU "LOGORI" KL'
2935.	SZOMBATH	ŠEF MAĐARSKE TAJNE POLICIJE U STAROM BEČEJU, F.BR.:9738, DOS.BR.iELABORAT "ARMIJA" AK ZA BAČKU I BARANJU
2936.	SZOMBATHEYI FERENCZ	MAĐARSKI ARMIJSKI GENERAL, F.BR.:4581, DOS.BR.iELABORAT "ARMIJA' AK ZA BAČKU I BARANJU
2937.	SZOMBATI	SS VOJNIK LOGORA U BAČKOJ TOPOLI, F.BR,;9431, DOS.BR.iELABORAT AK ZA BAČKU I BARANJU "LOGORI"
2938.	SZOMORA JOZEF	MAĐARSKI ZLOČINAC, F.BR.:8247, DOS.BR.iELABORAT "ULAZAK" AK ZA BAČKU I BARANJU
2939.	SZORENYI JENO	POLICIJSKI NAREDNIK ISLEDNOG PODODSEKA U NOVOM SADU, F.BR.:9649, DOS.BR.iELABORAT "ARMIJA" AK ZA BAČKU I BARANJU
2940.	SZREMKO MIHALY	ČURUG, OPŠTINSKI ČINOVNIK U ČURUGU, F.BR.:4827, DOS.BR.iELABORAT •RACIJA" AK ZA BAČKU I BARANJU
2941.	SZTANICS IVAN	UČESNIK MASOVNOG ZLOČINA U MOŠORINU, F.BR.:26031/190, VIDI F.BR.4414-KONKOLY JOZEF
2942.	SZTEPAN LASZLO r%	POLICIJSKI KAPETAN,KOMANDIR POLICIJSKOG ODREDA, F.BR.I4678, DOS.BR.iELABORAT AK ZA BAČKU I BARANJU-PRIJAVE MESNIH POVERENIŠTAVA
2943.	SZTIPCSITY ISTVAN	PORUČNIK MAĐARSKE VOJSKE, F.BR.:8957, DOS.BR.iELABORATI "LOGORI' I "ULAZAK" AK ZA BAČKU I BARANJU
2944.	SZTOJAY DOEME	PREDSEDNIK MAĐARSKE VLADE, F.BR.:2781, INV.BR.I2471,2432,2529,2415,2430,2545,2689,9200,2599,2604 DOS.BR.iELABORATI "LOGORI" I "PRINUDNI RAD" AK ZA BAČKU I BARANJU
2945.	SZTRAKA DERSO	SUBOTICA, MAĐARSKI VOJNIK, F.BR.I8489, DOS.BR.:ELABORAT "ULAZAK" BAČKU I BARANJU
2946.	SZTUHLIK UJOŠ	TEMETIN, NARODNI POSLANIK,VELEPOSEDNIK, F.BR.:17864, DOS.BR.iELABORAT "DEPORTACIJA" AK ZA BAČKU I BARANJU
2947.	ŠTUUK ADAM	MAĐARSKI ZLOČINAC,ZEMLJORADNIK, F.BR.I7887, DOS.BR.IELABORAI "ULAZAK" AK ZA BAČKU I BARANJU
2948.	SZUABO ISTVAN	STARA KANJIŽA, MAĐARSKI ZLOČINAC,ČOBANIN, F.BR.:8503, DOS.BR.iELABORAT "ULAZAK" AK ZA BAČKU I BARANJU ßR 44i;
2949.	SZUCS ETELKA	UČESNICA MASOVNOG ZLOČINA U MOŠORINU, F.BR.:26031/218, VIL» • KONKOLY JOZEF . D m i 7
2950.	SZUCS ISTVAN	MOŠORIN, NAREDNIK MAĐARSKE POLICIJE U MOŠORINU, F.BR.:" • DOS.BR.iELABORAT "PRINUDNI RAD" AK ZA BAČKU I BARANJU
2951.	SZUCS ISTVAN	UČESNIK MASOVNOG ZLOČINA U MOŠORINU, F.BR.:26031/206, VIDI I" KONKOLY JOZEF
2952.	SZUCS JANOS	KUMANE, OPŠTINSKI POLICAJAC, F.BR.:1₆203, DOS.BR.:ELABORAT "KONCENTRACIONI I RADNI LOGORI" AK ZA BANAT

2953.	SZUCS LAJOS	POTPORUČNIK,AĐUTANT MAĐARSKOG KOMANDANTA MESTA U ADI, F.BR.:8486, DOS.BR.:ELABORAT "ULAZAK" AK ZA BAČKU I BARANJU
2954.	SZUCS REZSO	UČESNIK MASOVNOG ZLOČINA U MOŠORINU, F.BR.:26031/205, VIDI F.BR.4414-KONKOLY JOZEF
2955.	SZUGYIALESZA	TEMERIN, OPŠTINSKI POSLUŽITELJ,POLICAJAC U ĐURĐEVU, F.BR.:4862, DOS.BR.:ELABORAT "RACIJA" AK ZA BAČKU I BARANJU
2956.	SZUGYI BOSKE	MAĐARSKI ZLOČINAC,GOSTIONIČARKA IZ ĐURĐEVA, F.BR.:6532, DOS.BR.:ELABORAT "RACIJA" AK ZA BAČKU I BARANJU
2957.	SZUGYI ISTVAN	ŽABAU, MAĐARSKI ZLOČINAC,MOLER, F.BR.:4786, DOS.BR.:ELABORAT AK ZA BAČKU I BARANJU - PRIJAVE MESNIH POVERENIŠTAVA
2958.	SZUGYI MIHALY	PREDSEDNIK OPŠTINE U LOKU, F.BR.:4878, DOS.BR.:ELABORAT "RACIJA" AK ZA BAČKU I BARANJU
2959.	SZULIK IMRE	MAĐARSKI OPŠTINSKI POLICAJAC U TITELU, F.BR.:4902, DOS.BR.:ELABORAT "RACIJA" AK ZA BAČKU I BARANJU
2960.	SZUNGYI JOZSEF	MAĐARSKI ZLOČINAC,SKRETNIČAR, F.BR.:8248, DOS.BR.:ELABORAT "ULAZAK" AK ZA BAČKU I BARANJU
2961.	SZUPEK BELA	SOMBOR, ČLAN MAĐARSKE KONTRA-ŠPIJUNAŽE U SOMBORU,TRGOVAC, F.BR.:7596, DOS.BR.:ELABORATI "ULAZAK" I "ARMIJA" AK ZA BAČKU I BARANJU
2962.	SZUTZ MIKLOŠ	OPŠTINSKI BELEŽNIK, F.BR.:13966, DOS.BR.:3684
2963.	TAJSZ GYORGY	BERCEG-SANTA, NAREDNIK MAĐARSKIH POGRANIČNIH LOVACA, F.BR.:4923, DOS.BR.:ELABORAT "RACIJA" AK ZA BAČKU I BARANJU
2964.	TAKACS	MAĐARSKI POLICIJSKI NAREDNIK, F.BR.:8294, DOS.BR.:ELABORATI "ULAZAK" I "PRINUDNI RAD" AK ZA BAČKU I BARANJU
2965.	TAKACS ANDRAS	MAĐARSKI POLICAJAC U GARDINOVCIMA, F.BR.:6552, DOS.BR.:ELABORAT "RACIJA" AK ZA BAČKU I BARANJU
2966.	TAKACS ANDRAS	ČLAN ZAPOVEDNIŠTVA MAĐARSKE NARODNE STRAŽE, F.BR/.8470, DOS.BR.:ELABORAT "ULAZAK" AK ZA BAČKU I BARANJU
2967.	TAKACS FERENC	OPŠTINSKI BELEŽNIK U KOROSTARESU, F.BR,:11120, DOS.BR.:ELABORAT "PRINUDNI RAD" AK ZA BAČKU I BARANJU
2968.	TAKACS GABOR	KALOČA, PODNAREDNIK 22/2.HONVEDSKOG PEŠADIJSKOG PUKA, F.BR.:17836, DOS.BR.:ELABORAT "DEPORTACIJA" AK ZA BAČKU I BARANJU
2969.	TAKACS ISTVAN	MAĐARSKI POMOĆNI OFICIR, F.BR.:4654, DOS.BR.:ELABORAT AK ZA BAČKU I BARANJU-PRIJAVE MESNIH POVERENIŠTAVA
2970.	TAKACS JANOS	NAREDNIK MAĐARSKE OPŠTINSKE POLICIJE U STAROM BEČEJU, F.BR.:4942, DOS.BR.:ELABORAT "RACIJA" AK ZA BAČKU I BARANJU
2971.	TAKACS JANOS	POLICAJAC ISLEDNOG PODODSEKA U NOVOM SADU, F.BR.:9651, DOS.BR.:ELABORAT "ARMIJA" AK ZA BAČKU I BARANJU
2972.	TAKACS JANOS 5	POLICAJAC ISLEDNOG PODODSEKA U NOVOM SADU, F.BR.:9654, DQS.BR.:ELABORAT "ARMIJA" AK ZA BAČKU I BARANJU
2973.	TAKACS JOSIP	DETEKTIV POLICIJSKE STANICE U ČAKOVCU, F.BR.:13967, DOS.BR.:3684
2974.	TAKACS PAL I	STARA KANJIŽA, MAĐARSKI ZLOČINAC, F.BR.:8505, DOS.BR.:ELABORAT "ULAZAK" AK ZA BAČKU I BARANJU
2975.	TAKACS PETER	TARAS, MAĐARSKI ZLOČINAC,ZEMLJORADNIK, F.BR.:10246, DOS.BR.:ELABORAT "RACIJA" AK ZA BAČKU I BARANJU
2976.	TAKACS ROZALIA	MAĐARSKI ZLOČINAC,DOMAĆICA, F.BR.:7996, DOS.BR.:ELABORAT "ULAZAK" AK ZA BAČKU I BARANJU
2977.	TAKAČ ĐURA	MAĐARSKI ZLOČINAC, F.BR.:7917, DOS.BR.:ELABORAT "ULAZAK" AK ZA BAČKU I BARANJU
2978.	TAKAČ ELEMER	PUKOVNIK 53.PEŠADIJSKOG PUKA KRALJA MATJAŽA U SZOMBATHELY,PREDSEDNIK VOJNOG SUDA, F.BR.:17034, DOS.BR.:3723
2979.	TAKAČ FRANC	POLICIJSKI NAREDNIK U DONJOJ LENDAVI, F.BR.:17035, DOS.BR.:3723

2980. TAKACZGYOZO MAĐARSKI POLITIČKI INSPECTOR, F.BR.:4747, DOS.BR.:ELABORAT AK ZA I BARANJU - PRIJAVE MESNIH POVERENIŠTAVA

2981. TALASI IMRE PODNAREDNIK POLICIJSKE STANICE U BELTINCIMA, F.6R.:17036 DOS Ro

2982. TALIAN TIBOR MAĐARSKI ZLOČINAC, BARON, VELEPOSEDNIK, F.BR.:22154, DOS BR •nDO<!; "KONCENTRACIONI I RADNI LOGORI" AK ZA BANAT '

2983. TALLIAN JOZSEF VISI POLICIJSKI INSPEKTOR, F.BR.:4741, DOS.BR.:ELABORAT "RACIJA" AK ZA BAČKU I BARANJU

2984. TALLO JOZSEF MAĐARSKI ZLOČINAC U ŽABLJU, F.BR.:5D64, DOS.BR.:ELABORAT AK ZA r • BARANJU - PRIJAVE MESNIH POVERENIŠTAVA ACk.

2985. TALLO SANDOR ZABAU, MAĐARSKI ZLOCINAC, F.BR.-.6810, DOS.BR.:ELABORAT "RACIJA' AK ZA BAČKU I BARANJU

2986. TALLO VINEZE ŽABAU, MAĐARSKI ZLOČINAC,ZEMLJORADNIK, F.BR.:6809, DOS BR ELABORAT "RACIJA" AK ZA BAČKU I BARANJU

2987. TALLOS BALINT OPŠTINSKI BELEŽNIK U ČURUGU, F.BR.-.11121, DOS.BR.-.ELABORAT "PRMim« RAD" AK ZA BAČKU I BARANJU NI

2988. TALO MIHALY MAĐARSKI ZLOČINAC, F.BR.:5065, DOS.BR.:ELABORAT AK ZA BAČKU I - PRIJAVE MESNIH POVERENIŠTAVA

2989. TALO SANDOR MAĐARSKI ZLOČINAC,RATAR, F.BR.-.8121, DOS.BR.-.ELABORAT "ULAZAK" AKZA BAČKU I BARANJU

2990. TAMAS BELA VOJNI REFERENT U TURUt, F.BR.:11122, DOS.BR.:ELABORAT "PRINUDNI RACIAK ZA BAČKU I BARANJU

2991. TAMAS MATYAS POLICIJSKI NAREDNIK U VRBASU, F.BR.:9519, DOS.BR.:ELABORAT AK ZA BAČKU I BARANJU "LOGORI"

2992. TAMASI ANDRAS MAKO, OPŠTINSKI BELEŽNIK U STEPANOVIĆEVU, F.BR..-11123, DOS.BR. .'ELABORAT "PRINUDNI RAD" AK ZA BAČKU I BARANJU

2993. TANCOS (STEVANA) STEVAN STARI BEČEJ, MAĐARSKI ZLOČINAC U STAROM BEČEJU,SAJDŽIJSKI POMOĆNIK, F.BR.-.6319, DOS.BR.-.ELABORAT "RACIJA" AK ZA BAČKU I BARANJU

2994. TANCOS STEVAN STARI BEČEJ, MAĐARSKI ZLOČINAC U STAROM BEČEJU,CIGLAR, F.BR.:6318, DOS.BR.:ELABORAT "RACIJA" AK ZA BAČKU I BARANJU

2995. TANTNER KARLO PORUČNIK 2.MAĐARSKOG PEŠADIJSKOG PUKA, F.BR.:8341, DOS.BR.-.ELABORAT "ULAZAK" AK ZA BAČKU I BARANJU

TAPADO JOZSEF SEGEDIN, POLICIJSKI NAREDNIK 1.ČETE, F.BR.:4712, DOS.BR.:ELABORAT "RACIJA" AK ZA BAČKU I BARANJU

2997. TAR GYORGY SV.MILETIČ, MAĐARSKI ZLOČINAC, F.BR.:8369, DOS.BR.:ELABORAT "ULAZAK' AK ZA BAČKU I BARANJU

2998. TARIK SANDOR MAĐARSKI ZLOČINAC, F.BR.-.5066, DOS.BR.:ELABORAT AK ZA BAČKU i SARANJu - PRIJAVE MESNIH POVERENIŠTAVA

2999. TARJAN DR.GEZA SRESKI NAČELNIK U SOMBORU, F.BR.:11125, DOS.BR.:ELABORAT 'PRINUDNi RAD" AK ZA BAČKU I BARANJU

3000. TARJAN LAJOS OPŠTINSKI BELEŽNIK U BOGOJEVU, F.BR.:11126, DOS.BR..-ELABORAT "PRINUDNI RAD" AK ZA BAČKU I BARANJU ..

3001. TARKO STEVAN POLICIJSKI ČINOVNIK U SOMBORU, F.BR..-9495, DOS.BR..-ELABORAT A K ^ BAČKU I BARANJU "LOGORI"

3002. TARNAI LAJOS HORGOŠ, OPŠTINSKI ODBORNIK, F.BR.-.17871, DOS.BR.:ELABORAT "DEPORTACIJA" AK ZA BAČKU I BARANJU ^

3003. TASNADIGUORGY LEO ERDEU, ZAMENIK KOMANDANTA LOGORA U ŠARVARU,TRGOVAC, F.BH- DOS.BR.:ELABORAT "LOGORI" AK ZA BAČKU I BARANJU 131

3004. TASNADI JOZSEF NAREDNIK 20.POGRANIČNOG LOVAČKOG BATALJONA U SENTI, F.BR.-'2 41J ' DOS.BR.:4717 .

3005. TASSANYI JOZSEF KOMANDIR POLICIJSKE STANICE U CAKOVCU, F.BR.:24461, D O S . B R . ^

3006. TATAI JANOŠ POLICIJSKI NAREDNIK ISLEDNOG PODODSEKA U NOVOM SADU, F.BR-:96i* DOS.BR.:ELABORAT "ARMIJA" AK ZA BAČKU I BARANJU

3007-	TATICS ILIJA	MAĐARSKI ZLOČINAC,KROJAČ IZ NOVOG SADA, F.BR.:5006, DOS.BR.IELABORAT AK ZA BAČKU I BARANJU
3008.	TATRAI GYULA	POLICIJSKI NAREDNIK U STAROJ PALANCI, F.BR.:9077, DOS.BR.iELABORAT "ARMIJA" AK ZA BAČKU I BARANJU
3009.	TATRAI JANOŠ	POLICIJSKI NAREDNIK ISLEDNOG PODODSEKA U NOVOM SADU, F.BR.:9655, DOS.BR.iELABORAT "ARMIJA" AK ZA BAČKU I BARANJU
3010.	TAUSS FULOP ;	POŠTANSKI BELEŽNIK U SEKIĆU, F.BR.:11128, DOS.BR.iELABORAT "PRINUDNI RAD" AK ZA BAČKU I BARANJU
3011.	TAUSZ LASZLO	OPŠTINSKI BELEŽNIK U CRVENKI, F.BR.iI 1127, DOS.BR.iELABORAT "PRINUDNI RAD" AK ZA BAČKU I BARANJU
3012.	TEGLASI EVA ,	UČESNICA MASOVNOG ZLOČINA U MOŠORINU, F.BR.:26031/254, VIDI F.BR.4414-KONKOLY JOZEF
3013.	TEGLASI FERENC	UČESNIK MASOVNOG ZLOČINA U MOŠORINU, F.BR.:26031/39, VIDI F.BR.4414-KONKOLY JOZEF
3014.	TEGLASI KAROLY	UČESNIK MASOVNOG ZLOČINA U MOŠORINU, F.BR.:26031/144, VIDI F.BR.4414-KONKOLY JOZEF
3015.	TEGLASI LAJOS	UČESNIK MASOVNOG ZLOČINA U MOŠORINU, F.BR..-26031/40, VIDI F.BR.4414-KONKOLY JOZEF
3016.	TEGLASI PANNA	UČESNICA MASOVNOG ZLOČINA U MOŠORINU, F.BR.:26041/226, VIDI F.BR.4414-KONKOLY JOZEF
3017.	TEGUSI ROZALLIA	UČESNICA MASOVNOG ZLOČINA U MOŠORINU, F.BR.:26031/214, VIDI F.BR.4414-KONKOLY JOZEF
3018.	TEHER MATYAS	TOKAJ, MAĐARSKI ZLOČINAC,OPŠTINSKI PODBELEŽNIK U MARTONOŠU, F.BR.I8963, DOS.BR.iELABORATI "LOGORI" I "PRINUDNI RAD" AK ZA BAČKU I BARANJU
3019.	TELEKI JANOS	POTPORUČNIK,KOMANDIR RADNE ČETE BR.5040 U BUDIMPEŠTI, F.BR.H1129, DOS.BR.iELABORAT "PRINUDNI RAD" AK ZA BAČKU I BARANJU
3020.	TELEKI PETAR	MAĐARSKI ZLOČINAC U ČURUGU, F.BR.I6399, DOS.BR.iELABORAT "RACIJA" AK ZA BAČKU I BARANJU
3021.	TEMERI DR.JOZSEF	ČENGRAD, HONVEDSKI PORUČNIK,ADVOKAT, F.BR.:10107, DOS.BR.iELABORAT "ULAZAK" AK ZA BAČKU I BARANJU
3022.	TEMESI	AGENT MAĐARSKE POLITIČKE POLICIJE U SUBOTICI, F.BR.:10052, DOS.BR.iELABORAT "ARMIJA" AK ZA BAČKU I BARANJU
3023.	TEMESI AKOS	MAĐARSKI OPŠTINSKI BELEŽNIK, F.BR.I9032, DOS.BR.iELABORAT "LOGORI" AK ZA BAČKU I BARANJU
3024.	TEMUNOVICS IRMA	MAĐARSKI ZLOČINAC,DOMAĆICA, F.BR.:8015, DOS.BR.iELABORAT "ULAZAK" AK ZA BAČKU I BARANJU
3025.	TENES (TEMUNOVIĆ) JOSIF	BAJA, ČLAN ODBORA ZA ODVOĐENJE NA PRINUDNI RAD.SVEŠTENIK, F.BR.IL 1130, DOS.BR.iELABORAT "PRINUDNI RAD" AK ZA BAČKU I BARANJU
3026.	TERECKIMARTON	BAČKO PETROVO SELO, VOJNI REFERENT U BAČKOM PETROVCU, F.BR.:11131, DOS.BR.iELABORAT "PRINUDNI RAD" AK ZA BAČKU I BARANJU
3°27.	TERECSIK JANOS	VRŠAC, POLICIJSKI LOGORSKI STRAŽAR, F.BR.iI7990, DOS.BR.iELABORAT "KONCENTRACIONI I RADNI LOGORI" AK ZA BANAT
3028'	TEREK MARTON	MAĐARSKI ZLOČINAC,KNJIŽAR U STAROM BEČEJU, F.BR.:6468, DOS.BR.iELABORAT "RACIJA" AK ZA BAČKU I BARANJU
3q29.	TERGOVICSAKOS	PORUČNIK,KOMANDANT MAĐARSKOG TENKOVSKOG BATALJONA U BAČKOJ, F.BR.-.5737, INV.BR.I11000
3030-	TERNOVAC JANOS	LOK, MAĐARSKI ZLOČINAC U LOKU, F.BR.:6879, DOS.BR.iELABORAT "RACIJA" AK ZA BAČKU I BARANJU
3031•	TIGYI SANDOR	BANARANĐELOVO, MAĐARSKI GARDISTA, F.BR.:20560, DOS.BR.iELABORAT "MASOVNA UBISTVA" AK ZA BANAT

3032. TIHANYI DJULA — OPŠTINSKI ČINOVNIK U STAROM BEČEJU, F.BR.:4966, DOS.BR.iELAgfv, "RACIJA" AK ZA BAČKU I BARANJU RAT

3033. TILINKO ISTVAN — HORGOŠ, MAĐARSKI ZLOČINAC,PREDSEDNIK OPŠTINE, F BR -8961 DOS.BR.iELABORAT "LOGORI" AK ZA BAČKU I BARANJU

3034. TIMAR ISTVAN — KOMANDIR MAĐARSKE POLICIJE U ĐURĐEVU, F.BR.:9550 DOS BR • AK ZA BAČKU I BARANJU "LOGORI" ' ' "ELABOFE-

3035. TIMONYI — NAREDNIK MAĐARSKE VOJSKE U LOGORU U BAČKOJ TOPOLI F BR <>„ DOS.BR.iELABORAT AK ZA BAČKU I BARANJU "LOGORI" ' ' " 2 '

3036. TIRINGER ISTVAN — ZASTAVNIK ORGANIZACIJE "LEVENT" U TITELU, F.BR.H1137 DOS BR • "PRINUDNI RAD" AK ZA BAČKU I BARANJU ' ' „ELABOP;.

3037. TISAVELĐI SONOMAR LASLO STARI BECEJ, MAĐARSKI ZLOCINAC U STAROM BEČEJU EKONOM F.BR.16324, DOS.BR.iELABORAT "RACIJA" AK ZA BAČKU I BARANJU

3038. TISKI LAJOS — MAĐARSKI ZLOČINAC, F.BR.:10190, DOS.BR.iELABORAT "RACIJA" AK ZA r»* BARANJU

3039. TISSFERENCS ?ü — MAĐARSKI ZLOČINAC, F.BR.:7998, DOS.BR.iELABORAT "ULAZAK" AK ZA BARANJU ACKIJ

3040. TISZTA PISTA ^ — SRBOBRAN, MAĐARSKI POLICAJAC, F.BR.:8619, DOS.BR.iELABORATI "UUüik "PRINUDNI RAD" AK ZA BAČKU I BARANJU

3041. TISZTA PIŠTA — MAĐARSKI OPŠTINSKI POLICAJAC U SRBOBRANU, F.BR.:4914, DOS.BR.iELABORAT "RACIJA" AK ZA BAČKU I BARANJU

3042. TITELI MARTON — PORUČNIK 1.ČETE 5.PIONIRSKOG BATALJONA, F.BR.:4633, DOS.BR.IELABORA" AK ZA BAČKU I BARANJU-PRIJAVE MESNIH POVERENIŠTAVA

3043. TIZOCKI JOZSEF . — PREDSEDNIK OPŠTINE ADA, F.BR.:9454, DOS.BR.iELABORAT AK ZA BAČKU I BARANJU "LOGORI"

3044. TOBOLI ĐULA — RAZVODNIK RADNE ČETE BR.5028,NOSAČ U BUDIMPEŠTI, F.BR.il 1140, DOS.BR.iELABORAT "PRINUDNI RAD" AK ZA BAČKU I BARANJU

3045. TODOR ISTVAN — ČURUG, MAĐARSKI POLICIJSKI NAREDNIK U ČURUGU, F.BR.I9386, DOS.BR.iELABORATI AK ZA BAČKU I BARANJU "LOGORI" I "ARMIJA"

3046. TOJZAN ANTAL — MAĐARSKI OPŠTINSKI POLICAJAC U SRBOBRANU, F.BR.I4915, DOS.BR.iELABORAT "RACIJA" AK ZA BAČKU I BARANJU

3047. TOJZAN JOZEF — MAĐARSKI ZLOČINAC,TRGOVAC IZ SRBOBRANA, F.BR.:6282, DOS.BR.iELABORAT "RACIJA" AK ZA BAČKU I BARANJU

3048. TOKOS — REDOV 16.BATALJONA POGRANIČNIH LOVACA, F.BR.I4670, DOS.BR.IELABORAT AK ZA BAČKU I BARANJU-PRIJAVE MESNIH POVERENIŠTAVA

3049. TOLAS LAJOS — SVETOZAR MILETIĆ, MAĐARSKI ZLOČINAC,BIROŠ, F.BR.-.8403, DOS.BR.iELABORAT "ULAZAK" AK ZA BAČKU I BARANJU

3050. TOLDI JANOS — SENTA, ČLAN MAĐARSKE NARODNE STRAŽE,DRVODELJA, F.BR.:8562, DOS.BR.iELABORAT "ULAZAK" AK ZA BAČKU I BARANJU m,

3051. TOLDI KALMAN — MAĐARSKI ZLOČINAC, F.BR.I8250, DOS.BR.iELABORAT "ULAZAK" AK ZA BAO BARANJU 7A|cAk

3052. TOLDI MIHALY — MAĐARSKI ZLOČINAC,NADNIČAR, F.BR.I8249, DOS.BR.iELABORAT "ULA^ ZA BAČKU I BARANJU . .dqrAT

3053. TOLDYESI MENGY PAL — SRBOBRAN, MAĐARSKI ZLOČINAC,NADNIČAR, F.BR.18668, DOS.BR.:^ "ULAZAK" AK ZA BAČKU I BARANJU

3054. TOLGYESI JOZSEF — MAĐARSKI ZLOČINAC,PAPUČAR, F.BR.I9461, DOS.BR.iELABORAT AK ^ BARANJU "LOGORI"

3055. TOLGYESI LAJOS — MAĐARSKI ZLOČINAC,TRGOVAC U BAČKOJ TOPOLI, F.BR.:8426, DOS.BR.iELABORAT "ULAZAK" AK ZA BAČKU I BARANJU K> frt*

3056. TOLMACSI PETER — MAĐARSKI ZLOČINAC IZ KULE, F.BR.:8079, DOS.BR.iELABORAT "ULA^ BAČKU I BARANJU ... i

3057. TOMA FERENCZ — OPŠTINSKI REDAR U KAĆU, F.BR.I9732, DOS.BR.iELABORATI "ARMIJA "PRINUDNI RAD" AK ZA BAČKU I BARANJU

	TOMAS FERENC	KOMANDIR RADNE ČETE BR.5036, F.BR.:11141, DOS.BR.:ELABORAT "PRINUDNI RAD" AK ZA BAČKU I BARANJU
3059.	TOMASI DR.ANDRAS	KAPETAN MAĐARSKE POLICIJE U SUBOTICI, F.BR.:7997, DOS.BR.:ELABORAT "ULAZAK" AK ZA BAČKU I BARANJU
3060.	TOMASI MIHALY	NAREDNIIK MAĐARSKE POLICIJE U STAROM VRBASU, F.BR.:8092, DOS.BR.'.ELABORAT "ULAZAK" AK ZA BAČKU I BARANJU
3061-	TOMCSANYI ANTAL	ZAMENIK ŠEFA MAĐARSKE OBAVEŠTAJNE SLUŽBE ZA BAČKU, F.BR.:9045, DOS.BR.:ELABORAT "ARMIJA" AK ZA BAČKU I BARANJU
3062-	TOMINTONČIKA	SOMBOR, MAĐARSKI ZLOČINAC,ŠTAMPAR, F.BR.:8342, DOS.BR.:ELABORAT "ULAZAK' AK ZA BAČKU I BARANJU
3063.	TONCSI MIHALY	NADZORNIK RADNIKA RUDNIKA UGLJA U VARPALOTI, F.BR.:11143, DOS.BR.:ELABORAT "PRINUDNI RAD" AK ZA BAČKU I BARANJU
3064.	TOPAL DR. JOZSEF	ZAMENIK SRESKOG NAČELNIKA U SOMBORU, F.BR.:11144, DOS.BR.:ELABORAT "PRINUDNI RAD" AK ZA BAČKU I BARANJU
3065.	TOPAR GYORGY	UČESNIK MASOVNOG ZLOČINA U MOŠORINU, F.BR.:26031/41, VIDI F.BR.4414-KONKOLV JOZEF
3066.	TOPAR IMRE	MOŠORIN, MAĐARSKI ZLOČINAC U VILOVU,ZEMLJORADNIK, F.BR.:6899, DOS.SR.:ELABORAT "RACIJA" AK ZA BAČKU I BARANJU
3067.	TOPAR ISTVAN	UČESNIK MASOVNOG ZLOČINA U MOŠORINU, F.BR.:26031/42, VIDI F.BR.4414-KONKOLY JOZEF
3068.	TOPAR JANOS	UČESNIK MASOVNOG ZLOČINA U MOŠORINU, F.BR.:26031/145, VIDI F.BR.4414-KONKOLY JOZEF
3069.	TOPAR JULISKA	UČESNICA MASOVNOG ZLOČINA U MOŠORINU, F.BR.:26031/164, VIDI F.BR.4414-KONKOLY JOZEF
3070.	TOPAR KATICA	UČESNICA MASOVNOG ZLOČINA U MOŠORINU, F.BR.:26031/9, VIDI F.BR.4414-KONKOLY JOZEF
3071.	TOPAR KATICA	UČESNICA MASOVNOG ZLOČINA U MOŠORINU, F.BR.:26031/242, VIDI F.BR.4414-KONKOLY JOZEF
3072.	TOPAR KATICA	UČESNICA MASOVNOG ZLOČINA U MOŠORINU, F.BR..26031/244, VIDI F.BR.4414-KONKOLY JOZEF
3073.	TOPOLAY DR.	MAJOR,ČLAN RATNOG SUDA PRI GENERALŠTABU U BUDIMPEŠTI, F.BR.:21702, DOS.BR.:3817
3074.	TOPOLCSANYIDYULA	MAĐARSKI ZLOČINAC,KNJIŽAR, F.BR.:8240, DOS.BR,:ELABORAT "ULAZAK" AK ZA BAČKU I BARANJU
3075.	TOPOLCSANYI GYORGY	ČURUG, MAĐARSKI ZLOČINAC,TRGOVAC, F.BR.:10147, DOS.BR.:ELABORAT "RACIJA" AK ZA BAČKU I BARANJU
3076.	TORDA	PREDSEDNIK MAĐARSKOG PREKOG SUDA, F.BR.:11132, DOS.BR.:ELABORAT •PRINUDNI RAD" AK ZA BAČKU I BARANJU
3077.	TORJANACADAM	OPŠTINSKI POSLUŽITELJ, F.BR.:9760, DOS.BR,:ELABORAT "ARMIJA" AK ZA BAČKU I BARANJU, MAĐARSKI BUNJEVAC
3078	TORMAPETER	ČURUG, MAĐARSKI ZLOČINAC, F.BR.-.10148, DOS.BR.-.ELABORAT "RACIJA" AK ZA BAČKU I BARANJU
3079	TORNAI ISTVAN	HORGOŠ, OPŠTINSKI ODBORNIK, F.BR.:17880, DOS.BR.:ELABORAT" DEPORTACIJA" AK ZA BAČKU I BARANJU
3080	TORNYAI JANI	MAĐARSKI POLICAJAC, F.BR.:12377, DOS.BR.:ELABORAT "SISTEMATSKI TEROR" AK ZA BANAT
3081	TOROK	SOMBOR. PODNAREDNIK BICIKLISTIČKOG BATALJONA, F.BR.:4643, DOS.BR. :ELABORAT AK ZA BAČKU I BARANJU-PRIJAVE MESNIH POVERENIŠTAVA
3082.	TOROK	GENERAL-MAJOR,KOMANDANT 12.OPERATIVNE BRIGADE 4.MAĐARSKE BRIGADE, F.BR.:10082, DOS.BR.:ELABORAT "ULAZAK" AK ZA BAČKU I BARANJU
3083.	TOROK DR.LASZLO	MAĐARSKI PORUČNIK, F.BR.:4680, DOS.BR.:ELABORAT AK ZA BAČKU I BARANJU-PRIJAVE MESNIH POVERENIŠTAVA

3084.	TOROKERNO	BUDIMPEŠTA, MAĐARSKI HUSARSKI KAPETAN, F.BR.:4726, DOS.BR -Fi 4D "ULAZAK" I "RACIJA" AK ZA BAČKU I BARANJU " B[%;
3085.	TOROKGEZA	UČESNIK MASOVNOG ZLOČINA U MOŠORINU, F.BR.:26031/181 VIDIFRD KONKOLYJOZEF ' ,Ba4%
3086.	TOROK LAJOS	MAĐARSKI ZLOČINAC IZ KULE, F.BR.:8043, DOS.BR.:ELABORAT "ULA?*^ BAČKU I BARANJU ^ ^ " A K ^
3087.	TOROK LAJOS	UČESNIK MASOVNOG ZLOČINA U MOŠORINU, F.BR.:26031/187 VIDI F KONKOLYJOZEF ' R'4%
3088.	TOROK MATA	ADA, ČLAN TAJNOG VEĆA PETORICE, F.BR.:8491, DOS.BR.:ELABORAT <i AK ZA BAČKU I BARANJU
3089.	TOROK MATYAS	ADA, MAĐARSKI ZLOČINAC,RATAR, F.BR.:17813, DOS.BR.:ELABORAT "DEPORTACIJA" AK ZA BAČKU I BARANJU
3090.	TOROK MIHALY	UČESNIK MASOVNOG ZLOČINA U MOŠORINU, F.BR.:26031/38 VIDI F RR u, KONKOLY JOZEF ' H
3091.	TOROK N. , •	AGENT MAĐARSKE KONTRA-ŠPIJUNAŽE U NOVOM SADU, F.BR.:9727 DOS.BR.:ELABORAT "ARMIJA" AK ZA BAČKU I BARANJU
3092.	TOROK PAL , :	UČESNIK MASOVNOG ZLOČINA U MOŠORINU, F.BR.:26031/188, VIDI F BR4414 KONKOLYJOZEF
3093.	TOROK SZIMON i	UČESNIK MASOVNOG ZLOČINA U MOŠORINU, F.BR.:26031/148, VIDI F B KONKOLYJOZEF
3094.	TOROKI DR.LASZLO •	MAĐARSKI PORUČNIK, F.BR.:4682, DOS.BR.:ELABORAT AK ZA BAČKU I BARANJU-PRIJAVE MESNIH POVERENIŠTAVA
3095.	*TOROKI VIKTORIA*	. *UČESNICA MASOVNOG* ZLOČINA *U MOŠORINU,* F.BR.:2603t/23, VIDI F.BR.4414. KONKOLYJOZEF
3096.	TOT i	ZASTAVNIK POLICIJSKOG BATAUONA "DRAVA 2", F.BR.:21701, DOS.BR.:3817
3097.	TOT ADAM R2"	ŠEF ISLEDNE KANCELARIJE U NOVOSADSKOJ "ARMIJI", F.BR.:9770, DOS.BR.;ELABORAT "ARMIJA" AK ZA BAČKU I BARANJU
3098.	TOT AGOŠTON ; litj	MAĐARSKI ZLOČINAC,HONVEDSKI PORUČNIK 20/2.PEŠADIJSKOG PUKA IZ KALOČE, F.BR.:8078, DOS.BR.:ELABORAT "ULAZAK" AK ZA BAČKU I BARANJU
3099.	TOT ANDRAS •' ur	MAĐARSKI ZLOČINAC,BERBERIN, F.BR.:8137, DOS.BR.:ELABORAT "ULAZAK¹ AK ZA BAČKU I BARANJU
3100.	TOTANUSKA	ČURUG, ŽENA,POLICIJSKI AGENT, F.BR.:4829, DOS.BR..'ELABORATI 'RACIJA' I "LOGORI" AK ZA BAČKU I BARANJU
3101.	TOT DR.GYULA	SRESKI PODNAČELNIK U STAROM BEČEJU, F.BR.:4945, DOS.BR.:ELABORAT "RACIJA" AK ZA BAČKU I BARANJU
3102.	TOT DR. JOSIP	MAJOR,KOMANDANT ČAKOVAČKOG POLICIJSKOG BATALJONA "DRAVA 2", F.BR.:21700, DOS.BR.:3817 ^
3103.	TOT GABOR	MAĐARSKI ZLOČINAC U ĐURĐEVU, F.BR.:6513, DOS.BR.:ELABORAT "RACIJA M ZA BAČKU I BARANJU
3104.	TOT GYORGY	POLICIJSKI NAREDNIK ISLEDNOG PODODSEKA U NOVOM SADU, F.BR.SS56' DOS.BR.:ELABORAT "ARMIJA" AK ZA BAČKU I BARANJU J/V
3105.	TOT IMRE 'in 'i	PREDSEDNIK OPŠTINE U TEMERINU, F.BR.:4844, DOS.BR.:ELABORAT "RA^ AK ZA BAČKU I BARANJU
3106.	TOT IMRE	MAĐARSKI ZLOČINAC U STAROM BEČEJU,TRGOVAC, F.BR.:6334, DOS.BR.:ELABORAT "RACIJA" AK ZA BAČKU I BARANJU ačkU i
3107.	TOT ISTVAN	MAĐARSKI ZLOČINAC, F.BR.:6475, DOS.BR.:ELABORAT "RACIJA" AK ZA ö* BARANJU
3108.	TOT ISTVAN	SABADSALAS, PODNAREDNIK MAĐARSKE VOJSKE, F.BR.:11134, DOS.BR.:ELABORAT "PRINUDNI RAD" AK ZA BAČKU I BARANJU
3109.	TOT ISTVAN	UČESNIK MASOVNOG ZLOČINA U MOŠORINU, F.BR.:26031/115, VIDI F KONKOLYJOZEF
3110.	TOTIŠTAVAN	MAĐARSKI ZLOČINAC U STAROM BEČEJU,TRGOVAC, F.BR.:6328, DOS.BR.:ELABORAT "RACIJA" AK ZA BAČKU I BARANJU

3111-	TOTJANOS	MAĐARSKI ZLOČINAC U LOKU, F.BR.:6878, DOS.BR.iELABORAT "RACIJA" AK ZA BAČKU I BARANJU
3112.	TOT JANOS	UČESNIK MASOVNOG ZLOČINA U MOŠORINU, F.BR.:26031/179, VIDI F.BR.4414-KONKOLY JOZEF
3113.	TOTJENO	SENTA, MAĐARSKI ZLOČINAC,NADZORNIK PUTEVA, F.BR.;4790, DOS.BR.iELABORAT AK ZA BAČKU I BARANJU • PRIJAVE MESNIH POVERENIŠTAVA
3114-	TOT JENO	HORGOŠ, MAĐARSKI ZLOČINAC,BELEŽNIK, F.BR.:17867, DOS.BR.iELABORAT "DEPORTACIJA" AK ZA BAČKU I BARANJU
3115.	TOT JOSIP	MAĐARSKI ZLOČINAC,ADVOKAT, F.BR.I7592, DOS.BR.iELABORAT "ULAZAK" AK ZA BAČKU I BARANJU
3116.	TOTJOZSEF f K	STARE MORAVICE, MAĐARSKI ZLOČINAC,KOLAR, F.BR.I8444, DOS.BR.iELABORAT "ULAZAK" AK ZA BAČKU I BARANJU
3117.	TOTJOZSEF	ŽUPANSKI ČINOVNIK U SOMBORU, F.BR.H0025, DOS.BR.iELABORAT "ARMIJA" AK ZA BAČKU I BARANJU
3118.	TOTJZSEF	ČURUG, MAĐARSKI ZLOČINAC,ZLATAR, F.BR.I10149, DOS.BR.iELABORAT "RACIJA" AK ZA BAČKU I BARANJU
3119.	TOT KAROU	SRPSKA CRNJA, MAĐARSKI STRAŽAR RADNOG LOGORAU ČOKI, F.BR.:16210, DOS.BR.iELABORAT "KONCENTRACIONI I RADNI LOGORI "AK ZA BANAT
3120.	TOT KATICA	TEMETIN, MAĐARSKA ZLOČINKA,VOJNI REFERENT U BEGEČU, F.BR.:11133, DOS.BR.iELABORAT "PRINUDNI RAD" AK ZA BAČKU I BARANJU
3121.	TOT LASZLO	POLICIJSKI NAREDNIK ISLEDNOG PODODSEKA U NOVOM SADU, F.BR.I9660, DOS.BR.iELABORAT "ARMIJA" AK ZA BAČKU I BARANJU
3122.	TOT LASZLO	POLICIJSKI NAREDNIKU ČAKOVCU, F.BR.:13968, DOS.BR.:3684
3123.	TOT MIHAU	MAĐARSKI ZLOČINAC U ČURUGU, F.BR.:6400, DOS.BR.iELABORAT "RACIJA" AK ZA BAČKU I BARANJU
3124.	TOT PAL	LOK, POTPREDSEDNIK OPŠTINE U LOKU, F.BR.-.4874, DOS.BR.iELABORAT "RACIJA" AK ZA BAČKU I BARANJU
3125.	TOT UGYONKA NANDOR	SENTA, ČLAN MAĐARSKE NARODNE STRAŽE, F.BR.:8563, DOS.BR.iELABORAT "ULAZAK" AK ZA BAČKU I BARANJU
3126.	TOTH	ŽABAU, MAĐARSKA ZLOČINKA, F.BR.I6815, DOS.BR.iELABORAT "RACIJA" AK ZA BAČKU I BARANJU
3127.	TOTH	HONVEDSKI OFICIR,PRIPADNIK MAĐARSKE KONTRA-ŠPIJUNAŽE U SOMBORU, F.BR.il 0018, DOS.BR.iELABORAT "ARMIJA" AK ZA BAČKU I BARANJU
3128.	TOTH	FUNKCIONER MAĐARSKOG KONCENTRACIONOG LOGORA U ŠARVARU, F.BR.il 3969, DOS.BR.I3684
3129.	TOTH	POLICAJAC MAĐARSKOG KONCENTRACIONOG LOGORA "GARANJ", F.BR.H3970, DOS.BR.I3684
3130.	TOTH AGOSTAN	POLICIJSKI NAREDNIK ISLEDNOG PODODSEKA U NOVOM SADU, F.BR.:9653, DOS.BR.iELABORAT "ARMIJA" AK ZA BAČKU I BARANJU
3131.	*TOTH* DR.BELA	ZAMENIK SRESKOG NAČELNIKA *U* STAROM BEČEJU, F.BR.iI 1*145,* DOS.BR.iELABORAT "PRINUDNI RAD" AK ZA BAČKU I BARANJU
3132.	TOTH DR.ISTVAN	MAĐARSKI POLICIJSKI PRIPRAVNIK, F.BR.:4744, DOS.BR.iELABORAT AK ZA BAČKU I BARANJU-PRIJAVE MESNIH POVERENIŠTAVA
3133.	TOTH ERZSEBET	UČESNICA MASOVNOG ZLOČINA U MOŠORINU, F.BR.I26031/10, VIDI F.BR.4414-KONKOLY JOZEF
3134.	TOTH FERENCS	NAREDNIK U ISLEDNOM PODODSEKU U NOVOM SADU, F.BR.:9552, DOS.BR.iELABORAT AK ZA BAČKU I BARANJU "LOGORI"
3135.	TOTH FERENCZ	POLICIJSKI NAREDNIK ISLEDNOG PODODSEKA U NOVOM SADU, F.BR.:9657, DOS.BR.iELABORAT "ARMIJA" AK ZA BAČKU I BARANJU
	TOTH IMRE	ŽABAU, MAĐARSKI ZLOČINAC,ZEMLJORADNIK, F.BR.I6812, DOS.BR.iELABORAT "RACIJA" AK ZA BAČKU I BARANJU

3137. TOTH ISTVAN ZABAU, MAĐARSKI ZLOČINAC, F.BR.:6813

3138. TOTH JANOS MAĐARSKI ZLOČINAC,NADNIČAR IZ RUMENKE, F.BR.:5008, DOS.BR AK ZA BAČKU I BARANJU ^

3139. TOTH JANOS POLICIJSKI NAREDNIK ISLEDNOG PODODSEKA U NOVOM SADU F BR 'qR, DOS.BR.iELABORAT "ARMIJA" AK ZA BAČKU I BARANJU '

3140. TOTH JANOS UČESNIK MASOVNOG ZLOČINA U MOŠORINU, F.BR..-26031/43 VIDI F KONKOLY JOZEF

3141. TOTH JANOŠ POLICIJSKI NAREDNIK ISLEDNOG PODODSEKA U NOVOM SADU F BR •9fis DOS.BR.iELABORAT "ARMIJA" AK ZA BAČKU I BARANJU ' 9'

3142. TOTH JOZEF CETENY, POLICAJAC POLICIJSKE STANICE U PROSENJAKOVCU KOD MURc. SOBOTE, F.BR.117048, DOS.BR.I2121 iKE

3143. TOTH JOZSEF MAĐARSKI ZLOČINAC,KOČIJAŠ U KNEŽEVU, F.BR.:9494, DOS.BR.-ELABORJT ZA BAČKU I BARANJU "LOGORI" WT AK

3144. TOTH LAJOS NAREDNIK RADNE ČETE BR.5030,UČITELJ U ĐERU, F.BR.il 1146, DOS.BR.iELABORAT "PRINUDNI RAD" AK ZA BAČKU I BARANJU '

3145. TOTH LASZLO POLICIJSKI NAREDNIK ISLEDNOG PODODSEKA U NOVOM SADU, F.BR '9662 DOS.BR.iELABORAT "ARMIJA" AK ZA BAČKU I BARANJU " '

3146. TOTH PETER ŽABAU, MAĐARSKI ZLOČINAC,KRČMAR, F.BR.I6814, DOS.BR.IELABORAT "RACIJA" AK ZA BAČKU I BARANJU

3147. TOTH SANDOR MAĐARSKI ZLOČINAC U MOŠORINU I ŠAJKAŠU, F.BR.:4417, INV.BR.:9203

3148. TOTH SANDOR NOVI SAD, MAĐARSKI ZLOČINAC,KAMENOREZAC, F.BR.:9033, DOS.BR.iELABORAT "LOGORI" AK ZA BAČKU I BARANJU

3149. TOTH SANDOR OPŠTINSKI BELEŽNIK U SRBOBRANU, F.BR.il 1147, DOS.BR.iELABORAT "PRINUDNI RAD" AK ZA BAČKU I BARANJU

3150. TOTISASZEGI PAL BAČKA TOPOLA, MAĐARSKI ZLOČINAC,POSEDNIK, F.BR.:17922, DOS.BR.iELABORAT "DEPORTACIJA" AK ZA BAČKU I BARANJU

3151. TOTOSI SANDOR NOVI SAD, REDOV 16.BATALJONA POGRANIČNIH LOVACA, F.BR.I4612, DOS.BR.iELABORAT AK ZA BAČKU I BARANJU-PRIJAVE MESNIH POVERENIŠTAVA

3152. TOVARI FERENCZ TOLIG, NAREDNIK MAĐARSKE POLICIJE U BEGEČU, F.BR.:9097, DOS.BR.iELABORAT "ARMIJA" AK ZA BAČKU I BARANJU

3153. TRABAJKO ISTVAN MAĐARSKI ZLOČINAC, KROJAČ, F.BR.:8138, DOS.BR.iELABORAT "ULAZAK" AK ZA BAČKU I BARANJU

3154. TRIPOLSZKI ALADAR SENTA, GRADSKI ČINOVNIK, F.BR.:17812, DOS.BR.iELABORAT "DEPORTACIJA' AK ZA BAČKU I BARANJU

3155. TRUKA DR.JOZSEF SRESKI NAČELNIK U SOMBORU, F.BR.il 1163, DOS.BR.iELABORAT "PRINUDNI RAD" AK ZA BAČKU I BARANJU

3156. TRUNKVALTER ODON MORNARIČKI PUKOVNIK,KOMANDANT REČNE FLOTE U NOVOM SADU, F.BR.14647, DOS.BR.iELABORAT AK ZA BAČKU I BARANJU-PRIJAVE MESNIH POVERENIŠTAVA R•T

3157. TU MA ALADAR MAĐARSKI POLICIJSKI AGENT U NOVOM SADU, F.BR.:4751, DOS.BR.IELABU^ AK ZA BAČKU I BARANJU - PRIJAVE MESNIH POVERENIŠTAVA _ y

3158. TURA PETER ŽABAU, MAĐARSKI ZLOČINAC, F.BR.I6816, DOS.BR.iELABORAT "RACIJA M BAČKU I BARANJU oRA-

3159. TURANSKI EMIL MAĐARSKI POLICIJSKI AGENT U NOVOM SADU, F.BR.:8139, DOS.BR.:ELAtw "ULAZAK" AK ZA BAČKU I BARANJU . ^

3160. TURANY JOZSEF MAĐARSKI ZLOČINAC U ČURUGU, F.BR.:6401, DOS.BR.iELABORAT 'RACU« ZA BAČKU I BARANJU . nD, T

3161. TURI ISTVAN SRESKI PODNAČELNIK U STAROM BEČEJU, F.BR.:4946, DOS.BR.IELABOHA' •RACIJA" AK ZA BAČKU I BARANJU .

3162. TURI JOZSEF OPŠTINSKI BELEŽNIK U VAJSKOJ, F.BR.H1136, DOS.BR.iELABORAT "PRINUU RAD" AK ZA BAČKU I BARANJU

3163. TURIN. OFICIRSKI ZAMENIK ISLEDNOG PODODSEKA U NOVOM SADU, F.BR.:»®1' DOS BR.iELABORAT "ARMIJA" AK ZA BAČKU I BARANJU

	TURKOV ANUŠKA	SOMBOR, MAĐARSKI ZLOČINAC,SLUŽAVKAU SOMBORU, F.BR.:8343, DOS.BR.:ELABORAT "ULAZAK" AK ZA BAČKU I BARANJU
3165.	TURMEZEI DR.ISTVAN	ZAMENIK SRESKOG NAČELNIKA U ODŽACIMA, F.BR.:11162, DOS.BR.:ELABORAT "PRINUDNI RAD" AK ZA BAČKU I BARANJU
3166.	TURNER MARISKA	TITEL, MAĐARSKI ZLOČINAC,UČITELJICA U PENZIJI, F.BR.:6880, DOS.BR.:ELABORAT "RACIJA" AK ZA BAČKU I JARANJU
3167.	TURSZKI BABIKA	SOMBOR, MAĐARSKI ZLOČINAC,ZASTUPNIK OSIGURAVAJUĆEG DRUŠTVA "ROSIA FONSIER", F,BR.:8344, DOS.BR.:ELABORAT "ULAZAK" AK ZA BAČKU I BARANJU
3168.	TURSZKI ILONA	SOMBOR, MAĐARSKI ZLOČINAC,ČINOVNICA, F.BR.:8345, DOS.BR.:ELABORAT "ULAZAK" AK ZA BAČKU I BARANJU
3169.	TURU LAJOS	MAĐARSKI ZLOČINAC,PODNAREDNIK, F.BR.:7999, DOS.BR.:ELABORAT "ULAZAK" AK ZA BAČKU I BARANJU
3170.	TURZO LASZLO	VOJNI REFERENT U TURIJI, F.BR.:11148, DOS.BR.:ELABORAT "PRINUDNI RAD" AK ZA BAČKU I BARANJU
3171.	TUZOCKI JOZSEF	ADA, PREDSEDNIK OPŠTINE U ADI, F.BR.:11135, DOS.BR.:ELABORAT "PRINUDNI RAD" AK ZA BAČKU I BARANJU
3172.	UBORKAFERENC	ČURUG, OPŠTINSKI ČINOVNIK, F.BR.:4830, DOS.BR.:ELABORAT "RACIJA" AK ZA BAČKU I BARANJU
3173.	UBORKA JOSKA	ČURUG, MAĐARSKI ZLOČINAC,ZEMLJORADNIK, F.BR.:10151, DOS.BR.:ELABORAT "RACIJA" AK ZA BAČKU I BARANJU
3174.	UDVARHALYI NANDOR	BUDIMPEŠTA, MAĐARSKI ZLOČINAC,ADVOKAT, F.BR.:10209, DOS.BR.:ELABORAT "ULAZAK" AK ZA BAČKU I BARANJU
3175.	UGUKJOSKA	ČURUG, MAĐARSKI ZLOČINAC,ZEMLJORADNIK, F.BR.:10152, DOS.BR.:ELABORAT "RACIJA" AK ZA BAČKU I BARANJU
3176.	UGRI ANTAL	MAĐARSKI POLICAJAC, F.BR.:22247, DOS.BR.:ELABORAT "MASOVNA UBISTVA" AK ZA BANAT
3177.	UGRI MIHALY	GUOMBO, MAĐARSKI ŠTABNI NAREDNIK, F.BR.:9053, DOS.BR.:ELABORATI "ARMIJA" I "ULAZAK" AK ZA BAČKU I BARANJU
3178.	UJFALUSIGEZA .	KONJIČKI KAPETAN,ČLAN VOJNOG SUDA U SENTI, F.BR.:9696, DOS.BR.:ELABORAT 'ARMIJA" AK ZA BAČKU I BARANJU
3179.	UJSZILASI	HONVEDSKI MAJOR, F.BR.:10094, DOS.BR.:ELABORAT "ULAZAK" AK ZA BAČKU I BARANJU
3180.	UJVARI	ČLAN LOGORA U ŠARVARU, F.BR.:9434, DOS.BR.:ELABORAT AK ZA BAČKU I BARANJU "LOGORI"
3181.	U J VARI BELA	POTPORUČNIK RADNE ČETE U FABRICI "HUNGARIA", F.BR.:11160, DOS.BR.:ELABORAT "PRINUDNI RAD" AK ZA BAČKU I BARANJU
3182.	UJVARI JENO	POLICIJSKI NAREDNIK ISLEDNOG PODODSEKA U NOVOM SADU, F.BR.:9667, DOS.BR.:ELABORAT 'ARMIJA" AK ZA BAČKU I BARANJU
3183.	UJVARI JOZSEF	ČURUG, MAĐARSKI ZLOČINAC,ZLATAR, F.BR.:10153, DOS.BR.:ELABORAT "RACIJA" AK ZA BAČKU I BARANJU
3184.	UJVARI KAROLY	MAĐARSKI ZLOČINAC,STOLAR, F.BR.:9757, DOS.BR.:ELABORAT "ARMIJA" AK ZA BAČKU I BARANJU
3185.	UJVARI MIHALY	SRBOBRAN, MAĐARSKI ZLOČINAC,TRGOVAC, F.BR.:8620, DOS.BR.:ELABORAT "ULAZAK" AK ZA BAČKU I BARANJU
3186.	ULRICH GYULA	MAĐARSKI GRADSKI UPRAVNI SAVETNIK U NOVOM SADU, F.BR.:4757, DOS.BR.:ELABORAT AK ZA BAČKU I BARANJU - PRIJAVE MESNIH POVERENIŠTAVA
3187.	UNGAR baron	PUKOVNIK,KOMANDANT PUKA MAĐARSKE VOJSKE, F.BR.:10087, DOS.BR.:ELABORAT "ULAZAK'AK ZA BAČKU I BARANJU
	URAČ PETER	MAĐARSKI ZLOČINAC,TRGOVAČKI POMOĆNIK IZ ĐURĐEVA, F.BR.:6534, DOS.BR.:ELABORAT "RACIJA" AK ZA BAČKU I BARANJU

3189. URBAN SRESKI NAČELNIK, F.BR.:9498, DOS.BR 'ELABORAT AK ZA BAČKU I BARAM , "LOGORI"

3190. URBAN FERENC MAĐARSKI ZLOČINAC U ČURUGU, F.BR.:6410, DOS.BR.iELABORAT "RACIJA* ZA BAČKU I BARANJU

3191. URBAN FERENC MAĐARSKI ZLOČINAC U PADEJU, F.BR.H2379, DOS.BR.iELABORAT "SISTEMATSKI TEROR" AK ZA BANAT

3192. URBAN JANOS ČURUG, MAĐARSKI ZLOČINAC,ZEMLJORADNIK, F.BR..-10154 DOS.BR.iELABORAT "RACIJA" AK ZA BAČKU I BARANJU

3193. URBAN JOZSEF (JOSKA) ČURUG, MAĐARSKI ZLOČINAC,RATAR, F.BR.H0155, DOS.BR 'ELABORAT "RACIJA" AK ZA BAČKU I BARANJU

3194. URBAN MATE MAĐARSKI POLICAJAC U PADEJU, F.BR.:12378, DOS.BR.iELABORAT "SISTEMATSKI TEROR" AK ZA BANAT

3195. URBAN MIHALY CURUG, MAĐARSKI ZLOCINAC,NADNIČAR, F.BR.I10156, DOS.BR 'ELABORAT "RACIJA" AK ZA BAČKU I BARANJU

3196. URBAN SANDOR CURUG, MAĐARSKI ZLOCINAC,RATAR, F.BR.:10157, DOS.BR.iELABORAT "RACIJA" AK ZA BAČKU I BARANJU

3197. URGE MIHALY SRBOBRAN, ČLAN MAĐARSKE NARODNE STRAŽE, F.BR.:8637, DOS.BR.iELABORAT "ULAZAK" AK ZA BAČKU I BARANJU

3198. URI MIHALY MAĐARSKI ZLOČINAC,SLUGA, F.BR.:8251, DOS.BR.iELABORAT "ULAZAK" AK ZA BAČKU I BARANJU

3199. URMOS ISTVAN ČURUG, MAĐARSKI ZLOČINAC,OPŠTINSKI POGLAVAR, F.BR.:6915, DOS.BR.iELABORAT "RACIJA" AK ZA BAČKU I BARANJU

3200. UTCZAI JOZSEF MAĐARSKI POLICIJSKI AGENT, F.BR.:9711, DOS.BR.iELABORAT "ARMIJA" AK ZA BAČKU I BARANJU

3201. UTRI BELA NAREDNIK MAĐARSKE VOJSKE,GVOŽĐARIZ BAJE, F.BR.-.11159, DOS.BR.iELABORAT "PRINUDNI RAD" AK ZA BAČKU I BARANJU

3202. VADOC LAJOS MAĐARSKI ZLOČINAC,STOLAR IZ KULE, F.BR.I8060, DOS.BR.iELABORAT "ULAZAK" AK ZA BAČKU I BARANJU

3203. VAGI MARTIN NAREDNIK POLICIJSKE STANICE U ČAKOVCU, F.BR.:24466, DOS.BR.:5002

3204. VAGNER DR.KAROLY GYORGY ADVOKAT I JAVNI BELEŽNIK U NOVOM SADU, F.BR.I4981, DOS.BR.iELABORAT AK ZA BAČKU I BARANJU - PRIJAVE MESNIH POVERENIŠTAVA

3205. VAGNER DR.PETER ADVOKAT IZ NOVOG SADA, F.BR.:4982, DOS.BR.iELABORAT AK ZA BAČKU I BARANJU - PRIJAVE MESNIH POVERENIŠTAVA

3206. VAGNER GYORGY MAĐARSKI ZLOČINAC,INŽENJER GRAĐEVINSKOG PREDUZEĆA, F.BR.:906Z DOS.BR.iELABORAT "ARMIJA" AK ZA BAČKU I BARANJU

3207. VAGYZOLTAN HONVEDSKI KAPETAN I ČLAN MAĐARSKE KONTRA-ŠPIJUNAŽE U SUBOTICI, F.BR.I10039, DOS.BR.iELABORAT "ARMIJA" AK ZA BAČKU I BARANJU

3208. VAJAND DR. MAĐARSKI POLICIJSKI SAVETNIK, F.BR.I9006, DOS.BR.iELABORAT "LOGOHI ZA BAČKU I BARANJU

3209. VAJDA JOZSEF STARA KANJIŽA, MAĐARSKI ZLOČINAC,TRGOVAČKI POMOĆNIK, F.BR.:K>« • DOS.BR.iELABORAT "ULAZAK" AK ZA BAČKU I BARANJU

3210. VAJNAI DR. PRIPADNIK MAĐARSKOG ISLEDNOG PODODSEKA U NOVOM SADU, F.BH- DOS.BR.iELABORAT "ARMIJA" AK ZA BAČKU I BARANJU

3211. VAJO SANDOR OPŠTINSKI BELEŽNIK U NOVOJ PALANCI, F.BR.:10332, DOS.BR.iELABun "PRINUDNI RAD" AK ZA BAČKU I BARANJU

3212. VAKACS JOZSEF ABOU, KOMANDANT MESNE POLICIJE U BAČKOM PETROVCU, F.BR.:™« DOS.BR.iELABORAT "ARMIJA" AK ZA BAČKU I BARANJU

3213. VALET KAMILO SOMBOR, REZERVNI OFICIR,CLAN MAĐARSKE KONTRA-ŠPIJUNAZE U SOMBORU,ČINOVNIK, F.BR.I7598, DOS.BR.iELABORATI "ULAZAK" I "ARM¹^ ZA BAČKU I BARANJU

3214. VALKA JOSKA MAĐARSKI ZLOČINAC IZ KULE, F.BR.:8061, DOS.BR.iELABORAT "ULAZAK' BAČKU I BARANJU

	VALLA ISTVAN	POTPUKOVNIK,KOMANDANT MAĐARSKE VOJSKE U NOVOM SADU, F.BR..-4599, DOS.BR.;ELABORAT AKZA BAČKU I BARANJU-PRIJAVE MESNIH POVERENIŠTAVA
3216.	VAMOS JANOS	SENTA, MAĐARSKI ZLOČINAC,GRADSKI NAČELNIK 1 NARODNI POSLANIK, F.BR.-.8533, DOS.BR.-.ELABORAT "ULAZAK" AK ZA BAČKU I BARANJU
3217.	VANDOR ANTAL	DAVOD, DNEVNIČAR OPŠTINSKOG POGLAVARSTVA, F.BR.:10334, DOS.BR.:ELABORAT "PRINUDNI RAD" AK ZA BAČKU I BARANJU
3218.	VARADI GEZA	MAĐARSKI ZLOČINAC,PUTAR IZ KULE, F.BR.:8062, *DOS.BR.:ELABORAT "ULAZAK"* AK ZA BAČKU I BARANJU
3219.	VARADI ROBERT	VELIKA KIKINDA, ŠEF KRIVIČNE POLICIJE U PANČEVU, F.BR.:12538, DOS.BR.-.ELABORAT "SISTEMATKI TEROR" AK ZA BANAT
3220.	VARADU	DETEKTIV POLICIJSKE STANICE U ČAKOVCU, F.BR.:14038, DOS.BR.:3684
3221.	VARGA	MAĐARSKI POLICAJAC U ŽABLJU, F.BR.:4690, DOS.BR.:ELABORAT "RACIJA" AK ZA BAČKU I BARANJU
3222.	VARGA	MAĐARSKI *POLICAJAC* U LOGORU U BAČKOJ TOPOLI, F.BR..-9428, DOS.BR.:ELABORAT AK ZA BAČKU I BARANJU "LOGORI"
3223.	VARGA	LOGORSKI STRAŽAR, F.BR.-.20583, DOS.BR.'.ELABORAT "MASOVNA UBISTVA" AK ZA BANAT
3224.	VARGA ANDRAS	MAĐARSKI ZLOČINAC,OPŠTINSKI REDAR, F.BR.:8063, DOS.BR.:ELABORAT "ULAZAK" AK ZA BAČKU I BARANJU
3225.	VARGA ANUSKA	ČURUG, MAĐARSKI ZLOČINAC IZ ČURUGA,DOMAĆICA, F.BR.:6971, DOS.BR..-ELABORAT "RACIJA" AK ZA BAČKU I BARANJU
3226.	VARGA BELA	ČURUG, MAĐARSKI ZLOČINAC IZ ČURUGA,NADNIČAR, F.BR.-.6972, DOS.BR.:ELABORAT "RACIJA" AK ZA BAČKU I BARANJU
3227.	VARGA BELA	HONVEDSKI PORUČNIK,POMOĆNIK KOMANDANTA GRADA SOMBORA, F.BR.:10014, DOS.BR.:ELABORATI "ARMIJA" I "ULAZAK" AK ZA BAČKU I BARANJU
3228.	VARGA BORISKAKANYA	MAĐARSKI ZLOČINAC,DOMAĆICA, F.BR.:9468, DOS.BR.:ELABORAT AK ZA BAČKU I BARANJU "LOGORI"
3229.	VARGA ĐULA	MAĐARSKI ZLOČINAC IZ HORGOŠA, F.BR.:8021, DOS.BR.:ELABORAT "ULAZAK" AK ZA BAČKU I BARANJU
3230.	VARGA ELEK JANOS	ČURUG, OPŠTINSKI REDAR, F.BR.:4802, DOS.BR.:ELABORAT "RACIJA" AK ZA BAČKU I BARANJU
3231.	VARGA F.MIHALY	UČESNIK MASOVNOG ZLOČINA U MOŠORINU, F.BR.:26031/124, VIDI F.BR.4414-KONKOLY JOZEF
3232.	VARGA FERENC	OPŠTINSKI ODBORNIK U LOKU, F.BR.:4879, DOS.BR.:ELABORAT "RACIJA" AK ZA BAČKU I BARANJU
3233.	VARGA FERENC-mlađi	MAĐARSKI ZLOČINAC U ČURUGU, F.BR.:6408, DOS.BR.:ELABORAT "RACIJA" AK ZA BAČKU I BARANJU
3234.	VARGA FERENCS	POLICIJSKI NAREDNIK ISLEDNOG PODODSEKA U NOVOM SADU, F.BR.:9663, D.OS.BR.:ELABORAT "ARMIJA" AK ZA BAČKU I BARANJU
3235.	VARGA FERENC-stariji	MAĐARSKI ZLOČINAC U ČURUGU, F.BR.:6407, DOS.BR.:ELABORAT "RACIJA" AK ZA BAČKU I BARANJU
3236.	VARGA FERENCZ	SRBOBRAN, MAĐARSKI ZLOČINAC, F.BR.:8629, DOS.BR.:ELABORAT "ULAZAK" AK ZA BAČKU I BARANJU
3237.	VARGA FERIKA	MAĐARSKI ZLOČINAC,BRAVAR, F.BR.-.8216, DOS.BR.:ELABORAT "ULAZAK" AK ZA BAČKU I BARANJU
3238.	VARGA GYULA	NAREDNIK,FUNKCIONER KONCENTRACIONOG LOGORA U ŠAPRONJU, F.BR.-.13971, DOS.BR.:3684
3239.	VARGA GYULDA	*OPŠTINSKI BELEŽNIK U* ČURUGU, F.BR.:4801, DOS.BR.:ELABORATI "RACIJA" I "PRINUDNI RAD" AK ZA BAČKU I BARANJU
3240.	VARGA ILES	MAĐARSKI ZLOČINAC U ČURUGU,ZEMLJORADNIK, F.BR.:6973, DOS.BR.:ELABORAT "RACIJA" AK ZA BAČKU I BARANJU

3241. VARGA IMRE GRANIČAR 16.BATALJ0NA MAĐARSKIH POGRANIČNIH LOVACA U NOVOM F.BR.:6485, DOS.BR.iELABORAT "RACIJA" AK ZA BAČKU I BARANJU ^

3242. VARGA IMRE ČURUG, MAĐARSKI ZLOČINAC IZ ČURUGA,ZEMLJORADNIK, F.BR.'69$_{74}$ DOS.BR.iELABORAT "RACIJA" AK ZA BAČKU I BARANJU

3243. VARGA ISTENES ISTVAN MAĐARSKI ZLOČINAC,OPŠTINSKI REDAR U ČURUGU, F.BR.:8214 DOS.BR.iELABORATI "ULAZAK" I "ARMIJA" AK ZA BAČKU I BARANJU

3244. VARGA ISTENES ROSA MAĐARSKI ZLOČINAC,DOMAĆICA, F.BR.:6975, DOS.BR.iELABORAT" 'RACIJA- AK ZA BAČKU I BARANJU

3245. VARGA ISTVAN POLICAJAC ISLEDNOG PODODSEKA U NOVOM SADU, F.BR.:9664 DOS.BR.iELABORAT "ARMIJA" AK ZA BAČKU I BARANJU

3246. VARGA ISTVAN POLICAJAC ISLEDNOG PODODSEKA U NOVOM SADU, F.BR.:9665 DOS.BR.iELABORAT "ARMIJA" AK ZA BAČKU I BARANJU

3247. VARGA JANOS ČURUG, OPŠTINSKI REDAR U ČURUGU, F.BR.:4813, DOS.BR.iELABORAT "RACIJA" AK ZA BAČKU I BARANJU

3248. VARGA JANOS MAĐARSKI ZLOČINAC,MESAR U NOVOM SADU, F.BR.:4988, DOS.BR "ELABORar AK ZA BAČKU I BARANJU-PRIJAVE MESNIH POVERENIŠTAVA "

3249. VARGA JANOS MAĐARSKI ZLOČINAC,OPŠTINSKI REDAR IZ STAROG VRBASA, F.BR.-8090 DOS.BR.iELABORAT "ULAZAK" AK ZA BAČKU I BARANJU

3250. VARGA JANOS MAĐARSKI ZLOČINAC,GOSTIONIČAR, F.BR.:8205, DOS.BR.iELABORAT 'ULAZAK' AK ZA BAČKU I BARANJU

3251. VARGA JOSZEF MAĐARSKI ZLOČINAC, F.BR.:8185, DOS.BR.iELABORAT "ULAZAK" AK ZA BAČKU I BARANJU

3252. VARGA JOZSEF NADJSABAT, MAĐARSKI POLICIJSKI NAREDNIK, F.BR.:4716, DOS.BR.iELABORATI "RACIJA","LOGORI" I "ARMIJA" AK ZA BAČKU I BARANJU

3253. VARGA JOZSEF MAĐARSKI ZLOČINAC,TRGOVAC IZ HORGOŠA, F.BR.:8022, DOS.BR.iELABORAT "ULAZAK" AK ZA BAČKU I BARANJU

3254. VARGA JULISKA UČESNICA MASOVNOG ZLOČINA U MOŠORINU, F.BR.:26031/240, VIDI F.BR.4414-KONKOLY JOZEF

3255. VARGA KALCIK GAREVAC, NATPORUČNIK,KOMANDANT 39.BATERIJE, F.BR.:25457, DOS.BR.:5441

3256. VARGA LASZLO OPŠTINSKI BELEŽNIK U BAČKOM GRADIŠTU, F.BR.:10336, DOS.BR.iELABORAT "PRINUDNI RAD" AK ZA BAČKU I BARANJU

3257. VARGA MARTON MAĐARSKI ZLOČINAC U ČURUGU, F.BR.:6409, DOS.BR.iELABORAT "RACIJA" AK ZA BAČKU I BARANJU

3258. VARGA MIHALY MOL, MAĐARSKI ZLOČINAC,OPŠTINSKI BELEŽNIK U MOLU, F.BR.:8686, DOS.BR.iELABORAT "ULAZAK" AK ZA BAČKU I BARANJU .

3259. VARGA MIHALY MAĐARSKI ZLOČINAC,ADVOKAT, F.BR.:9469, DOS.BR.iELABORAT AK ZA BAČKU BARANJU "LOGORI"

3260. VARGA MIHAU-MIŠA MAĐARSKI ZLOČINAC,MESAR, F.BR.:8108, DOS.BR.iELABORAT "ULAZAK" AK^ BAČKU I BARANJU

3261. VARGA N. POLICIJSKI NAREDNIK U BELTINCU, F.BR.:17063, DOS.BR.:3459 ^

3262. VARGA PETER MAĐARSKI ZLOČINAC,MESAR, F.BR.:8107, DOS.BR.iELABORAT "ULAZAK M BAČKU I BARANJU

3263. VARGA SANDOR UČITELJ U GOSPOĐINCIMA, F.BR.:4841, DOS.BR.iELABORAT AK ZA BAOiw BARANJU „nAT-PRINUD"[1]

3264. VARGA VILMA OPŠTINSKA ČINOVNICA U KULPINU, F.BR.:10335, DOS.BR.iELABORA I rn RAD" AK ZA BAČKU I BARANJU nnTACIJA' ^

3265. VARI (VEBER) ISTVAN POTPREDSEDNIK OPŠTINE, F.BR..-17833, DOS.BR.iELABORAT "DEPOHim ZA BAČKU I BARANJU . nU

3266. VARKONYI HONVEDSKI KAPETAN I ČLAN MAĐARSKE KONTRA-ŠPIJUNAZE U NOVUM ^ SADU,PROFESOR, F.BR.:10040, DOS.BR.iELABORATI "ARMIJA" I "ULAZAK BAČKU I BARANJU

3267-	VARNO MIHALY	SRBOBRAN, MAĐARSKI ZLOČINAC,NADNIČAR, F.BR.:8597, DOS.BR.:ELABORAT "ULAZAK" AK ZA BAČKU I BARANJU
3268.	VARNYU ISTVAN	SRBOBRAN, MAĐARSKI ZLOČINAC,NADNIČAR, F.BR.:8598, DOS.BR.-.ELABORAT "ULAZAK" AK ZA BAČKU I BARANJU
	VARNYU MIHALY	MAĐARSKI POLICAJAC U STAROM BEČEJU, F.BR..-4938, DOS.BR..-ELABORAT "RACIJA" AK ZA BAČKU I BARANJU
3270.	VARNYU MIHALY	OPŠTINSKI BELEŽNIK U STAROM BEČEJU,'F.BR.:10337, DOS.BR.:ELABORAT "PRINUDNI RAD" AK ZA BAČKU I BARANJU
327).	VARSANY SANDOR	NOVI SAD, MAĐARSKI ZLOČINAC,FIJAKERISTA, F.BR.:9005, DOS.BR.:ELABORAT "LOGORI" AK ZA BAČKU I BARANJU
32,2.	VARSANYI MIHALY	OPŠTINSKI BELEŽNIK U RIĐICI, F.BR.:10338, DOS.BR..-ELABORAT "PRINUDNI RAD" AK ZA BAČKU I BARANJU
3273	VAS DANIEL	MAĐARSKI POLICAJAC U BAČKOM PETROVCU, F.BR.-.10004, DOS.BR.:ELABORAT "ARMIJA" AK ZA BAČKU I BARANJU
3274.	VAS LAJOS	OPŠTINSKI BELEŽNIK U BAČKOM PETROVOM SELU, F.BR.:10340, DOS.BR.:ELABORAT "PRINUDNI RAD" AK ZA BAČKU I BARANJU
3275.	VAS LASZLO	VOJNI REFERENT U PETROVCU, F.BR.:10341, DOS.BR.:ELABORAT "PRINUDNI RAD"AK ZA BAČKU I BARANJU
3276.	VAS SANDOR	HORGOŠ, OPŠTINSKI ODBORNIK, F.BR.:17879, DOS.BR.:ELABORAT" DEPORTACIJA" AK ZA BAČKU I BARANJU
3277.	VASEK IMRE	SOMBOR, MAĐARSKI ZLOČINAC,VETERINAR, F.BR.:7627, DOS.BR.:ELABORAT "ULAZAK" AK ZA BAČKU I BARANJU
3278.	VASNANY	MAĐARSKI POTPORUČNIK, F.BR.:4659, DOS.BR.:ELABORAT AK ZA BAČKU I BARANJU-PRIJAVE MESNIH POVERENIŠTAVA
3279.	VASTAG FERENZ "FERI"	PADEJ, MAĐARSKI POLICAJAC, F.BR.:20573, DOS.BR.:ELABORAT "MASOVNA UBISTVA" AK ZA BANAT
3280.	VASVARI	PUKOVNIK MAĐARSKE VOJSKE,KOMANDANT 7.HONVEDSKOG PUKA, F.BR.:8217, DOS.BR.:ELABORAT "ULAZAK" AK ZA BAČKU I BARANJU
3281.	VASVARI KAROLY	GENERALŠTABNI POTPUKOVNIK, F.BR.:4585, DOS.BR.:ELABORAT AK ZA BAČKU I BARANJU-PRIJAVE MESNIH POVERENIŠTAVA
3282.	VAŠ JENE	MAĐARSKI ZLOČINAC,TRGOVAC IZ HORGOŠA, F.BR.:8023, DOS.BR.:ELABORAT "ULAZAK" AK ZA BAČKU I BARANJU
3283.	VAŠ ZOLTAN	MAĐARSKI ZLOČINAC,POSEDNIK IZ HORGOŠA, F.BR.:8024, DOS.BR.:ELABORAT "ULAZAK" AK ZA BAČKU I BARANJU
3284.	VAŠAŠ JOŽEF	MAĐARSKI ZLOČINAC,CIPELAR IZ STAROG BEČEJA, F.BR.:6419, DOS.BR.:ELABORAT "RACIJA" AK ZA BAČKU I BARANJU
3285.	VAŠVARI LASLO	MAĐARSKI ZLOČINAC,ŠUMARSKI INŽENJER,ŠEF ŠUMSKE UPRAVE, F.BR.:7950, DOS.BR.:ELABORAT "ULAZAK" AK ZA BAČKU I BARANJU
3286.	VATAYI ANTAL	GENERAL-MAJOR,KOMANDANT MAĐARSKE BRIGADE U BAČU, F.BR.:10081, DOS.BR.:ELABORAT "ULAZAK" AK ZA BAČKU I BARANJU
3287.	VEBER DR.ĐULA	MAĐARSKI PREDSEDNIK OPŠTINE U SUBOTICI, F.BR.:8000, DOS.BR.:ELABORAT "ULAZAK" AK ZA BAČKU I BARANJU
3288.	VECSEI NANDOR	MAĐARSKI ZLOČINAC,DRVAR IZ TITELA, F.BR.:4997, DOS.BR.:ELABORAT AK ZA BAČKU I BARANJU - PRIJAVE MESNIH POVERENIŠTAVA
3289-	VECSERA ANDRAS	MAĐARSKI ZLOČINAC U VILOVU, F.BR.:6902, DOS.BR.:ELABORAT "RACIJA" AK ZA BAČKU I BARANJU
3290	VECSERA PAL	MAĐARSKI ZLOČINAC U VILOVU, F.BR.:6903, DOS.BR.:ELABORAT "RACIJA" AK ZA BAČKU I BARANJU
3291	VECSI	MAĐARSKI PUKOVNIK, F.BR.:4660, DOS.BR.:ELABORAT AK ZA BAČKU I BARANJU-PRIJAVE MESNIH POVERENIŠTAVA
3292	VECSI IMRE	MAĐARSKI ZLOČINAC U MOŠORINU, F.BR..-4415, INV.BR.:9203

3293.	VECSI JANOS	NAREDNIK POLICIJE U GOSPOĐINCIMA, F.BR.-.4842, DOS.BR.'.ELABORAT BAČKU I BARANJU
3294.	VEGH DEZSO	SLUŽBENIK LOGORA U BAČKOJ TOPOLI, F.BR.:9422, DOS.BR.:f EWBOR ATAK2A BAČKU I BARANJU "LOGORI"
3295.	VEGI LASZLO	BUDIMPEŠTA, KOMANDIR ČETE U HODMEZERVAŠARHELJU F BR -im DOS.BR.:ELABORAT "PRINUDNI RAD" AK ZA BAČKU I BARANJU " '
3296.	VEGVARI ANTAL	POLICAJAC ISLEDNOG PODODSEKA U NOVOM SADU, F.BR.-.9669 DOS.BR.:ELABORAT "ARMIJA" AK ZA BAČKU I BARANJU
3297.	VEGVARI LASZLO	MAĐARSKI POMOĆNI OFICIR, F.BR.:4653, DOS.BR.:ELABORAT AK ZABAč BARANJU-PRIJAVE MESNIH POVERENIŠTAVA
3298.	VEGYELEK GYULA	TITEL, OPŠTINSKI REDAR U TITELU, F.BR.:10345, DOS.BR.:ELABORAT" RAD" AK ZA BAČKU I BARANJU
3299.	VEKASS BERTALAN	PORUČNIK,ČLAN MAĐARSKOG PREKOG VOJNOG SUDA U NOVOM SADU F.BR.:9705, DOS.BR.:ELABORAT "ARMIJA" AK ZA BAČKU I BARANJU
3300.	VELIN DR.BERTALAN	SANTOVO, REZERVNI OFICIR,ADVOKAT, F.BR.:10213, DOS.BR 'ELABORAT "ULAZAK" AK ZA BAČKU I BARANJU
3301.	VENDIGUSZTI	MAĐARSKI VOJNIK,MESAR I GOSTIONIČAR, F.BR.:9751, DOS.BR..'ELABORAT "ARMIJA" AK ZA BAČKU I BARANJU
3302.	VERBAI SLUKS DR.ISTVAN	PORUČNIK,KOMANDIR RADNE ČETE, F.BR.:10349, DOS.BR.:ELAB0RAT "PRINUDNI RAD" AK ZA BAČKU I BARANJU
3303.	VEREB BERTALAN	POLICIJSKI NAREDNIK ISLEDNOG PODODSEKA U NOVOM SADU, F.BR.:9668 DOS.BR.-.ELABORAT "ARMIJA" AK ZA BAČKU I BARANJU
3304.	VEREB JOSKA	MAĐARSKI ZLOČINAC,RATAR, F.BR.:8295, DOS.BR.:ELABORAT "ULAZAK" AK ZA BAČKU I BARANJU
3305.	VERES ANDRAS	JAZOVO, MAĐARSKI POLICAJAC,LOGORSKI STRAŽAR, F.BR.: 10796, DOS.BR.:ELABORAT "SISTEMATSKI TEROR" AKZA BAČKU I BARANJU
3306.	VERES JANOS	SOMBOR, MAĐARSKI ZLOČINAC,NADNIČAR, F.BR.:7628, DOS.BR.:ELABORAT "ULAZAK" AK ZA BAČKU I BARANJU
3307.	VERES JOZSEF	SOMBOR, MAĐARSKI ZLOČINAC,ZEMLJORADNIK, F.BR.:8599, DOS.BR..-ELABORAT "ULAZAK" AK ZA BAČKU I BARANJU
3308.	VERES NANDOR	SOMBOR, MAĐARSKI ZLOČINAC,MESAR, F.BR.:7616, DOS.BR.:ELABORAT "ULAZAK" AKZA BAČKU I BARANJU
3309.	VEREŠ JOŠKA-JOZSEF	SRBOBRAN, OPŠTINSKI POLICAJAC U SRBOBRANU, F.BR.:4909, DOS.BR.:ELABORAT "RACIJA" AK ZA BAČKU I BARANJU
3310.	VERMES IMRE	ŠEF OKUPATORSKE ŠUMSKE UPRAVE, F.BR.:t0350, DOS.BR.:ELABORAT "PRINUDNI RAD" AK ZA BAČKU I BARANJU .
3311.	VERO FERENC	MAĐARSKI DETEKTIV U NOVOM SADU, F.BR.-.8986, DOS.BR.'.ELABORAT "LOGO™ AK ZA BAČKU I BARANJU
3312.	VERO FERENCZ	APATIN, MAĐARSKI AGENT, F.BR.:9063, DOS.BR.'.ELABORAT "ARMIJA" AK u* BAČKU I BARANJU kZA
3313.	VESELOVSKI DR.DEZIDER	SUDIJA OKRUŽNOG SUDA, F.BR.'.7593, DOS.BR.:ELABORAT "ULAZAK Ais BAČKU I BARANJU r0RAT
3314.	VESZELICS MIHALY	KUPUSINA, MAĐARSKI ZLOČINAC,BAŠTOVAN, F.BR.:8652, DOS.BR.:EUW "ULAZAK" AK ZA BAČKU I BARANJU ,1011 3
3315.	VEZER	HONVEDSKI POTPORUČNIK.AĐUTANT KOMANDANTA BATALJONA, Fon- DOS.BR.'.ELABORAT "ULAZAK" AK ZA BAČKU I BARANJU . .96gi,
3316.	VIC N.	POLICIJSKI NAREDNIK MAĐARSKE KONTRA-ŠPIJUNAŽE U BAJMOKU, i-v " DOS.BR.:ELABORAT "ARMIJA" AK ZA BAČKU I BARANJU
3317.	VICEK MIHAJLO	MAĐARSKI ZLOČINAC,OPŠTINSKI KOČIJAŠ U ČURUGU, F.BR.:6981, DOS.BR.:ELABORAT "RACIJA" AK ZA BAČKU I BARANJU £
3318.	VICSAYANDRE	PORUČNIK MAĐARSKE POLICIJE, F.BR.:4596, DOS.BR.:ELABORAT AK ^ I BARANJU-PRIJAVE MESNIH POVERENIŠTAVA

3319-	VICSEK NANDOR	STARI SIVAC MAĐARSKI VOJNI REFERENT U STAROM SIVCU, F.BR.:10356, DOS.BR -ELABORAT "PRINUDNI RAD" AK ZA BAČKU I BARANJU
3320.	VIČEK JANOŠ	MAĐARSKI ZLOČINAC,PREDSEDNIK D.M.K.S-a I APOTEKAR IZ KULE, F.BR.:8027, DOS.BR.iELABORAT "ULAZAK" AK ZA BAČKU I BARANJU
3321-	VICZIAN DR.	MAĐARSKI MINISTARSKI SAVETNIK,ČLAN VOJNOG SUDA, F.BR..-9089, DOS.BR.iELABORAT "ARMIJA" AK ZA BAČKU I BARANJU
3322-	VIDA ANDRAS	MAĐARSKI POLICIJSKI AGENT, F.BR.:9544, DOS.BR.iELABORAT AK ZA BAČKU I BARANJU "LOGORI"
3323.	VIDA DR.FERENC	MAĐARSKI SRESKI NAČELNIK, F.BR.il 2087/b, DOS.BR.:3110
3324.	VIDA ISTVAN	MAĐARSKI ZLOČINAC,ČUVAR, F.BR.:8172, DOS.BR.iELABORAT "ULAZAK" AK ZA BAČKU I BARANJU
3325.	VIDA JANOS	TEMERIN, MAĐARSKI ZLOČINAC IZ ČURUGA, F.BR.:6977, DOS.BR.iELABORAT "RACIJA" AK ZA BAČKU I BARANJU
3326.	VIDA KAROLY	MAĐARSKI POLICIJSKI AGENT U BAČKOJ TOPOLI, F.BR.I8997, DOS.BR.iELABORATI "LOGORI" I "ARMIJA" AK ZA BAČKU I BARANJU
3327.	VIDA KAROLY •itS«.- •	POLICIJSKI PODNAREDNIK ISLEDNOG PODODSEKA U NOVOM SADU, F.BR.:9558, DOS.BR.iELABORAT AK ZA BAČKU I BARANJU "ARMIJA"
3328.	VIDA ROSZI	MAĐARSKI ZLOČINAC,DOMAĆICA, F.BR.:8173, DOS.BR.iELABORAT "ULAZAK" AK ZA BAČKU I BARANJU
3329.	VIDAA PETAR-mlađi	ČLAN KOMANDE MAĐARSKE NARODNE STRAŽE,OPŠTINSKI KNJIGOVOĐA, F.BR.I8471, DOS.BR.iELABORAT "ULAZAK" AK ZA BAČKU I BARANJU
3330.	VIDAČ GABOR	MAĐARSKI ZLOČINAC, F.BR.-.9674, DOS.BR.iELABORAT "ARMIJA" AK ZA BAČKU I BARANJU
3331.	VIG LAJOS	PODOFICIR RADNE ČETE BR.5007 U KIŠKUMHALAŠU, F.BR.H0351, DOS.BR.iELABORAT "PRINUDNI RAD" AK ZA BAČKU I BARANJU
3332.	VIGOV JANOS	BAČKO PETROVO SELO, MAĐARSKI ZLOČINAC,VATROGASAC, F.BR.I6976, DOS.BR.iELABORAT "RACIJA" AK ZA BAČKU I BARANJU
3333.	VIHARDT '	POTPORUČNIK,KOMANDIR RADNE ČETE U KEČKEMETU, F.BR.:10355, DOS.BR.iELABORAT "PRINUDNI RAD" AK ZA BAČKU I BARANJU
3334.	VIKTOR DOSTAN MIHALYNZ GION	SRBOBRAN, MAĐARSKI ZLOČINAC,DOMAĆICA, F.BR.-.8632, DOS.BR.iELABORAT "ULAZAK" AK ZA BAČKU I BARANJU
3335.	VILT ANDRAS	OPŠTINSKI BELEŽNIK U PAŠIĆEVU, F.BR.il 0352, DOS.BR.iELABORAT "PRINUDNI RAD" AK ZA BAČKU I BARANJU
3336.	VINCE DEZSO	SUBOTICA, MAĐARSKI ZLOČINAC,RATAR, F.BR.:9452, DOS.BR.iELABORATI AK ZA BAČKU I BARANJU "LOGORI" I "PRINUDNI RAD"
3337.	VINCE ILLES	SEGEDIN, MAĐARSKI GRANIČARSKI STRAŽAR, F.BR.:4724, DOS.BR.iELABORAT "RACIJA" AK ZA BAČKU I BARANJU
3338.	VINCE IMRE	OKUPATORSKI POLICIJSKI NAREDNIK U ŽABLJU, F.BR.I4692, DOS.BR.iELABORAT "RACIJA" AK ZA BAČKU I BARANJU
3339.	VINCE ISTVAN V' *'	UČESNIK MASOVNOG ZLOČINA U MOŠORINU, F.BR.:26031/184, VIDI F.BR.4414-KONKOLY JOZEF
3340.	VINCE LAJOS ' "	GUOR, REZERVNI POTPORUČNIK,KOMANDIR RADNE ČETE BR.5030,UČITELJ, F.BR.I10354, DOS.BR.iELABORAT "PRINUDNI RAD" AK ZA BAČKU I BARANJU
3341.	VINCE MIHALY «8	UČESNIK MASOVNOG ZLOČINA U MOŠORINU, F.BR.:26031/182, VIDI F.BR.4414-KONKOLY JOZEF
3342.	VINCE SANDOR	UČESNIK MASOVNOG ZLOČINA U MOŠORINU, F.BR,:26031/183, VIDI F.BR.4414-KONKOLY JOZEF
3343.	VINCZE BANDIKA	UČESNIK MASOVNOG ZLOČINA U MOŠORINU, F.BR.:26031/111, VIDI F.BR.4414-KONKOLY JOZEF
	VINCZE ISTVAN	UČESNIK MASOVNOG ZLOČINA U MOŠORINU, F.BR.-.26031/112, VIDI F.BR.4414-KONKOLY JOZEF

3345. VINCZE JANOS — UČESNIK MASOVNOG ZLOČINA U MOŠORINU, F.BR.:26031/146, VIDI F Rr KONKOLY JOZEF H'4<U.

3346. VINKE GUORGY — MADARAS, NAREDNIK MAĐARSKE OPŠTINSKE POLICIJE U ČURUGU F RD DOS.BR.iELABORATI "RACIJA","LOGORI" I "ARMIJA" AK ZA BAČKU I BARak SS?B

3347. VIOLA ISTVAN — MAĐARSKI POLICAJAC, F.BR.:9707, DOS.BR.iELABORAT "ARMIJA" AK 7A BARANJU

3348. VIRAG GYORGY — PADEJ, MAĐARSKI ZLOČINAC,KASAPIN, F.BR.:20582, DOS.BR 'ELABORAT "MASOVNA UBISTVA" AK ZA BANAT " AT

3349. VIRAG ISTVAN — HORGOŠ, OPŠTINSKI ODBORNIK, F.BR.I17876, DOS.BR.IELABORAT •DEPORTACIJA" AK ZA BAČKU I BARANJU

3350. VIRAG JENO "MIKLOS" — SOLNOK, MAĐARSKI POLICIJSKI AGENT U NOVOM SADU, F.BR.:1783₀ DOS.BR.iELABORAT "DEPORTACIJA" AK ZA BAČKU I BARANJU

3351. VIRAG LAJOS — ČURUG, MAĐARSKI ZLOČINAC IZ ČURUGA,ZEMLJORADNIK, F.BR -6979 DOS.BR.iELABORAT "RACIJA" AK ZA BAČKU I BARANJU ' " '

3352. VIRAG MIHALY — MAĐARSKI ZLOČINAC,RATAR, F.BR.:8218, DOS.BR.iELABORAT "ULAZAK" AK7. BAČKU I BARANJU đ

3353. VIRAG PAL — ČURUG, MAĐARSKI ZLOČINAC IZ ČURUGA, F.BR.:6980, DOS.BR.iELABORAT "RACIJA" AK ZA BAČKU I BARANJU

3354. VIRAG PETER — MAĐARSKI ZLOČINAC U ĐURĐEVU, F.BR.I6514, DOS.BR.iELABORAT "RACIJAM ZA BAČKU I BARANJU

3355. VIRANYIREZSO — HEVES, OPŠTINSKI ČINOVNIK, F.BR.I4961, DOS.BR.iELABORAT "RACIJA" AK ZA BAČKU I BARANJU

3356. VIRAY DR.LAJOS — HONVEDSKI PORUČNIK,ISLEDNIK U "ŽUTOJ KUĆI" U SUBOTICI, F.BR.:10045, DOS.BR.iELABORAT "ARMIJA" AK ZA BAČKU I BARANJU

3357. VISINKA FRANJA — MAĐARSKI ZLOČINAC IZ KONOPLJE, F.BR.:8395, DOS.BR.iELABORAT "ULAZAK' AK ZA BAČKU I BARANJU

3358. VISNER BALINT — MOHAČ, MAĐARSKI VOJNIK,DESETAR, F.BR.:10212, DOS.BR.iELABORAT "ULAZAK" AK ZA BAČKU I BARANJU

3359. VISNYEI JOZSEF — MAĐARSKI ZLOČINAC U ČURUGU, F.BR.:6412, DOS.BR.iELABORAT "RACIJA" AK ZA BAČKU I BARANJU

3360. VISZOVSZKI LASZLO — PETROVGRAD, MAĐARSKI ZLOČINAC,KAMENOREZAC, F.BR.:17945, DOS.BR.iELABORAT "DEPORTACIJA" AK ZA BAČKU I BARANJU

3361. VIZI JULISKA — UČESNICA MASOVNOG ZLOČINA U MOŠORINU, F.BR.:26031/223, VIDI F.BR.4414- KONKOLY JOZEF

3362. VIZI MARTIN — PRIPADNIK POLICIJSKOG ODSEKA U KEČKEMETU, F.BR.:9064, DOS.BR.iELABORAT "ARMIJA" AK ZA BAČKU I BARANJU . .

3363. VIZI PAL — MAĐARSKI ZLOČINAC, F.BR.:8157, DOS.BR.iELABORAT "ULAZAK" AK ZA BACM BARANJU T

3364. VLAH DR.FRANJA . — SOMBOR, MAĐARSKI ZLOČINAC,ADVOKAT, F.BR.:7629, DOS.BR.IELABORAI "ULAZAK" AK ZA BAČKU I BARANJU

3365. VLASICS JOZSEF — BARBORSOR, OPŠTINSKI ČINOVNIK, F.BR.I4412, INV.BR.:9203, " DOS.BR.iELABORATI "RACIJA","PRINUDNO REGRUTOVANJE" I "PRINUDNI w ZA BAČKU I BARANJU IFIAD'AK

3366. VOJNICH DR.LASZLO — SRESKI NAČELNIK U BAJI, F.BR.H0358, DOS.BR.iELABORAT "PRINUDNI ZA BAČKU I BARANJU

3367. VOJNICS ISTVAN r — VELIKI ŽUPAN GRADA SUBOTICE, F.BR.:10357, DOS.BR.IELABORAI RAD" AK ZA BAČKU I BARANJU 7AK« AK

3368. VOJNIĆ ĐULA — PORUČNIK MAĐARSKE VOJSKE, F.BR.:7874, DOS.BR.iELABRAT U L ^ BAČKU I BARANJU nn.KiuDNI^⁰'

3369. VOLGYI DR.JANOS — GRADSKI NAČELNIK SENTE, F.BR.:10346, DOS.BR.iELABORAT PHINU AK ZA BAČKU I BARANJU

3370. VORBAS PAL — KEČKEMET, PORUČNIK MAĐARSKE VOJSKE, F.BR.I10361, DOS.BR.:^ "PRINUDNI RAD" AK ZA BAČKU I BARANJU

„71	VOROŠ JOSIP	NAREDNIK VOJNE STANICE U PRELOGU, F.BR.-.24071, DOS.BR.:4648
%1.	VREČKO	MAĐARSKI ZLOČINAC U ČURUGU, F.BR.:6344, DOS.BR.:ELABORAT "RACIJA" AK ZA BAČKU I BARANJU
3373.	VREČKO MIHAU	ČURUG, MAĐARSKI ZLOČINAC IZ ČURUGA,ZEMLJORADNIK, F.BR.:6982, DOS.BR.:ELABORAT "RACIJA" AK ZA BAČKU I BARANJU
3374.	VUKOVARI BELA	GOSPOĐINCI, MAĐARSKI SRESKI NAČELNIK U ŽABLJU, F.BR.:4763, DOS.BR.:ELABORATI AK ZA BAČKU I BARANJU - PRIJAVE MESNIH POVERENIŠTAVA I "LOGORI"
3375	VUSNYAI	MAĐARSKA, PUKOVNIK 14.MAĐARSKOG KONJIČKOG PUKA, F.BR.:8650, DOS.BR.:ELABORAT "ULAZAK" AK ZA BAČKU I BARANJU
3376	WAGNER EMMERICH	MAĐARSKI STRAŽAR U PETROVGRADU, F.BR.:20586, DOS.BR.:ELABORAT "MASOVNA UBISTVA" AK ZA BANAT
3377	WAJSZ JENO WENDEL	OPŠTINSKI BELEŽNIK U KRUŠEVLJU, F.BR.:10333, DOS.BR,:ELABORAT "PRINUDNI RAD" AK ZA BAČKU I BARANJU
3378	WARGA PAL	POT.SVETI NIKOLA, MAĐARSKI POLICAJAC, F.BR.:12339, DOS.BR.:ELABORAT "SISTEMATSKI TEROR" AK ZA BANAT
3379	WASS	REZERVNI PORUČNIK,KOMANDIR RADNE ČETE NA AERODROMU "SAMOSFALA", F.BR.:10339, DOS.BR.:ELABORAT "PRINUDNI RAD" AK ZA BAČKU I BARANJU
3380	WELCI JOZSEF	REZERVNI POTPORUČNIK,KOMANDIR RADNE ČETE,PROFESOR, F.BR.:10348, DOS.BR.:ELABORAT "PRINUDNI RAD" AK ZA BAČKU I BARANJU
3381	WENCL	MAĐARSKI ZLOČINAC,OBUĆAR U NOVOM SADU, F.BR.:4996, DOS.BR.:ELABORAT AK ZA BAČKU I BARANJU - PRIJAVE MESNIH POVERENIŠTAVA
3382.	WENDEL	MAĐARSKI POLICAJAC U BEODRI, F.BR.:20574, DOS.BR.:ELABORAT "MASOVNA UBISTVA" AK ZA BANAT
3383.	WERTH HENRIK	BANAT, GENERAL-PUKOVNIK.ŠEF MAĐARSKOG GENERALŠTABA, F.BR.:2795, INV.BR.:2750,2596,2463,2467,2653,2471, DOS.BR.:ELABORAT "LOGORI" AK ZA BAČKU I BARANJU
3384.	WOLF BELA	MAĐARSKI ZLOČINAC, F.BR.:8492, DOS.BR.:ELABORAT "ULAZAK" AK ZA BAČKU I BARANJU
3385.	ZADJVA ROMAN	SOMBOR, MAĐARSKI ZLOČINAC,GOSTIONIČAR, F.BR.:7637, DOS.BR.:ELABORAT "ULAZAK" AK ZA BAČKU I BARANJU
3386.	ZAGONY GYULA	OPŠTINSKI BELEŽNIK U APATINU, F.BR.:10413, DOS.BR.:ELABORAT "PRINUDNI RAD" AK ZA BAČKU I BARANJU
3387,	ZAJAK ANDRAS	MAĐARSKI ZLOČINAC U ČURUGU, F.BR.:6411, DOS.BR.:ELABORAT "RACIJA" AK ZA BAČKU I BARANJU
3388.	ZAJAK LUCIA	ČURUG, MAĐARSKI ZLOČINAC,PILJARICA, F.BR.:6912, DOS.BR.:ELABORAT "RACIJA" AK ZA BAČKU I BARANJU
3389.	ZAKAR FERENC	OPŠTINSKI BELEŽNIK U RUMENKI, F.BR.-.10415, DOS.BR.-.ELABORAT "PRINUDNI RAD" AK ZA BAČKU I BARANJU
3390,	2AKI ANNA	UČESNICA MASOVNOG ZLOČINA U MOŠORINU, F.BR.:26031/253, VIDI F.BR.4414-KONKOLY JOZEF
3391.	2AKI FERENC	UČESNIK MASOVNOG ZLOČINA U MOŠORINU, F.BR.:26031/83, VIDI F.BR.4414-KONKOLYJOZEF
3392.	ZAKI ISTVAN	UČESNIK MASOVNOG ZLOČINA U MOŠORINU, F.BR.:26013/61, VIDI F.BR.4414-KONKOLY JOZEF
3593.	ZAKI ISTVAN	UČESNIK MASOVNOG ZLOČINA U MOŠORINU, F.BR.:26031/84, VIDI F.BR.4414-KONKOLY JOZEF
3394.	ZAKI MATE	UČESNIK MASOVNOG ZLOČINA U MOŠORINU, F.BR.:26031/81, VIDI F.BR.4414-KONKOLY JOZEF
3395.	ZAKI PAL	UČESNIK MASOVNOG ZLOČINA U MOŠORINU, F.BR.:26031/60, VIDI F BR 4414-KONKOLY JOZEF

3396. ZAKI PETER — UČESNIK MASOVNOG ZLOČINA U MOŠORINU, F.BR.:26031/82 •VIDIF.BR.4, KONKOLY JOZEF

3397. ZALAZSDI FERENC — MAĐARSKI POLICIJSKI POTPUKOVNIK,ŠEF KONTRA-ŠPIJUNAŽE I KOMAK MAĐARSKE POLICIJE U SUBOTICI, F.BR.:8993, DOS.BR 'ELABORATI "in ^ "ARMIJA" AK ZA BAČKU I BARANJU OQORI'|

3398. ZAMBO SANDOR — VODNIK POLICIJSKE STANICE U ČAKOVCU, F.BR.:24472, DOS BR '5 0 n,

3399. ZAMBORIARPAD — BUDIMPEŠTA MAJOR,KOMANDANT MAĐARSKE POLICIJE U SOMBORU F.BR.:10017, DOS.BR.iELABORATI "ARMIJA" I "ULAZAK" AK ZA BAČKU I iL

3400. ZARADI SANDOR — UČESNIK MASOVNOG ZLOČINA U MOŠORINU, F.BR.:26031/167 VIDI F r d J I KONKOLY JOZEF ' BR'4%

3401. ZAZADIILONKA — UČESNICA MASOVNOG ZLOČINA U MOŠORINU, F.BR.:26031/16 VIDI F RD KONKOLY JOZEF ' 'BR.4414.

3402. ZEJAK ANDRAS — ČURUG, MAĐARSKI ZLOČINAC,KROJAČ, F.BR.:6937, DOS.BR/ELABORAT "RACIJA" AK ZA BAČKU I BARANJU

3403. ZEKE LASZLO — ZAMENIK KOMANDIRA RADNE ČETE BR.5018, F.BR.I10416, DOS BR 'ELABDRIT "PRINUDNI RAD" AK ZA BAČKU I BARANJU " WT

3404. ZELENAK ISTVAN — POLICIJSKI NAREDNIK ISLEDNOG PODODSEKA U NOVOM SADU, F BR -9666 DOS.BR.iELABORAT "ARMIJA" AK ZA BAČKU I BARANJU

3405. ZELIROZIKA — MAĐARSKA ZLOČINKA,DOMAĆICA IZ ŽABLJA, F.BR.:5091, DOS.BR.iELABORAT "RACIJA" AK ZA BAČKU I BARANJU

3406. ZEMPLENYI LORANO — MAĐARSKI ZLOČINAC,PROFESOR TRGOVAČKE AKADEMIJE I POŠTANSKI CENZOR U SUBOTICI I NOVOM SADU, F.BR.:9046, DOS.BR.iELABORAT "ARMIJA' AK ZA BAČKU I BARANJU

3407. ZENGE-ZAHORA MATYAS — MOL, REDOV 16. BATALJONA MAĐARSKIH POGRANIČNIH LOVACA, F.BR.:4610, DOS.BR.iELABORAT AK ZA BAČKU I BARANJU-PRIJAVE MESNIH POVERENIŠTAVA

3408. ZLEROTL LAJOS — KONJIČKI PORUČNIK, F.BR.-.4704, DOS.BR.-.ELABORAT "RACIJA" AK ZA BAČKU I BARANJU

3409. ZIMANYI FERENC — MAĐARSKI ZLOČINAC,PRIVATNI NAMEŠTENIK, F.BR.I6305, DOS.BR.iELABORAT , "RACIJA" AK ZA BAČKU I BARANJU

3410. ZIMMERMANN JOZSEF — PREDSEDNIK OPŠTINE U APATINU, F.BR.:10522, DOS.BR.iELABORAT 'PRINUDNI RAD" AK ZA BAČKU I BARANJU

3411. ZINAI ANDRAS — STARI BEČEJ, MAĐARSKI ZLOČINAC,MAGACIONER KOD BRAĆE "KLEIN" U *I-'-'.iÜ .* STAROM BEČEJU, F.BR.il 0186, DOS.BR.iELABORAT "RACIJA" AK ZA BAČKU I BARANJU

3412. ZOKI IŠTVAN — M MAĐARSKI ZLOČINAC,KRČMAR IZ SRBOBRANA, F.BR.I6294, DOS.BR.IELABORAI "RACIJA" AK ZA BAČKU I BARANJU .,

3413. ZOKIS FERENCZ — H MAĐARSKI ZLOČINAC,MOLER IZ SRBOBRANA, F.BR.:6267, DOS.BR.IELABORAI "RACIJA" AK ZA BAČKU I BARANJU K n

3414. ZOLD ANDRAS — NAREDNIK BICIKLISTIČKOG BATALJONA, F.BR.I4641, DOS.BR.iELABORAT AK BAČKU I BARANJU-PRIJAVE MESNIH POVERENIŠTAVA

3415. ZOLDI q — FUNKCIONER MAĐARSKOG KONCENTRACIONOG LOGORA U SARVARJ. F.BR.I13972, DOS.BR.I3684 cbR'104'7

3416. ZOLDI BELA — MAJOR,KOMANDANT 145.MOBILIZACIONOG CENTRA U SOMBORU, F.ÖH- DOS.BR.iELABORAT "PRINUDNI RAD" AK ZA BAČKU I BARANJU ^,

3417. ZOLDY DR.MARTON — KAPETAN MAĐARSKE POLICIJE, F.BR.:4593, DOS.BR.iELABORAT AK ^ BARANJU-PRIJAVE MESNIH POVERENIŠTAVA . y,

3418. ZOMBORI MATILDA — POŠTANSKA ČINOVNICA, F.BR.I9444, DOS.BR.iELABORAT AK ZA B A I ^ BARANJU "LOGORI"

3419. ZOMBORY GYLA — UPRAVNIK POLICIJSKE KAPETANIJE U NOVOM SADU, F.BR.:4740, DOS.BR.iELABORAT "RACIJA" AK ZA BAČKU I BARANJU

3420. ZONI PAL — ABANJA, MAĐARSKI ZLOČINAC U TATABANJI,UČITELJ, F.BR.:10418, DOS.BR.iELABORAT "PRINUDNI RAD" AK ZA BAČKU I BARANJU

3421.	ZORADI JOZSEF	UČESNIK MASOVNOG ZLOČINA U MOŠORINU, F.BR.:26031/150, VIDI F.BR.4414-KONKOLY JOZEF
3422.	ZORGENYI PAL	KAPETAN MORNARICE, F,BR.:4650, DOS.BR.:ELABORAT AK ZA BAČKU I BARANJU-PRIJAVE MESNIH POVERENIŠTAVA
3423.	ZSAMBOK N.	POLICIJSKI NAREDNIK, F.BR.:9717, DOS.BR.:ELABORAT "ARMIJA" AK ZA BAČKU I BARANJU
3424.	ZSANBOKI ANTAL	UČESNIK MASOVNOG ZLOČINA U MOŠORINU, F.BR.:26031/139, VIDI F.BR.4414-KONKOLY JOZEF
3425.	ZSARIARPAD	DEBRECIN, POLICIJSKI PORUČNIK U LOGORU U BAČKOJ TOPOLI, F.BR.:4918, DOS.BR.:ELABORATI "RACIJA" I "LOGORI" AK ZA BAČKU I BARANJU
3426.	ZSELER TAMAS	ČURUG, MAĐARSKI ZLOČINAC,ČLAN NARODNE STRAŽE, F.BR.:8633, DOS.BR..-ELABORAT "ULAZAK" AK ZA BAČKU I BARANJU
3427.	ZSEMLE PAL	SRBOBRAN, MAĐARSKI ZLOČINAC,NAPOLIČAR, F.BR.:8445, DOS.BR.:ELABORAT "ULAZAK" AK ZA BAČKU I BARANJU
3428.	ZSEMLER PAL	MAĐARSKI ZLOČINAC,ZEMLJORADNIK, F.BR.:8634, DOS.BR.:ELABORAT "ULAZAK" AK ZA BAČKU I BARANJU
3429.	ZSIBRIK KARLO	BUDIMPEŠTA, KOMANDIR RADNE ČETE BR.5037, F.BR.:10411, DOS.BR..-ELABORAT "PRINUDNI RAD" AK ZA BAČKU I BARANJU
3430.	ZSIGMOND LAJOS	BUDIMPEŠTA, PORUČNIK,KOMANDIR RADNE ČETE BR.134,GOSTIONIČAR IZ BUDIMPEŠTE, F.BR.:10412, DOS.BR.:ELABORAT "PRINUDNI RAD" AK ZA BAČKU I BARANJU
3431.	ZSIGMUND ALADAR	MAĐARSKI ZLOČINAC,RATAR IZ KULE, F.BR.:8030, DOS.BR.:ELABORAT "ULAZAK" AK ZA BAČKU I BARANJU
3432.	ZSOLDOS GUSTAV	ADVOKAT IZ NOVOG SADA, F.BR.:4999, DOS.BR.:ELABORAT AK ZA BAČKU I BARANJU
3433.	ZSUNYI MIHALY	TITEL, DIREKTOR GRAĐEVINSKE ŠKOLE U TITELU, F.BR.:10200, DOS.BR..-ELABORAT "RACIJA" AK ZA BAČKU I BARANJU
3434.	ZUBO JANOS	SRBOBRAN, MAĐARSKI ZLOČINAC, F.BR.:8635, DOS.BR.:ELABORAT "ULAZAK" AK ZA BAČKU I BARANJU
3435.	ZURI BELA	ŠEF PORESKE UPRAVE U STAROM BEČEJU, F.BR.:4930, DOS.BR.:ELABORATI "RACIJA" I "LOGORI" AK ZA BAČKU I BARANJU
3436.	ŽIRUŠIVAN	ZLOČINAC IZ PRELOGA, F.BR.:24070, DOS.BR.:4647
3437.	ŽUNJIMAĆAŠ	MAĐARSKI ZLOČINAC U GOSPOĐINCIMA, F.BR.:6476, DOS.BR.:ELABORAT "RACIJA" AK ZA BAČKU I BARANJU

SPISAK PRIPADNIKA OKUPACIONIH SNAGA NEMAČKE ZA KOJE JE DRŽAVNA KOMISIJA UTVRDILA DA SU RATNI ZLOČINCI ZA ZLOČINE VRŠENE U JUGOSLAVIJI

y ABELE KONRAD	WIRTHENBERG, PRIPADNIK VOJNE STANICE U POLJANAMA, F.BR.:19741, DOS.BR.:3591,3592
2 ABELOVSKY FILIP	BANATSKI KARLOVCI, ESESOVAC, F.BR.:17966, INV.BR.:ELABORAT "DEPORTACIJA" AK ZA BAČKU I BARANJU, FOLKSDOJČER
- ABELS	POTPORUČNIK 13.SS "HANDŽAR" DIVIZIJE, F.BR.:9969, DOS.BR.:3091
I ABLGRIMM FRANZ	SS POTPORUČNIK U LOGORU "BEISFJORD'-NORVEŠKA, F.BR.:13282, INV.BR.M 4537,14540,14542,14543,14548
5 ABRAHAM	SS PODOFICIR U LOGORU "BUCHENWALD", F.BR.:23494, INV.BR.:16575
6 ABROMOVSKY	SS PORUČNIK,VOJNA POŠTA BR.584980, F.BR.:14301, DOS.BR.:2087,2381
7 ABRUMEIT	SS KAPETAN U ZAGREBU, F.BR.:5470, DOS.BR.:2436
8: ACHATZ KARL	MARIA SAAL, POLICAJAC U BOHINJSKIM BISTRICAMA, F.BR.:19743, DOS.BR.:DOKAZ KAO KOD KAISERA
9. ACHMAN N.	KOMANDANT VRDNIKA, F.BR.:22456, INV.BR.:ELABORAT "POVLAČENJE" AK ZASREM
10. ACHTIG ADALBERT	MARIBOR, ČLAN KULTURBUNDA,RADNIK FABRIKE "ALBACH", F.BR.:14875, DOS.BR.:3718, FOLKSDOJČER
11. ACK	SS POLICIJSKI STRAŽAR U LOGORU "FALSTAD"-NORVEŠKA, F.BR.:13336, INV.BR.:14550,14548
12. ACKERMANN FRANZ	AGENT GESTAPO-a U BEOGRADU, F.BR.:21067, DOS.BR.:3177, FOLKSDOJČER
13. ACKERMANN HANS	MAGDENBURG, GESTAPOVAC NA BLEDU, F.BR.:19774, DOS.BR.:3077,3658
14. ACKERMANN JAKOB	ČESTEREK, NEMAČKI OPŠTINSKI POLICAJAC U ALEKSANDROVU, F.BR.:10783, INV.BR.:ELABORAT "SISTEMATSKI TEROR" AK ZA BANAT, FOLKSDOJČER
15. ACKERMANN MATHIAS	NEMAČKA CRNJA, BIVŠI POLICAJAC U NEMAČKOJ CRNJI, F.BR.:18004, INV.BR.:ELABORAT "KONCENTRACIONI I RADNI LOGORI" AK ZA BANAT
16. ACKERMANN MATHIJA	NEMAČKA CRNJA, NEMAČKI POLICAJAC U SRPSKOJ CRNJI, F.BR.:12547, INV.BR.:ELABORATI "SISTEMATSKI TEROR" I "MASOVNI ZLOČIN" AK ZA BANAT, FOLKSDOJČER
17. ACKMANN JOSEF	SRPSKA CRNJA, BIVŠI ČLAN "DEUTSCHE MANNSCHAFT"-a, F.BR.:16120, INV.BR.:ELABORAT "KONCENTRACIONI I RADNI LOGORI" AK ZA BANAT, FOLKSDOJČER
18. ADALBRECHT ADOLF	FAAK-KORUŠKA, MAJOR,ŠEF "WEHRELDEAMT"-a, F.BR.:19745, DOS.BR.:1176
19. ADAM N.	NEMAČKI POLICAJAC, F.BR.:12545, INV.BR.:ELABORATI "SISTEMATSKI TEROR" I "MASOVNI ZLOČIN" AK ZA BANAT
20. ADAMEC JOHAN	BRANJINA, NEMAČKI ZLOČINAC,ZEMLJORADNIK, F.BR.:7963, INV.BR.:ELABORAT "ULAZAK" AK ZA BAČKU I BARANJU, FOLKSDOJČER
21-ADELBERGER EUGEN	ESESOVAC,POMOĆNIK UPRAVNIKA LOGORA "LOBORGRAD", F.BR.:22986, INV.BR.M 5001, FOLKSDOJČER
22- ADELBERGER RUDOLF	ESESOVAC,POMOĆNIK UPRAVNIKA LOGORA "LOBORGRAD", F.BR.:22984, INV.BR.:15001, FOLKSDOJČER
J ADELHARDT ANTON	PRIPADNIK SS DIVIZIJE "PRINC EUGEN", F.BR.:10271, INV.BR.:224,340,1672
24' ADELMAJER	PORUČNIK 13.SS "HANDŽAR" DIVIZIJE, F.BR.:9966, DOS.BR.:3091,3138
J ADELMAN ANTON	ŽUPAN U UUBNUI KOMANDIR MESTA, F.BR.:14211, DOS.BR.:2270
ADELMAYER DR.FRANZ	SS POTPORUČNIK U DIVIZIJI "PRINC EUGEN' U SPLITU, F.BR.-.1812, INV.BR.:3927,3934,16561, DOS.BR.M397
OO ^ E R K A R L	STRAŽAR MUŠKE KAZNIONICE U MARIBORU, F.BR.:14710, DOS.BR.:2763
ADOLF	ZAGREB, STRAŽAR U LOGORU NA SAJMIŠTU, F.BR.:24624, DOS.BR.:VI F.BR.24588, FOLKSDOJČER
29. ADRIAN	SS KAPO U KONCENTRACIONOM LOGORU "MAUTHAUSEN", F.BR..7445, INV.BR.:12311,12314,12335,12337

30. AFFENTALER	AGENT GESTAPO-a U BEOGRADU, F.BR.:21071, DOS.BR.:3177
31. AFFNER	PORUČNIK,ADU. KOMANDANTA STOETZEL-a, F.BR.:1100, INV.BR -3p,,,
32. AGO NONČ1KA	BEOČIN, ČLANICA KULTURBUNDSDOMAĆICA, F.BR.:17761, " ^ INV.BR.:ELABORAT "AKCIJA VIKTORA TOMIĆAI POKRETNI PREKI SUn SREMU" AK ZA SREM, FOLKSDOJČER U
33. AHL N.	NAREDNIK 2.ČETE 2.BATAUONA 136.ALPSKOG LOVAČKOG PUKA 118.LOVAČKE DIVIZIJE U TOMAJU, F.BR.-.22018, DOS.BR.:3888
34. AHRENZ	POTPORUČNIK 738.PUKA 118.NEMAČKE ALPSKE DIVIZIJE, F.BR -195« INV.BR.:5559,16023,16132
35. AIGNER HILDEGARD	MERAN, SEKRETARICA POLICIJE NA BLEDU, F.BR.:19744, DOS.BR.:3077,3658
36. AJHINGER ADAM	OBROVAC KOD BAČKE PALANKE, NAREDNIK NEMAČKE POLICIJE U BAČKOJ PALANCI, F.BR.-.10965, INV.BR.'.ELABORAT "PRINUDNI RAD'AK 7A BAČKU I BARANJU, FOLKSDOJČER ^
37. AKSCHAMOURTSCH	PODOFICIR PRI 12.ČETI SS POLICIJSKOG PUKA "TODT" U MESTU POUČE F.BR.:19747, DOS.BR.:3765, FOLKSDOJČER
38. ALBER HANS	NAMESNIK FINANSIJSKE STRAŽE, F.BR.:19748, DOS.BR.-.3780, FOLKSDOJČER
39. ALBERT	LUKSEMBURG, ESESOVAC U KONCENTRACIONOM LOGORU "MAUTHAUSEN", F.BR.:7426, INV.BR.H2311,12314,12328,12335
40. ALBERT JANCKO	BRAVAR VOJNO-TEHNIČKOG ZAVODA,DOBROVOLJAC NEMAČKOG KORPUSA "VOLKSGENOSSENEN" U KRAGUJEVCU, F.BR.:7216, INV.BR.:12787, FOLKSDOJČER
41. ALBERT JANEZ	DOBROVOLJAC NEMAČKOG KORPUSA "VOLKSGENOSSENEN" U KRAGUJEVCU, F.BR.:7219, INV.BR.:12787, FOLKSDOJČER
42. ALBERT JOHANN	VELIKA KIKINDA, NEMAČKI POLICAJAC U VELIKOJ KIKINDI, F.BR.:12548, INV.BR..-ELABORATI "SISTEMATSKI TEROR" I "MASOVNI ZLOČIN" AK ZA BANAT, FOLKSDOJČER
43. ALBRECHT FRANZ	ROSWEIN, GESTAPOVAC U TRBOVLJU, F.BR.:14615, DOS.BR.:3143
44. ALBRECHT WILIEM	GESTAPOVAC U PTUJU,ČLAN KB, SA I NSDAP, F.BR.:14614, DOS.BR.:3143, FOLKSDOJČER
45. ALBRICHT	GENERAL-POTPUKOVNIK AVIJACIJE, F.BR.:794, INV.BR.:1740-1743
46. ALDGAJER BRANIMIR	SARAJEVO, PREDSEDNIK KULTURBUNDA ZA SLOVENIJU I SEKRETAR NARODNE SKUPŠTINE KOD USTAŠKE VLADE;ČLAN HRVATSKOG SABORA, F.BR.:4507, DOS.BR.:1447,2907, FOLKSDOJČER
47. ALDRIAN ;,,« i	GENERAL-POTPUKOVNIK,KOMANDANT "TIGER" DIVIZIJE U BOSANSKOM NOVOM, F.BR.:21379, DOS.BR.:3850
48. ALEKSI ERVIW-	NEMAČKI ZLOČINAC,UČITEU IZ STAROG BEČEJA, F.BR.:9524, INV.BR..'ELABORAT "LOGORI" AK ZA BAČKU I BARANJU, FOLKSDOJČER
49. ALEMANN	MAJOR,KOMANDANT 2.BATALJONA 893.PEŠADIJSKOG PUKA 264.NEMACKT DIVIZIJE, F.BR.:5465, DOS.BR.:2435
50. ALES N.	VIŠI POVERENIK NEMAČKE FINANSIJSKE POLICIJE U TRŠĆANSKOM OKRUGU, F.BR.:24531, DOS.BR.:DOKAZ KAO KOD WALTERA
51. ALFER	KAPETAN,KOMANDANT NEMAČKOG GARNIZONA U FUNTANI, F.BR.:™1 ' DOS.BR.:3185
52. ALGEIER GEORG	PANČEVO, LOGORSKI STRAŽAR,TRGOVAČKI POMOĆNIK, F.BR.:161Z1> INV.BR.:ELABORAT "KONCENTRACIONI I RADNI LOGORI" AK ZA BANAL, FOLKSDOJČER
53. ALLERS	SS MAJOR, F.BR.:15604, DOS.BR.:2749
54. ALLESEIMER JOSEF	RIĐICA, NEMAČKI ZLOČINAC,RATAR, F.BR.:9462, INV.BR.:ELABORAI "LOGORI" AK ZA BAČKU I BARANJU, FOLKSDOJČER

	ALLITSCH DR.	KOMANDANT SABIRNOG LOGORA U MELJSKOJ KASARNI-MARIBOR, F.BR.:7066, DOS.BR.:364
	ALMANN	ŠLUŽBENIK PRI SIPO I SD U MARIBORU, F.BR.:11829, DOS.BR.:3143
	ALMAS! LUDWIK	KREMS-GORNJA AUSTRIJA, VOĐA FAŠISTA U LJUTOMERU, F.BR.:14337, INV.BR.-.15747-15797
	ALOIS TAOMANN	ČLAN UPRAVE LOGORA NA SAJMIŠTU, F.BR.:24636, DOS.BR.:VIDI F.BR.24588
	ALSLEBEN KURT	LERBST, NEMAČKI ZLOČINAC,INŽENJER, F.BR.:14711, DOS.BR.:2081
	ALT ALOJZ	VELIKA KIKINDA, NEMAČKI POLICIJSKI AGENT U KIKINDI, F.BR.:12513, INV.BR.:ELABORATI "SISTEMATSKI TEROR" I "MASOVNI ZLOČIN" AK ZA BANAT, FOLKSDOJČER
	ALT FRANC	WOELBLING, NEMAČKI POLICAJAC U BRESNICI, F.BR..-19750, DOS.BR.:2548
	ALTENBERG	KAPETAN,AĐUTANT NEMAČKE OBLASNE POLICIJE U VRNJCIMA, F.BR.:2718, INV.BR.r1666-1669,3064-3076, VIDI DOS.BR.20
	ALTENSTRASSER DR.ONO	DUNAJ, PRIMARIJUS INTERNISTIČKOG ODELJENJA U BOLNICI NA GOLNIKU, F.BR.:19751
	ALTFULDISCH	SS POTPORUČNIK U KONCENTRACIONOM LOGORU "MAUTHAUSEN", F.BR.:7429, INV.BR.:12311,12314,12328,12335
	ALTGAJER GEORG	PANČEVO, STRAŽAR U LOGORU NA SAJMIŠTU, F.BR.:24623, DOS.BR.:VIDI F.BR.24588, FOLKSDOJČER
	ALTHAUS DR.	ŠEF GESTAPO-a U KRANJU, F.BR.:19752, DOS.BR.:432
	ALTMANN HELMUT	BERLIN, KAPETAN,KOMANDANT VOJNE POLICIJE, F.BR.:14878, DOS.BR..-3325
68.	ALTMAYER ANTON	VELIKA KIKINDA, NEMAČKI POLICAJAC, F.BR.:12549, INV.BR.:ELABORATI "SISTEMATSKI TEROR" I "MASOVNI ZLOČIN" AK ZA BANAT, FOLKSDOJČER
69.	ALTZNEBLER OTTO	KORUŠKA, VOĐA POLICIJE U PTUJU,ČLAN NSDAP, F.BR.:14879, DOS.BR.:2063,2371
	AMAN ĐURO	GESTAPOVAC, F.BR.:21733, DOS.BR.:3856, FOLKSDOJČER
	AMAN IVAN	GESTAPOVAC U OKOLINI ĐAKOVA, F.BR.:21704, DOS.BR.:3856
	AMANN	NEMAČKI OBLASNI KOMANDANT NA CETINJU I ŠEF ŠTABA GENERALA KEIPER-a, F.BR.:5442, INV.BR.M2072,12183,12199,12142,12178,12215,12153, DOS.BR.:2416,3093
73.	AMANYJAKOB	NEMAČKI ZLOČINAC,FRIZER IZ ŽABLJA, F.BR.:5073, INV.BR.IELABORAT "RACIJA" AK ZA BAČKU I BARANJU, FOLKSDOJČER
74.	AMAYER	SS GENERAL-PUKOVNIKU KONCENTRACIONOM LOGORU "AUSCHWITZ", F.BR.:4026, INV.BR.:5487,6248,6249,10984,10990,11333,11334
75.	AMBROSCHITZ	GESTAPOVAC U SABIRNOM LOGORU U CELJU, F.BR.:7097, DOS.BR.:364
76.	AMELUNG (ALERED)	NEMAČKI OBLASNI KOMANDANT U PETROVGRADU, F.BR.:12524, INV.BR.:ELABORATI "SISTEMATSKI TEROR" I "MASOVNI ZLOČIN" AK ZA BANAT
77.	AMENT N.	MAJOR,KOMANDANT BATALJONA 18.PUKA, F.BR.:14880, DOS.BR.:2297,2233
78.	AMMERLACHER	STRAŽAR POLICIJSKE STANICE U POLJANAMA, F.BR.:19754, DOS.BR.:3781
79.	AMON ANDREAS	MARIOLANA, STRAŽAR DRŽAVNE STRAŽE, F.BR.:20620, INV.BR.:ELABORAT "MASOVNA UBISTVA" AK ZA BANAT, FOLKSDOJČER
	AMS STEFAN	PARABUČ, TRGOVAC IZ PARABUĆA,NEMAČKI ZLOČINAC, F.BR.:7901, INV.BR.:ELABORAT "ULAZAK" AK ZA BAČKU I BARANJU, FOLKSDOJČER
81.	AMSCHLER TONI	OMOUICA, NEMAČKI ZLOČINAC, F.BR..-20619, INV.BR.:ELABORAT "MASOVNA UBISTVA" AK ZA BANAT, FOLKSDOJČER
82.	AMSCHLINGER FRANZ	VELIKA KIKINDA, NEMAČKI OPŠTINSKI POLICAJAC U VELIKOJ KIKINDI, F.BR.:10784, INV.BR.:ELABORAT "SISTEMATSKI TEROR" AK ZA BANAT, DOS.BR..-10784, FOLKSDOJČER

83. ANAU JOHANN	PETROVGRAD, SEF GRADSKE POLICIJE U PETROVGRADU, F.BR.:i2$_{5s?}$ INV.BR.'.ELABORATI "SISTEMATSKI TEROR" I "MASOVNI ZLOČIN' AK ZA BANAT, FOLKSDOJČER
84. ANCER JOHAN	NEMAČKI ZLOCINAC,TRGOVAC, F.BR.:7906, INV,BR.:ELABORAT "ULA7ai/ ZA BAČKU I BARANJU, FOLKSDOJČER :AK
85. ANDORFER HERBERT	SD PODOFICIR U MELJSKOM SABIRNOM LOGORU U MARIBORU I KOMANDANT SD POLICIJE U NOVOM PAZARU, F.BR.:7162, DOS.BR.:364,3143
86. ANDREAS N.	KUMANE, NEMAČKI POLICAJAC, F.BR.:16122, INV.BR.:ELABORAT "KONCENTRACIONI I RADNI LOGORI" AK ZA BANAT, FOLKSDOJČER
87. ANDREJA	PRIPADNIK NEMAČKE SD POLICIJE U PRIŠTINI, F.BR.:12152, DOS BR -in, FOLKSDOJČER 13,
ANDREJTSCHITSCH JOZEF	ALATNIČAR VOJNO-TEHNIČKOG ZAVODA,DOBROVOLJAC NEMAČKOG KORPUSA "VOLKSGENOSSENEN" U KRAGUJEVCU, F.BR.:7237 INV.BR.:12787, FOLKSDOJČER
89. ANDRES N.	GESTAPOVAC, F.BR,:21084, DOS.BR.:3802, FOLKSDOJČER
90. ANDRES OTTO	OTOKA, GESTAPOVAC U KOMLENICI, F.BR.-.25921, DOS.BR.:DOKAZI U ODLUCI, FOLKSDOJČER
91. ANDRETTO TRAITE	LJUBLJANA, SLUŽBENICA PRI KOMANDANTURI SIPO I SD U RADOVLJICI F.BR/.19757, DOS.BR.:3765, FOLKSDOJČER
92. ANDRUGOVIČ ALBIN	MARIBOR, SLUŽBENIK GESTAPO-a U DOBAVI OD 1943.GODINE DO SLOMA NEMAČKE, F.BR.:14991, DOS.BR.:3143,3675
93. ANER MARTIN	ZLOČINAC,PEKAR U MARIBORU, F.BR.-.14887, DOS.BR.-.3727, FOLKSDOJČER
94. ANGERER KAREL	KOMANDIR POLICIJSKE STANICE U PIŠECU, F.BR.:14881, DOS.BR.:3716
95. ANGERMUELLER ERIH	KOMANDIR VODA U MESTU SENOVEN, F.BR.:14210, DOS.BR.:DOKAZI Ur ODLUKU
96. ANGST »	SS PODOFICIR U LOGORU "BEISFJORD'-NORVEŠKA, F.BR.:13284, INV.BR/.14544,14546,14548,14550,14551,14553
97. ANHAMMER HANS	JUDENBURG, KOMANDIR POLICIJE U SV.BARBARI,F.BR.:14882, DOS.BR.:2065
98. ANINGER JOHANN	SS PODOFICIR U LOGORU "KARASJOK" U SEVERNOJ NORVEŠKOJ, F.BR.:21705, INV.BR.: 14546,14548,14631
99. ANKERSDR.	ZEMUN, SLUŽBENIK POLITIČKOG ODELJENJA NEMAČKE OBLASNE KOMANDE U KRAGUJEVCU, F.BR.-.5410, DOS.BR.:496,3664,3665, FOLKSDOJČER
100. ANSEL ROBERT	VOJNIK NEMAČKE KOMANDE MESTA U PRIMOŠTENU, F.BR,:25087, DOS.BR.:5033
101. ANTENSTEINER IVAN	DOBROVOLJAC NEMAČKOG KORPUSA "VOLKSGENOSSENEN" U KRAGUJEVCU, F.BR.:7201, INV.BR.:12787, FOLKSDOJČER
102. ANTHOESS	KOMANDANT LOGORA "AUSCHWITZ", F.BR.:17154, INV.BR.:16196
103. ANTON	AGENT GESTAPO-a U BEOGRADU, F.BR.:21091, DOS.BR.:3177, FOLKSDOJČER .
104. ANTONI RUDOLF	SS PODOFICIR U ZAROBUENIČKIM LOGORIMA NA SEVERU NORVESKt, F.BR.:12835, INV.BR.: 12930,14537,14540,14548,14640,14535 ,T,
105. ANTONOVIĆ FRANC	PANČEVO, NAREDNIK NEMAČKE POLICIJE, F.BR..-12522, INV.BR.:ELAbun •SISTEMATSKI TEROR" I "MASOVNI ZLOČIN" AK ZA BANAT, FOLKSDOJ^C"
106. ANTONOWITSCH GEORG	LOGORSKI STRAŽAR U PANČEVU, F.BR.:16123, INV.BR.:ELABORAT "KONCENTRACIONI I RADNI LOGORI" AK ZA BANAT
107. ANTONY KARL	NAREDNIK NEMAČKE POLICIJE U ZAJEČARU, F.BR.-.5436, DOS.BR.:55[4]
108. APELL JOSEF	BELI MANASTIR, NEMAČKI ZLOCINAC,GOSTIONIČAR, F.BR.:9570, . INV.BR.:ELABORAT "ARMIJA" AK ZA BAČKU I BARANJU, FOLKSDOJČER

ApENBURG	POLITIČKI VOĐA U KONCENTRACIONOM LOGORU "NEUENGAMME", F.BR.:2649, INV.BR.:5487,6245,6246,6248,6249,10984,10990,11333,11334
110 APFELSTET RUDOLF	VODNIK 15.ČETE 3.BATALJONA 13.PUKA 7.SS DIVIZIJE "PRINC EUGEN", F.BR.:25361, DOS.BR.:5361
HI. APPEL	BERLIN, SS KAPETAN,ZAMENIK ODELJENJA U DRŽAVNOM KOMESARIJATU ZA JAČANJE NEMAČKE NACIJE, F.BR.:14537, DOS.BR.-.3689
112 APSSEN ANTON	KOMANDANT 1.BATALJONA "REPUBLICANA TRIESTINA", F.BR.:22019, DOS.BR.:3888
113 arak JOSIP (PEPI)	HRTKOVCI, ZLOČINAC.MAŠIN-BRAVAR, F.BR.:16619, INV.BR.:ELABORAT "AKCIJA VIKTORA TOMIČAI POKRETNI PREKI SUD U SREMU" AK ZA SREM, FOLKSDOJČER
H4. ARBTER	BERLIN, ŠEF NABAVNOG ODELJENJA ZA FINANSIJE DRŽAVNOG KOMESARIJATA ZA JAČANJE NEMAČKE NACIJE, F.BR.:14536, DOS.BR.:3689
115i AREND FRANZ	JASENOVO, NEMAČKI POLICAJAC, F.BR.-.20618, INV.BR,:ELABORAT "MASOVNA UBISTVA" AK ZA BANAT, FOLKSDOJČER
116. ARENDES	SS POTPORUČNIK E.K. U BANJA LUCI, F.BR.:24835, DOS.BR.-.5097
H 7. ARFSTEN JAKOV	PODOFICIR 13.SS "HANDŽAR" DIVIZIJE, F.BR.:23668, INV.BR.:12596,13245-13248,16302,16420,16422,16493, DOS.BR.:3091,3126,3138,3694
118. ARISTOVNIK ANTON	RADNIK FABRIKE AVIONSKIH DELOVA U TEZNU, F.BR.:7211, INV.BR.:12787, FOLKSDOJČER
119. ARLEDTERANA	HAMBURG, ZLOČINAC IZ KAMNICE KOD MARIBORA, F.BR.-.14884
120. ARLEDTER FRITZ	SS DESETAR U KONCENTRACIONOM LOGORU "AUSCHWITZ", F.BR.:4102, INV.BR.:5487,6245,6246,6248,6249,10984,10990,11333,11334, DOS.BR.:3684
121. ARLIČDR.	SS PORUČNIK MARIBORSKE POLICIJE, F.BR.:7119, DOS.BR.:364
122. ARMBRUSTER	VIROVITICA (?), SS PODOFICIR,KOMANDIR SABIRNOG LOGORA U KAPUCINSKOM MANASTIRU, F.BR.:7095, DOS.BR.:364,2239,2257
123. ARNDT	PRIPADNIK 12.ČETE SS POLICIJSKOG PUKA U MESTU POLJČE, F.BR.-.19762, DOS.BR. :3765
124. ARNOLD	KOMANDANT RADNE KOMANDE U LOGORU "ALLENDORF'-NEMAČKA, F.BR..-13510, INV.BR.:15068
125. ARNOLD ADOLF	OPŠTINSKI BELEŽNIK U BAČKOM JARKU, F.BR.:10970, INV.BR.:ELABORAT •PRINUDNI RAD" AK ZA BAČKU I BARANJU, FOLKSDOJČER
126. ARNOLD DR.	TUMAČ I ČINOVNIK GESTAPO-a U ŠAPCU, F.BR.:7737, DOS.BR.:3000
127. ARNOLD STEFAN	ODŽACI, VOJNIK NEMAČKE KAZNENE EKSPEDICIJE U KRAGUJEVCU, F.BR.:3103, INV.BR.:6237, FOLKSDOJČER
128. ARNS	VODNIK U ROVINJSKOM SELU, F.BR.:23738, DOS.BR.:4347
129. ARNT BRUNO	SS DESETAR U KONCENTRACIONOM LOGORU "AUSCHWITZ", F.BR.:4100, INV.BR.:5487,6245,6246,6248,6249,10984,10990,11333,11334, DOS.BR.-.3684
130. ARTENJAK RUDOLF	BREG KOD PTUJA, VOĐA FAŠISTA U PTUJU OD 15.AVGUSTA 1942.DO 30.MAJA 1943.GODINE,TRGOVAC,ČLAN KB, F.BR.:14452, INV.BR.:15747-15797, FOLKSDOJČER
131. ARTHUR	TUMAČ,PRIPADNIK 125.NEMAČKE DIVIZIJE, F.BR.:25727, DOS.BR.:5515, FOLKSDOJČER
132. ARTMANN PAUL	PORUČNIK U KAŽNJENIČKIM LOGORIMA NA SEVERU NORVEŠKE, F.BR.-.13260, INV.BR.: 12930,14547,14548,14542,14543,14540,14631
133. ARTSCHA	KAPO U KONCENTRACIONIM LOGORIMA "MAUTHAUSEN" I "GUSEN", F.BR.-.7551, INV.BR.:12305,12327,12339
,34' ASCHAUER WILLI	POTPORUČNIK 13.SS "HANDŽAR" *DIVIZIJE,* F.BR..-23656, INV.BR.:12596,13245-13248,16302, DOS.BR.:3091,3126,3138,3694
135. ASCHE WILLY	NAREDNIK PRI 125.NEMAČKOJ KAZNENOJ DIVIZIJI, F.BR.:21094, DOS.BR.:3830

136. ASCHENBACH WALTER KOMANDIR VODA U MESTU BREŽICE, F.BR.:14212, DOS.BR.:DOKA7I ODLUKU

137. ASCHPERGER FRANTZ CALMA, NEMACKI ZLOCINAC, F.BR.:17765, INV.BR.:ELA,BORAT "AKn VIKTORA TOMIĆAI POKRETNI PREKI SUD U SREMU" AK ZA SREM FOLKSDOJČER

138. ASCHPERGER MARKO NEMAČKI ZLOČINAC, F.BR.:17764, INV.BR.:ELABORAT "AKCIJA VIKTod TOMIĆA I POKRETNI PREKI SUD U SREMU" AK ZA SREM RA

139. ASPERGER FRANC ČALMA, GESTAPOVAC U ČALMI, F.BR.:24765, INV.BR.:ELABORAT "POLITIČKE VLASTI U NDH" AK ZA SREM, FOLKSDOJČER

140. ATHENSTAEDT DR. BERLIN, ŠEF ODELJENJA ZA ŠUMARSTVO I ZEMLJORADNJU DRŽAVKKV KOMESARIJATA ZA JAČANJE NEMAČKE NACIJE, F.BR.-.14537 DOS Bn

141. ATSCHKO FRANZ ČINOVNIK CELJSKE CIGLANE,PRIPADNIK KULTURBUNDA, F BR 703» '368S DOS.BR.:364, FOLKSDOJČER ' " '

142. ATTEMS DR.FERDINAND ČLAN KULTURBUNDA,VELEPOSEDNIK, F.BR.:14885, DOS.BR '3714 FOLKSDOJČER

143. ATZENHOFER-BAUMGARTNER ELLA ŽEPOVICA KOD GORNJE RADGONE, ZLOČINKA, F BR DOS.BR.:2277, FOLKSDOJČER ' "

144. AUER FRIEDRICH WICHELM VIŠI PORUČNIK "LEHR REGIMENT BRANDENBURG", F.BR.:19764 DOS.BR.:DOKAZ KAO KOD PINKRTA

145. AUERBACH SS KAPETAN,KOMANDIR ČETE U SS DIVIZIJI "PRINC EUGEN", F.BR,:3942 DOS.BR.:1397

146. AUFENTHALER NAREDNIK NEMAČKE MORNARICE,KOMANDANT LUKE GRODE, F.BR/5763 INV.BR.:12598

147. AUGUST KLJUČAR NEMAČKE POLICIJE U RIJECI, F.BR.:3656, DOS.BR.:1220

148. AUGUSTIN DOROTEJA BURGSTEIN, SEKRETARICA GESTAPO-a U JESENICAMA, F.BR.:19765$_1$ DOS.BR.:DOKAZ KAO KOD DRUSCHLEA

149. AUGUSTIN DR.HERMAN NEMAČKI ZLOČINAC U JESENICAMA, F.BR.:23066, DOS.BR.:3962

150. AUGUSTIN KAREL UPRAVNI SAVETNIK E.V.SUED, F.BR.:19228, DOS.BR.:3763

151. AUMAYER AUGUST INSBRUK, VOĐA NEMAČKE OMLADINE ZA MARIBORSKI OKRUG, F.BR.-.14888, DOS.BR.-.3727

152. AUMEINER SS KAPETAN U KONCENTRACIONOM LOGORU "AUSCHWITZ", F.BR.:4059, INV.BR.:5487,6245,6246,6248,6249,10984,10990,11333,11334, DOS.BR.:3684

153. AUSTAEDT FRITZ Ä OFENBURG, NAREDNIK NEMAČKE POLICIJE, F.BR.:19766, DOS.BR.:1049

154. AUZLOVAR WILLI VOĐA FAŠISTA U KRŠKOJ VASI OD 1943.DO SLOMA NEMAČKE, F.BR.:14451, INV.BR.:15747-15797, FOLKSDOJČER

155. AVIER GENERAL NEMAČKE VOJSKE, F.BR.:21752, DOS.BR.:3878

156. AZLER FRIDO NEMAČKI ZLOČINAC,USTAŠA, F.BR.:24379, DOS.BR.:4889, FOLKSDOJČER

157. BABEZ KARLO ŠEF CENTRALE ZA STOKU U BEOGRADU, F.BR.:25240, DOS.BR.:5294, FOLKSDOJČER ,

158. BABOVDR. * ; BEČ, SS POTPORUČNIK,LEKAR U KONCENTRACIONOM LOGORU "DACHAU, F.BR.:2054, INV.BR.:5496,5497,10984,11324-11329 _

159. BACH SS POTPORUČNIK U KONCENTRACIONOM LOGORU "DACHAU", F.BR.:w°. INV.BR..-10984 .

160. BACH PODOFICIR 12.ČETE SS POLICIJSKOG PUKA "TODT" U MESTU POLJCt, F.BR.:19771, DOS.BR.:3765, FOLKSDOJČER FR

161. BACH VIŠI PORUČNIK,VRŠILAC DUŽNOSTI KOMANDANTA GRADA,FUNKCIONt VOJNE POLICIJE 13.SS "HANDŽAR" DIVIZIJE, F.BR.:25640, DOS.BR.:55 , FOLKSDOJČER ra T

162. BACH JOHANN ČESTEREG, PRIPADNIK KULTURBUNDA, F.BR.:11481, INV.BR.:ELAB<Jn "SISTEMATSKI TEROR" AK ZA BANAT, FOLKSDOJČER

163. BACH STEPHAN STANIŠIĆ, OPŠTINSKI BELEŽNIK, F.BR..7623, INV.BR.:ELABORAT "ULA^ AK ZA BAČKU I BARANJU, FOLKSDOJČER

164	BACHER ANTON	ČLAN KULTURBUNDA,MESAR U INDIJI, F.BR.:22473, INV.BR.:ELABORAT "POVLAČENJE" AK ZA SREM, FOLKSDOJČER
1fiS	BACHER KONSTANTIN	KOMANDIR ORUŽARNICE U MEDVODAMA, F.BR.:17182, DOS.BR.,'434
S	BACHERT	POSLOVOĐA U FABRICI AVIONA U KRALJEVU,NEMAČKI OBAVEŠTAJAC, F.BR.:9313, DOS.BR.:3053
	BACHINGER JOHAN	ŠEF GESTAPO-a U RADOVLJICI, F.BR.:19229, DOS.BR.:3765
167. 168.	BACHLAU KURT	PODOFICIR 13.SS "HANDŽAR" DIVIZIJE, F.BR.:23657, INV.BR.:12596,13245-13248,16302,16420,16422, DOS.BR.-.3091,3126,3138,3694
,69.	BACHMANN	PUKOVNIK U DIVIZIJI "PRINC EUGEN", F.BR.:363, INV.BR.:339,340,1635, VIDI F.BR.3300/I
,70.	BACHMANN	MAJOR SS DIVIZIJE "PRINC EUGEN", F.BR.:3300/l, DOS.BR.,-1397, VIDI F.BR.363
171	BACHMANN	PODOFICIR U SS SLUŽBI U PULI, F.BR.:23296, DOS.BR.:4211
M.	BACHMANN EDUARD	ALIBUNAR, ESESOVAC,ČLAN "DEUTSCHE MANNSCHAFT"-a, F.BR.:17965, INV.BR.:ELABORAT "DEPORTACIJA" AK ZA BAČKU I BARANJU, FOLKSDOJČER
173.	BACHMEIR	SS KAPETAN,KOMANDANT SIGURNOSTI U KONCENTRACIONOM LOGORU "MAUTHAUSEN", F.BR.:7403, INV.BR.:12309-12311,12314,12330,12335
174.	BACHO EMIL	MUECHON, VOJNIK NEMAČKE ČETE U SV.LOVREČU-POREČ, F.BR.:13514, DOS.BR..-3185
175.	BACH-ZELENSKY	PRIPADNIK SS POLICIJE ZA POZADINSKU OPERATIVU U TRSTU, F.BR.:25824, DOS.BR.:4368
176.	BADER	STRAŽAR U LOGORU "BOTN" KOD ROGNANA U NORVEŠKOJ, F.BR.:12786, INV.BR.:384-386,1205,14517,14550,14555
177.	BADER ANTON	VRŠAC, PODOFICIR NEMAČKE DRŽAVNE STRAŽE U PETROVGRADU, F.BR.:20617, INV.BR.:ELABORAT "MASOVNA UBISTVA" AK ZA BANAT, FOLKSDOJČER
178.	BADER N.	VIŠI PORUČNIK NEMAČKE VOJSKE, F.BR.:24258, INV.BR.:ELABORAT "AKCIJA VIKTORA TOMIĆAI POKRETNI PREKI SUD U SREMU" AK ZA SREM
179.	BADER PAUL	GENERAL ARTILJERIJE U SRBIJI, F.BR.:322, INV.BR.:284-301,1127-1129,1666-1669, VIDI F.BR.704/a
180.	BADER PAUL	GENERAL ARTILJERIJE,NEMAČKI VOJNI ZAPOVEDNIK ZA SRBIJU, F.BR.:704/a, INV.BR.-.284-301,352,353,354,410,1145-1164,1578,1579,1707,1744,1745,3077-3096, VIDI F.BR.1200/i,322
181.	BADERPAUL	GENERAL ARTILJERIJE,GLAVNO-KOMANDUJUČI NEMAČKE VOJSKE U SRBIJI, F.BR.:1200/i, INV.BR.:284-301,1127-1129,1666-1669,ELABORAT "SISTEMATSKI TEROR" AK ZA BANAT, DOS.BR.:1292,2923,2998,3665, VIDI F.BR.322,704/a
182.	BADERER	PODOFICIR GESTAPO-a U TRSTU, F.BR.:25785, DOS.BR.:DOKAZ KAO KOD WE1MANNA
'83	BAECKER	MINHEN, SS KAPETAN,KOMANDANT STRAŽE U KONCENTRACIONOM LOGORU "DACHAU", F.BR.:4443, INV.BR.:5496,5497,10984,11324-11329
184	BAEHERTPAUL	ĐAKOVO, GESTAPOVAC U SELU ĐURĐEVCI, F.BR.:24390, DOS.BR.:4958, FOLKSDOJČER
185.	BAGI N.	NOVI BEČEJ, POLICIJSKI NAREDNIK U PETROVGRADSKOM LOGORU, F.BR.:16126, INV.BR.:ELABORAT "KONCENTRACIONI I RADNI LOGORI" AK ZA BANAT, FOLKSDOJČER
186	BAGYURA MIHALY	SRPSKI ITEBEJ, NEMAČKI VOJNIK U SRPSKOM ITEBEJU, F.BR.:12556, INV.BR.:ELABORATI "SISTEMATSKI TEROR" I "MASOVNI ZLOČIN" AK ZA BANAT, FOLKSDOJČER
187'	BAH ISTVAN	OPŠTINSKI BELEŽNIK U ĐAKOVU, F.BR.-.10992, INV.BR.;ELABORAT "PRINUDNI RAD" AK ZA BAČKU I BARANJU, FOLKSDOJČER

188. BAHL — VISI SS NAREDNIK U ZAROBLJENIČKIM LOGORIMA NA SEVERU H^M - F.BR.:12836, INV.BR.:12930,14537,14540,14542,14543,14548 ESk£

189. BAHMANPAUL — NAREDNIK VOJNE POLICIJE U KRALJEVU, F.BR.:21427, DOS BR -30,

190. BAHR — PODOFICIR,AGENT GESTAPO-a U BEOGRADU, F.BR.:21025 DOS RD FOLKSDOJČER ' R;3;'?7

191. BAHR von — POTPORUČNIK 892.GRENADIRSKOG PUKA 264.NEMAČKE DIVIZIJE F.BR.:3817, DOS.BR.:1280

192. BAIC JAKOB < — HETIN, POLICIJSKI LOGORSKI STRAŽAR,RATAR, F.BR.:16127 INV.BR.:ELABORAT "KONCENTRACIONI I RADNI LOGORI" AK ZA BAMÄT FOLKSDOJČER 1

193. BAIER WILHELM — NEMAČKI POLICAJAC U BOHINJSKIM BISTRICAMA, F.BR.:19772 DOS.BR.:DOKAZ KAO KOD KAISERA

194. BAILER i > — POMOĆNIK ŠEFA CIVILNE UPRAVE ZA DONJU ŠTAJERSKU, F.BR -i461q DOS.BR.:3143,3680

195. BAJER MIŠKA — NEMAČKI ZLOČINAC, F.BR.:23377, INV.BR.:ELABORAT "AKCIJA VIKTORA TOMIĆA I POKRETNI PREKI SUD U SREMU" AK ZA SREM, FOLKSDOJČER

196. BAJERLE BELA — VRŠAC, KAPETAN POLICIJE, F.BR.:16128, INV.BR.:ELABORAT "KONCENTRACIONI I RADNI LOGORI" AK ZA BANAT, FOLKSDOJČER

197. BAJERLE NIKOLAUS — BOKA, OPŠTINSKI BELEŽNIK, F.BR.:20616, INV.BR.:ELABORAT 'MASOVNA UBISTVA" AK ZA BANAT, FOLKSDOJČER

198. BAJVINELER FRANC — ČLAN KULTURBUNDA U BANOŠTRU, F.BR.:24766, INV.BR.:ELABORAT "POLITIČKE VLASTI U NDH" AK ZA SREM, FOLKSDOJČER

199. BAUN — SLUŽBENIK STATISTIČKOG ODELJENJA DRŽAVNOG KOMESARIJATA ZA JAČANJE NEMAČKE NACIJE,ČLAN NSDAP, F.BR.-.14527, DOS.BR.:3689

200. BALBIRER ADALBERT — BANAT, NEMAČKI POLICIJSKI AGENT U BELOJ CRKVI, F.BR.:20615, INV.BR.:ELABORAT "MASOVNA UBISTVA" AK ZA BANAT, FOLKSDOJČER

201. BALDAUF JOSEF — GRAC, NEMAČKI POLICAJAC, F.BR,:19773, DOS.BR.: 1173,1174,1177

202. BALDUIN DR.SDARIA — PTUJ, AGENT GESTAPO-a U PTUJU,DEKAN FILOSOFSKOG FAKULTETA U GRACU, F.BR.:14620, DOS.BR.:3143,3690, FOLKSDOJČER

203. BALEIER — MAJOR,KOMANDANT 3.BATALJONA 1.NEMAČKOG POLICIJSKOG PUKA, F.BR.:25847, DOS.BR.:5591

204. BALFANZ PAUL — STRAHMIN, KRIMINALISTIČKI SEKRETAR U ISEGONU, F.BR.:24087, INV.BR.:16781,16792-16797,16797

205. BALI JOSEF-SEP — MELENCI, NEMAČKI POLICAJAC U MELENCIMA, F.BR.:12553, INV.BR.:ELABORATI "SISTEMATSKI TEROR" I "MASOVNI ZLOČIN" AK ZA BANAT, FOLKSDOJČER

206. BALINT VALENTIN — BANAT, NEMAČKI POLICAJAC,SUDSKI STRAŽAR, F.BR.:20614, INV.BR.:ELABORAT "MASOVNA UBISTVA" AK ZA BANAT, FOLKSDOJČER

207. BALLER WILLI — NAREDNIK PRI 125.KAZNENOJ DIVIZIJI "HENDELBERG", F.BR.:21030, DOS.BR..-3830

208. BALS — KAPETAN NEMAČKE OBLASNE KOMANDE U KRAGUJEVCU, F.BR.:310B, INV.BR.:6237,4252

209. BALZER JOHANNES — KAPETAN,KOMANDIR 2.ČETE 607.BATALJONA I KOMANDANT RADNE KOMANDE U LOGORU "ALLENDORF'-NEMAČKA, F.BR.-.13511,

210. BAMBACH ANTAO — MINHEN, SLUŽBENIK GESTAPO-a U CELJU, F.BR.-.11743, DOS.BR.:31«

211. BANDELIER — KAPETAN NEMAČKE VOJSKE U MELENCIMA, F.BR.:12509, _ INV.BR.:ELABORATI "SISTEMATSKI TEROR" I "MASOVNI ZLOČIN" AK ZA BANAT

212. BANDELOVA. — POTPUKOVNIK PEŠADIJSKOG PUKA DIVIZIJE "GROSS DEUTSCHLAND",KOMANDANT MESTA PANČEVO, F.BR.:22254, INV.BR.:ELABORAT "MASOVNA UBISTVA" AK ZA BANAT

	SANDER	PUKOVNIK NEMAČKE OBLASNE KOMANDE U RAMSKOM SREZU, F.BR.:6021, DOS.BR.:2492
214	BANDISCH	PODOFICIR NEMAČKE OBLASNE KOMANDE U KRAGUJEVCU, F.BR.:1836, INV.BR.:4252,6237
215	BANER	PUKOVNIK,KOMANDANT 1047.PUKA 237.NEMAČKE DIVIZIJE, F.BR.:25651, DOS.BR.:4630
216	BANSCHE	KAPETAN,KOMANDANT NEMAČKOG ODREDA U GRAČIŠČU, F.BR.:23470, DOS.BR.:4229
217,	BANJAC OSKAR	RUMA, NEMAČKI ZLOČINAC,ČLAN KULTURBUNDA, F.BR.:17769, INV.BR.:ELABORAT "AKCIJA VIKTORA TOMIČAI POKRETNI PREKI SUD U SREMU" AK ZA SREM, FOLKSDOJČER
218.	BARACKI MARTIN	POLICIJSKI NAREDNIK U STAROJ PAZOVI, F.BR.:23379, INV.BR.:ELABORAT "AKCIJA VIKTORA TOMIČA I POKRETNI PREKI SUD U SREMU" AK ZA SREM, FOLKSDOJČER
219.	BARBEK N.	MOKRIN, NEMAČKI POLICAJAC, F.BR.:16129, INV.BR.:ELABORAT "KONCENTRACIONI I RADNI LOGORI" AK ZA BANAT, FOLKSDOJČER
220.	BARCHIKOWSKY von O H O	PORUČNIK U LOGORIMA NA SEVERU NORVEŠKE, F.BR.:9269, INV.BR.:14537,14538,14553
221.	BAREIS	ESESOVAC U LOGORU "BEISFJORD'-NORVEŠKA, F.BR.:13285, INV.BR.:14544,14546,14548,14550,14551,14553
222.	BARENTHER N.	KOMANDANT SS JEDINICE I UPRAVNIK SS ŠKOLE U DEVINU, F.BR.:24515, DOS.BR.:BEZ DOKAZNOG MATERIJALA
223.	BARO HUGO	BANATSKO NOVO SELO, ČLAN KULTURBUNDA, F.BR.:20611, INV.BR.:ELABORAT "MASOVNA UBISTVA" AK ZA BANAT, FOLKSDOJČER
224.	BARO RUDOLF	BANATSKO NOVO SELO, ČLAN KULTURBUNDA,TRGOVAC, F.BR.:20612, INV.BR.:ELABORAT "MASOVNA UBISTVA" AK ZA BANAT, FOLKSDOJČER
225.	BARON	PRIPADNIK 12.ČETE SS POLICIJSKOG PUKA "TODT" U MESTU POLJČE, F.BR.:19775, DOS.BR.:3765
226.	BARON HENRIH	NEMAČKI ZLOČINAC U ŠAJKAŠU,OBUĆAR, F.BR.:6539, INV.BR.:ELABORAT "RACIJA" AK ZA BAČKU I BARANJU, FOLKSDOJČER
227,	BARON JOHANN	PROTESTANTSKI PAROH I PREDSEDNIK MARIBORSKOG KULTURBUNDA, F.BR.:1385, INV.BR.:877, DOS.BR.:364
228.	BART	EČKA-BANAT, ŠEF ODELJENJA GESTAPO-a U BEOGRADU, F.BR.:10637, DOS.BR.:3115, FOLKSDOJČER
229.	BART	NAREDNIK NEMAČKE VOJSKE U POŽAREVCU, F.BR.:22003, DOS.BR.:3882
230.	BART MICHAEL	ČLAN KULTURBUNDA U INDIJI, F.BR.:22474, INV.BR.:ELABORAT "POČETAK OKUPACIJE I STVARANJE NDH" AK ZA SREM, FOLKSDOJČER
231.	BARTA N.	KAPETAN,KOMANDANT GESTAPO-a U BJELOVARU, F,BR.:9344, DOS.BR.:3062
232.	BARTELMEKURT	VOĐA FAŠISTA U ARTIČU OD POČETKA DO KRAJA OKUPACIJE, F.BR.:14450, INV.BR.:15747-15797, FOLKSDOJČER
233.	BARTELSCHEN	MAGDENBURG, KAPETAN,OBLASNI KOMANDANT U NIŠU, F.BR.:3814, DOS.BR.: 1274,3047
234.	BARTH ANDREJ	HOMOLITZ, NAREDNIK NEMAČKE ZAŠTITNE POLICIJE U GORNJOJ RADGONI, F.BR.:10861, DOS.BR.:2071,2365,3021,3022,3246,3247
235.	BARTL	SLUŽBENIK ŠTAJERSKOG DOMOVINSKOG SAVEZA U BREŽICAMA, F.BR.:19776, DOS.BR.:DOKAZ KAO KOD WOLFA
236.	BARTSCH	KAPETAN,OFICIR U KOMANDI ZAROBLJENIČKOG LOGORA "OFLAG" VI-C KOD OSNABRIKA, F.BR.:2937, INV.BR.:5590,9206,9209,9229,9230, DOS.BR.:2972
237.	BARTSCH ALOIS	POTPUKOVNIK,KOMANDANT 19.POLICIJSKOG PUKA U MARIBORU, F.BR.:14889, DOS.BR.:3726

kk,-

238. BÄSCH JOSEF — BOČAR, NEMAČKI POLICAJAC IZ BOČARA, F.BR.:11482, INV.BR.:ELABORA AT "SISTEMATSKI TEROR" AK ZA BANAT, FOLKSDOJČER

239. BASCHERT HEINRICH — KRIMINALISTIČKI SEKRETAR U 2.0DELJENJU SD POLICIJE U BEOGRADU F.BR.:22011, INV.BR.:12599,12637,16095

240. BASCHNICH PAUL — VIŠI NAREDNIK U JEDINICI,NATPORUČNIK WALTERA RAIBIA, F BR -2130« DOS.BR.:3851 ' " '

241. BAST DR.ERNEST (HELMUT) — USKO, SEF GESTAPO-a U GORNJEM GRADU, F.BR..7148, DOS.BR.:364,261,2255,2256,2257,2258,2262

242. BAST GRETE — ČINOVNIK KAZNENOG ODELJENJA PRI SIPO I SD U MARIBORU F BR -110, DOS.BR..-3143 ' "

243. BAST N. — UPRAVNIK LOGORA STUDENCI KOD MARIBORA, F.BR.:24248, DOS BR -4701

244. BAŠ JOZEF — DOBROVOLJAC NEMAČKOG KORPUSA "VOLKSGENOSSENEN" U ' " KRAGUJEVCU, F.BR.:7209, INV.BR.:12787, FOLKSDOJČER

245. BAŠIĆ PETAR — BANAT, SS VOJNIK NA SLUŽBI U BANJIČKOM LOGORU, F.BR.:1000 INV.BR.:284-301,352-354,410,1145-1164, FOLKSDOJČER

246. BASZLER PETER — APATIN, ČLAN KULTURBUNDA U JESENICAMA, F.BR.:23067, DOS BR -3950 FOLKSDOJČER

247. BATHEL AUGUST — KAPLAR NEMAČKE VOJSKE,KOMANDIR RADNE KOMANDE U SELU LUDORF KOD WINSENA-HAMBURG, F.BR.:7284, DOS.BR.:2974

248. BATHOLOME HUGO — UPRAVNIK LOGORA U GESCHWENDU-OKRUG ARNSTADT, F.BR.:14891, DOS.BR..-3718

249. BA-TLINER LUIS — NEMAČKI ZLOČINAC,NAREDBODAVAC POLICIJSKOG BATALJONA "ITALIEN", F.BR.:23034, DOS.BR.:DOKAZ KAO KOD WEIMANNA

250. BATSCH — VIŠI PORUČNIK 5.ČETE SS POLICIJSKOG PUKA "TODT" NA GOLNIKU, F.BR.:19777, DOS.BR.:DOKAZ KAO KOD SAMONOGGA

251. BATTUER — ŠEF PRIVREDE ZA SRBIJU, F.BR.:21039, DOS.BR.:3177

252. BATZ (BETZ) f. — SS NAREDNIK U LOGORU "FALSTAD"-NORVEŠKA, F.BR.:13338, INV.BR.:114548,14550

253. BAUCHOLZ (BUHOLZ) — PRIPADNIK SS JEDINICE U BAČKO-TOPOLSKOM LOGORU, F.BR.:10012, INV.BR.:ELABORAT "ARMIJA" AK ZA BAČKU I BARANJU

254. BAUER — SS POTPUKOVNIK U LOGORU "FALSTAD'-NORVEŠKA, F.BR.:13339, INV.BR.-.14548,14550

255. BAUER — MAJOR SS JEDINICE U VIPAVI, F.BR.:17188, DOS.BR.:3749

256. BAUER ANTON — VIŠI KAPLAR 13.SS "HANDŽAR" DIVIZIJE, F.BR.:23666, INV.BR.:12596,13245-13248,16302,16420,16422,16493, DOS.BR.:3091,3126,3694

257. BAUER DAVID — KAĆ, NEMAČKI POLICAJAC U KAĆU, F.BR.:10991, INV.BR.:ELABORAT "PRINUDNI RAD" AK ZA BAČKU I BARANJU, FOLKSDOJČER

258. BAUER ERNST — ČLAN NSDAP,SA I SS JEDINICA, F.BR.:14213, DOS.BR.:DOKAZI UZ ODLUKU GRAC, OKRUŽNI NAČELNIK U GRACU, F.BR.:13864

260. BAUER GEORG — NEMAČKI POLICAJAC U MOKRINU, F.BR.:11476, INV.BR.:ELABORAT "SISTEMATSKI TEROR" AK ZA BANAT, FOLKSDOJČER

261. BAUER GEORG — PODOFICIR 9.ČETE 3.BATALJONA 14.PLANINSKOG PUKA 7.NEMAČKE Sb DIVIZIJE "PRINC EUGEN", F.BR.:23569, INV.BR.:12646,15030-15032,15036,15037,15041, DOS.BR.:4267, FOLKSDOJČER ^

262. BAUER HEDIG — NEMAČKI ZLOČINAC, F.BR.:5021, INV.BR.:ELABORAT "RACIJA" AK ZA W^ I BARANJU

263. BAUER JAKOB — NEMAČKI POLICAJAC U BOČARU, F.BR.:11477, INV.BR.:ELABORAT "SISTEMATSKI TEROR" AK ZA BANAT, FOLKSDOJČER к ^

264. BAUER JOZSIKA — NEMAČKI ZLOČINAC,RATAR, F.BR.:5077, INV.BR.:ELABORAT "RACIJA * BAČKU I BARANJU, FOLKSDOJČER

265. BAUER KRISTIAN — NEMAČKI KOMANDANT MESTA U BIJEUINI,PRIPADNIK SS "HANDZAH DIVIZIJE, F.BR.:22978, DOS.BR.:4061, FOLKSDOJČER

266.	BAUER MICHAEL	AGENT GESTAPO-a U BEOGRADU, F.BR.:21041, DOS.BR.:3177, FOLKSDOJČER
267.	BAUER N.	BANAT, VIŠI PORUČNIK NEMAČKE VOJSKE,ŠEF DRŽAVNE POKRAJINSKE STRAŽE U VRŠCU, F.BR.:20610, INV.BR.:ELABORAT "MASOVNA UBISTVA" AK ZA BANAT, FOLKSDOJČER
268.	BAUERNEUMANN	ŠTUTGART, POTPORUČNIK,KOMANDANT RADNOG LOGORA U BANATSKOM BRESTOVCU, F.BR.:16130, INV.BR.:ELABORAT "KONCENTRACIONI I RADNI LOGORI" AK ZA BANAT
269.	BAUER NIKOLAUS	STRAŽAR OKRUŽNOG SUDA U VELIKOJ KIKINDI, F.BR.:10785, INV.BR.:ELABORAT "SISTEMATSKI TEROR" AK ZA BANAT, FOLKSDOJČER
270.	BAUER PETSCHUSCH PETER	NEMAČKI POLICAJAC U MOKRINU, F.BR.:11478, INV.BR.:ELABORAT "SISTEMATSKI TEROR" AK ZA BANAT, FOLKSDOJČER
271.	BAUER SAMU	MOKRIN, NEMAČKI POLICAJAC, F.BR.:16131, INV.BR.:ELABORAT "KONCENTRACIONI I RADNI LOGORI" AK ZA BANAT, FOLKSDOJČER
272.	BAUERNHAUSEL	KAPETAN,KOMANDANT 1.BATALJONA 749.PUKA717.NEMAČKE DIVIZIJE U KRALJEVU, F.BR.:9303, DOS.BR.:3053
273.	BAUERREISE WOLFGANG	UPRAVNI SAVETNIK E.V.SUED, F.BR.:19237, DOS.BR.:3763
274.	BAUERZWELD	KAPLAR,NAREDNIK RADNE KOMANDE BR.5505, F.BR.:2195, DOS.BR.:495
275.	BAUMANN	OFICIR,RUKOVODILAC OBAVEŠTAJNE SLUŽBE NEMAČKE DIVIZIJE U POŽAREVCU, F.BR.:1106, INV.BR.:2956, VIDI F.BR.3806
276.	BAUMANN	PORUČNIK SS JEDINICE U VIPAVI,KOMANDANT MESTA, F.BR.:17189, DOS.BR.:3749
277.	BAUMANN	PODOFICIR,AGENT GESTAPO-a U BEOGRADU, F.BR.-.23638, DOS.BR.:3177
278.	BAUMANN EDUARD	WILLACH, GESTAPOVAC U TRBOVLJU, F.BR.:14623, DOS.BR.:3143
279.	BAUMANN FRANC	PEUČAN, ČLAN KULTURBUNDA I ŠTAJERSKOG DOMOVINSKOG SAVEZA, F.BR.:14893, FOLKSDOJČER
280.	BAUMANN HARRI	PODOFICIR 13.SS "HANDŽAR" DIVIZIJE, F.BR.:23680, INV.BR.:12596,13245-13248,16302,16420,16422,16493, DOS.BR.:3091,3126,3138,3694
281.	BAUMANN JOZEF	BANAT, NEMAČKI PODOFICIR U VAUEVU, F.BR.:3806, DOS.BR.:1270, FOLKSDOJČER
282.	BAUMEISTER ROLF	PORUČNIK 13.SS "HANDŽAR" DIVIZIJE, F.BR.:23658, INV.BR.:12596,13245-13247,16302,16420,16422,16493, DOS.BR.:3091,3126,3138,3694
283.	BAUMGARTEN	KOMANDANT OHRIDA 1944.GODINE, F.BR.:13976, DOS.BR.:3688
284.	BAUMGARTNER EGON	ZADAR, NEMAČKI ZLOČINAC, F.BR.:22455, DOS.BR.:3955
285.	BAUMGARTNER HANS	DUNAJ, GESTPOVAC NA BLEDU, F.BR.:19778, DOS.BR.:3077,3658
286.	BAUMGARTNER JANEZ	MARJETA, VOĐA FAŠISTA U SV.MARJETI OD 4.MAJA 1941.DO 1.MARTA 1942.GODINE, F.BR.:14449, DOS.BR.:2051, FOLKSDOJČER
287.	BAUMGARTNER JOSEF	FUSARNITZ, NEMAČKI POLICAJAC U BOHINJSKIM BISTRICAMA, F.BR.:19779, DOS.BR.:DOKAZ KAO KOD KAISERA
	BAUNBACH PAUL	KAPETAN,KOMANDANT NEMAČKOG GARNIZONA U TRIVIŽU, F.BR.:25384, DOS.BR.:5334
289.	BAUNOW FERENC	CRNA BARA, VOJNIK IZ CRNE BARE, F.BR.:11480, INV.BR.:ELABORAT "SISTEMATSKI TEROR" AK ZA BANAT, FOLKSDOJČER
290.	BAUNOWJANI	CRNA BARA, NEMAČKI VOJNIK IZ CRNE BARE, F.BR.:11479, INV.BR.:ELABORAT "SISTEMATSKI TEROR" AK ZA BANAT, FOLKSDOJČER
291.	BAUR RICHARD	SS KAPETAN U KONCENTRACIONOM LOGORU "AUSCHWITZ", F.BR.:4081, INV.BR.:5487,6245,6246,6248,6249,10984,10990,11333,11334, DOS.BR.:3684
292.	BAUSCHEN N.	OFICIR PRI ČETI "MONGOLCI" U MESTU STORJE, F.BR.:22020, DOS.BR.:3888
293	BAVLAKOVIČ FRANC	BEČ, GESTAPOVAC U RADOVLJICI, F.BR.:19781, DOS.BR.:3765
294.	BAYER	POTPORUČNIK,AĐUTANT U 14.JEDINICI DIVIZIJE "PRINC EUGEN", F.BR.:366, INV.BR/.339,340,1635, VIDI F.BR.3300/k

295. BAYER	PORUČNIK SS DIVIZIJE "PRINC EUGEN", F.BR.:3300/k, DOS.BR.:1397 VLDI F.BR.366
296. BAYER	PORUČNIK,AĐUTANT U 14.PUKU SS DIVIZIJE "PRINC EUGEN", F.BR -102«, INV.BR.:224,340,1672 " 9'
297. BAYER	NEMAČKI KOMANDANT MESTA U RAŠKOJ, F.BR.-.25065, DOS BR -4336
298. BAYER ANDREAS	SS PODOFICIR,KOMANDIR 7.ČETE 2.BATALJONA 2.PEŠADIJSKOG PUKA I DIVIZIJE "PRINC EUGEN", F.BR.:10270, INV.BR.:224,340,1672
299. BAYER FILIP	GESTAPOVAC U BEČMENU, F.BR.:21734, INV.BR.:15457,15458 14691 u r m
300. BAYER GOTTFRIED	ČLAN NSDAP-a U MARIBORU, F.BR.:17190,1NV.BR..-15474-15797 ' 1 AUSTRIJANAC
301. BAYER MAKS •	BRNO, UPRAVNIK ŽUPANIJSKOG UREDA,KOMANDIR VODA U MESTU SLOVENJGRADEC, F.BR.:14214, INV.BR.:15747-15797, DOS.BR,.-2354
302. BAYER OTTO	POTPORUČNIK 13.SS "HANDŽAR" DIVIZIJE, F.BR.:23660, INV.BR.:12596,13245,13246,13248,16302,16420,16422,16493, DOS.BR.:3091,3126,3138,3694
303. BAYER TOMAS	AGENT I TUMAČ GESTAPO-a U BEOGRADU, F.BR.:21045, DOS.BR/3177 FOLKSDOJČER
304. BECH HANS	HOF-SALE, VOĐA 5.0DELJENJA PRI KOMANDI SIPO I SD U MARIBORU F.BR.:11831, DOS.BR.:3143
305. BECHMANN	SS DESETAR U LOGORU "OZEN'-NORVEŠKA, F.BR.:13340, INV.BR.:14538,14540,14541,14546,14548-14552
306. BECK	SS *PORUČNIK U KONCENTRACIONOM LOGORU* "MAUTHAUSEN" I NJEGOVOJ FILIJALI "GUSEN", F.BR.:7449, INV.BR.:12309,12311,12314,12335,12337
307. BECK	PRIPADNIK SD POLICIJE U KRAGUJEVCU, F.BR.:25581, DOS.BR.:5449
308. BECKJOHAN	PREDSEDNIK OPŠTINE U BINGULI.ČLAN KULTURBUNDA, F.BR.:22475, INV.BR.:ELABORAT "POČETAK OKUPACIJE I STVARANJE NDH" AK ZA SREM, FOLKSDOJČER
309. BECK JOSER,	ALIBUNAR, ČLAN KULTURBUNDA, F.BR.:17964, INV.BR.:ELABORAT "DEPORTACIJA" AK ZA BAČKU I BARANJU, FOLKSDOJČER
310. BECKER :	ŠEF REKVIZICIONE UPRAVE U ŠABAČKOM OKRUGU, F.BR.:597, INV.BR.:2401,2402
311. BECKER	POMOĆNIK KOMANDANTA MESTA U PETROVCU, F.BR.:5826, DOS.BR.:2404
312. BECKER	ŠARLEVIL, NEMAČKI POLICAJAC U PETROVGRADU, F.BR.:11483, . INV.BR..-ELABORAT "SISTEMATSKI TEROR" AK ZA BANAT, FOLKSDOJČER
313. BECKER	SS PORUČNIK U LOGORU "BEISFJORD'-NORVEŠKA, F.BR.:13286, INV.BR.: 14544,14546,14548,14550,14551,14553
314. BECKER	PRIPADNIK 12.ČETE SS POLICIJSKOG PUKA "TODT" U MESTU POLJCE, F.BR.:19784, DOS.BR.:3765, FOLKSDOJČER
315. BECKER	MAJOR,KOMANDANT 222.BATALJONA 181 .NEMAČKE DIVIZIJE U BOKI KOTORSKOJ, F.BR.:23595, DOS.BR.:4242 .V|D,
316. BECKER ERNST	SS PORUČNIK,UPRAVNIK LOGORA NA SAJMIŠTU, F.BR.:24635, DOS.BH.. F.BR.24588 T
317. BECKER JAKOB	SANAD, POTPORUČNIK IZ SANADA, F.BR.:11484, INV.BR.:ELABORAi "SISTEMATSKI TEROR" AK ZA BANAT, FOLKSDOJČER rAT
318. BECKER JOHANN	BEODRA, NEMAČKI ZLOČINAC,MAŠINISTA, F.BR.:20609, INV.BR.:E^B "MASOVNA UBISTVA" AK ZA BANAT, FOLKSDOJČER
319. BECKER KRIŠTOF	PETROVGRAD, ČLAN "DEUTSCHE MANNSCHAFT"-a U tcMATSKI PETROVGRADU.DIMNIČAR, F.BR.:10786, INV.BR.:ELABORAT "SISTEM* TEROR" AK ZA BANAT, FOLKSDOJČER
320. BECKER PETER	SS PODOFICIR U SABIRNOM LOGORU MEUSKE KASARNE-MARIBOH, F.BR.:7075, DOS.BR.:364

321. BECKER PETER	MELENCI, NEMAČKI POLICAJAC IZ MELENACA, F.BR.:11487, INV.BR.:ELABORAT "SISTEMATSKI TEROR" AK ZA BANAT, FOLKSDOJČER
322. BECKER PETER	ČLAN KULTURBUNDA I EVANGELISTIČKI ŽUPNIK U KRČEDINU, F.BR.-.22476, INV.BR..-ELABORAT "POČETAK OKUPACIJE I STVARANJE NDH" AK ZA SREM, FOLKSDOJČER
323. BECKER von	SLUŽBENIKU BANJIČKOM LOGORU, F.BR.:984, INV.BR.:284-301,352-354,410,1145-1164
«U BECKMANN FRIDRICH	ZLOČINAC,RADNIK U MARIBORU, F.BR.-.14712, DOS.BR.-.2081
325. BECNERRUDINKO	PRIPADNIK NEMAČKE VOJSKE U SEVERO-ISTOČNOJ BOSNI, F.BR.:10324, DOS.BR.:3096
326. BEDARF WALTER	SS VOJNIK U KONCENTRACIONOM LOGORU "AUSCHWITZ", F.BR..-4118, INV.BR.:5487,6245,6246,6248,6249,10984,10990,11333,11334, DOS.BR.:3684
327. BEDINGER	KAPETAN,KOMANDANT NEMAČKOG BATALJONA U SREZU ŽIČKOM, F.BR.:23573, DOS.BR.:4071
328. BEGE ROBERT	KARLSRUE, KAPETAN,NEMAČKI OBLASNI KOMANDANT U JAGODINI, F.BR/.4383, DOS.BR.-.1414,2996,2998,3196,3670
329. BEGLER	POTPUKOVNIK,KOMANDANT KAZNENE EKSPEDICIJE U ALEKSINCU, F.BR.:729, INV.BR.:1578,1579
330. BEHA ANDREJA	GESTAPOVAC, F.BR.:21047, DOS.BR.:3805
331. BEHM JOZSA	NEMAČKI ZLOČINAC,RATAR, F.BR.:5080, INV.BR.:ELABORAT "RACIJA" AK ZA BAČKU I BARANJU, FOLKSDOJČER
332. BEHNE DR.WALTER	KAPETAN.NEMAČKI KOMANDANT MESTA U ŠAPCU, F.BR.:13147, INV.BR.: 1071,1086
333. BEHR von HEINRICH	GENERAL-POTPUKOVNIK,*KOMANDANT 173.NEMAČKE* DIVIZIJE, F.BR.:22667, INV.BR.:16560
334. BEHREND	SS NAREDNIK U ZAROBLJENIČKIM LOGORIMA NA SEVERU NORVEŠKE, F.BR.:12837, INV.BR.:12930,14542,14543,14548,14540,14631
335. BEHRENDS	VOĐA ESESOVACA U SRBIJI, F.BR.:21046, DOS.BR.:3177
336. BEHRENS DR.	ACHEN, PORUČNIK,VOJNI LEKAR U SINJU, F.BR.:6032, DOS.BR.:2774
337. BEHRING MILLER	PANČEVO, ČUVAR LOGORA U ČOKI, F.BR.:11491, INV.BR.:ELABORAT "SISTEMATSKI TEROR" AK ZA BANAT, FOLKSDOJČER
338. BEIBLE WALTER	PORUČNIK,NEMAČKI KOMANDANT MESTA U MAKARSKOJ, F.BR.:12033, INV.BR.:16023
339. BEINLICH	STRAŽAR U LOGORU "BOTN" *KOD* ROGNANA U *NORVEŠKOJ, F.BR.:12787,* INV.BR.: 12930,14543,14548,14550
340. BEISNER	SS POTPUKOVNIK,ZAPOVEDNIK U VOJNOM POSLANSTVU U ZAGREBU, F.BR.:2625, INV.BR.:7631-7638,8113, DOS.BR.:2436,2906
341. BEK ERNEST	GUDURICA-BANAT, POLICIJSKI LOGORSKI STRAŽAR, F.BR.:16132, INV.BR.:ELABORAT "KONCENTRACIONI I RADNI LOGORI" AK ZA BANAT, FOLKSDOJČER
342. BEK JAKOV	NEMAČKI ZLOČINAC U ŠAJKAŠU,RATAR, F.BR.:6540, INV.BR.'.ELABORAT 'RACIJA" AK ZA BAČKU I BARANJU, FOLKSDOJČER
343. BEK LUKA	NEMAČKI ZLOČINAC U ŠAJKAŠU,RATAR, F.BR.:6541, INV.BR.:ELABORAT "RACIJA" AK ZA BAČKU I BARANJU, FOLKSDOJČER
344 BEKER JOHAN	BEODRA, *NEMAČKI POLICAJAC IZ* BEODRE, F.BR.:11486, INV.BR.:ELABORAT "SISTEMATSKI TEROR" AK ZA BANAT, FOLKSDOJČER
345 BEKER JOHANN	POLICIJSKI AGENT IZ VELIKE KIKINDE, F.BR.:11485, INV.BR.:ELABORAT "SISTEMATSKI TEROR" AK ZA BANAT, FOLKSDOJČER
346 BELAJ ŠTEFIKA	ČLANICA KULTURBUNDA U ČEREVIĆU, F.BR.:23378, INV.BR.:ELABORAT "AKCIJA VIKTORA TOMIĆAI POKRETNI PREKI SUD U SREMU" AK ZA SREM, FOLKSDOJČER

347. BELL ALFONS — PORUČNIK 2.BATALJONA 893.PEŠADIJSKOG PUKA 264 NEMAr F.BR.:2082, DOS.BR.:361 ' ACKE DIVI>

348. BELLEVILLE — POMOĆNIK ŠEFA CIVILNE UPRAVE ZA DONJU ŠTAJERSKU F RD ^ DOS.BR.:3143,3689 ' BR: I462

349. BELLINGER PETER — BEODRA, NEMAČKI ZLOČINAC IZ BEODRE,F.BR.;11488 |M Vrd 'SISTEMATSKI TEROR" AK ZA BANAT, FOLKSDOJČER ' '^Os-

350. BELMAN N. — ČLAN KULTURBUNDA I ŽUPNIK U BEŠKI, F.BR.:22477 INV BR "POČETAK OKUPACIJE I STVARANJE NDH" AK ZA SREM FOLKSRV^1

351. BELMANN — VIŠI PORUČNIK,KOMANDIR 8.BATERIJE U ZLARINU F BR CER DOS.BR.:5343 ' 58,

352. BELŠAK HANS — KOMANDIR STANICE U MALOJ NEDELJI, F.BR.:14396 DOS BR • KOD FREISINGERA ' ' °0KA2I KAC

353. BENDA ALEKSANDAR — KOMANDANT USTAŠKE BOLNICE I LOGORA U ZENICI F BR -25046 DOS.BR.:5132, FOLKSDOJČER

354. BENDEL — KOMANDANT 3.BATALJONA NEMAČKOG PUKA "GROF EULENBURG' U PETROVGRADU, F.BR..-12508, INV.BR.:ELABORATI "SISTEMATSKI TPRrwi "MASOVNI ZLOČIN" AK ZA BANAT UH !

355. BENDELE ALOIS — BAVARSKA, SS PORUČNIK,UPRAVNIK ADMINISTRACIJE U KONCENTRACIONOM LOGORU "NEUENGAMME", F.BR..-2647, INV.BR.:5487,6245,6246,6248,6249,10984,10990,11333,11334'

356. BENDER — PODOFICIR,ORGAN PRIVREDNE POLICIJE U POŽAREVCU, F.BR.:23571 DOS.BR.:4254

357. BENDER ERVIN — PRIPADNIK NEMAČKE VOJNE POLICIJE, F.BR.-.23579, DOS.BR.:2002

358. BENDINGER — KAPETAN,KOMANDANT 2 BATALJONA 749.PUKA 717.DIVIZIJE, F.BR.:21052 DOS.BR.-.3830

359. BENDL HERBERT — ČINOVNIK VOJNO-TEHNIČKOG ZAVODA, DOBROVOUAC NEMAČKOG KORPUSA "VOLKSGENOSENEN" U KRAGUJEVCU, F.BR.:7224, INV.BR.:12787 FOLKSDOJČER

360. BENI DOMOKOS — NEMAČKI POLICIJSKI AGENT, F.BR.-.16134, INV.BR.-.ELABORAT "KONCENTRACIONI I RADNI LOGORI" AK ZA BANAT

361. BENIĆ — NAREDNIK U 3.BATALJONU 369.PUKA U "VRAŽJOJ DIVIZIJI", F.BR.:3617, DOS.BR.: 1213

362. BENIDERWILCHELM — PORUČNIK NEMAČKE POLICIJE U ZAJEČARU, F.BR.:5430, DOS.BR.:554

363. BENNER — VOJNIK U RADNOJ KOMANDI LOGORA "ALLENDORF-NEMAČKA, F.BR.:13512, INV.BR.:15068

364. BENNER JOHANN — SS VOJNIK U KONCENTRACIONOM LOGORU 'AUSCHWITZ[1], F.BR.:4_M INV.BR.:5487,6245,6246,6248,6249,10984,10990,11333,11334, DOS.BR..^

365. BENTER WILLI — OFICIR 13.SS "HANDŽAR" DIVIZIJE, F.BR.:25641, DOS.BR.:5540

366. BENZ — NEMAČKI FAŠISTA, F.BR.:2194, DOS.BR.:495 JE y

367. BENZ — KOMANDIR TENKOVSKOG ODELJENJA 749.PUKA 717.NEMACKE KRALJEVU, F.BR..-9297, DOS.BR.:3053

368. BENZ — PODOFICIR NEMAČKE VOJSKE U LOGORU U NIŠU, F.BR.:13827, DOS.BR.:3667 . rvIVIZUE

369. BENZINGER — KAPETAN,KOMANDANT 2. BATALJONA 749.PUKA 717.NEMACKt KRALJEVU, F.BR.:9300, DOS.BR.:3053 ^rnnDT,r|JAM AIZ

370. BENZLER DR. — POSLANIK,UČESNIK U ODLUČIVANJU O MASOVNIM DEPORTACIJA SLOVENIJE U SRBIJU, F.BR.:2614, INV.BR.:7631-7638,8113, DOS.BR.:2436,2906 17781

371. BER FRANZ — ČEREVIĆ, NEMAČKI ZLOČINAC,ČLAN KULTURBUNDA, F.BR-i'' ' pU INV.BR-ELABORAT "AKCIJA VIKTORA TOMIĆAI POKRETNI PKtw SREMU" AK ZA SREM, FOLKSDOJČER

;"2	BERANEK FRANJO	NEMAČKI ZLOČINAC,ČLAN KULTURBUNDA, F.BR.:26022, DOS.BR.:DOKAZ UZ ODLUKU, FOLKSDOJČER
ß	BERCHERTRUDI	NEMAČKI KRIMINALAC,INTERNIRAO U LOGORU "AUSCHWITZ", F.BR.:17149, INV.BR.:16296
374	TEKSAS SERI,JOSEF	NINČIĆEVO, NEMAČKI POLICAJAC, F.BR.:11489, INV.BR.:ELABORAT "SISTEMATSKI TEROR" AK ZA BANAT, FOLKSDOJČER
375	BERENDS	PUKOVNIK,KOMANDANT LOGORA "STALAG VI-C" U BATHORNU, F.BR.:7297, INV.BR.:12784
376	BERENG JAKOB	SVETI HUBERT, POLICIJSKI ČINOVNIK, F.BR.;11490, INV.BR.:ELABORAT "SISTEMATSKI TEROR" AK ZA BANAT, FOLKSDOJČER
377	BERESCH ARTHUR	PORUČNIK "LEHR REGIMENT BRANDENBURG", F.BR.:19792, DOS.BR.:3773
378	BERG	VIŠI PORUČNIK,BIVŠI KOMANDANT MESTA U JAGODINI, F.BR.:21059, DOS.BR.:3827
379	BERG	KOMANDANT 5.BATERIJE U SASTAVU JEDINICE "SANDER",893.PESADIJSKOG PUKA, F.BR.:25653, DOS.BR.:5343
380	BERG N.	VIŠI PORUČNIK NEMAČKE VOJSKE U AJDOVŠČINI, F.BR.:24522, DOS.BR.:DOKAZ KAO KOD FUHRBACHA
381	BERG RUDOLF	KLAGENFURT, KAPETAN,ŠEF GESTAPO-a U KRAGUJEVCU, F.BR.:3104, INV.BR.:6237, DOS.BR.:3664
382	BERGANN	MAJOR,KOMANDANT NEMAČKE JEDINICE U TIVTU, F.BR.:23582, DOS.BR.:4242
383	BERGEL JAKOB	KAPETAN (?),NEMAČKI ZLOČINAC IZ TITELA, F.BR.:9726, INV.BR.:ELABORAT "ARMIJA" AK ZA BAČKU I BARANJU, FOLKSDOJČER
384	BERGEL N.	BEOČIN, ČLAN NEMAČKE SKUPINE U BEOČINU, F.BR.:24767, INV.BR.:ELABORAT AK ZA SREM "MASOVNI ZLOČINI KOJE JE POČINIO
385.		ANTON BAUER I NJEGOVI SARADNICI", FOLKSDOJČER
	BERGEMANN DR.GUENTHER	NEMAČKI ZLOČINAC ODGOVORAN ZA SISTEM PRIVREDNE PLJAČKE PUTEM VALUTNO-KREDITNIH MERA, F.BR.:23566, INV.BR.:7635-7638,16251-
	BERGER	16256,15189,15265,16254,16253,13273,6862,7436...
387	BERGER	DISCIPLINSKI STAREŠINA ZAROBLJENIČKOG LOGORA "STALAG XII-D" U TRIERU, F.BR.:3174, INV.BR.:11238
388	BERGER	PORUČNIK,KOMANDANT JEDINICE U SS DIVIZIJI "PRINC EUGEN", F.BR.:10250, INV.BR.:224,340,1672
389	BERGER	SS NAREDNIK U ZAROBUENIČKIM LOGORIMA NA SEVERU NORVEŠKE, F.BR.:12838,1NV.BR.:12930,14540,14542,14548,14631
390	BERGER	SS GENERAL,ŠEF ODSEKA ZA ZAROBUENIČKE LOGORE WERMACHT-a, F.BR.:13243, INV.BR.:14833, DOS.BR.:2869,2941,3120
391	BERGER	BERLIN, ŠEF GRAFIČKOG ODEUENJA STATISTIČKOG UREDA DRŽAVNOG KOMESARIJATA ZA JAČANJE NEMAČKE NACIJE, F.BR.:14538, D0S.BR.:3689
392	BERGER	PUKOVNIK,KOMANDANT 136.PUKA 188.REZERVNE PLANINSKO-LOVAČKE DIVIZIJE, F.BR.:17194, INV.BR.:10306
393.	BERGER ALFRED	SS LEKAR U LOGORU "NATZWEIZLER", F.BR.:23500, INV.BR.:16575
394.	BERGERDR.FRITZ	SS PODOFICIR 13.SS "HANDŽAR" DIVIZIJE, I BR 23679, INV.BR.: 12596,13245-13248,16302,16420,16422,16494, DOS.BR.:3091,3126,3138,3694
395.	BERGER FRANK	POLICIJSKI LEKAR PRI ŠTABU 2.POLICIJSKOG PUKA-VOJNA POŠTA BR.48819 A, F.BR.:19794, DOS.BR.:458,459
396.	BERGER JOZEF	GESTAPOVAC U ŠABAČKOM LOGORU, F.BR.-.25719, DOS.BR.:5245, FOLKSDOJČER
		RUSKO SELO, NEMAČKI POLICIJSKI STRAŽAR U RUSKOM SELU, F.BR.:10787, INV.BR.:ELABORAT "SISTEMATSKI TEROR" AK ZA BANAT, FOLKSDOJČER

397. BERGER LUDVIG — MAJOR 1.POLICIJSKOG BATALJONA 4.FRW PUKA "KROATIEN" KOMAM HRVATSKO-NEMAČKOG REDARSTVA U SAMOBORU, F.BR.:23642 DOS.BR.:4310

398. BERGER N. — VIŠI PORUČNIK NEMAČKE VOJSKE U AJDOVŠČINI, F.BR.:24521 DOS.BR..-DOKAZ KAO KOD FUHRBACHA

399. BERGER STEFAN — RUSKO SELO, NEMAČKI POLICIJSKI STRAŽAR U NOVOM KNEŽEVM F.BR.:10788, INV.BR.:ELABORAT "SISTEMATSKI TEROR" AK ZA BANAT FOLKSDOJČER

400. BERGES JOHAN — NAREDNIK U ŠABAČKOM LOGORU, F.BR.:25271, DOS.BR.:5245

401. BERGHAMMER FELIX — KIRSCHENLAIBACH, GESTAPOVAC NA BLEDU, F.BR.:19795 DOS.BR.:3078,3658

402. BERGMAN JOŽI — SUŠARA, NEMAČKI ZLOČINAC, F.BR.:20608, INV.BR.:ELABORAT" UBISTVA" AK ZA BANAT, FOLKSDOJČER "MASOVNA

403. BERGMANN — PODOFICIR GESTAPO-a U ZAROBLJENIČKOM LOGORU "STALAG) TRIERU, F.BR.:3322, DOS.BR.:505 H-D'U

404. BERGMANN — REICH, POTPORUČNIK U ŠTABU 893.GRENADIRSKOG PUKA U SINJU F.BR.:6026, DOS.BR.:2759

405. BERGMANN — PORUČNIK,KOMANDANT NEMAČKOG GARNIZONA U PORTOROŽU F.BR..-24045, DOS.BR.:4640

406. BERGMANN KOLOMAN — DIREKTOR RUDNIKA "KLENOVNIK", F.BR.:21706, DOS.BR.:3702

407. BERGMEISTER — KAPETAN.KOMANDANT 3.BATALJONA 891.PEŠADIJSKOG PUKA U PIR0VCU F.BR..-25367, DOS.BR.:5388

408. BERING MICHEIL — KAPETAN,KOMANDANT NEMAČKIH JEDINICA U GORNJEM MILANOVCU, F.BR.:23634, DOS.BR.:4248

409. BERINGER CHRISTIAN — ZIDAR U VOJNO-TEHNIČKOM ZAVODU,DOBROVOLJAC NEMAČKOG KORPUSA "VOLKSGENOSSENEN" U KRAGUJEVCU, F.BR.:7213, INV.BR.:12787, FOLKSDOJČER

410. BERINGER FRANZ — MOKRIN, STRAŽAR DRŽAVNE STRAŽE U PETROVGRADU, F.BR.:20607, INV.BR.:ELABORAT "MASOVNA UBISTVA" AK ZA BANAT, FOLKSDOJČER

411. BERINGER JAKOV — ZIDAR VOJNO-TEHNIČKOG ZAVODA,DOBROVOLJAC NEMAČKOG KORPUSA •VOLKGENOSSENEN" U KRAGUJEVCU, F.BR.:7214, INV.BR.:12787, FOLKSDOJČER

412. BERLET JAKOV — KRČEDIN, POLICAJAC,ČLAN KULTURBUNDA, F.BR.:17782, INV.BR.:ELABORAT "AKCIJA VIKTORA TOMIĆA I POKRETNI PREKI SUD U SREMU" AK ZA SREM, FOLKSDOJČER

413. BERLINER EMIL — SS PODOFICIR U LOGORU "KARASJOK" U NORVEŠKOJ, F.BR.:12788, INV. BR.: 14538,14540,14541,14546,14548-14552

414. BERNADTH BABUSKA — ČLAN ODBORA ZA "RACIJU", F.BR.:5017, INV.BR.:ELABORAT "RACIJA" AK L • BAČKU I BARANJU, FOLKSDOJČER

415. BERNARDI MICHAEL — SS NAREDNIK U ZAROBLJENIČKIM LOGORIMA NA SEVERU NORVESKt, F.BR.-.12839,1NV.BR.:12930,14537,14542,14543,14548,14550,14631

416. BERNAT FRANC — NAREDNIK "ZONDER KOMANDE" BR.150, F.BR.-.22250, INV.BR.:ELABUH* "MASOVNA UBISTVA" AK ZA BANAT

417. BERNATT PETER — SRPSKA CRNJA, LOGORSKI STRAŽAR U ČOKI, F.BR.:18002, INV.BR.:ELABORAT "KONCENTRACIONI I RADNI LOGORI" AK ZA BANA , FOLKSDOJČER

418. BERNDT HAMES (HANS) — NAREDNIK NEMAČKE VOJSKE U SARAJEVU, F.BR.:4317, DOS.BK

419. BERNER PETER — PROPAGANDISTA KULTURBUNDA U ERDEVIKU, F.BR.:22478, INV.BR.:ELABORAT "POČETAK OKUPACIJE I STVARANJE NDH" AK ^ FOLKSDOJČER

420. BERNET SOLOMON — BANATSKI BRESTOVAC, LOGORSKI STRAŽAR, F.BR.:11492, INV.BR.:ELABORAT "SISTEMATSKI TEROR" AK ZA BANAT, FOLK:

42,	BERNHAGEN	VIŠI PORUČNIK,KOMANDIR 1.ČETE 1.BATALJONA 44.PUKA 22.NEMACKE PEŠADIJSKE DIVIZIJE, F.BR.:22612, DOS.BR.:3936
	^BERNHARD DAVID	OPŠTINSKI POLICAJAC I BERBERIN U KUZMINU, F.BR.:23380, INV.BR.:ELABORAT "AKCIJA VIKTORA TOMIĆAI POKRETNI PREKI SUD U SREMU" AK ZA SREM, FOLKSDOJČER
423	bERNHARD WERNER	NEMAČKI ZLOČINAC,SIN TRGOVCA STAKLOM, F.BR.:19797, DOS.BR.:2166, FOLKSDOJČER
424	BERNHARDT HEDVIGA	ČLAN ODBORA ZA "RACIJU", F.BR.:5016, INV.BR.-.ELABORAT "RACIJA" AK ZA BAČKU I BARANJU, FOLKSDOJČER
425	BERNHARDT LEOPOLD	NEMAČKI ZLOČINAC,TRGOVAC, F.BR.:5082, INV.BR.:ELABORAT "RACIJA" AK ZA BAČKU I BARANJU, FOLKSDOJČER
426	BERNSDORF HUGO	KOMANDANT IZVIĐAČKOG BATALJONA NA PUTU CETINJE-PODGORICA, F.BR.:23608, DOS.BR.:4286
427	BERNWALD ZVONIMIR	SS PODOFICIR 13.NEMAČKE SS "HANDŽAR" DIVIZIJE, F.BR.:23645, INV.BR.:12596,13245-13248,16302,16420,16422,16493, DOS.BR.:3091,3126,3183,3674, FOLKSDOJČER
428.	BERS DR.	PORUČNIK U JEDINICI VOJNE POŠTE BR.2237 U ŠAPCU, F.BR.:463, INV.BR.:1082
429.	BERS DR.	NEMAČKI OFICIR U POLICIJI, F.BR.:25756, DOS.BR.:5245
430.	BERTHOLD ERICH	KEMNET7 KOD STUDTGART-a, ZAMENIK ŠEFA GESTAPO-a U LOZNICI, F.BR.:5852, DOS.BR.:2417,3196
431.	BERTHOLD ERICH	ZAMENIK ŠEFA GESTAPO-a U LOZNICI, F.BR.:7343, DOS.BR.:2990, VIDI F.BR.5852
432.	BERTLKURT	SS POTPORUČNIK U 7.ČETI SS DIVIZIJE "PRINC EUGEN", F.BR.:19696, INV.BR.:16986
433.	BERTLING	VOJNO-UPRAVNISAVETNIK OBLASNE KOMANDE U PETROVGRADU, F.BR.:22266, INV.BR.:ELABORAT "DEPORTACIJA GRAĐANA" AK ZA BANAT
434.	BERTOK JOSEF	MELENCI, PREDSEDNIK KULTURBUNDA U MELENCIMA, F.BR.:11493, INV.BR.:ELABORAT "SISTEMATSKI TEROR" AK ZA BANAT, FOLKSDOJČER
435.	BESS HELMUT	VOJNIK U KOMANDI MESTA U KRALJEVU, F.BR.:9305, DOS.BR.:3052
436.	BETALIAN von N.	KOMANDANT NEMAČKOG BATALJONA, F.BR.:24237, DOS.BR.:4775
«7.	BETHGE DR.	VIŠI VLADIN SAVETNIK,ŠEF ODELJENJA DRŽAVNOG KOMESARIJATA ZA JAČANJE NEMAČKE NACIJE, F.BR.:14539, DOS.BR.:3689
438.	BETMANN	MAJOR 342.NEMAČKE DIVIZIJE, F.BR.:25258, DOS.BR.:5245
439.	BETMANN HANS	PUKOVNIK,KOMANDANT 65.PUKA 22.NEMAČKE PEŠADIJSKE DIVIZIJE, F.BR.:22620, DOS.BR.-.3936
^	BETSCHEL PETER	ČLAN KULTURBUNDA I UČITELJ U KRČEDINU, F.BR.:22479, INV.BR.:ELABORAT "POČETAK OKUPACIJE I STVARANJE NDH" AK ZA SREM, FOLKSDOJČER
441	BETTHAEUSER	FUNKCIONER GESTAPO-a U ZEMUNU, F.BR.:4539, DOS.BR.-.1436
442	BETZLER	SS PORUČNIK 322.BATALJONA5.NEMAČKOG POLICIJSKOG PUKA, F.BR.:8691, INV.BR.:12651, DOS.BR.:496
443	^UDER ERWIN	NAREDNIK NEMAČKE VOJSKE U NEGOTINU, F.BR.:5878, DOS.BR.:2433
444	BEUGER EBERHARD	SUVLASNIK FABRIKE KONFEKCIJE "ZORA" U MARIBORU, F.BR.:19238, DOS.BR.:3764
445	BEUGER KARL	SUVLASNIK FABRIKE KONFEKCIJE "ZORA" U MARIBORU, F.BR.:19239, DOS.BR.:3764
446	BEUKS	SS MAJOR U NEMAČKOJ VOJSCI, F.BR.:21063, DOS.BR.:3813
447	BEUMER GEORG	POTPORUČNIK 13.SS "HANDŽAR" DIVIZIJE, F.BR.:23659, INV.BR.: 12596,13245-13247,16302,16420,16422,16493, DOS.BR.:3091,3126,3138,3694

448. BEY FRANZ	SS PODOFICIR U KONCENTRACIONOM LOGORU "MAUTHAUSEN' F.BR.:7489, INV.BR.:12311,12314,12335
449. BEYERSDORF FRIEDRICH	INNSBRUCK, NEMAČKI ZLOČINAC U RADOVLJICI, F.BR.:19802 DOS.BR.:3765
450. BIBER HENRIH	KRCEDIN, NEMACKI ZLOCINAC,CLAN KULTURBUNDA, F.BR -1770, INV.BR.:ELABQRAT "AKCIJA VIKTORA TOMIĆA I POKRETNI PREKI Slin SREMU" AK ZA SREM, FOLKSDOJČER D U
451. BIBERGER I.	POLICIJSKI NAREDNIK U TOBORIŠČU NA BORLU, F.BR.:14900 DOS
452. BIBERKO FILIP	SRPSKA CRNJA, NEMAČKI POLICAJAC, F.BR.:11494, INV.BR 'ELARnc "SISTEMATSKI TEROR" AK ZA BANAT, FOLKSDOJČER " RAT
453. BIBERSTEIN	MAJOR GESTAPO-a U TRSTU, F.BR.:25769, DOS.BR.:DOKAZ KAO KOn WEIMANNA
454. BICK	KAPETAN,KOMANDIR 2.ČETE POLICIJSKOG BATALJONA "MAZEK" I POLICIJSKI SRESKI VODA, F.BR.:26057, DOS.BR.:5664
455. BIEKEL	BERLIN, NEMAČKI PODOFICIR U KRAGUJEVCU, F.BR.:5395, DOS BR
456. BIEL WILLI	GERA, SEKRETAR NEMAČKE ZAŠTITNE POLICIJE U GORNJOJ RADGONI F.BR.:10817, DOS.BR.:3021,3022,2022
457. BIENER	SS PODOFICIR U KONCENTRACIONOM LOGORU "MAUTHAUSEN" F.BR.:7409, INV.BR.: 12311,12314,12328,12335
458. BIERMANN ZV."DO(CTOR'	PORUČNIK,KOMANDIR SPECIJALNE KAZNENE ČETE, F.BR.-.2700, INV.BR.:5498
459. BIERMAYER	PODOFICIR U 747.PUKU 717.NEMAČKE DIVIZIJE U KRALJEVU, F.BR.:9296, DOS.BR.:3053
460. BIHLER RIHARD	POLICIJSKI AGENT U VRŠCU, F.BR.:17155, DOS.BR.:3742, FOLKSDOJČER
461. BILMANN PETER	VRŠAC, NAREDNIK NEMAČKE ZAŠTITNE POLICIJE U GORNJOJ RADGONI, F.BR.:10862, DOS.BR.:2071,2365,3021,3022,3246,3247, FOLKSDOJČER
462. BILOVITZKI OTON	BEČ, ZASTUPNIK GESTAPO-a I DIREKTOR DD GUŠTANJ, F.BR.:19240, DOS.BR.:3763
463. BIMUELLER GASPAR	NIRNBERG, ŠEF GESTAPO-a U ŠAPCU, F.BR.:5851, DOS.BR.:2417
464. BINDER	MAJOR,KOMANDANT BATALJONA 322.NEMAČKOG PUKA U KRAGUJEVCU, F.BR.:5399, DOS.BR.:496,3097
465. BINDER ADAM	ČLAN KULTURBUNDA I PREDSEDNIK OPŠTINE U DOBANOVCIMA, F.BR.:22480, INV.BR.:ELABORAT "POČETAK OKUPACIJE I STVARANJE N0H' AK ZA SREM, FOLKSDOJČER
466. BINDER FRANC	GESTAPOVAC U DOBANOVCIMA, F.BR.:23381, INV.BR.:ELABORAT "AKCIJA VIKTORA TOMIĆA I POKRETNI PREKI SUD U SREMU" AK ZA SREM, FOLKSDOJČER
467. BINDER FRANZ	GESTAPOVAC, F.BR.:25779, INV.BR.:ELABORATI "POLITIČKE VLASTI "MASOVNI ZLOČINI KOJE JE POČINIO ANTON BAUER I NJEGOVI SAUČESNICI" AK ZA SREM nRAT
468. BINDER GEORG	BIKAČ, NEMAČKI POLICAJAC U BAŠAIDU, F.BR.:10789, INV.BR.:ELAtw "SISTEMATSKI TEROR" AK ZA BANAT, FOLKSDOJČER qraT|
469. BINDER JAKOB	DARDA-BIUE, NEMAČKI ZLOČINAC,RATAR, F.BR.:7949, INV.BR.:T^D "ULAZAK" I "ARMIJA" AK ZA BAČKU I BARANJU, FOLKSDOJČER ^
470. BINDER JONANN	VOJNIK ZAŠTITNE ČETE 188.LOVAČKE DIVIZIJE, F.BR.:17200, DOb.o •• 557,559-561,658,103 r0RAT
471. BINDER JOSEF	TOPOLA, NEMAČKI POLICIJSKI AGENT, F.BR.:20606, INV.BR.:E^IJ "MASOVNA UBISTVA" AK ZA BANAT, FOLKSDOJČER T
472. BINDER JOZEF	BAČKA TOPOLA, POLICIJSKI AGENT, F.BR.:11495, INV.BR.:ELABOH* "SISTEMATSKI TEROR" AK ZA BANAT, FOLKSDOJČER
473. BINDER NIKOLAUS	BAŠAID, POLICIJSKI KOMESAR, F.BR.:11496, INV.BR.:ELABORAT "SISTEMATSKI TEROR" AK ZA BANAT, FOLKSDOJČER

474.	BINGE'	SS NAREDNIK U ZAROBLJENIČKOM LOGORU NA SEVERU NORVEŠKE, F.BR.:12942, INV.BR.:12930,14540,14542,14548,14631
		PORUČNIKU NEMAČKOJ VOJSCI, F.BR..17201, DOS.BR/.2356
g	S S g E R HERMAN	SLUŽBENIK GESTAPO-a U BREŽICAMA, F.BR.:11712, DOS.BR.:3143
S	BIRG FLUP	PERLEZ, NEMAČKI POLICAJAC, F.BR.:11497, INV.BR.:ELABORAT "SISTEMATSKI TEROR" AK ZA BANAT, FOLKSDOJČER
478	BIRGMAYER OTMARE	SLOVENSKE KONJICE, VOĐA NEMAČKIH FAŠISTA U KOŠAKU KOD MARIBORA,ČLAN KULTURBUNDA, F.BR.:15311, INV.BR.:15747-15797, FOLKSDOJČER
479.	BIRGN-GRUBER	ESESOVAC U LOGORU "BEISFJORD'-NORVEŠKA, F.BR.:13289, INV.BR.:14544,14546,14548,14550,14551,14553
480.	BIRINGER KRIŠTOF	VELIKA KIKINDA, NEMAČKI POLICIJSKI NAREDNIK U KIKINDI, F.BR.:12512, INV.BR.:ELABORATI "SISTEMATSKI TEROR" I "MASOVNI ZLOČIN" AK ZA BANAT, FOLKSDOJČER
481.	BIRMANN WILLI	PORUČNIK,ŠEF NEMAČKE SD POLICIJE U ČAČKU, F.BR.:21707, DOS.BR..3830
482.	BISCHOF	BEOGRAD, SS PODNAREDNIK U VOJNOM SKLADIŠTU, F.BR.:16136, INV.BR.:ELABORAT "KONCENTRACIONI I RADNI LOGORI" AK ZA BANAT, FOLKSDOJČER
483	BISCHOF NIKOLAUS	NEMAČKA CRNJA, ČLAN KULTURBUNDA U NEMAČKOJ CRNJI, F.BR.:11498, INV.BR.'.ELABORAT "SISTEMATSKI TEROR" AK ZA BANAT, FOLKSDOJČER
484	BISCHOF STEFAN	BAČKA, AGENT I TUMAČ GESTAPO-a U LESKOVCU, F.BR.:12161, DOS.BR.:3116,3670, FOLKSDOJČER
485	BISCHOF STEFAN	STRAŽAR DRŽAVNE STRAŽE U PETROVGRADU, F.BR.:22227, INV.BR.:ELABORAT "MASOVNA UBISTVA" AK ZA BANAT
486	BISCHOFF HAUSEN	MAJOR,NEMAČKI OBLASNI KOMANDANT U JAGODINI I KRAGUJEVCU, F.BR.:5299/n, DOS.BR.:3058,3115,3190,3664, VIDI F,BR.3800/a,12950/1
487	BISCHOFFHAUSEN von	MAJOR,NEMAČKI OBLASNI KOMANDANT U JAGODINI, F.BR.:12950/I, DOS.BR.:3661,3662,3663,3670, VIDI F.BR.5299/n
488	BISKUPSKI VITOLT	DIREKTOR RUDNIKA U TRBOVLJU, F.BR.:14902, DOS.BR.:3725
489	BISSAK LUDWIG	AGENT,ELEKTRIČAR LOŽIONICE U ĆUPRIJI, F.BR.:23130, DOS.BR.:VIDI F.BR.7726, FOLKSDOJČER
490	BITNER ANTON	NEMAČKI ZLOČINAC IZ TOVARIŠEVA, F.BR.:9539, INV.BR.:ELABORAT "LOGORI" AK ZA BAČKU I BARANJU, FOLKSDOJČER
491	BITSCH DANIEL	MRAMORAK, NEMAČKI ZLOČINAC,SARAČ, F.BR.:20604, INV.BR.:ELABORAT "MASOVNA UBISTVA" AK ZA BANAT, FOLKSDOJČER
492	BITTRICH WILHELM	PUKOVNIK,KOMANDANT PUKA "DEUTSCHLAND" NEMAČKE SS DIVIZIJE "DAS REICH", F.BR.:25192,1NV.BR.: 15050,15051,15054,15055
493	BLANCVENDEL	KULA,''NEMAČKI ZLOČINAC, F.BR.:8026, INV.BR.:ELABORAT "ULAZAK" AK ZA BAČKU I BARANJU, FOLKSDOJČER
494	BUNCK JOZEF	ČALMA, GESTAPOVAC U ČALMI, F.BR.:24345, DOS.BR.:VIDI F.BR.24338, FOLKSDOJČER
495	BLANKE DR.OTTO	PTUJ, ČLAN KULTURBUNDA I NSDAP,ADVOKAT U MARIBORU, F.BR.:14904, DOS.BR.:3722, FOLKSDOJČER
496	J-ANKEDR.VILJEM	PTUJ, NEMAČKI ZLOČINAC,LEKAR U PTUJU, F.BR.:14331, FOLKSDOJČER
497	BLANKE HILDA	SUVLASNICA FABRIKE LUDWIG FRANZ, F.BR.:19241, DOS.BR.:3764, FOLKSDOJČER
499	BLANKENBURG FRITZ	SS PODOFICIR U KONCENTRACIONOM LOGORU "MAUTHAUSEN", F.BR.:7490, INV.BR.:12311,12314,12335
500	B ^ C H FRANC	VOĐA NEMAČKOG UREDA U MARIBORU, F.BR.:22022, DOS.BR.:3888
	LASCHEKE OTTO	SS PORUČNIKU KONCENTRACIONOM LOGORU "MAUTHAUSEN", F.BR.:7478, INV.BR.:12311,12314,12335

501. BLASECHEK GESTAPOVAC U DRAVOGRADU, F.BR.:7137, DOS.BR.:364

502. BLASKOVIČ I. BANAT, PORUČNIK,KOMANDIR POLICIJSKE PATROLE U ZABUKOVOi F.BR.:14905, DOS.BR.:3725, FOLKSDOJČER U,

503. BLASKOWITZ HANS MOKRIN, POTPORUČNIK POLICIJSKE STRAŽE U PETROVGRADU F.BR.:20601, INV.BR.:ELABORAT "MASOVNA UBISTVA" AK ZA BANAT FOLKSDOJČER

504. BLASKOWITZ JOSEF NEMAČKI ZLOČINAC, F.BR.:20602, INV.BR.:ELABORAT "MASOVNA I mio AK ZA BANAT BISTvA'

505. BUSMANN EMERICH VELIKA KIKINDA, ŠEF POLICIJE U VELIKOJ KIKINDI, F.BR.:114$_{99}$ INV.BR.:ELABORAT "SISTEMATSKI TEROR" AK ZA BANAT, FOLKSDO irco

506. BLASMANN JOHANN NAKOVO, STRAŽAR DRŽAVNE STRAŽE U PETROVGRADU, F BR -20601 INV.BR..-ELABORAT "MASOVNA UBISTVA" AK ZA BANAT, FOLKSDOJČER

507. BUSSMANN FRANZ VELIKA KIKINDA, NEMAČKI OFICIR U VELIKOJ KIKINDI, F.BR 10790 INV.BR.:ELABORAT "SISTEMATSKI TEROR" AK ZA BANAT, FOLKSDOJČFR

508 BLAŠKOVIČ HERTA (ROĐ.LUKMAN) LJUBLJANA, NEMAČKI ZLOČINAC, F.BR.:14906 DOS BR 'Ttu FOLKSDOJČER ' '

509. BUT (BLEI) AUGUST SS PODOFICIR U KONCENTRACIONOM LOGORU "MAUTHAUSEN" F.BR.:7479, INV.BR.:12311,12314,12335

510. BUTT SS PORUČNIK NEMAČKE DIVIZIJE "PRINC EUGEN" U BUGOJNU, F.BR '13502 DOS.BR.:3179

511. BUTZ PODOFICIR.TUMAČ U KOMANDI ZAROBLJENIČKOG LOGORA "STALAG V-AV-B" U VILUNGENU, F.BR.:3325, DOS.BR.:508

512. BLAZNIK STEFAN AGENT GESTAPO-a U BEOGRADU, F.BR.:21735, DOS.BR.:3177, FOLKSDOJČER

513. BLECHINGER ERICH CELJE, NEMAČKI ZLOČINAC,PRIVATNI ČINOVNIK I TRGOVAC U CELJU, F.BR.:14285, DOS.BR.:2337,2352

514. BLECHINGER JOŽEFA MARIBOR, NEMAČKI ZLOČINAC,PRODAVAČICA U CELJU, F.BR.:14286, DOS.BR.:2337,2352

515. BLECHINGER REINHOLD VOĐA FAŠISTA U CELJU, F.BR.:14907, DOS.BR.:2175

516. BLEICH NEMAČKI POLICAJAC, F.BR.:19806, DOS.BR.:2536

517. BLEISS v i KAPETAN,PRIVREDNI SAVETNIK NEMAČKE OBLASNE KOMANDE U KRAGUJEVCU, F.BR..1831, INV.BR.:4252,4552,6236-6243, DOS.BR.:91,1295,3196

518. BLEIZIFER JOHANN ČESTEREG, POLICIJSKI LOGORSKI STRAŽAR, F.BR.:16137, INV.BR.:ELABORAT "KONCENTRACIONI I RADNI LOGORI" AK ZA BANAT, FOLKSDOJČER T

519. BLENICH JOHAN ČLAN KULTURBUNDA I MESAR U BEŠKOJ, F.BR.:2248t, INV.BR.:ELABü^{w} "POČETAK OKUPACIJE I STVARANJE NDH" AK ZA SREM, FOLKSDOJCEh

520. BLENIH FRIDRIH (HENRIH) BEŠKA, POLICAJAC I ČLAN KULTURBUNDA, F.BR.:17787, INV.BR.:ELABORAT "AKCIJA VIKTORA TOMIĆAI POKRETNI PREKI SUU SREMU" AK ZA SREM, FOLKSDOJČER ,7g9

521. BLESSING STRAŽAR U LOGORU "BOTN" KOD ROGNANA U NORVEŠKOJ, F.BR.-i' INV.BR.,12930,14543 . $_{D}$rö$_{A}$n|jSK£

522. BLEYER EUGEN MAINZ, GENERAL-POTPUKOVNIK,KOMANDANT 181.NEMAČKE Pts* DIVIZIJE, F.BR.:25650, DOS.BR.:5539 n|NE

523. BLEYER HEINRICH ČRNA, VOĐA FAŠISTA U LUČU OD MAJA 1941.DO 8.JULA 1942.0>uui F.BR.:14447, DOS.BR.:2175, FOLKSDOJČER

524. BLICK POTPUKOVNIK,KOMANDANT 893.GRENADIRSKOG PUKA U SINJU, F.BR.:6027, DOS.BR.:2759,2773,2774

525. BLICKO MAJOR,KOMANDIR 14.NEMAČKE ZAŠTITNE POLICIJE, F.BR.:25832, DOS.BR.:5567

526-	BLISS	ŠEF ŠTABA ZA NASELJAVANJE U DRŽAVNOM KOMESARIJATU ZA JAČANJE NEMAČKE NARODNOSTI,PODOFICIR I ČLAN NSDAP, F.BR.:14513, DOS.BR.:3689
527	BLIS	OFICIR 12.ČETE SS POLICIJSKOG PUKA "TODT" U MESTU POLJČE, F.BR.:19242, DOS.BR.:3765
528	NMENKEMPER KARLO JOZEF BL0	NEUSS NA RAJNI, KOMANDANT 1102.0BALSKE ARTILJERIJSKE BATERIJE U ISTRI, F.BR.:13497, DOS.BR.:3175
529	BLOZER	PUKOVNIK,KOMANDANT 13.PUKA SS DIVIZIJE "PRINC EUGEN", F.BR.:10276, INV.BR.:224,340,1672
530	BLUECKI.	NAMESNIK ŽUPANA U BUTTENHAUSENU, F.BR.:15416, DOS.BR.:3716
531	BLUECKE	MAJOR,KOMANDANT NEMAČKE POLICIJE U NEGOTINU, F.BR.:700, INV.BR.:1674-1676
532.	BLUEMEL	BOHUM, PUKOVNIK,KOMANDANT ZAROBLJENIČKOG LOGORA "OFLAG" VI-C KOD OSNEBRIKA, F.BR.:2927, INV.BR.:9229,9230,5590,99206,9209, DOS.BR.:2972
533.	BLUM	AGENT PANČEVAČKE POLICIJE, F.BR.:20600, INV.BR.:ELABORAT "MASOVNA UBISTVA" AK ZA BANAT
534.	BLUME	KAPETAN,KOMANDANT MESTA U ŠIBENIKU, F.BR.:1759, INV.BR.:7643,7644
535	BLUME DR.WALTER	BERLIN, GESTAPOVAC NA BLEDU, F.BR.:19807, DOS.BR.:3077,3658
536.	BLUMENSTEIN FILIP	ČLAN KULTURBUNDA U MAROVIĆU, F.BR.:22482, INV.BR.:ELABORAT •POČETAK OKUPACIJE I STVARANJE NDH" AK ZA SREM, FOLKSDOJČER
537.	BLUMMER	SS POTPORUČNIK U LOGORU "BEISFJORD"-NORVEŠKA, F.BR.:13290, INV.BR.:14544,14546,14548,14550,14551,14553
538.	BLUNK WALTER	MAJOR NEMAČKIH JEDINICA I NADZORNIK LOGORA U BAČKOJ TOPOLI, F.BR.:9426, INV.BR.:ELABORAT "LOGORI" AK ZA BAČKU I BARANJU
539.	BLUNTZ MICHAEL	BRESTOVAC, STRAŽAR DRŽAVNE STRAŽE, F.BR.:20599, INV.BR.:ELABORAT "MASOVNA UBISTVA" AK ZA BANAT, FOLKSDOJČER
540.	BOC FABIJAN	INDIJA, SS NAREDNIK,NEMAČKI POVERENIK ZA KOLONIZACIJU I "SELJAČKU SAMOPOMOČ", F.BR.:22627, DOS.BR.:3970, FOLKSDOJČER
541.	BOC MARTIN	RUMA, PORUČNIK NEMAČKE JEDINICE U RUMI, F.BR.:24768, INV.BR.:ELABORAT AK ZA SREM "MASOVNI ZLOČINI KOJE JE POČINIO ANTON BAUER I NJEGOVI SARADNICI", FOLKSDOJČER
542	BOCH	KOMANDANT ZATVORA "BATA" NA KORČULI,PRIPADNIK 3.BATALJONA 750.PUKA 118.LOVAČKE DIVIZIJE, F.BR.:23735, DOS.BR.:4227
543	BOCK	VIŠI PORUČNIK 12.ČETE SS POLICIJSKOG PUKA "TODT", F.BR.:19244, DOS.BR.:3765
544	BOCK	AGENT GESTAPO-a U BEOGRADU, F.BR.:21042, DOS.BR.:3177
545	BOCKDR.HELMUT	EMDEN-NORVEŠKA, LEKAR GRADSKE BOLNICE U LINEBERGU-NEMAČKA, F.BR.:13479, INV.BR.:13093,13094
546	BOCK HANS-JOHANN	SS PORUČNIK, F.BR.:22255, INV.BR.:ELABORAT "MASOVNA UBISTVA" AK ZA BANAT
547	BOCK HEINZ	KOMANDANT NEMAČKE SS JEDINICE U IZBAHU, F.BR.:25776, DOS.BR.:5582
548	BOCK OTON	JEDRITZ-NEMAČKA, STRAŽAR ZAROBLJENIKA U RADNOJ KOMANDI LOGORA "STALAG III-A"-LUCKENWALD, F.BR.:7267, DOS.BR.:2971
549	BOCK RUDOLF	BERLIN, ISLEDNIK GESTAPO-a U LESKOVCU, F.BR.:13821, DOS.BR.:3670
550	BOCKELMANN von	MAJOR,KOMANDANT BATALJONA "LANDENSCHICEN" BR.977 U MALOM POŽAREVCU, F.BR..-25233, DOS.BR.:5274
551	BODE DR.	ŠEF GESTAPO-a U BEOGRADU, F.BR.-.967, INV.BR.-.284-301,352-354,410,1145-1164
	ßODEKARL	NEMAČKI OFICIR, F.BR.:5162, DOS.BR.:2844

553. BODMANN DR.von SIGMARINGEN, SS KAPETAN,LEKAR U KONCENTRACIONOM LOGORU "NEUENGAMME" I ŠEF SANITETA U KONCENTRACIONOM LOGORU "AUSCHWITZ", F.BR.:2650, INV.BR.;5487,6245,6246,6248,6249,10984,10990,11333,11334

554. BODNER VIKTOR MESNI VOĐA I PREDSTOJNIK U ŠKOFJOJ LOKI, F.BR.:19809, DOS BR

555. BOECKLER RICHARD PODOFICIR,SEKRETAR KRIMINALISTIČKE POLICIJE U SARAJEVU ' F.BR.:23969, DOS.BR.:4668

556. BOEDECKER OHO VIŠI KAPLAR 6.ČETE 2.BATALJONA 334.PUKA 181.PEŠADIJSKE DIVIZI i; F.BR.:25430, DOS.BR.-.5420

557. BOEHM ERVIN VILDONN KOD GRACA, VOĐA FAŠISTA U KORENI, F.BR.:14338 INV.BR.:15747-15797

558. BOEHM FRITZ REGENSBURG, VODEĆI FUNKCIONER NEMAČKOG UREDA U PTUJU ČI NSDAP I SD, F.BR.:14625, DOS.BR.:3690 N

559. BOEHM JANOS ' OPSTINSKI BELEŽNIK U ST.SAVI, F.BR.-.10996, INV.BR.-.ELABORAT 'PRM,p, RAD" AK ZA BAČKU I BARANJU, FOLKSDOJČER V

560. BOEHMCHEN tf.'-v ESESOVAC U KONCENTRACIONOM LOGORU "MAUTHAUSEN", F.BR 74»Q INV.BR.:12311,12314,12335

561. BOEHME • GENERAL NEMAČKE VOJSKE U BEOGRADU, F.BR.:23142, INV.BR.:16574

562. BOEHME FRANZ PEŠADUSKI GENERAL,ZAPOVEDNIK OBLASTI U SALZBURGU, F.BR.:22D23, DOS.BR.:3888

563. BOEM ANDREAS BELA CRKVA, NEMAČKI POLICAJAC U BELOJ CRKVI, F.BR.:12502, INV.BR.:ELABORATI "SISTEMATSKI TEROR" I *"MASOVNI ZLOČIN"* AK ZA BANAT, FOLKSDOJČER

564. BOEM ARNO • NEMAČKI KRIMINALAC,INTERNIRAO U LOGORU "AUSCHWITZ", F.BR.:171S2, INV.BR.:16296

565. BOENNER EGON KOENITZ, ŠEF VOJNE UPRAVE KOD KOMANDANTA SRBIJE, F.BR.:25476

566. BOERNER MAJOR,AĐUTANT KOMANDANTA MESTA *U* KRAGUJEVCU, F.BR.:t8I6, INV.BR..-4552,4252,6236-6243, DOS.BR.:91,1295

567. BOERNER MINHEN, KAPETAN,AĐUTANT OBLASNOG KOMANDANTA U KRAGUJEVCU, F.BR.:1830, INV.BR.:4252,4552,6236-6243, DOS.BR.:91,1295, VIDI F.BR.1816,2200/h

568. BOERNER ALBIN (ALBERT) MINHEN, KAPETAN,AĐUTANT NEMAČKOG OBLASNOG KOMANDANTA U KRAGUJEVCU, F.BR.:2200/h, DOS.BR.:496,1410,2490,3115,3664, VIDI F.BR. 1830

569. BOES VIŠI NAREDNIK NEMAČKE POLICIJE U KOPRU, F.BR.:25383, DOS.BR.-.5335

570. BOESS DR .WALTER PILSN, SUDUA KAZNENOG ODELJENJA PRI KOMANDI SIPO I SD U MARIBORU, F.BR.:11832, DOS.BR.:3143

571. BOETCKE ESESOVAC,PODNOSILAC RAPORTA U KONCENTRACIONOM LOGORU "DACHAU", F.BR.*:10297, DOS.BR.:3D9D*

572. BOGENSBERGER ROBERT GRAC, STRAŽAR U MAKOLAMA, F.BR.:14908, DOS.BR.:3724

573. BOGER SS PODOFICIR U KONCENTRACIONOM LOGORU "AUSCHWITZ", f INV.BR.:5487,6245,6246,6248,6249,10984,10990,11333,11334, ^S-BK-

574. BOGERT MICHAEL BANATSKO NOVO SELO, PREDSEDNIK OPŠTINE I ČLAN KULTUR^ F.BR.:20598, INV.BR..-ELABORAT "MASOVNA UBISTVA" AK ZA BANAI, FOLKSDOJČER ^

575. BOGNERJOSEF SS NAREDNIK U ZAROBLJENIČKIM LOGORIMA NA SEVERU NORVW F.BR.:12840, INV.BR.:12930,14537,14540,14542,14543,14548,14631 3I77

576. BOHLE AGENT IISLEDNIK GESTAPO-a U BEOGRADU, F.BR.:21708, DOS-⁰«-

577. BOHLEN von DR. ZAMENIK ŠEFA ODELJENJA DRŽAVNOG KOMESARIJATA ZA JACA^ NEMAČKE NACIJE,ADVOKAT, F.BR.:14540, DOS.BR.:3689

578. BOHN NEMAČKI ZLOČINAC, F.BR.:25468, DOS.BR.:5470

579.	BOHN ELISABETH	SECANJ, NEMACKI ZLOCINAC,ZENA, F.BR.:20596, INV.BR.:ELABORAT "MASOVNA UBISTVA" AK ZA BANAT, FOLKSDOJČER
580.	BOHN JOSEF	SEČANJ, ČLAN KULTURBUNDA, F.BR.:20593, INV.BR.:ELABORAT "MASOVNA UBISTVA" AK ZA BANAT, FOLKSDOJČER
581.	BOHNE	PORUČNIK,BLOK-OFICIR U ZAROBLJENIČKOM LOGORU "OFLAG XJ/J-B" U NIRNBERGU I HEMELBURGU, F.BR.:3545, INV.BR.:5589,5592,6190-6194,6196, DOS.BR.: 1202
582.	BOHNHEFTHELMUTH	KAPETAN SS POLICIJSKOG PUKA "TODT" U LITIJI, F.BR.:19810, DOS.BR/.3774
583.	BOHU KRIŠTOF	SEČANJ, ČLAN "DEUTSCHE MANNSCHAFT"-a, F.BR.:18001, INV.BR.:ELABORAT "KONCENTRACIONI I RADNI LOGORI" AK ZA BANAT, FOLKSDOJČER
584.	BOJONE	PORUČNIK 7.ČETE 2.BATALJONA 369.PEŠADIJSKOG PUKA "VRAŽJE" DIVIZIJE, F.BR.:25566, DOS.BR.:5451
585.	BOKALIČ ROK	KMET U ZDOLCU, F.BR.:14909, FOLKSDOJČER
586.	BOLANO	PRIPADNIK 12.ČETE SS POLICIJSKOG PUKA "TODT" U MESTU POLJČE, *F.BR.:19830,* DOS.BR.:3765
587.	BOLANDJOCHANN	MRAMORAK, STRAŽAR DRŽAVNE STRAŽE, F.BR.:16138, INV.BR.:ELABORAT "KONCENTRACIONI I RADNI LOGORI" AK ZA BANAT, FOLKSDOJČER
588.	BOLAUER JOSEF	RUSKO SELO, NEMAČKI POLICAJAC U RUSKOM SELU, F.BR*,:10791,* INV.BR.:ELABORAT "SISTEMATSKI TEROR" AK ZA BANAT, FOLKSDOJČER
589.	BOLBECHER ANTON	BELA CRKVA, STRAŽAR DRŽAVNE STRAŽE, F.BR.:20597, INV.BR.:ELABORAT "MASOVNA UBISTVA" AK ZA BANAT, FOLKSDOJČER
590.	BOLDT	KAPETAN,ŠEF ABWHER-a U ZAROBLJENIČKOM LOGORU "STALAG Il-D" U STARGARDU, F.BR.:8923, DOS.BR.:3053
591.	BOLMAN	NATPORUČNIK "VRAŽJE" DIVIZIJE U IMOTSKOM, F.BR.:9955, DOS.BR.:3090
592.	BOLMO WALTER	SS NAREDNIK U ZAROBLJENIČKIM LOGORIMA NA SEVERU NORVEŠKE, F.BR.:12841, INV.BR.:12930,14537,14542,14548
593.	BOLOKANJ NANDOR	MELENCI, NEMAČKI POLICAJAC, F.BR.:16141, INV.BR.:ELABORAT "KONCENTRACIONI I RADNI LOGORI" AK ZA BANAT, FOLKSDOJČER
594.	BOLOVER JOSEF	RUSKO SELO, ŠEF "DEUTSCHE MANNSCHAFT-a" U RUSKOM SELU, F.BR*.:11501, INV.BR.:ELABORAT "SISTEMATSKI TEROR" AK* **ZA** *BANAT,* FOLKSDOJČER
595	BOLTRESS BELA	MELENCI, NEMAČKI POLICAJAC, F.BR.:17963, INV.BR.:ELABORAT "DEPORTACIJA" AK ZA BAČKU I BARANJU, FOLKSDOJČER
596	BONN	PORUČNIK,KOMANDANT NEMAČKE OKLOPNE DIVIZIJE U PODGRADU I MATERIJI, F.BR..-24235, DOS.BR.:4771
597	BONGRUEBER	KOMANDIR 443.PLANINSKO-LOVAČKOG PUKA U BEOGRADU, F.BR.:23147, 1NV.BR.:16574
598	BONIFACIUS WEINER	SS POTPORUČNIK U KONCENTRACIONOM LOGORU "DACHAU", F.BR.:4436, INV.BR.:5496,5497,10984,11324-11329
599	BONIGUTHANS	RUMA, TUMAČ GESTAPO-a U LESKOVCU, F.BR.:13819, DOS.BR.:3670, FOLKSDOJČER
600	BORG	POTPORUČNIK NEMAČKE KOMANDE MESTA U JAGODINI, F.BR.:10641, DOS.BR.:3115
601	BORHERTVALTER	KAPETAN 5.0DEUENJA B.D.S. U BEOGRADU,A KASNIJE U NOVOM SADU, F.BR..'25238, *DOS.BR.:VIDI* ELABORAT "BANJIČKI LOGOR"
602	BORKERT	SS DESETAR U KONCENTRACIONOM LOGORU "DACHAU", F.BR.:4448, INV.BR.:5496,5497,10984,11324-11329
	BORMANN	POMOĆNIK ŠEFA CIVILNE UPRAVE ZA DONJU ŠTAJERSKU, F.BR.:14627, DOS.BR.:3143,3689

604. **BORMANN** KOMANDANT 1.BATALJONA 28.PESADIJSKOG PUKA 13.SS "HANDZAR' DIVIZIJE, **F.BR.:25647, DOS.BR**.:5540

605. BORNEFELD WILHELM POTPUKOVNIK NEMAČKE VOJSKE U KRANJU, **F.BR.:19812, DOS BR -j7**

606. **BOROWSKY HANS** **BERLIN,** KAPETAN,KOMANDANT 5.ČETE NEMAČKOG VAZDUHOPLOVWrf2 BATALJONA U POREČU, **F.BR.:13525, DOS.BR**.:3185 G

607. **BORSOVA OTTO** **BELA CRKVA,** NEMAČKI POLICAJAC, **F.BR.:12503, INV.BR.**'.ELABORATI "SISTEMATSKI TEROR" I "MASOVNI ZLOČIN" AK ZA BANAT, **FOLKSDOJ^c**

608. **BORTMANN DR.WILHELM** **PANČEVO,** GRADSKI PRAVNI REFERENT,ZAMENIK PREDSEDNIKA GRAnc OPŠTINE, **F.BR.:20648, INV.BR.**:ELABORAT "RAZARANJE VERSKIH I ISTORIJSKIH SPOMENIKA IZGRADA-PLJAČKA" AK ZA BANAT **FOLKSDOJČER** E

609. **BORTMANN DR.WILHELM** **PANČEVO,** ADVOKATSKI PRIPRAVNIK,PRAVNI SAVETNIK GRADA PANČEVa **F.BR.:20649, INV.BR**.:ELABORAT "DEPORTACIJE" AK ZA BANAT **FOLKSDOJČER**

610. BOSCH JOSEF **NEMAČKA CRNJA,** POLICIJSKI LOGORSKI STRAŽAR, **F.BR.:16142 INV.BR**.:ELABORAT "KONCENTRACIONI I RADNI LOGORI" AK ZA BANAT **FOLKSDOJČER**

611. BOSSE von PUKOVNIK,KOMANDANT KOZAČKE BRIGADE U ĐAKOVU, **F.BR.:1076 INV.BR..-1968-1980, DOS.BR..-11**

612. BOTHEDR. POMOČNIK ŠEFA CIVILNE UPRAVE ZA DONJU ŠTAJERSKU, F**.BR.:14628 DOS.BR**.:3143,3689

613. **BOTNER von FREICHERR** OBLASNI KOMANDANT U NIŠU, **F.BR.:4372, INV.BR.:** 12801, **DOS.BR.:1410**

614. BOTZ MICHAEL **SS NAREDNIK NEMAČKE VOJSKE, F.BR.:22483, INV.BR.:ELABORAT "POČETAK OKUPACIJE I STVARANJE NDH" AK ZA SREM**

615. **B0T7WEG RUDOLF** **VOJNIK POD KOMANDOM NATPORUČNIKA WALTERA RAOBLA, F.BR.-.21381, DOS.BR.:3851**

616. **BOUER ANTON** **KOČEVJE, NEMAČKI ŠEF POLICIJE U RUMI, F.BR.:17776, INV.BR.:ELAB0RAT "AKCIJA VIKTORA TOMIĆAI POKRETNI PREKI SUD U SREMU" AK ZA SREM, FOLKSDOJČER**

617. BOUVIER CLOTAR **VOĐA FAŠISTA I ČLAN KULTUR BUN DA,ŽUPAN, F.BR.:14629,** INV.BR**.:15747-15797, FOLKSDOJČER**

618. BOVHA (HOFFER) **SS VOJNIK U SABIRNOM LOGORU MELJSKE KASARNE-MARIBOR, F.BR.:7069, DOS.BR.:364**

619. BOXLER **SS PODOFICIR,ŠEF BLOKA U KONCENTRACIONOM LOGORU "MAUTHAUSEN", F.BR.:7440, INV.BR.:12309,12326**

620. BOZAI PAUL **NEMAČKI POLICIJSKI AGENT, F.BR.:16139,** INV.BR**.:ELABORAT "KONCENTRACIONI I RADNI LOGORI" AK ZA BANAT**

621. BRACHTELDR. **SS KAPETAN,GLAVNI LEKAR U KONCENTRACIONOM LOGORU** "DACHAU, **F.BR.-.2049, INV.BR.:5496,5497,10984,11324-11329**

622. BRACIC HUBERT **KOMESAR PROSVETE,ZLOČINAC, F.BR.:14777, DOS.BR.:3693, FOLKSDOJČER**

623. BRAEUTIGAM ADAM **RIĐICA, NEMAČKI ZLOČINAC,RATAR,** F**.BR.:9466, INV.BR.:ELABORAI "LOGORI" AK ZA BAČKU I BARANJU, FOLKSDOJČER**

624. BRAEUTIGAM STEPHAM **RIĐICA, NEMAČKI ZLOČINAC,RATAR, F.BR.-.9467, INV.BR**.:ELABORAI **"LOGORI" AK ZA BAČKU I BARANJU, FOLKSDOJČER** qrAT

625. BRAND PETER **APATIN, ČLAN KULTURBUNDA U SUSEKU, F.BR.:22484, INV.BR° •POČETAK OKUPACIJE I STVARANJE NDH" AK ZA SREM,** FOLKSDO^

626. BRANDEL **ESESOVKA,NADZORNICA I POMOĆNIK KOMANDANTA ŽENSKOG KONCENTRACIONOG LOGORA "BUERGENAU", F.BR.:4051, INV.BR.:5487,6245,6246,6248,6249,10984,10990,11333,11334,** D O ^ L 0 K ' . , 0

627. BRANDELER MIHAJLO **PARABUČ,** NEMAČKI ZLOČINAC, **F.BR.:7903, INV.BR.**:ELABORAT U AK ZA BAČKU I BARANJU, **FOLKSDOJČER**

	BRANDELIG PETER	ČALMA, GESTAPOVAC U ČALMI, F.BR.:24769, INV.BR.:ELABORAT •POLITIČKE VLASTI U NDH" AK ZA SREM, FOLKSDOJČER
	BRANDELIK PETER	ČALMA, NEMAČKI ZLOČINAC, F.BR.:16723, INV.BR.:ELABORAT "AKCIJA VIKTORA TOMIĆA I POKRETNI PREKI SUD U SREMU" AK ZA SREM, FOLKSDOJČER
630.	BRANDEUK PETER	ČALMA, NEMAČKI ZLOČINAC, F.BR..16724, INV.BR.:ELABORAT "AKCIJA VIKTORA TOMIĆA I POKRETNI PREKI SUD U SREMU" AK *ZA* SREM, FOLKSDOJČER
631.	BRANDES ERNST	HANOVER, SS PODOFICIR.SUDIJA KAZNENOG SENATA PRI KOMANDI SIPO I SD U MARIBORU, F.BR.:11833, DOS.BR.:3143
632.	BRANDES KARL	POTPORUČNIK NEMAČKE OBLASNE KOMANDE U ZAJEČARU, F.BR.-.5419, DOS.BR.:554
633.	BRANDL	PODOFICIR 738.PUKA118.NEMAČKE ALPSKE DIVIZIJE, F.BR.:1957, INV.BR.:5559,16023,16132
634.	BRANDS HEINRICH	SS NAREDNIK U ZAROBLJENIČKIM LOGORIMA NA SEVERU NORVEŠKE, F.BR.:12842, INV.BR.:12930,14537,14542,14543,14548,14550,14631
635.	BRANDSFAETTER PANKRAC	GALLING, GESTAPOVAC U SV.VIDU KOD LJUBUANE, F.BR.:19831, DOS.BR.:3780
636.	BRANDSTAEDTER HANS	NEMAČKI KOMANDANT MESTA U RISNU, F.BR.:23584, DOS.BR.:4242
637.	BRANDSTAEDTER HANS	HANOVER, KOMANDANT 2.BATALJONA 334.PUKA 181. PEŠ AD US KOG PUKA, F.BR.:25432, DOS.BR.:5420
638.	BRANDSTAETTER HELMUT	PODOFICIR NEMAČKOG OBAVEŠTAJNOG ODELJENJA U BANJA LUCI, F.BR.-.24832, DOS.BR.-.5095
639.	BRANDSTETTER ERICH	UNZMARKT, ŠKOLSKI UPRAVNIK U LAŠKOM OD MAJA 1941.DO APRILA 1945.GODINE, F.BR.:14339, DOS.BR.:2293
640.	BRANDSTENER JOSEF	SCHINERSDORF, SS KAPETAN,SLUŽBENIK 4.N *ODSEKA* KOMANDE SIPO I SD U MARIBORU, F.BR.:15090, DOS.BR.:3143
641.	BRANDT	KAPETAN.ŠEF GESTAPO-a U BEOGRADU,KASNIJE U NIŠU, F.BR.-.968, INV.BR.:284-301,352-354,410,1145-1164, DOS.BR.M 319,1418,3047
642.	BRANDT ERWIN	BERLIN, GESTAPOVAC NA BLEDU, F.BR.:19819, DOS.BR.:3077,3658
643.	BRANDT LUDWIG	ČINOVNIK 4.0DEUENJA KOMANDE *SIPO I SD U* MARIBORU, F.BR.:11834, DOS.BR.:3143
644.	BRANDT N.	KOMANDANT NEMAČKE JEDINICE U KOBARIDU, F.BR.:24238, DOS.BR.-.4776
645.	BRANDT OLF	SS PODOFICIR U KONCENTRACIONOM LOGORU "MAUTHAUSEN", F.BR.:7491,INV.BR.:12311,12314,12335
646.	BRANDTNER FRANC	DUNAJ, GESTAPOVAC NA BLEDU, F.BR.;19821, DOS.BR.:3077,3658
647.	BRANDTSETTER DR.FRANC	MARIBOR, ČLAN KULTURBUNDA I NSDAP,ADVOKAT U MARIBORU, F.BR.:14913, DOS.BR.:3722, FOLKSDOJČER
648.	BRANTEL HILDEGARD	SEKRETARICA GESTAPO-a NA BLEDU, F.BR.:19822, DOS.BR.:DOKAZ KAO KOD RAINERA
649.	BRAUMUELLER HEINZ	VODEĆI FUNKCIONER CIVILNOG UREDA ZA DONJU ŠTAJERSKU, F.BR.-.14631, DOS.BR..3690, FOLKSDOJČER
650.	BRAUN	SS KAPETAN,KOMANDANT 2.BATALJONA 14.PUKA SS DIVIZIJE "PRINC EUGEN", F.BR.:10272, INV.BR.:224,340,1672
651.	BRAUN	POTPORUČNIK 10.ČETE 3.BATALJONA 15.POLICIJSKOG PUKA U TRSTU, F.BR.-.25983, DOS.BR.-.5633
652	BRAUN FRIEDRICH	WESTFALIKEN, NEMAČKI ZLOČINAC,POSEDNIK, F.BR.:14915, DOS.BR.:3714
653.	BRAUN HANS	GESTAPOVAC U KRANJU, F.BR.:19823, DOS.BR.:3766
654.	BRAUN JAKOB	ČESTEREK, NEMAČKI POLICAJAC U ALEKSANDROVU, F.BR.:10792, INV.BR.:ELABORAT "SISTEMATSKI TEROR" AK ZA BANAT, FOLKSDOJČER
«55.	BRAUN LOTHAR	SS NAREDNIK U ZAROBLJENIČKIM LOGORIMA NA SEVERU NORVEŠKE, F.BR..-12843, INV.BR..I2930,14537,14540,14542,14543,14548,14631

656. BRAUN MARIJA — RIĐICA, NEMAČKI ZLOČINAC,DOMAĆICA, F.BR.:7873, INV.BR.:ELABORAT "ULAZAK" AK ZA BAČKU I BARANJU, FOLKSDOJČER

657. BRAUN MARTIN — BEODRA, NEMAČKI POLICAJAC, F.BR.:16143, INV.BR.:ELABORAT "KONCENTRACIONI I RADNI LOGORI" AK ZA BANAT, FOLKSDOJČER

658. BRAUN RUDOLF — ŠOFER U KOMANDI SIPO I SD U MARIBORU, F.BR.:11835 DOS BR -314,

659, BRAUN SIMO — AĐUTANT ZAMENIKA KOMANDANTA LOGORA NA SAJMIŠTU F BR04S DOS.BR.:VIDI F.BR.24588

660. BRAUNER FERDINAND — SS PRIPADNIK STRAŽE U KONCENTRACIONOM LOGORU "AUSCHWITZ" F.BR.:4145, INV.BR.:5487,6245,6246,6248,6249,1098410990 11333 n DOS.BR.:3684

661. BRAUNER JOSEF — GENERAL-POTPUKOVNIK,KOMANDANT TRUPE "VEST", F.BR.:294 INV.BR.:227,228

662. BRAUN-MRKONJIĆ FRANJA — AGENT I TUMAČ NEMAČKE KOMANDE MESTA U PARAĆINU F BR -10C,o DOS.BR.:3115

663. BRAUNSDORF N. — SEKRETAR U 13.NEMAČKOM SS PUKU, F.BR.:24557

664. BRAUNSTEIN JAKOB — BUKIN, NEMAČKI ZLOČINAC,OBUĆAR, F.BR.:8664, INV.BR.:ELABORAT "ULAZAK" AK ZA BAČKU I BARANJU, FOLKSDOJČER

665. BRAUTIGAM — ŠEF U LOGORU ZA CIVILNE INTERNIRCE "JAWORZNO", F.BR.:10753, DOS.BR.:3128

666. BRAUTSH — KAPETAN 392.NEMAČKE LEGIJE, F.BR.:3633, DOS.BR.:1216,1217

667. BREDWITZvon — KAPETAN,AĐUTANT U ŠTABU SS DIVIZIJE "PRINC EUGEN", F.BR.:3990. DOS.BR.:1430,2963

668. BREGAR DR.EMIL — MARIBOR, VOĐA FAŠISTA I ŽUPAN U LOČU KOD POLJČANA,VLASNIK FABRIKE U ZBELOVU, F.BR.:14446, INV.BR.:15747-15797, FOLKSDOJČER

669. BREIMEIER — SS MAJOR,KOMANDANT BATALJONA SS DIVIZIJE "PRINC EUGEN", F.BR..-1809, INV.BR.:3927,3934,16561, DOS.BR.:1397,5568

670. BREINTWIESEN ARTHUR — SS DESETAR U KONCENTRACIONOM LOGORU "AUSCHWITZ", F.BR.:4105, INV.BR.:5487,6245,6246,6248,6249,10984,10990,11333,11334, DOS.BR.:3684

671. BREITENBACH HANS — GESTAPOVAC U RADOVLJICI, F.BR.:19825, DOS.BR.:3765

672. BREITKREUTZ — BERLIN, ŠEF REGISTRATURE DRŽAVNOG KOMESARIJATA ZA JAČANJE NEMAČKE NACIJE, F.BR.:14541, DOS.BR.:3689

673. BREJORA EMIL — PODOFICIR U LOGORIMA ZA PRINUDNE RADOVE U SEVERNOJ NORVEŠKOJ, F.BR.:9273, INV.BR.:14537,14538,14553

674. BRELLMANN KARL — SS PRIPADNIK STRAŽE U KONCENTRACIONOM LOGORU "AUSCHWITZ", F.BR..-4148, INV.BR.:5487,6245,6246,6248,6249,10984,10990,11333,11334, DOS.BR.:3684

675. BREND (BRANDT) — SS KAPETAN, F.BR.:20594, INV.BR.:ELABORAT "MASOVNA UBISTVA" AKZA BANAT

676. BRENDGEN — PRIPADNIK 12.ČETE SS POLICIJSKOG PUKA "TODT" U MESTU POLJCE, F.BR.:19834, DOS.BR.:3765

677. BRENDINGER FRANZ — SS PODOFICIR 13.SS "HANDŽAR" DIVIZIJE, F.BR.:23647, INV.BR.:12596,13245-13247,16302,16420,16422,16493, DOS.BR.:3091,3126,3138,3694

678. BRENER DR.JOSEF — MOKRIN, NEMAČKI ZLOČINAC U VELIKOJ KIKINDI,LEKAR, F-BR.:11®7EB INV.BR.:ELABORAT "SISTEMATSKI TEROR" AK ZA BANAT, FOLKSDOJO

679. BRENNER — BANAT, SLUŽBENIK GESTAPO-a U BEOGRADU, F.BR.:978, INV.BR.:2» 301,352-354,410,1145-1164, FOLKSDOJČER

BRENNER — SS PORUČNIK,KOMANDANT BATALJONA SS DIVIZIJE "PRINC EUGt^i SPLITU, F.BR.:1813, INV.BR.:3927,3934,16561, DOS.BR.:1397,2414, VIU F.BR.6800/j

681. BRENNER — SS PORUČNIK,KOMANDANT BATALJONA U SS DIVIZIJI "PRINC EUGtiN , F.BR.:6800/j, INV.BR.:340, VIDI F.BR.1813

	BRENNER	MAJOR,KOMANDANT NEMAČKE JEDINICE U TOPOLI, F.BR.:22331, DOS.BR.:3796
	BRENNER KAROL	GENERAL,KOMANDANT NEMAČKOG POLICIJSKOG PORETKA;F.BR.:22024, DOS.BR.:3888
684.	BRENNER MARTON	OPŠTINSKI BELEŽNIK U BAČKOM BRESTOVCU, F.BR.:11019, INV.BR.:ELABORAT "PRINUDNI RAD" AK ZA BAČKU I BARANJU, FOLKSDOJČER
685.	BRETREGER JOHAN	ČLAN KULTURBUNDA U ILOKU, F.BR.:24770, INV.BR.:ELABORAT "POLITIČKE VLASTI U NDH" AK ZA SREM, FOLKSDOJČER
	BRETTSCHNEIDER KURT	SS OFICIR U KONCENTRACIONIM LOGORIMA "BOTN" I "BEISFJORD"-NORVEŠKA, F.BR.:544, INV.BR.:384-386,1203-1213,14544,14546,14548,14550,14551,14553
	BREUSTEDT KURT-KRISTIAN KONRAD	SLUŽBENIK SIPO-a U SASTAVU GESTAPO-a, F.BR.:7022, INV.BR.:12617
	BREZAR JOZEF	GESTAPOVAC NA BLEDU, F.BR.:19835, DOS.BR.:DOKAZ KAO KOD ROESENARA, FOLKSDOJČER
	BRICK	KOMANDANT NEMAČKE POLICIJE U VRNJAČKOJ BANJI, F.BR.:22642, DOS.BR.:3956
	BRINCKSCHULTE	NAREDNIK U LOGORU "STALAG VI-C" BATHORNU, F.BR.:7296, INV.BR.:12784
	BRINGER	POTPORUČNIK 13.SS "HANDŽAR" DIVIZIJE U VLASENICI, F.BR.:11569, DOS.BR.:3137
	BRINGER OTO	ČLAN GESTAPO-a U ŠOŠTANJU, F.BR.:14168, DOS.BR.:3143, FOLKSDOJČER
	BRISLINGER	PRIPADNIK 12.ČETE SS POLICIJSKOG PUKA "TODT" U MESTU POLJČE, F.BR.:19837, DOS.BR.:3765, FOLKSDOJČER
	BRIŠČEK JOJAN	CELJE, PRIPADNIK KULTURBUNDA U CELJU, F.BR.:7044, DOS.BR.:364, FOLKSDOJČER
	BRITZ	NAREDNIK NEMAČKE POLICIJE, F.BR.:20595, INV.BR.:ELABORAT "MASOVNA UBISTVA" AK ZA BANAT
	BRLOŽNIK IVAN	DORTMUND, SS ČLAN CELJSKOG GESTAPO-a,SVINJARSKI TRGOVAC, F.BR.:14169, DOS.BR.:3143, FOLKSDOJČER
	BROCK von	OFICIR 342.NEMAČKE DIVIZIJE, F.BR.:25256, DOS.BR.:5245
	BRODAR DR.ARIBERT -	NEMAČKI ZLOČINAC,VELEPOSEDNIKI TRGOVAC VINOM, F.BR.:14917, DOS.BR.:3723
		ORMOŽ, LEKAR U CEUSKIM ZATVORIMA, F.BR.:14918, DOS.BR.:3730
	BRODAR DR.BERTHOLD	KAPETAN,KOMANDANT 3.ČETE 64.POLICIJSKOG BATALJONA, F.BR.:23858, DOS.BR.:4399
	BROECKER DR.	NEMAČKI PODOFICIR U KAŽNJENIČKOM LOGORU NA SEVERU NORVEŠKE, F.BR.:12790, INV.BR.: 12930,14537,14540,14542,14543,14548,14631
	BROEGGERMANN o n o	PORUČNIKU 1.D0NSK0J KOZAČKOJ BRIGADI, F.BR.:25473, DOS.BR.:5470
	BROHING	PORUČNIKU 1.DOPUNSKOJ KOZAČKOJ BRIGADI, F.BR.:25467, DOS.BR.:5470
	BROHN	
	BROMMOND	SS PODOFICIR U KONCENTRACIONOM LOGORU "AUSCHWITZ", F.BR.:4130, INV.BR.:5487,6245,6246,6248,624910984,10990,11333,11334, DOS.BR.:3684
	BRONSERT FRITZ	VIŠI KAPO U KONCENTRACIONOM LOGORU "MAUTHAUSEN", F.BR.:7472, INV.BR. :12305,12311,12314,12335
	BROSCH JOSEF	LANDSHUT, NEMAČKI POLICAJAC, F.BR.:19829, DOS.BR.: 1174,1175,1177
	BROSER JOSEF	PUKOVNIK,KOMANDANT 1.(13.) BRDSKO-LOVAČKOG PUKA 7.SS DIVIZIJE "PRINC EUGEN", F.BR.:25445, DOS.BR.:5437
	BROSSMAN OTTO	SS POTPORUČNIK U KONCENTRACIONOM LOGORU "AUSCHWITZ", F.BR.:4096, INV.BR.:5487,6245,6246,6248,624910984,10990,11333,11334, DOS.BR.:3684

709. BRUCK LEOPOLD — DUNAJ, GESTAPOVAC U JESENICAMA, F.BR.:19840 DOS BR • KOD DRUSCHLEA DOKAZ KAO

710. BRUCKER — TIROL, NAMESNIK POLICIJSKE STANICE U POLJANAMA F BR 19841 DOS.BR.:3781

711. BRUCKER EMIL — JAKOBENI, VODA FASISTA U LJUTOMERU,ESESOVAC I ČLAN NSDAP F.BR.:14341, INV.BR.:15747-15797

712. BRUCKMEIER GEORG — REFERENT 4.0DELJENJA U KOMANDI SIPO I SD U MARIBORU F BR .T10 DOS.BR..-3143 1836

713. BRUCKNER — SS PODOFICIR,ŠEF BLOKA U KONCENTRACIONOM LOGORU "MAUTHAUSEN", F.BR.:7441, INV.BR.:12309,12326

714. BRUCKNER ALEKSANDER — KOMANDIR POLICIJSKE STANICE U MESTU LOČE, F.BR.:14919 DOS.BR.:3729

715. BRUDERMAN FRANC — MERENBERG, ČETOVOĐA 5.0DBRAMBENE ČETE U MARIBORU F.BR.: 14714, DOS.BR.:3693, FOLKSDOJČER

716. BRUDERMAN RUDOLF — KOMESAR I ČLAN KULTURBUNDA U REPCUIJELOVCU KOD KAMNIKA F.BR.:14715, DOS.BR.:3693, FOLKSDOJČER

717. BRUDERMANN JOŽEF — MARIBOR, NEMAČKI ZLOČINAC.ŽUPAN U SERLNICI NA DRAVI, F BR -14920 DOS.BR.:2302, FOLKSDOJČER

718. BRUDERMANN OTMAR — MARIBOR, PRIPADNIK ŠTAJERSKOG DOMOVINSKOG SAVEZA,INSTALATER F.BR.:14921, DOS.BR.:2075, FOLKSDOJČER

719. BRUECKBACHER — PORUČNIK BATALJONA "HEINE", F.BR.:17215, DOS.BR.:1140

720. BRUECKNER > — SS KAPETAN,KOMANDANT BATALJONA MOTO-PEŠADISKOG ODREDA SS DIVIZIJE "PRINC EUGEN", F.BR.:21709, DOS.BR.:3831

721. BRUEDL ALFRED — ŠOFER U 136.PLANINSKO-LOVAČKOM PUKU U NABREŽINI, F.BR.:24555

722. BRUENING ALBERT — SS NAREDNIK U ZAROBLJENIČKIM LOGORIMA NA SEVERU NORVEŠKE, F.BR.:12844, INV.BR.:12930,14537,14540,14542,14548,14631

723. BRUENNER ANTON — NEMAČKI OPŠTINSKI KOMESAR U MESTU DOLSKO, F.BR.:19842, DOS.BR,:3777

724. BRUESER JOŽEF — OLPE, NEMAČKI FAŠISTA U BISTRICI, F.BR.:14924, DOS.BR.:3714

725. BRUM HERMAN — PANČEVO, DOBROVOLJAC SS DIVIZIJE "PRINC EUGEN",LIMAR, F.BR.:20585, INV.BR.:ELABORAT "MASOVNA UBISTVA" AK ZA BANAT, FOLKSDOJČER

726. BRUMER JOHANN — KAPLAR U ZAŠTITNOJ ČETI 188.LOVAČKE DIVIZIJE, F.BR.:17217, DOS.BR.:103,555,556,561

727. BRUMM GOTTFRIED — KRALJEVIČEVO, NEMAČKI POLICIJSKI AGENT U PANČEVU, F.BR.:12527, INV.BR..-ELABORATI "SISTEMATSKI TEROR" I "MASOVNI ZLOČIN" AK ZA BANAT, FOLKSDOJČER

728. BRUMMER MICKAEL — POT.SV.NIKOL, STRAŽAR LOGORA,NEMAČKI ZLOČINAC, F.BR.:10793, INV.BR.:ELABORAT "SISTEMATSKI TEROR" AK ZA BANAT, FOLKSDOJČER

729. BRUMMER NIKOLAUS — BOČAR, PREDSEDNIK OPŠTINE U BOČARU, F.BR.:11503, INV.BR.:ELABORAI "SISTEMATSKI TEROR" AK ZA BANAT, FOLKSDOJČER

730. BRUND RICHARD — KOMANDIR SS JEDINICE U BREŽICAMA, F.BR.:14923, DOS.BR.:3402

731. BRUNFLICKER FRANZ — RADNIK FABRIKE "HUTER I DRUG" U MARIBORU, F.BR.:14716, DOS.BR..J"3 • FOLKSDOJČER ,

732. BRUNNER — ESESOVAC,STRAŽAR U LOGORU "BEISFJORD'-NORVESKA, F.BR.:13^ INV.BR.: 14544,14546,14548,14550,14551,14553

733. BRUNNER JOSEF — ESESOVAC,STRAŽAR U LOGORU "BEISFJORD'-NORVESKA, F.BR.:13*», INV.BR.:14544,14546,14548,14550,14551,14553

734. BRUNNER MARTIN — KNITTELFELD, VOĐA FAŠISTA U MESTU ŠMARTNO KOD SLOVENJGRADECA,UČITELJ, F.BR.:14342, INV.BR.:15747-15797

735. BRUNNET ALOIS — SEČANJ, ČLAN KULTURBUNDA,KASAPIN, F.BR.:20584, INV.BR.:ELAüu "MASOVNA UBISTVA" AK ZA BANAT, FOLKSDOJČER

736. **BRUNNHUBER**	ESESOVAC.STRAŽAR U LOGORU "BEISFJORD'-NORVEŠKA, F.BR.:13294, INV.BR.:14544,14546,14548,14550,14551,14553
?37 BRUNS	POTPUKOVNIK,KOMANDANT 16.PUKA 22.NEMAČKE DIVIZIJE, F.BR.:25822, INV.BR.:18738
«8 **BRUNSCHEN BRUNSCHMIDT**	SS PORUČNIK E.K.U BANJA LUCI, F.BR.:24841, DOS.BR.:5103 NEMAČKI ZLOČINAC U RUMI, F.BR.:24336, VIDI F.BR.24326
0 **BRUSCHERDING**	POTPORUČNIK,KOMANDIR 4.ČETE 139.PUKA 188.ALPSKE DIVIZIJE U PODGRADU KOD OPATIJE, F.BR.:13636, DOS.BR.:3651
741. BRUSE DR.	BERLIN, ŠEF ODELJENJA ZA TRGOVINU I ZANATSTVO DRŽAVNOG KOMESARIJATA ZA JAČANJE NEMAČKE NACIJE,VLADIN SAVETNIK, F.BR.:14542, DOS.BR.:3689
742, BRUST JANOS	OPŠTINSKI BELEŽNIK U STAROM VRBASU, F.BR.:10326, INV.BR.:ELABORAT "PRINUDNI RAD" AK ZA BAČKU I BARANJU, FOLKSDOJČER
743, BRUST MICHEL	NOVI VRBAS, NEMAČKI ZLOČINAC,ZEMLJORADNIK, F.BR.:8089, INV.BR.:ELABORAT "ULAZAK" AK ZA BAČKU I BARANJU, FOLKSDOJČER
744, BRZESKI WERNER	VODNIK 3.ČETE 1.BATALJONA 16.PUKA22.NEMAČKE DIVIZIJE, F.BR.:25821, INV.BR.:18738
745, BUBE	SS NAREDNIK U LOGORU "FALSTAD"-NORVEŠKA, F.BR.:13345, INV.BR.:14548,14550
5. *BUBNA Um* HERMANN,grof	SLATINSKI DOL, ČLAN KULTURBUNDA,VELEPOSEDNIK, F.BR.:14925, DOS.BR.:3714
747. BUBUNHEIMER	AGENT GESTAPO-a U BEOGRADU, F.BR.:21736, DOS.BR.:3177
748. BUBUSCH N.	NEMAČKI POLICAJAC,ŠOFER DR.SEP JANKA, F.BR.:16144, INV.BR.:ELABORAT "KONCENTRACIONI I RADNI LOGORI" AK ZA BANAT
749. BUCHARDT	BERLIN, SS KAPETAN,ŠEF ODELJENJA FINANSIJSKOG UREDA DRŽAVNOG KOMESARIJATA ZA JAČANJE NEMAČKE NACIJE, F.BR.:14543, DOS.BR.:3689
750. BUCHBERGER	SS KAPETAN,KOMANDANT POLICIJSKOG BATALJONA U KAMNIKU, F.BR.:14926, DOS.BR.:3727
751. BUCHEBNER	SS PODOFICIR U SABIRNOM LOGORU MELJSKE KASARNE-MARIBOR, F.BR.:7080, DOS.BR.:364 !r
752. BUCHER	PUKOVNIK,KOMANDANT LOGORA "OFLAG XIII-B" KOD NIRNBERGA, F.BR.:3540, INV.BR.:5589,5590,6190-6194,6196, DOS.BR.:1202
753. BUCHER ADOLF	BELJAK, GESTAPOVAC NA BLEDU, F.BR.:19843, DOS.BR.:3077,3658
754. BUCHL REINHOLDT	VOĐA NEMAČKE OMLADINE U MARIBORU, F.BR.:14929, DOS.BR.:3727, FOLKSDOJČER
755. BUCHOLTZ FRANZ	KAPETAN 392.NEMAČKE LEGIJE, F.BR.:3635, DOS.BR.:1216
756. BUCHWALD PAUL	MOSEWIT2, SS PODOFICIR 4.ODELJENJA SIPO I SD U MARIBORU, F.BR.:11837, DOS.BR.:3143
7 57. BUCIK ERIKA	KOENIGSBERG, SLUŽBENIK GESTAPO-a U BREŽICAMA, F.BR.:11713, DOS.BR.:3143 s
758. BUDDE	POTPUKOVIK.ŠEF ŠTABA NEMAČKE OBLASNE KOMANDE U SREZU ' RAMSKOM, F.BR.:6020, DOS.BR.:2492
759. BUDEFELDT LEON	VOĐA PROPAGANDNOG ODSEKA ŠTAJERSKOG DOMOVINSKOG - • SAVEZA,TRGOVAC IZ MARIBORA, F.BR.:14927, DOS.BR.:2075, FOLKSDOJČER
760 BUECHER	KAPETAN SS POLICIJE U BAKRU, F.BR.:24487, DOS.BR.:4985
761 BUECHER ARNO	BITTERFELD, SS PORUČNIK,KOMANDANT BATALJONA U KONCENTRACIONOM LOGORU "NEUENGAMME", F.BR.:2646, INV.BR. :5487,6245,6246,6248,10984,10990,11333,11334
762, BUECKER	KAPETAN U KONCENTRACIONOM LOGORU "DACHAU", F.BR.:2060 INV.BR.:5496

763. BUECKER	KAPETAN,SEF ABWHERA U "STALAGU VI-C" U BATHORNU, **F.BR** 729, **!NV.BR**.:12784
764. BUEHL HERMANN	VODEĆI FUNKCIONER CIVILNE UPRAVE ZA DONJU ŠTAJERSKU F RR **DOS.BR.**:3690
765. BUEHMEL ANDREAS	GESTAPOVAC U DRAVOGRADU, **F.BR.:23895, DOS.BR**.:4053
766. BUELOW OSKAR	**BERLIN,** GESTAPOVAC NA BLEDU, **F.BR/.19848, DOS.BR**.:3077 365«
767. BUEM GEORG	NEMAČKI ZLOČINAC, **F.BR.:5026, INV.BR**:ELABORAT "RACIJA" **AK 7A D. •** I BARANJU
768. BUERGER	RUKOVODILAC ORGANIZACIJE "TODT" U BORU, **F.BR.:489, INV.BR**.:1136,1137,2171
769. BUERGER	OFICIR GESTAPO-a U PLJEVLJIMA, **F.BR.:12127, DOS.BR**.:3094
770. BUERGER	KAPETAN,ŠEF SD POLICIJE, **F.BR.:25731, DOS.BR**.:5418, **FOLKSDOJČER**
771. BUERGERHOF	PODOFICIR U 749,PUKU 717.NEMAČKE DIVIZIJE U KRALJEVU **F BR -9307 DOS.BR.**:3053
772. BUERGERMEISTER JOSEF	**LESKENTAL,** VODEĆI FUNKCIONER CIVILNE UPRAVE ZA DONJU ŠTAJERSKU, **F.BR.:14635, DOS.BR**.:3690
773. BUERSSNER ISIDOR	**GORNJA ŠTAJERSKA,** KOMANDIR POLICIJSKE STANICE U SLOVENSKIM KONJICAMA, **F.BR.:14931, DOS.BR**.:2079
774. BUET	NEMAČKI KOMANDANT MESTA U CRIKVENICI, **F.BR.:5474, DOS.BR**.:2436
775. BUEXEL ING.OSKAR	**BESARABIJA,** KOMANDANT BATALJONA,ŽUPAN U BIZELJSKOM, **F.BR.:14930,DOS.BR**.:3716
776. BUHLIN HANS	**VELIKA KIKINDA,** NEMAČKI POLICAJAC, **F.BR.:11507, INV.BR**:ELABORAT "SISTEMATSKI TEROR" AK ZA BANAT, **FOLKSDOJČER**
777. BUHMAN	POMOĆNIK NEMAČKOG KOMANDANTA MESTA U KOTORU, **F.BR**.:23597, **DOS.BR.**:4242
778. BUJATTIGUEUTHER	**BEČ,** ČLAN NSDAP-a,NEMAČKI ZLOČINAC, **F.BR.:19252, DOS.BR**.:3764
779. BUJATTI HELENA	ČLANICA NSDAP-a,NEMAČKI ZLOČINAC, **F.BR.:19253, DOS.BR**.:3764
780. BULCHER	NEMAČKI POLICAJAC, **F.BR.:11505, INV.BR**:ELABORAT "SISTEMATSKI TEROR" AK ZA BANAT, **FOLKSDOJČER**
781. BULEN (BULAJ) ERICH	**BERLIN,** PRIPADNIK NEMAČKE POLICIJE U KRAGUJEVCU, **F.BR.:3107, INV.BR.:6237**
782. BULLECK GOTTFRID	**PAPPENHEIN,** ČLAN GESTAPO-a U TRBOVLJU, **F.BR.:14634, DOS.BR**.:3143
783. BUNCKART	**PANČEVO,** POLICIJSKI STRAŽAR U SVILARI, **F.BR.:16145, INV.BR**:ELABORAT "KONCENTRACIONI I RADNI LOGORI" AK ZA BANAT, **FOLKSDOJČER**
784. BUNSE RUDOLF	**BOCHUM,** GESTAPOVAC U RADOVLJICI, **F.BR.:19849, DOS.BR**.:3765
785. BURBAH JAKOB	RATAR IZ ŠAJKAŠA, **F.BR.:6542, INV.BR**:ELABORAT "RACIJA" AK ZA BAČKU I BARANJU, **FOLKSDOJČER**
786. BURBEK	SS KAPETAN,KOMANDANT BATALJONA I KOMANDANT 14.PUKA SS DIVIZIJE "PRINC EUGEN", **F.BR.:10266, INV.BR**.:224,340,1672
787. BURG JOHANN	PRIPADNIK ORGANIZACIJE "TODT" U LOGORIMA "ERLANDET'V'OEUSAND "TROLA", **F.BR.:13346, INV.BR**.:14537,14548
788. BURGER	SS MAJOR U KONCENTRACIONOM LOGORU "AUSCHWITZ", **F.BR**.-.4098, **INV.BR**.:5487,6245,6246,6248,6249,10984,10990,11333,11334, **DOS.BR.^»**
789. BURGER	**PETROVGRAD,** POLICIJSKI PODOFICIR PRIVREDNE POLICIJE, **F.BR.:16**[14] **• INV.BR**:ELABORAT "KONCENTRACIONI I RADNI LOGORI" AK ZA **BANAT, FOLKSDOJČER**
790. **BURGER**	KAPETAN,KOMANDANT NEMAČKE JEDINICE-VOJNA POŠTA **BR.48819, F.BR.:22330, DOS.BR.:3830**
791. **BURGER FRIEDRICH**	NEMAČKI MESNI VOĐA U POLJANAMA KOD ŠKOFJE LOKE, **F.BR**.:25321, **DOS.BR**.:5350
792. BURGER MICHAEL	**EČKA,** NAREDNIK,ŠEF NEMAČKOG VOJNOG MAGACINA, **F.BR**.:11506, **INV.BR**:ELABORAT "SISTEMATSKI TEROR" AK ZA BANAT, FOLKSDOJČER

793.	**BURGER NIKOLAUS**	JAŠA TOMIĆ, ŠEF NEMAČKE POLICIJE U JAŠI TOMIĆU, F.BR.:10784, INV.BR.:ELABORAT "SISTEMATSKI TEROR" AK ZA BANAT, FOLKSDOJČER
794.	**BURGHARDT FERDINAND**	PLOČICA, POLICIJSKI LOGORSKI STRAŽAR,RATAR, F.BR.:16147, INV.BR.:ELABORAT "KONCENTRACIONI I RADNI LOGORI" AK ZA BANAT, FOLKSDOJČER
795.	**BURGHARDT KAROL**	BUDISAVA, NEMAČKI ZLOČINAC,OPŠTINSKI BELEŽNIK, F.BR.:10328, INV.BR.:ELABORAT "PRINUDNI RAD" AK ZA BAČKU I BARANJU, FOLKSDOJČER
796	**BURLEIN**	DISCIPLINSKI STAREŠINA U BOLNICI LOGORA "OFLAG XIII-B" KOD NIRNBERGA, F.BR.:3547, INV.BR.:5589,5592,6190-6194,6196, DOS.BR.:1202
797	**BURSCH HERMANN**	OFICIR SS POLICIJE 6.ČETE 10.PUKA 2.BATALJONA U IDRIJI, F.BR.:17218, DOS.BR.:2789,2804
798	**BURU MATYAS**	ČURUG, NEMAČKI ZLOČINAC,KROJAČ, F.BR.:6969, INV.BR.:ELABORAT "RACIJA" AK ZA BAČKU I BARANJU, FOLKSDOJČER
799	**BURWICK HANS**	SS POTPORUČNIK U 7.SS DIVIZIJI "PRINC EUGEN", F.BR.:19719, INV.BR.:16986
	BUSAM	PRIPADNIK 12.ČETE SS POLICIJSKOG PUKA "TODT" U MESTU POLJČE, F.BR.:19850, DOS.BR.:3765
801	**BUSANT VILJEM**	GESTAPOVAC U PREVALJU I DRAVOGRADU, F.BR.:23905, DOS.BR.:4017
802	**BUSBAUM JOHANN**	VOJNIK ZAŠTITNE ČETE 188.LOVAČKE DIVIZIJE, F.BR.:17219, DOS.BR.:554-551,103
803	**BUSCH JOSEF**	ŠEF MLEKARE U SELU IREL, F.BR.:2988, DOS.BR.:503
	BUSCH PETER	ČLAN KULTURBUNDA I OPŠTINSKI ODBORNIK U ERDEVIKU, F.BR.:22485, INV.BR.:ELABORAT "POČETAK OKUPACIJE I STVARANJE NDH" AK ZA SREM, FOLKSDOJČER
805.	**BUSCHBACHER** JOSEF	ČLAN KULTURBUNDA, F.BR.:22486, INV.BR.:ELABORAT "POČETAK OKUPACIJE I STVARANJE NDH" AK ZA SREM, FOLKSDOJČER
	BUSCHE HEINT	PORUČNIK NEMAČKE VOJSKE U KRAGUJEVCU, F.BR.:5408, DOS.BR.:496
807.	**BUSS** o n o	SS NAREDNIK U ZAROBLJENIČKIM LOGORIMA NA SEVERU NORVEŠKE, F.BR.:12845, INV.BR.:12930,14542,14540,14548,14631
	BUSSMANN	PUKOVNIK,KOMANDANT U 369."VRAŽJOJ DIVIZIJI", F.BR.:1939, INV.BR.:2016,2017,16245,16246, DOS.BR.:1443,3062,3099,3138,3124,3167,3169,3170,1460,1217,1209,534
	BUTKEREITT RICHARD	PORUČNIK,ŠEF GESTAPO-a U LESKOVCU, F.BR.:4377, DOS.BR.:1411,3116,3670
810.	**BUTSCHAR DR.EDUARD**	VODEĆI FUNKCIONER CIVILNE UPRAVE ZA DONJU ŠTAJERSKU, F.BR.:14636, DOS.BR.:3690, FOLKSDOJČER
811.	**BUTTO KARL**	ALIBUNAR, POTPREDSEDNIK OPŠTINE U ALIBUNARU, F.BR.:17962, INV.BR.:ELABORAT "DEPORTACIJA" AK ZA BAČKU I BARANJU, FOLKSDOJČER
812	**BUTTOLO ANNEMARIE**	ČUVARKA LOGORA U STANIŠIČU,TRGOVAČKI POMOĆNIK, F.BR.:11752, DOS.BR.:2344
813	**BUZZI JOŽEF**	JUDENBURG, VOĐA NEMAČKIH FAŠISTA U MISLINJU OD 1.MAJA 1941.DO LETA 1943.GODINE, F.BR.:14343, INV.BR.:15747-15797
814	**BYSCHOFF N.**	MAJOR,ZAPOVEDNIK 92.GRENADIRSKOG PUKA U RUMI, F.BR.:24326, INV.BR.:ELABORAT "POLITIČKE VLASTI U NDH" AK ZA SREM
815	**BYSCHOFFSHAUSEN**	KAPETAN,OBLASNI KOMANDANT U KRAGUJEVCU, F.BR.:1815, INV.BR.:4252,6236-6242,7936, DOS.BR.:363, VIDI F.BR.3800/a,5299/n
	BYSCHOFFSHAUSEN von	MAJOR,KOMANDANT NEMAČKE OBLASNE KOMANDE U KRAGUJEVCU I JAGODINI, F.BR.:3800/a, INV.BR.:2842,4252,6237, DOS.BR.:1295,2490,2998,3057,3058, VIDI F.BR.1815

817. CAESAR DR.JOACHIM SS KAPETAN,LEKAR U KONCENTRACIONOM LOGORU "AUSCHWITZ" F.BR.:4086, INV.BR.:5487,6245,6246,6248,6249,10984,10990 11333 1n 334 DOS.BR.:3684

818. CAJNER SLUŽBENIK GESTAPO-a U CELJU, F.BR.:11745, DOS.BR.-3143

819. CAJS-ZEIS MATHIAS KRAUEVIĆEVO, NEMAČKI ZLOČINAC,RATAR, F.BR.-25924 DOS BP n U ODLUCI, FOLKSDOJČER ' ' ""°0KAZI

820. CALGER FILIP ČLAN KULTURBUNDA U BEŠKOJ, F.BR.:22487, INV.BR.:ELABORAT 'POČETAK OKUPACIJE I STVARANJE NDH" AK ZA SREM, FOLKSDOJPcd

821. CARSTANJEN DR.HELMUT ŠEF CIVILNE UPRAVE U MARIBORU, F.BR.-.1383, INV.BR -877

822. CARSTENS MAJOR,KOMANDANT 322.NEMAČKOG PUKA U KRAGUJEVCU F BR «<, DOS.BR.:496 ' ' 98

823. CASSEN ESESOVAC,STRAŽAR U LOGORU "BEISFJORD'-NORVEŠKA, F.BR -13291: INV. BR.: 14544,14546,14548,14550,14551,14553 ' "

824. CASTELL NEMAČKI ZLOČINAC IZ LOGORA "BOTN" KOD ROGNANA U NORVEŠKOJ F.BR.:12791, INV.BR.:12930,14543,14548,14550

825. CAUT (TSHAUT) PAVLE ČLAN KULTURBUNDA U ŠIDU, F.BR.:22488, INV.BR.:ELABORAT "POČETAK OKUPACIJE I STVARANJE NDH" AK ZA SREM, FOLKSDOJČER

826. CAVAEL HUGO BOHN, KAPETAN SS DIVIZIJE "PRINC EUGEN", F.BR.:10256, INV.BR.:224,340,1672

827. CEHE MARGARETA DUNAJ, SEKRETARICA GESTAPO-a NA BLEDU, F.BR.:19856, DOS.BR.:3077,3658

828. CEIGER SS PODOFICIR,ŠEF MAGACINA U KONCENTRACIONOM LOGORU "MAUTHAUSEN", **F.BR.:7412, INV.BR**.:12311,12314,12328,12335

829. CELATIN ERICH VODEĆI FUNKCIONER CIVILNE UPRAVE ZA DONJU ŠTAJERSKU, **F.BR.:14638, DOS.BR**.:3690

830. CELER JAKOB ZEMUN, GESTAPOVAC U ZEMUNU, F.BR.:24776, INV.BR.:ELABORAT "POLITIČKE VLASTI U NDH" AK ZA SREM, FOLKSDOJČER

831. CELOTTI FRANC ČLAN KULTURBUNDA I NSDAP-a, F.BR.:19259, DOS.BR.:3764

832. CEOLAN FERDINAND NEMAČKI POLICAJAC U PREDVORU, F.BR.:19857, DOS.BR.:3171

833. CERNEANDERLE KOMANDANT NEMAČKE POLICIJE, F.BR.:23339, DOS.BR.:4191

834. CERNITZ (CERNIG) JOSEF SALZBURG, NAREDNIK U 139.LOVAČKOJ DIVIZIJI, F.BR.:17230, DOS.BR.:2701,2811

835. CERNY AĐUTANT NEMAČKOG POLICIJSKOG KOMANDANTA U TRSTU, **F.BR.:25770,** DOS.BR.:DOKAZ KAO KOD WEIMANNA

836. CETING LEONARD KNIĆANI, POLICIJSKI LOGORSKI STRAŽAR,RATAR, **F.BR.:16239,** INV.BR.:ELABORAT "KONCENTRACIONI I RADNI LOGORI" AK ZA BANAT, FOLKSDOJČER

837. CHALUPSKY ALOIS KAPETAN GESTAPO-a U LJUBLJANI, F.BR.:18066, **DOS**.BR.:832

838. CHMIELEVSKI SS KAPETAN U KONCENTRACIONOM LOGORU "MAUTHAUSEN" I NJEGOVUJ FILIJALI "GUSEN", F.BR.:7482, INV.BR.M2311,12314,12335

839. CHRISTL PUKOVNIK,KOMANDANT NEMAČKIH JEDINICA U OPATIJSKOM OKRUGU, F.BR.:1057, INV.BR.:3594,3651 .

840. CIDRIH HANS NEMAČKI ZLOČINAC,KOMESAR I TRGOVAC, F.BR.:14934, **DOS**.BR.:20« GESTAPOVAC U SREMSKIM LAZAMA, F.BR.:25917, **DOS.BR**.'.DOKAZI U ODLUCI, FOLKSDOJČER »onRAT

841. CIGLI RUDOLF NOVI SAD, NEMAČKI ZLOČINAC,LEKAR, F.BR.:10521, **INV.BR**.:ELAtiUn "PRINUDNI RAD" AK ZA BAČKU I BARANJU, FOLKSDOJČER

842. CIMERMAN DR. GRKA, OPŠTINSKI NAČELNIK, F.BR.:16531, **INV.BR**.:ELABORAT 'AKOW VIKTORA TOMIĆAI POKRETNI PREKI SUD U SREMU" AK ZA SREM, FOLKSDOJČER

843. CINDER FRANJO

844. CINEK ELIZABETA PTUJ, VOĐA FAŠISTA, **F**.BR.:14640, **DOS**.BR**.:3690, FOLKSDOJČER**

	CLAUSEN	MAJOR NEMAČKE OBLASNE KOMANDE U POŽAREVCU, **F.BR.:947,** INV.**BR**.:1746,2961-2983,2825,5535, **DOS.BR**.:47,49,2430,2431, VIDI F BR 5299/d
	CLAUSSEN	**HAMBURG,** KAPETAN,PRIPADNIK ORGANIZACIJE "TODT" U LOGORIMA "ERLANDET","OEUSAND" I "TROLA", **F.BR.:13347, INV.BR.:** 14537,14548
	c0FFRANE von	NEMAČKI ZLOČINAC,UPRAVNIK POSEDA U RADEČU KOD ZIDANOG MOSTA, **F.BR.:14936**
	COLMANN PAUL	**HAAG,** ŠEF VOJNE STANICE U SLOVENSKIM KONJICAMA, **F,BR.:15419, DOS.BR.:2215**
	CONRADI	SS PORUČNIK U KONCENTRACIONOM LOGORU "MAUTHAUSEN", **F.BR.:7481, INV.BR**.:12311,12314,12335
850	**COTH GOTLIEB**	SS POTPORUČNIK U LOGORU "BEISFJORD"-NORVEŠKA, **F.BR.:13296,** INV.BR.:14544,14546,14548,14550,14551,14553
851	**CRAMER THEODOR**	SS NAREDNIK U ZAROBLJENIČKIM LOGORIMA NA SEVERU NORVEŠKE, **F.BR.: 12846,1NV.BR.:** 12930,14537,14540,14542,14543,14548,14631
852	**CRAMER WALTER**	PODOFICIR 13.SS "HANDŽAR" DIVIZIJE, **F.BR.:23661, INV.BR.**: 12596,13245,13246,13248,16302,16420,16422,16493, DOS.BR.:3091,3126,3138,3694
853.	**CRISTE JOHANN**	INSTALATER VOJNO-TEHNIČKOG ZAVODA,DOBROVOLJAC NEMAČKOG KORPUSA "VOLKSGENOSSENEN" U KRAGUJEVCU, **F.BR.:7259, INV.BR**.:12787, **FOLKSDOJČER**
854.	**CSOERGOE EMIL**	**CELJE,** NEMAČKI FAŠISTA U CELJU, **F.BR.:15003, DOS.BR**.:3675
855.	**CVETNIK**	**KORUŠKA,** NEMAČKI POLICAJAC U MESTU SELCE, **F.BR.:19871, DOS.BR**.:3781
856.	**CZADILEK EVGEN**	**FUERSTENFELD,** UČITELJ,KOMANDIR VODA U MESTU SV.JURIJ, **F.BR.:14215, DOS.BR**.:2175
857.	**CZYCHELL JOHANN**	SS NAREDNIK U ZAROBLJENIČKIM LOGORIMA NA SEVERU NORVEŠKE, **F.BR.: 12847,1NV.BR**.:12930,14540,14542,14543,14537,14548
858.	**ČAUNER**	NAREDNIK NEMAČKE POLICIJE U ŽREČU, **F.BR.:7127, DOS.BR**.:364
859.	**ČELAN JOŽEF**	ČLAN KULTURBUNDA,TEHNIČKI RADNIK, **F.BR.:14779, DOS.BR**.:3368, **FOLKSDOJČER**
860.	**ČEPERA JOCHANN**	**VRŠAC,** NEMAČKI POLICIJSKI AGENT, **F.BR.:16241, INV.BR**.:ELABORAT •KONCENTRACIONI I RADNI LOGORI" AK ZA BANAT, **FOLKSDOJČER**
861.	**ČEPLAK FRANC**	**GORNJI GRAD KOD CELJA,** UPRAVNIK GOLNIKA, **F.BR.:19875, DOS.BR**.:DOKAZ KAO KOD SAMONIGGA, **FOLKSDOJČER**
862.	**ČERČEVIČ**	PRIPADNIK KULTURBUNDA U CELJU, **F.BR.:7045, DOS.BR**.:364, **FOLKSDOJČER**
863.	**ĆOP JOZEF**	RADNIK VOJNO-TEHNIČKOG ZAVODA,DOBROVOLJAC NEMAČKOG KORPUSA "VOLKSGENOSSENEN" U KRAGUJEVCU, **F.BR.:7204, INV.BR**.:12787, **FOLKSDOJČER**
	DACHSEL	SS NAREDNIK U MESTU SON SABBEST-TRST, **F.BR.:15672, DOS.BR**,:2749
86	**35. DADIEU ARNIN**	UPRAVNI SAVETNIK E.V.SUED, **F.BR.:19271, DOS.BR**.:3763
86	**6 DAEMM WOLDEMAR**	PUKOVNIK,KOMANDANT ZAROBLJENIČKOG LOGORA "OFLAG-65" U BORKENBRIG-u, **F.BR.:6752, DOS.BR**.:2993
JJ-	**DAEUMLING JOACHIM**	SS MAJOR I KOMANDANT E.K. U OSIJEKU, **F.BR.:23845, DOS.BR**.:4308
868-	**DAJLE**	PRIPADNIK NEMAČKE SD POLICIJE U PRIŠTINI, **F.BR.:12150, DOS.BR**.:3113
869	**DAMJANČIĆ ALBERT**	**PANČEVO,** LOGORSKI STRAŽAR, **F.BR.:16177, INV.BR**.:ELABORAT "KONCENTRACIONI I RADNI LOGORI" AK ZA BANAT, **FOLKSDOJČER**
870	**DAMJANČIĆ ROBERT**	**PANČEVO,** ZAMENIK KOMANDANTA LOGORA, **F.BR.:16178, INV.BR**.:ELABORAT "KONCENTRACIONI I RADNI LOGORI" AK ZA BANAT, **FOLKSDOJČER**

871. DAM JANCIC RUDOLF — **PANČEVO,** POLICIJSKI AGENT, **F.BR.:16179, INV.BR.**:ELABORAT "KONCENTRACIONI I RADNI LOGORI" AK ZA BANAT, **FOLKSDOJČER**

872. DAMM LUDWIG — FUNKCIONER SS FORMACIJA U KONCENTRACIONOM LOGORh "AUSCHWITZ", **F.BR.:4164,** **INV.**BR.:5487,6245,6246,6248,6249,10984,10990,11333,11334 Do<; RD

873. DANCKELMANN — GENERAL,VOJNI ZAPOVEDNIK ZA SRBIJU, F.BR,:419, ' Ri:3684 **INV.**BR.:387,1071,1086,1578,1579, VIDI F.BR.957/a

874. DANCKELMANN — GENERAL,NEMAČKI VOJNI ZAPOVEDNIK ZA SRBIJU, F.BR.:957/a **INV.**BR.:284-301,352-354,410,1145-1164,1748-1757,2958,3077 321 R DOS.BR.M295,1296,1427,2490,2492,3001,3057,3197, VIDI F.BR 419'

875. DANNER — PUKOVNIK,KOMANDANT 737.NEMAČKOG PUKA U BORBAMA ZA BEnru« F.BR.:608, **INV.**BR.:2413 RA0,

876. DANNWOLF KARL — SS PODOFICIR U KONCENTRACIONOM LOGORU "DACHAU" F BR -44«^ **INV.**BR.:10984 ' ' " '

877. DANZ — PORUČNIK SS DIVIZIJE "PRINC EUGEN", F.BR.:10244, **INV.**BR.-224 3401679

878. DANZ — BEČ, ŽENA,KOMANDANT KONCENTRACIONOG LOGORA "MEHIHOF" ' F.BR.:13891, DOS.BR.:3684

879. DANZER ALOJZ — NEMAČKI POLICAJAC U PODNARTU, F.BR.:19878, DOS.BR.:1012

880. DAROVIČ HANS — NOVO MIESTO, PRIPADNIK POLICIJSKE STANICE U PREVORJU, F BR '14945 DOS.BR.:3718, FOLKSDOJČER

881. DAROVIĆ — PRIPADNIK NEMAČKE POLICIJE U PREVOJU KOD CELJA, F.BR.:6803, DOS.BR.:DOKAZI KOD Z.K.SLOVENIJE, FOLKSDOJČER

882. DAST — SS MAJOR,AGENT GESTAPO-a U BEOGRADU, F.BR.:21504, DOS.BR.:3177, FOLKSDOJČER

883. DATLER — ESESOVAC,STRAŽAR U LOGORU "BEISFJORD"-NORVEŠKA, F.BR.-13299, INV.BR. :14544,14546,14548,14550,14551,14553

DAUB DR.ERVIN — ČLAN UPRAVNOG SAVETA,GENERALNI DIREKTOR FABRIKE "BOEHLER-CO"ü BEČU, F.BR.:19272, DOS.BR.:3764

885. DAUBENSCHMIDT von — MAJOR OBLASNE KOMANDE U UŽICU, F.BR.:689, INV.BR.:1655-1659,1712-1714,1716,1725,3598,3601 -3612,11719-1721, VIDI F.BR.3300/a

DAUBENSCHMIDT von RITTER — POTPUKOVNIK NEMAČKE OBLASNE KOMANDE U UŽICU, F.BR.:3300/a, DOS.BR.: 1272,1416,2426,2491,2834,2864,2995, VIDI F.BR.689,6800/b

887. DAXBOECK KARL : — GRAC, KOMANDIR POLICIJE U RADOVLJICI, F.BR.:19879, **DOS.BR.**:1022

888. DAZUWEIT i; — PORUČNIK,KOMANDANT NEMAČKE OBLASNE POLICIJE U KRAGUJEVCU, F.BR.:8872, DOS.BR.:3057,3196

889. DE ANGELIS MAXIMILIAN — GENERAL-PUKOVNIK,KOMANDANT 2.0KL0PNE ARMIJE U BORBAMA ZA BEOGRAD, F.BR.-605, INV.BR.-2413

890. DEBOLT — SARBRIKEN, ŠEF NEMAČKE POLICIJE U VELIKOM GRADIŠTU, **F.BR.**:1 W DOS.BR.:42,3196 **aro**RAT

891. DECKER JOSEF — NEMAČKI POLICAJAC U ALEKSANDROVU, F.BR.:13008, INV.BR.:ELATSUN "SISTEMATSKI TEROR" AK ZA BANAT, FOLKSDOJČER ^

892. DECKER JOSEF — NEMAČKI POLICAJAC, F.BR.:20543, INV.BR.:ELABORAT "MASOVNA UDI AK ZA BANAT ™, MA IIRISTVA'

893. DECKERPETER ; — NEMAČKI POLICAJAC, F.BR.:20542, **INV.BR.**:EIABORAT "MASOVNA UD AK ZA BANAT

894. DEGERT — POMOĆNIK ŠEFA GESTAPO-a U NIŠU, F.BR.:4398, DOS.BR.:141i>

895. DEGRANC OTMAR — PRIPADNIK PRI E.V.SUED U CELJU, F.BR.:19274, **DOS.**BR.:3763

896. DEGRELL HANS — ŠUPUAJA, VOJNIK U SS DIVIZIJI "PRINC EUGEN", F.**BR.**:10257, INV.BR.:224,340,1672, FOLKSDOJČER _.. £MAĆKA,

DEHLEFSEN MARGARETA — GLAVNA SESTRA, NUDILJA U GRADSKOJ BOLNICI U UNEBERGU F.BR.:13481, INV.BR.:13093,13094

	INGER DR.MARGRET	**BREMEN,** LEKARKA GRADSKE BOLNICE U LINEBERGU-NEMAČKA, **F.BR.:13483, INV.BR.**:13093,13094
	DEH	
	DEHNER	GENERALKOMANDANT NEMAČKOG KORPUSA U VUKOVARU, **F.BR.:23649, INV.BR.**:16488
	DEHNIG ASSOW	**BRESNIK,** NAREDNIK NEMAČKE ZAŠTITNE POLICIJE U GORNJOJ RADGONI, **F.BR.:10868, DOS.BR.**:2071,2365,3021,3022,3246,3247
901	**DEHR**	PORUČNIK,POMOĆNIK NEMAČKOG KOMANDANTA U GORNJEM MILANOVCU, **F.BR.:24158, DOS.BR.**:4564
902	**DEICHMUELLER**	VOJNIK U LOGORU "BOTN" KOD ROGNANA-NORVEŠKA, **F.BR.:539, INV.BR.**:384-386,1203-1213
903	**DEICHMUELLER EMIL**	**WERNE,** KOMANDIR VODA, **F.BR.:14216, INV.BR.**:15747-15797, **DOS.BR.**:2354
904	**DEILER**	AGENT IISLEDNIK GESTAPO-a U BEOGRADU, **F.BR.:21442, DOS.BR.**:3177
905	**DEINER**	SS PORUČNIK U KONCENTRACIONOM LOGORU "DACHAU", **F.BR.:10296, DOS.BR.**:3090
906	**DEKORSY TOMAS**	**ŠUPUAJA,** ČLAN "DEUTSCHE MANNSCHAFT"-a, **F.BR.:13009, INV.BR.**:ELABORAT "SISTEMATSKI TEROR" AK ZA BANAT, **FOLKSDOJČER**
907	**DELL**	PUKOVNIK,KOMANDANT 369.ARTILJERIJSKOG PUKA, **F.BR.:25553, DOS.BR.**:5451
	DELMAN VILIM	PODOFICIR U GESTAPOVSKOM ZATVORU "KARMEN" U DUBROVNIKU, **F.BR.:3619, DOS.BR.**:213
909	**DEMAND PETER**	NEMAČKI ZLOČINAC U ŠAJKAŠU,LIMAR, **F.BR.:6544, INV.BR.**:ELABORAT "RACIJA" AK ZA BAČKU I BARANJU, **FOLKSDOJČER**
910	**DENCKE SEPP**	NAREDNIK,ČUVAR POLITIČKIH INTERNIRACA NAJEDNOM IMANJU U OKOLINI HAMBURGA, **F.BR.:5762, INV.BR.**:12618
911	**DENECKE HERMANN**	POTPORUČNIK 13.SS "HANDŽAR" DIVIZIJE, **F.BR.:23663, INV.BR.**:12596,13245-13248,16302,16420,16422,16493, **DOS.BR.**:3091,3126,3694
912.	**DENERLEINTEO**	SS MAJOR,KRIMINALISTIČKI SEKRETAR I PRIPADNIK S.D. POLICIJE U VARAŽDINU, **F.BR.:23838, DOS.BR.**:4382
913.	**DENGG**	ESESOVAC,STRAŽAR U LOGORU 'BEISFJORD'-NORVEŠKA, **F.BR.:13300, INV.BR.**:14544,14546,14548,14550,14551,14553
914.	**DENK WILHELM**	VODEĆI FUNKCIONER CIVILNE UPRAVE ZA DONJU ŠTAJERSKU, **F.BR.:14642, DOS.BR.**:3690
915.	**DENKE**	SS MAJOR U LOGORU"FALSTAD"-NORVEŠKA, **F.BR.:13349, INV.BR.**:14548,14550
916.	**DENNER FILIP**	NEMAČKI ZLOČINAC, **F.BR.:17930, INV.BR.**:ELABORAT "DEPORTACIJA" AK ZA BAČKU I BARANJU
917.	**DEPRE GYORGY**	PREDSEDNIK OPŠTINE U KRUŠEVLJU,NEMAČKI ZLOČINAC, **F.BR.:10391, INV.BR.**:ELABORAT "PRINUDNI RAD" AK ZA BAČKU I BARANJU, **FOLKSDOJČER**
918	**DEHLER HANS**	**GRAC,** ŽUPAN U MESTU LJUBNEM OD JUNA 1942.DO JULA 1943.GODINE, **F.BR.:14344,** DOKAZ KAO KOD TRETLERA
919	**DERMAN N.**	NAMESNIKWITEGA,KOMANDANTA ŠTABNE ČETE 188.NEMAČKE PLANINSKO-LOVAČKE DIVIZIJE U SEŽANI, **F.BR.:23035, DOS.BR.**:3933
920	**DERN**	PORUČNIK U 13.NEMAČKOM SS PUKU U BOROVLJU, **F.BR.:24559**
921	**DERNER DR.RICHARD**	NEMAČKI ZAPOVEDNIK ZA BAČKU,ADVOKAT, **F.BR.:5009, INV.BR.**:ELABORAT "RACIJA" AK ZA BAČKU I BARANJU
922	**FERNER FILIP**	**ŠAJKAŠ,** PREDSEDNIK ŠAJKAŠKE OPŠTINE, **F.BR.:6842. INV.BR.**rELABORAT "RACIJA" AKZA BAČKU I BARANJU, **FOLKSDOJČER**
	DERNER JOZEF	NEMAČKI ZLOČINAC,ČLAN KULTURBUNDA, **F.BR.:25950. DOS.BR.**:DOKAZI U ODLUCI, **FOLKSDOJČER**

924. DERNER MICHAEL	RATAR IZ SAJKASA, **F.BR..-6545, INV.BR.**:ELABORAT "RACIJA" AK ZA BÄÖ BARANJU, **FOLKSDOJČER**
925. DERNER OTTO	PREDSEDNIK MESNE ORGANIZACIJE FOLKSBUNDA U NOVOM SADU F.BR.:8111, INV.BR.:ELABORAT "ULAZAK" AK ZA BAČKU I BARANJU FOLKSDOJČER
926. DESIDERIBITZY	MAJOR NEMAČKE VOJSKE,INDUSTRIJALAC, F.BR.:14903 DOS BR ^
927. DETINGER KATARINA	MUTI, FOLKSDOJČERKA U MESTU MUTI, F.BR.:14721, DOS BR -360-, FOLKSDOJČER
928. DETTMANN	SS NAREDNIK U ZAROBLJENIČKIM LOGORIMA NA SEVERU NORVEŠKF F.BR.:12848, INV.BR.:12930,14537,14540,14542,14543,14548 14631
929. DEUBEL GEORG	KAPETAN VOJNE POLICIJE,KRIMINALISTIČKI SEKRETAR G.FP BR2011 BEOGRADU, F.BR.:25098, DOS.BR.:5154
930. DEUGG N.	PORUČNIK 136.PLANINSKOG PUKA U DEVINU, F.BR.:24578, DOS BR 'Dni« KAO KOD WEIMANA '
931. DEUTSCH r -	GLAVNI "KAPO" RADNE KOMANDE U KONCENTRACIONOM LOGORU "DACHAU", F.BR.:4429, INV.BR.:5496,5497,10984,11324-11329
932. DEUTSCH ANDREAS	VRŠAC, KAPLAR DRŽAVNE STRAŽE, F.BR.:20544, INV.BR:ELABORAT "MASOVNA UBISTVA" AK ZA BANAT, FOLKSDOJČER
933. DEUTSCHMAN VIKTOR	MARIBOR, NEMAČKI ZLOČINAC IZ SLOVENSKIH KONJICA, F.BR.:1495$_3$ DOS.BR.:2079, FOLKSDOJČER
934. DEUTSCHMANN JOSEF	GESTAPOVAC U SV.VIDU, F.BR.:19885, DOS.BR.:3781
935. DEUTSCHMANN THEODOR	ČLAN KULTURBUNDA U RUŠAMA, F.BR.:14719, DOS.BR.:3143, FOLKSDOJČER
936. DEWITZ von	MAJOR,AĐUTANT "VRAŽJE" DIVIZIJE, F.BR.:25557, DOS.BR.:5451
937. DEX	POTPORUČNIK 13.SS "HANDŽAR" DIVIZIJE, F.BR.:9973, DOS.BR.:3091,3138
938. DEYERL	SEKRETAR POLICIJSKOG PUKA U ISTRI, F.BR.:23798, DOS.BR.:4368
939. DIATZKI HUGO	FRANKENSTEIN, NEMAČKI POLICAJAC U MESTU BOHINJSKE BISTRICE, F.BR.:19886, DOS.BR.:DOKAZ KAO KOD KAISERA
940. DICHMANN JOHANN	KAPLAR 2.BATALJONA 893.PEŠADIJSKOG PUKA 264.NEMAČKE DIVIZIJE, F.BR.:2079, DOS.BR.:361
941, DICHTL ERICH	ŠEF GESTAPO-a U KRANJU, F.BR.:18082, DOS.BR.:176,192
942, DICK JOHANN	NEMAČKI VOJNIK U PETROVGRADU, F.BR.:22185, INV.BR.:ELABORAT "ZLOČIN PROTIV IMOVINE" AK ZA BANAT
943. DICKE	NEMAČKI ZLOČINAC IZ LOGORA "BOTN" KOD ROGNANA U NORVEŠKOJ, F.BR.:12792, INV.BR.:385,12930
944. DICKMETER	VIŠI VLADIN SAVETNIK I VOĐA JEDINICE PRI MARIBORSKOM ZATVORU, F.BR.:14718, DOS.BR.:2163
945. DIDIER-WERKE A.G.	BERLIN, NEMAČKA FIRMA ZA IZRADU PEĆI ZA KREMIRANJE LEŠEVA U LOGORU NASAJMIŠTU, F.BR.:495, INV.BR.:1145-1164
946. DIEBISCH JOHANN	ČLAN KULTURBUNDA U INDIJI, F.BR.:22490, INV.BR.:ELABORAT 'POCEW OKUPACIJE I STVARANJE NDH" AK ZA SREM, FOLKSDOJČER
947. DIEBOLD FRANZ	POLICIJSKI STRAŽAR NA JEZERSKOM, F.BR.:19887, DOS.BR.:DOKAZ KOD PLATZELA ARORA'!
948. DIEBSCH FABIAN	INDIJA, VOĐA KULTURBUNDA,POSEDNIK, F.BR.:22489, INV.BR.:tW" "POČETAK OKUPACIJE I STVARANJE NDH" AK ZA SREM, FOLKSDOJOC
949. DIEHL	PORUČNIK NEMAČKE VOJNE POLICIJE U JAGODINI, F.BR.:21710, INV.BR.:1591-1594,1618-1620,1622,1624,1631,1633
950. D1EK (DIK)	SLUŽBENIK PRIVREDNOG ODSEKA NEMAČKE OBLASNE KOMANUt POŽAREVCU, F.BR.:22005, DOS.BR.:3882
951. DIELINGER FEUKS	SV.OŽBOLT, KMET U SV.OŽBOLTU, F.BR.:14720, DOS.BR.:3690, FOLKSDOJČER ”7
952. DIELLDR.	RATNI SAVETNIK VOJNE KOMANDE BR.599, F.BR.:24321, DOS.BR.:"«

	DIEBICH	KOMANDANT 13.SS "HANDŽAR" DIVIZIJE, F.BR.:25644, DOS.BR.:5540
953	**DIERSING**	POTPUKOVNIK,POMOĆNIK NEMAČKOG OBLASNOG KOMANDANTA U NIŠU, F.BR.:728, INV.BR.:1576,1577, DOS.BR.:58
954	**DIESELN.**	POLICIJSKI AGENT, F.BR.:16181, INV.BR.:ELABORAT "KONCENTRACIONI I RADNI LOGORI" AK ZA BANAT
955	**DIESENER**	PUKOVNIK NEMAČKE OBAVEŠTAJNE KOMANDE U MLADENOVCU, F.BR.:25237, DOS.BR.:5274
956	**DIESLER**	PUKOVNIK,KOMANDANT NEMAČKE KOMANDE MESTA U MLADENOVCU, F.BR.:25244, DOS.BR.:5297
957	**DIETER GAUL**	VIŠI PORUČNIK 3.BATERIJE 540.NEMAČKOG ARTILJERIJSKOG BATALJONA, F.BR.:23242, DOS.BR.:4144
958	**DIETGS KARL BENNO**	SS KAPETAN,ŠEF KRIMINALISTIČKOG ODSEKA U BEOGRADU A KASNIJE U BEČKEREKU, F.BR.:13088, INV.BR.:352,1292,14957-14960
	DIETHARDT MICHAEL	CARINIK,MESNI VODA, F.BR.:19888, DOS.BR.:463
961	**DIETNER KONRAD**	CELJE, KOMANDIR VODA U MESTU REČICA NA SAVINI, F.BR.:14217, DOS.BR.:2175
962	**DIETRICH**	MAJOR,KOMANDANT 2.BATALJONA 136.PUKA 188.REZERVNE LOVAČKE DIVIZIJE, F.BR.:17251, INV.BR.:10306
963	**DIETRICH**	PRIPADNIK 12.ČETE SS POLICIJSKOG PUKA "TODT" U MESTU POLJČE, F.BR.:19889, DOS.BR.:2537, FOLKSDOJČER
964	**DIETRICH SEPP**	GENERAL,KOMANDANT NEMAČKE DIVIZIJE "ADOLF HITLER" U BITOLJU, F.BR.:12025, DOS.BR.:3098
965	**DIETSCHE BERNHARDT**	MAJOR U 14.SS JEDINICI DIVIZIJE "PRINC EUGEN", F.BR.:362, INV.BR.:339,340,1635, DOS.BR.:2414, VIDI F.BR.3300/j
966	**DIETSCHE BERNHARDT**	SS PORUČNIK,KOMANDANT BATALJONA SS DIVIZIJE "PRINC EUGEN", F.BR.:3300/j, DOS.BR.:1397,1443,2414,3062, VIDI F.BR.362
967	**DIETZ ADOLF**	KOMANDIR VODA U MESTU SLIVNICA, F.BR.:14218
	DIETZ N.	NEMAČKI ZLOČINAC, F.BR.:22251, INV.BR.:ELABORAT "RAZARANJE I OŠTEĆENJE VERSKIH SPOMENIKA" AK ZA BANAT
969.	**DIKLIC ANA**	SREMSKA MITROVICA, ZLOČINAC,DOMAĆICA, F.BR.:16649, INV.BR.:ELABORAT "AKCIJA VIKTORA TOMIĆA I POKRETNI PREKI SUD U SREMU" AK ZA SREM, FOLKSDOJČER
970.	**DIMITRIJEVIĆ FRITZ**	PODOFICIR NEMAČKE VOJNO-POUCIJSKE JEDINICE "KONRAD EINHART" U ZABLAĆU, F.BR.:25189, DOS.BR.:4939, FOLKSDOJČER
971.	**DIMSNIK FELIKS**	SS KAPETAN,KOMANDANT SIPO I SD U MARIBORU, F.BR.:11753, DOS.BR.:3143
972.	**DINGELDEIN HELMUTH**	SS PODOFICIR 11 .ČETE 13.PLANINSKOG PUKA 7.NEMAČKE SS DIVIZIJE "PRINC EUGEN", F.BR.:23578, DOS.BR.M430,2963,3827,4249,4267
973.	**DINGELER HIERONIMUS**	STRAŽAR VOJNOG ZAROBLJENIČKOG ZATVORA U LOGORU "GERMARCHEIM",KASNIJE U KONCENTRACIONOM LOGORU "BUCHENWALD", F.BR.:13878, DOS.BR.:3682
F L-	**DINKELBACH JAKOV**	NEMAČKI ZLOČINAC, F.BR.:24403, DOS.BR.:4945, FOLKSDOJČER
	DIPUCH STEFAN	BOČAR, PREDSEDNIK OPŠTINE U BOČARU, F.BR.:13010, INV.BR.:ELABORAT "SISTEMATSKI TEROR" AK ZA BANAT, FOLKSDOJČER
976-	**DIPONG**	KIKINDA, NEMAČKI POLICIJSKI AGENT U VELIKOJ KIKINDI, F.BR.:13011, INV.BR.:ELABORAT "SISTEMATSKI TEROR" AK ZA BANAT, FOLKSDOJČER
977	**DIRINGER GEORG**	PANČEVO, SS VOJNIK,RADNIK FABRIKE STAKLA, F.BR.:20541, INV.BR.:ELABORAT "MASOVNA UBISTVA" AK ZA BANAT, FOLKSDOJČER
S	**DISCENGER N.**	VIŠI PORUČNIK SS ODELJENJA U PROŠEKU, F.BR.:24574, DOS.BR.:5006
379-	**DISTL ANTON**	KIKINDA, ZAMENIK ŠEFA NEMAČKE POLICIJE U KIKINDI, F.BR.:12514, INV.BR.:ELABORATI "SISTEMATSKI TEROR" I "MASOVNI ZLOČIN" AK ZA BANAT, FOLKSDOJČER

980. DISTL FILIP — ZABAU, OPSTINSKI POLICAJAC U ŽABLJU, F.BR.:4775, INV.BR.:E|ar$_{0d}$ AK ZA BAČKU I BARANJU-PRIJAVE MESNIH POVERENIŠTAVA FOLKSDOJČER

981. DISTLER — SS PORUČNIK,KOMANDIR 7.ČETE 2.BATALJONA 2.PEŠADIJSKOG Pliia DIVIZIJE "PRINC EUGEN", F.BR.:10269, INV.BR.:224,340,1672 Ss

982. DITMAR KONRAD — NEMAČKI POLICAJAC U MESTU TREBINJA, F.BR.:19890, DOS BR

983. DITRICH STEFAN — MARIOLANA, KAPLAR DRŽAVNE STRAŽE, F.BR.:20540, INV.BR 'ELARnc "MASOVNA UBISTVA" AK ZA BANAT, FOLKSDOJČER " AT

984. DITRIH — AGENT GESTAPO-a U BEOGRADU, F.BR.:21441, DOS.BR.:3177

985. DITRIH DR. — MAJOR,VIŠI RATNI SAVETNIK,ŠEF UPRAVNE GRUPE PRI VOJNOJ KOMAMH BR.809,KOMANDANT POLICIJE U NIŠU, F.BR.:24266, DOS.BR -47$_{41}$ DI

986. DITRIH FILIP — BINGULA, PREDSEDNIK OPŠTINE I RATAR, F.BR.:17788, INV.BR 'ELABORA "AKCIJA VIKTORA TOMIĆA I POKRETNI PREKI SUD U SREMU" AK ZA SRPU FOLKSDOJČER

987. DITRIH LUKA — SREMSKI KARLOVCI, ČLAN USTAŠKOG TABORA,RATAR, F.BR.:16650 INV.BR.:ELABORAT "AKCIJA VIKTORA TOMIĆA I POKRETNI PREKI SUD U SREMU" AK ZA SREM, FOLKSDOJČER

988. DITTMAR — PORUČNIK,NEMAČKI KOMANDANT MESTA U VELIKOM GRADIŠTU F.BR.:5746, INV.BR.:2830

989. DITTNEI EMIL — MANHAJM, OFICIR ORGANIZACIJE "TODT",DIREKTOR STAKLARE U PANČEVU, F.BR.:22267, INV.BR:ELABORAT "DEPORTACIJA GRAĐANA" AK ä BANAT

990. DITTRICH — NEMAČKI OFICIR PRI REKVIZICIONOJ UPRAVI U ŠAPCU, F.BR.:604, INV.BR.:2401,2402

991. DITTRICH — KAPETAN NEMAČKE VOJSKE U TOPOLI, F.BR.:8782, DOS.BR.:3047

992. DITZ — KAPETAN U KOMANDI ZAROBLJENIČKOG LOGORA "OFLAG" VI-C KOD OSNABRIKA, F.BR.:2947, INV.BR.:5590,9206,9209,9229,9230, DOSBR2972

993. DJUKITSCH VENDEL — JARKOVAC, STRAŽAR DRŽAVNE STRAŽE, F.BR.:20536, INV.BR.:ELABORAT "MASOVNA UBISTVA" AK ZA BANAT, FOLKSDOJČER

994. DJURKOVITZ JOSEF — PERLEZ, ČLAN "DEUTSCHE MANNSCHAFP-a U PERLEZU, F.BR.:12959, INV.BR:ELABORAT "SISTEMATSKI TEROR" AK ZA BANAT, FOLKSDOJČER

995. DUŠKA ERNST — POMOĆNIK ŠEFA CIVILNE POLICIJE, F.BR.:19891, DOS.BR:DOKAZ KAO KOO RAINERA

996. DOBERŠEK — PRIPADNIK S.A.ODREDA U ZVEČU, F.BR.:7153, DOS.BR.:364

997. DOBNIK HENRIK — NEMAČKI ZLOČINAC,BRAVAR I MEHANIČAR, F.BR.:14958, DOS.BR.:2145

998. DOBOCZKY ALADAR — SARAJEVO, VOĐA FAŠISTA U RUŠAMA, F.BR.:14722, DOS.BR.:3693, FOLKSDOJČER ,,,

999. DOBOCZKY LISELOTTE — MARIBOR, ŠPIJUN I ČLAN KULTURBUNDA, F.BR.:14723, DOS.BR.:3143,3b^ FOLKSDOJČER

1000. DOBOCZKY SOSKA — CELJE, FOLKSDOJČERKA,ČLANICA KULTURBUNDA, F.BR.:14724, DOS.BR.:3143, FOLKSDOJČER 25

1001. DOBOCZKY ŠTEFAN — SARAJEVO, INŽENJER,VOĐA KULTURBUNDA I ČLAN NSDAP, F.BR. W 1 DOS.BR.:3693, FOLKSDOJČER

1002. DOBOCZKY ZOFIJA — ŠOŠTANJ, GESTAPOVKA I ČLAN KULTURBUNDA, F.BR.:14726, DOS.BR.:3193,3693, FOLKSDOJČER R ,31 43

1003. DOBRAJC EDVARD — HAMBURG, ČLAN GESTAPO-a U PTUJU,ŠOFER, F.BR.:14643, DOb-t>^ TUMAČ GESTAPO-a U KRAGUJEVCU I PRIPADNIK SD POLICIJE U M" F.BR.:7212, INV.BR.:12787, DOS.BR.:3143, FOLKSDOJČER

1004. DOBROVEC ADOLF — KOMANDANT VOJNOG GARNIZONA U OBROVCU, F.BR.:25856, DOS.BR.:5589

1005. DOBRSKHAN — PORUČNIK,KOMANDANT NEMAČKE POLICIJE U VRNJCIMA, F.BR.*7,1, DOS.BR.:496

1006. DODTZUWEIT

	OOERRE HEINRICH	BADENBACH, VIŠI NAREDNIK NEMAČKE ZAŠTITNE POLICIJE U GORNJOJ RADGONI, F.BR.:10818, DOS.BR.:2022,3021,3022
1008	**DOESCH**	MAJOR,KOMANDANT 749.PUKA 717 NEMAČKE DIVIZIJE U KRALJEVU, F.BR.:9278, DOS.BR.:3053
1009	DOHL (TANGEL) STANISLAUS	MARIBOR, PODOFICIR GESTAPO-a U KRAGUJEVCU, F.BR.:13808, **DOS.BR.**:3664, **FOLKSDOJČER**
1010	**DOHNALJOCHAN**	SIVAC, NEMAČKI ZLOČONAC,KROJAČ, F.BR.:8068, INV.BR.:ELABORAT "ULAZAK" AK ZA BAČKU I BARANJU, FOLKSDOJČER
1011	**DOHR HANS**	VIŠI KAPO U KONCENTRACIONOM LOGORU "MAUTHAUSEN", F.BR.:7423, INV.BR.:12311,12314,12328,12335
1012	**DOHR MAKS**	VOJNIK ZAŠTITNE ČETE 188.LOVAČKE DIVIZIJE, F.BR.:17252, DOS.BR.:554-561,103
1013	**DOLENKOPF ANTON**	BOČAR, NEMAČKI POLICAJAC U BOČARU, F.BR.:13012, INV.BR.:EUIBORAT "SISTEMATSKI TEROR" AK ZA BANAT, FOLKSDOJČER
1014	**DOLF HERMAN**	SS MAJOR,UPRAVNIK LOGORA "OZEN" U NORVEŠKOJ, F.BR.:10782, INV.BR.:14548,14551,14552,14550,14546,14553,14538,14541,14540,14547,14549, DOS.BR.:3128
<015.	DOLLNIG OTHMAR	SVETI VEIT, ŠPIJUN GESTAPO-a,UPRAVNIK POŠTE U RUŠAMA, F.BR.:14968, DOS.BR.:3143,3722
1016.	DOLLNIGG HILDA	BAD AUSSE, ŽENA UPRAVNIKA POŠTE U RUŠAMA,ČLANICA KULTURBUNDA, F.BR.:14727, DOS.BR.:3143,3693, FOLKSDOJČER
1017.	DOLMER	PRIPADNIK 12.ČETE SS POLICIJSKOG PUKA "TODT" U MESTU POLJČE, F.BR.:19897, DOS.BR.:3765, FOLKSDOJČER
1018.	DOLT HANS	PORUČNIK NEMAČKE VOJSKE,PRIPADNIK LOVAČKOG BATALJONA U PAZINU I CEROVLJU, F.BR.:23471, DOS.BR.:4229
1019.	DOLTSCHEK	PODOFICIR,SLUŽBENIK U 4.0DELJENJU SIPO I SD U MARIBORU LETA 1943.GODINE, F.BR.:14992, DOS.BR.:3143
1020.	DOMENIG DR.NORBERT	ČLAN POLITIČKO-KAZNENOG SENATA KORUŠKE I KRANJSKE, F.BR.:199Q0
1021.	DOMITROVIČ FRANC	NEMAČKI ZLOČINAC,SIN GOSTIONIČARA, F.BR.:14962, DOS.BR.:2145, FOLKSDOJČER
1022.	DOMITROVIČ IVAN	NEMAČKI ZLOČINAC,SIN GOSTIONIČARA, F.BR.:14963, DOS.BR.:2145, FOLKSDOJČER
1023.	DONAT	SS PORUČNIK NEMAČKE OBLASNE POLICIJE U KRAGUJEVCU, F.BR.:3094, INV.BR.:6237, DOS.BR.:1295,3115
1024.	DONAT	KAPLAR 892.GRENADIRSKOG PUKA264.NEMAČKE DIVIZIJE, F.BR.:3818, DOS.BR.:1280
1025.	DONECKER	ESESOVAC U KONCENTRACIONOM LOGORU "MAUTHAUSEN", F.BR.:7454, INV.BR.: 12307,12309,12311,12314,12335
1026,	DONGEN V.	PODOFICIR PRI SS POLICIJI U TRSTU, F.BR.:22025, DOS.BR.:3889
1027.	DONNER ERICH	SS NAREDNIK U ZAROBLJENIČKIM LOGORIMA NA SEVERU NORVEŠKE, F.BR.:12849, INV.BR.:12930,14537,14540,14542,14543,14548,14631
1°28.	DONNER RUDOLF	SS NAREDNIK U ZAROBLJENIČKIM LOGORIMA NA SEVERU NORVEŠKE, F.BR.:12850, INV.BR.:12930,14537,14540,14542,14543,14548,14631
1Q29.	DONTH	KOMESAR OPŠTINE LITIJA, F.BR.:19903, DOS.BR.:430
J	DONTHJOSEF	TANWALD, ŽUPAN U LITIJI,NEMAČKI ZLOČINAC, F.BR.:19904, DOS.BR.:3775
U31	DORNŠTAUDER ŠTEFAN	BOČAR, STRAŽAR DRŽAVNE STRAŽE U PETROVGRADU, F.BR.:20539, INV.BR.,:ELABORAT "MASOVNA UBISTVA" AK ZA BANAT, FOLKSDOJČER
1032	DORONY JOHANN	RUSKO SELO, SS VOJNIK U RUSKOM SELU, F.BR.:13013, INV.BR.:ELABORAT "SISTEMATSKI TEROR" AK ZA BANAT, FOLKSDOJČER
1033'	**°OSSE FRITZ**	ELZAS ILI LOREN, OBLASNI KOMANDANT ZA VALJEVO, F.BR.:368, INV.BR.:341-344, DOS.BR.:1271,2397, VIDI F.BR.2200/k

1034. DOSSE FRITZ MAJOR,OBLASNI KOMANDANT U VALJEVU, F.BR.:2200/k, INV.BR -2 8?o DOS.BR.:2997,3057,3058,3121,3189, VIDI F.BR.368/3 " '

1035. DOUBECKDR. BERLIN, SS PODOFICIR,ŠEF ODELJENJA DRŽAVNOG KOMESARIJATA JAČANJE NEMAČKE NACIJE, F.BR.:14545, DOS.BR.:3689 ^

1036. DOUJAK DR.N. NEMAČKI SAVETODAVAC PRI RATNOJ UPRAVI U LJUBUANI F BR DOS.BR.:389 ' ' 1808 8.

1037. DOWE GERHARD POTPORUČNIK,KOMANDIR 4.ČETE U NEMAČKOJ DIVIZIJI "BRANDERiib F.BR.:25218, DOS.BR.:5271 U R Q,

1038. DRAECHSLER ESESOVAC,POMOĆNIK KOMANDANTA ŽENSKOG KONCENTRACIONnr LOGORA "BUERGENAU-AUSCHWITZ", F.BR.:4027, INV.BR.:5487,6245,6246,6248,6249,10984,10990,11333,11334 DOS RR -u

1039. DRAME FRANC NEMAČKI ZLOČINAC,SIN MLINARA, F.BR.:14965, DOS.BR.:3143 ' 684 FOLKSDOJČER

1040. DRANZBACHER IVAN NEMAČKI ZLOČINAC,PORESKI POMOĆNIK, F.BR.:16901, DOS BR -22150«

1041. DRASER HANS ANDREAS SS POTPORUČNIK U KONCENTRACIONOM LOGORU "AUSCHWITZ" F.BR.:4136, INV.BR.:5487,6245,6246,6248,6249,10984,10990,11333 11334 DOS.BR.:3684

1042. DRAŠBAHER IVAN >T. DRAVOGRAD, NEMAČKI ZLOČINAC,RADNIK, F.BR.:14780, DOS.BR -2136 FOLKSDOJČER

1043. DRAZLER ESESOVAC,STRAŽAR U LOGORU "BEISFJORD"-NORVEŠKA, F.BR.:13301 INV.BR.:14544,14546,14548,14550,14551,14553

1044. DREHKOL WILLY PORUČNIK,ŠEF GESTAPO-a U JAGODINI, F.BR.:4361, DOS.BR.: 1408,1418,2998,3058,3190,3662

1045. DREIMANN WILLY SS PODOFICIR U KONCENTRACIONOM-,LOGORU "NEUENGAMME" KOD HAMBURGA, F.BR.:5750

1046. DRESCHCKA ANTON KRAGUJEVAC, DOBROVOLJAC NEMAČKOG KORPUSA "VOLKGENOSSENEN" U KRAGUJEVCU, F.BR.:7215, INV.BR.M 2787, FOLKSDOJČER

1047. DRESEMAYER PORUČNIK NEMAČKE IZVIĐAČKE GRUPE, F.BR.:23635, DOS.BR:4286

1048. DRESINGER OFICIR U ŠTABU 1.BATALJONA 738.PUKA 118,LOVAČKE DIVIZIJE, F.BR.:21410, DOS.BR.:3852

1049. DRESLER JOZEF MAŠINISTA VOJNO-TEHNIČKOG ZAVODA,DOBROVOLJAC NEMAČKOG KORPUSA "VOLKSGENOSSENEN" U KRAGUJEVCU, F.BR.:7231, INV.BR.:12787, FOLKSDOJČER

1050. DRIESSLER FILIP VOJNIK,TUMAČ U NEMAČKOJ KOMANDI MESTA U PRIMOŠTENU, F,BR.:5466 DOS.BR.:2435, FOLKSDOJČER

1051. DROBNIK NEMAČKI ZLOČINAC, F.BR.:10397, INV.BR:ELABORAT "PRINUDNI RAD" AK ZA BAČKU I BARANJU, FOLKSDOJČER

1052. DROMSKI MIHALY NEMAČKI ZLOČINAC,ZIDAR U ČURUGU, F.BR.:6991, INV.BR.:ELABORAT "RACIJA" AK ZA BAČKU I BARANJU, FOLKSDOJČER y

1053. DROSELLA PORUČNIK,AĐUTANT U ŠTABU NEMAČKOG BATALJONA 1218.GARNIZW* MUČIĆIMA, F.BR.:13633, DOS.BR.:3651

1054. DROZIN KAPETAN OKLOPNOG PUKA KOJA JE UČESTVOVALA U TZV.'ROMELUV^ OFANZIVI" U ISTRI, F.BR.:23799, DOS.BR.:4368 -

1055. DRUMM PRIPADNIK 12.ČETE SS POLICIJSKOG PUKA "TODT" U MESTU POLJOT, F,BR.:19909, DOS.BR.:3765, FOLKSDOJČER

1056. DRUSCHKE KLEMENS ŠEF GESTAPO-a U JESENICAMA, F.BR.:23069 rR ^252

1057. DUBNIK AUGUST VOJNIK ZAŠTITNE ČETE 188.LOVAČKE DIVIZIJE, F.BR.:17254, VIDI f

1058. DUEHR RUDOLF AGENT GESTAPO-a U BEOGRADU, F.BR.:21503, DOS.BR.:3177, FOLKSDOJČER -

1059. DUEPPLKURT MAJOR SS TRUPA,KOMANDANT NEMAČKOG ODREDA, F.BR.:2380U. DOS.BR.:4368

1060.	**DUER (DHIR)** o n o	**KUTZIG KREFELD,** SS PODOFICIR,ČINOVNIK 4.0DELJENJA KOMANDE SIPO 1 SD U MARIBORU, **F.BR.:11838, DOS.BR**.:3143
1061.	**QUERING**	NEMAČKI ZLOČINAC, **F.BR.:14728, DOS.BR**.:2136, **FOLKSDOJČER**
1062	**DUESTIGER**	ŠEF GESTAPO-a ZA FALLINGBOSTEL-WALSRODE, **F.BR.:6262, INV.BR**.:12763 ČLAN KULTURBUNDA, **F.BR.:22491, INV.BR**.:ELABORAT "POČETAK OKUPACIJE I STVARANJE NDH" AK ZA SREM, **FOLKSDOJČER**
1063	**DUFTJOHAN**	PUKOVNIK,KOMANDANT NEMAČKE VOJNE POLICIJE U BANJA LUCI, **F.BR.:23960. DOS.BR**.:4583
1064	**DUHM PAUL**	**LJUTOMER,** GESTAPOVAC,ČLAN NSDAP,TRAFIKANT, **F.BR.:11701, DOS.BR**.:2201, **FOLKSDOJČER**
1065	**OULER VILJEM**	NEMAČKI POLITIČKI KOMESAR U KAMNIKU, **F.BR.:23070, DOS.BR**.:3962
1066	**DULLNIG DR.N.**	ŽENA,NEMAČKI ZLOČINAC, **F.BR.:19277, DOS.BR**.:3764
1067	**DUMA BERTA**	POTPORUČNIK U SS DIVIZIJI "PRINC EUGEN", **F.BR.:3953, DOS.BR**.:1397
1068	**DUMONT**	NEMAČKI ZLOČINAC,TRGOVAC, **F.BR.:20538, INV.BR**.:ELABORAT "MASOVNA UBISTVA" AK ZA BANAT
1069	**DUNAJČIK EDUARD**	PODOFICIR NEMAČKE VOJSKE, **F.BR.:22268, INV.BR**.:ELABORAT "DEPORTACIJA GRAĐANA" AK ZA BANAT
1070	**DUNAJTSCHIK**	**KOČEVJE,** VOĐA FAŠISTA U KRŠKOM, **F.BR.:14045, INV.BR.:**15747-15797
1071	**DURL ERNEST**	SS NAREDNIK U ZAROBLJENIČKOM LOGORU NA SEVERU NORVEŠKE, **F.BR.:12851,INV.BR**.:12930,14537,14540,14542,14543,14548,14631
1072	**DURNER JOSEF**	**VELIKA KIKINDA,** ČLAN "DEUTSCHE MANNSCHAFT"-a U VELIKOJ KIKINDI, **F.BR.:13014, INV.BR**.:ELABORAT "SISTEMATSKI TEROR" AK ZA BANAT, **FOLKSDOJČER**
1073.	**DURST HANSI JOHANN**	GESTAPOVAC U KOMANDI NEMAČKE POLICIJE ZA BEZBEDNOST NA BLEDU, **F.BR.:23440, DOS.BR**.:3658,3077
1074.	**DUSCHA HANS**	ŠEF NEMAČKE TAJNE POLICIJE U LJUBLJANI, F.**BR.:18095, DOS.BR**.:608,695,696
1075.	**DUSCHO N.**	PORUČNIK 369.PEŠADIJSKOG PUKA U ŽEPČU, **F.BR.:25564, DOS.BR**.:5451
1076.	**DUTSCHMANN**	SS PODOFICIR U LOGORU "BEISFJORD"-SEVERNA NORVEŠKA, **F.BR.:13254, INV.BR.**: 14544,14546,14550,14551,14584,14553
1077.	**DWELK FRITZ**	**PETROVGRAD,** POTPORUČNIK NEMAČKE POLICIJE U PETROVGRADU, **F.BR.:13016, INV.BR**.:ELABORAT "SISTEMATSKI TEROR" AK ZA BANAT, **FOLKSDOJČER**
1078.	**ĐURČIN**	**RUMA,** PRIPADNIK SS TRUPA U RUMI, GESTAPOVAC, RATAR, **F.BR.:24347, DOS.BR.**:VIDI F.BR.24338, **FOLKSDOJČER**
1079	**ĐURKOVIĆ PAUL**	PUKOVNIK,KOMANDANT ZAROBLJENIČKOG LOGORA "OFLAG" VI-C KOD OSNABRIKA, **F.BR.:2929, INV.BR**.:5590,9206,9209,9229,9230, **DOS.BR**.:2972
1080	**EBCKE**	NEMAČKI ZLOČINAC IZ NOVOG SADA, **F.BR.:8132, INV.BR**.:ELABORAT "ULAZAK" AK ZA BAČKU I BARANJU, **FOLKSDOJČER**
1081	**EBEL STEFAN**	PORUČNIK 13.SS "HANDŽAR" DIVIZIJE, **F.BR.:23664, INV.BR**.:12596,13245-13248,16302,16420,16422,16493, **DOS.BR**.:3091,3126,3138,3694
1082	**EBELING WILHELM**	ŠEF GESTAPO-a U MESTU RAČE KOD MARIBORA, **F.BR.:15114, DOS.BR.**:3679
1083	**EBEN I.**	**KARLSBAD,** PODOFICIR,KOMANDANT NEMAČKE SS POLICIJE U HRVATSKOJ BISTRICI, **F.BR.:13635, DOS.BR**.:2802,3651
1084	**EBERHADT ERICH**	**HAMBURG,** MAJOR U SS DIVIZIJI "PRINC EUGEN", **F.BR.:10255, INV.BR**.:224,340,1672
1085	**EBERHARDT ERICH**	**GRAC,** NEMAČKI POLITIČKI KOMESAR U SLOVENSKIM KONJICAMA, **F.BR.:14335, DOS.BR**.:3655
1086	**EBERHARDT HERBERT**	KAPETAN NEMAČKE VOJSKE,KOMANDANT STANICE U ROVINJU, **F.BR.:23739, DOS.BR**.:4347
1087	**EBERLE**	

1088. EBERLE AUGUST — ČLAN KULTURBUNDA,POSEDNIK IZ SVETOG JURAJA, F.BR.-.14969 DOS.BR.:3714, FOLKSDOJČER

1089. EBERLEGOTTLIEB — WUENTTERBERG, VOĐA FAŠISTA U SVETOM JURAJU.KMET F BR -Uq DOS.BR.:2053, FOLKSDOJČER

1090. EBERLE OTTO — BRESLAU, ČINOVNIK 5.0DELJENJA KOMANDE SIPO I SD U MARIBORU F.BR.:11839,DOS.BR.:3143

1091. EBERT — KAPETAN,KOMANDANT MESTA U VELIKOJ PLANI, F.BR.:24146 DOS.BR.:4505

1092. EBNER — ESESOVAC,STRAŽAR U LOGORU "BEISFJORD'-NORVEŠKA, F.BR -13302 INV.BR.-.14544,14546,14548,14550,14551,14553

1093. EBNER ALOIS — WOELEK WOLFSBERG, NEMAČKI ZLOČINAC U BOHINJSKIM BISTRICAMA F.BR.:19910

1094. EBNER JOHANN — RUMUNIJA, STRAŽAR DRŽAVNE STRAŽE U PETROVGRADU, F.BR -20534 INV.BR.:ELABORAT "MASOVNA UBISTVA" AK ZA BANAT

1095. EBNER KARL — MARIA SAAL, NEMAČKI ZLOCINAC U KRANJSKOJ GORI, F.BR.:19911 DOS.BR.:3773

1096. ECHARDT JANI JOHANN — SRPSKI ITEBEJ, ČLAN "DEUTSCHE MANNSCHAFT"-a U SRPSKOM ITEBEJU F.BR.:13019, INV.BR.:ELABORAT "SISTEMATSKI TEROR" AK ZA BANAT FOLKSDOJČER

1097. ECHER — POTPORUČNIK ČETE PLANINSKIH LOVACA,OBLASNI KOMANDANT IDRIJE F.BR.:17255, DOS.BR.:2743

1098. ECHOTT — SS PODOFICIR,ČINOVNIK 4.ODELJENJA KOMANDE SIPO I SD U MARIBORU, F.BR.:11840, DOS.BR.:3143

1099. ECKAR HUGO — SS PODOFICIR GESTAPO-a U LOGORU NA BORLU, F.BR.:14971, DOS.BR.:2345

1100. ECKART WILLI — NAREDNIK VOJNE POLICIJE BR.816 U ŠAPCU, F.BR.:25733, DOS.BR:5245

1101. ECKERLE JOSIP — DUNAJ, GESTAPOVAC PRI KOMANDI POLICIJE I SLUŽBE ZA BEZBEDNOST KORUŠKE I KRANJSKE NA BLEDU, F.BR.:19912, DOS.BR.:3077,3658

1102. ECKERME (ECKERT) GERHARDO — KAPETAN,KOMANDANT NEMAČKOG GARNIZONA U SV.NEDELJI KOD KAŠTELIRA-POREČ, F.BR.:13526, DOS.BR.:3185

1103. ECKERT EDUARD — POTPORUČNIK 13.SS "HANDŽAR" DIVIZIJE, F.BR.:23662, INV.BR.: 12596,13245-13248,16302,16420,16422,16493, DOS.BR.:3091,3126,3694

1104. ECKERT JOZEF — KAPETAN,ŠEF SD POLICIJE U KRALJEVU, F.BR.:772, INV.BR.:1555-1560,2924-2927,2933

1105. ECKMAYER JAKOB — ŽABAU, OPŠTINSKI POLICAJAC U ŽABLJU, F.BR.:4776, INV.BR:ELABORAT AK ZA BAČKU I BARANJU-PRIJAVE MESNIH POVERENIŠTAVA, FOLKSDOJČER

1106. ECKMAYER JOZEF — ŽABAU, OPŠTINSKI REDAR,NEMAČKI VOJNIK, F.BR.:4777, INV.BR.:ELABORAT AK ZA BAČKU I BARANJU-PRIJAVE MESNIH POVERENIŠTAVA, FOLKSDOJČER

1107. ECKMAYER SEP — ŽABALJ, NEMAČKI POLICAJAC U ŽABLJU, F.BR.:4778, INV.BR.'.ELABORAi ZA BAČKU I BARANJU-PRIJAVE MESNIH POVERENIŠTAVA, FOLKSDOJCTH

1108. ECKNER — VIŠI PORUČNIK,KOMANDANT INTENDANTURE U DIVIZIJI "PRINC EUGEN, F.BR.:21440, DOS.BR.:3830

1109. EDELMANN — SS NAREDNIK U LOGORU "FALSTAD"-NORVEŠKA, F.BR.:13351, INV.BR.:14548,14550

1110. EDER EDUARD — ČLAN GESTAPO-a U VRŠCU, F.BR.:22269, INV.BR.:ELABORAT' GRAĐANA" AK ZA BANAT

1111. EDERGERCHARD — VRŠAC, PODOFICIR NEMAČKE SD POLICIJE U VRŠCU, F.BR.:12521, INV.BR.:ELABORATI "SISTEMATSKI TEROR" I "MASOVNI ZLOČIN" AK ZA BANAT, FOLKSDOJČER

2I	EDLINGER FRANZ	KAINREITH, ŠEF ODELJENJA ZA PROCENU NEKRETNINA U KATASTRU DRŽAVNOG KOMESARIJATA ZA JAČANJE NEMAČKE NACIJE, F.BR.:14516, DOS.BR.:3689
1113	EFFENBERG	NADZORNIK ZAROBLJENIČKOG ZATVORA U OSNABRICKU, F.BR.:8931, INV.BR.:14581, DOS.BR.:3067
1114	EFINGER JOZEF	DARDA-BIUE, NEMAČKI ZLOČINAC,BERBERIN, F.BR.:7951, INV.BR.:ELABORAT "ULAZAK" AK ZA BAČKU I BARANJU, FOLKSDOJČER
1115.	EGBERTS-HILKER KARL HEINZ	BREMEN, KAPETAN,KOMANDANT OKLOPNOG 122.PUKA 22.PEŠADIJSKE DIVIZIJE, F.BR.:24312, INV.BR.:16955-16957
1116.	EGER FERDINAND	ZEMUN, GESTAPOVAC U ZEMUNU, F.BR.:24622, DOS.BR.:VIDI F.BR.24588, FOLKSDOJČER
H17.	EGLSEERKARL	GENERAL,KOMANDANT 114.NEMAČKE DIVIZIJE U DRNIŠU, F.BR.:25855, DOS.BR.:5588
1118.	EGON	KOMANDANT NEMAČKIH SS JEDINICA U GORNJEM MILANOVCU, F.BR.:8874, DOS.BR..-3057
1119.	EHEL FRITZ	POSEDNIK U SELU TAPEL KOD KAFELBERGA-NEMAČKA, F.BR..7269, DOS.BR.:2971
1120.	EHEL MINA	VLASNICA POSEDA U SELU TAPEL KOD KAFELBERGA-NEMAČKA, F.BR.:7268, DOS.BR.:2971
1121.	EHELE PETER	BANATSKI KARLOVAC, POLICIJSKI LOGORSKI STRAŽAR, F.BR.:16268, INV.BR.:ELABORAT "KONCENTRACIONI I RADNI LOGORI" AK ZA BANAT, FOLKSDOJČER
1122.	EHLERS ROBERT	POTPORUČNIK 13.SS "HANDŽAR" DIVIZIJE, F.BR.:23698, I NV.BR.: 12596,13245-13248,16302,16420,16422,16493, DOS.BR.:3091,3126,3138,3694
1123.	EHRESMANN	MAJOR NEMAČKE KOMANDE U KOTORU, F.BR.:23600, DOS.BR.:4242
1124.	EHRET	ESESOVAC,STRAŽAR U LOGORU "BEISFJORD"-NORVEŠKA, F.BR.:13303, INV.BR.:14544,14546,14548,14550,14551,14553
1125.	EHRHARD DIETER	SS POTPORUČNIK U 14.PLANINSKOM PUKU 7.SS DIVIZIJE "PRINC EUGEN", F.BR..-19697, INV.BR.:16986
1126.	EHRHAUPT HORST	SS PODOFICIR U KONCENTRACIONOM LOGORU "DACHAU", F.BR.:4445, I NV.BR.:5496,5497,10984,11324-11329 •
'127.	EHRLICH AUGUST	ROCHLITZ, NEMAČKI ZLOČINAC,SUVLASNIK PREDIONICEITKAČNICE U MARIBORU, F.BR.:11470, DOS.BR.:DOKAZI UZ ODLUKU
1128.	EHRLICH AUGUST	ROCKLITZ, SUVLASNIK FABRIKE "AUGUST EHRLICH" U MARIBORU, F.BR.:19281, DOS.BR.:3764
1129.	EHRLICHERNEST	KATARINBERG, SUVLASNIK TEKSTILNE FABRIKE "AUGUST EHRLICH" U MARIBORU, F.BR.:19279, DOS.BR.:3764
H30.	EHRLICH o n o	SUVLASNIK FABRIKE "AUGUST EHRLICH" U MARIBORU, F.BR.:19280, DOS.BR.;3764
1131.	EHRLICH o n o	FUNKCIONER GESTAPO-a U NIŠU, F.BR.:25549, INV.BR.:18673
1132.	EHSERMAX	SS POTPORUČNIK U KONCENTRACIONOM LOGORU "AUSCHWITZ", F.BR.:4090, INV.BR.:5487,6245,6246,6248,6249,10984,10990,11333,11334, DOS.BR..-3684
1133.	EIBICH ROBERT	SS NAREDNIK U ZAROBLJENIČKOM LOGORU NA SEVERU NORVEŠKE, F.BR.:12852, INV.BR.:12930,14537,14540,14542,14548,14631
1134	EICHELEHANS	SS PORUČNIKU KONCENTRACIONOM LOGORU "DACHAU", F.BR.:4456, INV.BR.:10984
1135	EICHINGER GEORG	FILIPOVO, PREDSEDNIK OPŠTINE U FILIPOVU, F.BR.:10966, INV.BR.:ELABORAT "PRINUDNI RAD" AK ZA BAČKU I BARANJU, FOLKSDOJČER

1136. EICHINGER JOHAN ČLAN KULTURBUNDA U INDIJI, **F.BR/.22492, INV.BR.**-ELABORAT "POČFTa OKUPACIJE I STVARANJE NDH" AK ZA SREM, **FOLKSDOJČER** K

1137. EICHINGER JOZEF **INDIJA,** PODOFICIR NEMAČKE SS DIVIZIJE "PRINC EUGEN" **F BR ^RORJ DOS.BR.:5668** " 63'

1138. EICHLINGER SEPP PODOFICIR U KONCENTRACIONOM LOGORU "AUSCHWITZ" **F BR -41 J, INV.BR.:5487,6245,6246,6248,6249,10984,10990,11333,11334 DOS B R **

1139. EIDENBACH **ČESTEREG,** NEMAČKI POLICIJSKI AGENT U ČESTEREGU **F BR -12548 INV.BR.**:ELABORATI "SISTEMATSKI TEROR" I "MASOVNI ZLOČIN" AK ZA BANAT, **FOLKSDOJČER**

1140. EIDENBERGER JOZEF **KNITTELFELD,** VOĐA NEMAČKIH FAŠISTA U MESTU ŠKOFJE VASI OD 1.NOVEMBRA 1941.GODINE, **F.BR.:14345, DOS.BR.**:2175

1141. EIDNER HERBERT POTPORUČNIK 13.SS "HANDŽAR" DIVIZIJE, **F.BR.:23696, INV.BR.**:12596,13245-13248,16302,16420,16422,16493, **DOS.BR.**:3091,3126,3138,3694

1142. EIGRUBER VOJNIK U KONCENTRACIONOM LOGORU "MAUTHAUSEN", **F.BR.7475 INV.BR.:12310,12311,12314**

1143. **EILERANTON** **HOHENBAUNGARTNER,** GESTAPOVAC PRI POLICIJI I SLUŽBI ZA BEZBEDNOST KORUŠKE I KRANJSKE NA BLEDU, **F.BR.:19913, DOS.BR.**:3077,3658

1144. **EILER JOHAN** NADZORNIK SVILARSTVA U ŽABLJU, **F.BR.:5070, INV.BR.**:ELABORAT "RACIJA" AK ZA BAČKU I BARANJU, **FOLKSDOJČER**

1145. EIMANN (AJMAN) KAROLY **KONOPUA,** OPŠTINSKI BELEŽNIK U KONOPLJI, **F.BR.:10964, INV.BR.**:ELABORAT "PRINUDNI RAD" AK ZA BAČKU I BARANJU, **FOLKSDOJČER**

1146. EINHOLZ JOZEF SS DESETAR U KONCENTRACIONOM LOGORU "MAUTHAUSEN", **F.BR.:7492,** INV.BR.:12311,12314,12335

1147. **EIPEL WALTER** MAJOR 13.SS "HANDŽAR" DIVIZIJE, **F.BR.:23697, INV.BR.**:12596,13245-13248,16302,16420,16422,16493, **DOS.BR.**:3091,3126,3138,3694

1148. **EISENBERGER SIEGFRIED** **SEMRIACH KOD GRACA,** VOĐA NEMAČKIH FAŠISTA U MESTU DREMLJE OD MAJA 1942.GODINE, **F.BR.:14346, DOS.BR.**:2175

1149. EISENFELD KAPETAN NA SLUŽBI U LOGORU "BOTN" KOD ROGNANA U NORVEŠKOJ, **F.BR.:12794, INV.BR.:** 12930,14543,14548

1150. EISENHUT FRANC **KOŠAK KOD MARIBORA,** VOĐA FAŠISTA I ŽUPAN U JARENINI,TRGOVAC I GOSTIONIČAR, **F.BR.:14444, DOS.BR.**:2301, **FOLKSDOJČER**

1151. EISENHUT MAKS **KOŠAK KOD MARIBORA,** SS POTPORUČNIK,VOĐA ŠTAJERSKOG DOMOVINSKOG SAVEZA U JARENINI,TRGOVAC, **F.BR.:14972, DOS.BR.**:2301, **FOLKSDOJČER**

1152. EISENREICH WERNER VIŠI NAREDNIK U LOGORU U SEVERNOJ NORVEŠKOJ, **F.BR.:12795, INV.BR.** :12930,14537,14518,14542,14540,14631

1153. **EISL N.** KAPETAN 7.ČETE 98.PUKA 1.NEMAČKE PLANINSKE DIVIZIJE, **F.BR.**:24123, **INV.BR.**:16778

1154. **EISLER** SS KAPETAN U KONCENTRACIONOM LOGORU "BUCHENWALD", **F.BR.:23495, INV.BR.:16**575

1155. **EISLER DR.** ŠEF CIVILNE TAJNE POLICIJE U SUDSKOM ZATVORU U MARIBORU, **F.BR.:7143, DOS.BR.**:364,2314

1156. **EKSTEIN HANS** **STUTGART,** SS PODOFICIR U LOGORU "BOTN" KOD ROGNANA U NORVEŠKOJ, **F.BR.-.12793,** INV.BR.-.12930,14543,14553

1157. **ELBERT DR.WILHELM** PROKURISTA FABRIKE U TRŽIČU, **F.BR.:19080,** DOS.BR.:129

1158. **ELEKMANN I.** NEMAČKI ZLOČINAC,UČITELJ U NEGOVI, **F.BR.:23036,** DOS.BR.:39J^ ^

1159. **ELFRIH (HELFRIH) ANTON** NEMAČKI ZLOČINAC,ČLAN KULTURBUNDA, **F.BR.:25952, DOS**.BK-U ODLUCI, **FOLKSDOJČER**

1160. ELFRIK N. GESTAPOVAC U ŠAPCU, **F.BR.:25267, DOS.BR.:5245**

	ELICKER OR.JAKOB	**BAČKA PALANKA,** ADVOKAT,ZUPAN VELIKE ZUPE VUKA U VUKOVARU, **F.BR.:17796, INV.BR.**:ELABORAT "AKCIJA VIKTORA TOMIĆAI POKRETNI PREKI SUD U SREMU" AK ZA SREM, **FOLKSDOJČER**
162.	**ELIKER FILIP**	OPŠTINSKI BLAGAJNIK U TITELU, **F.BR.:4899, INV.BR.**:ELABORAT "RACIJA" AK ZA BAČKU I BARANJU, **FOLKSDOJČER**
163.	**ELMUELLER FRANZ**	NEMAČKI POLICAJAC U BOČARU, **F.BR.:13017, INV.BR.**:ELABORAT "SISTEMATSKI TEROR" AK ZA BANAT, **FOLKSDOJČER**
164.	**ELSNER ALFRED**	NEMAČKI ZLOČINAC,ČINOVNIK, **F.BR.:14973, DOS.BR.**:2302
165.	**ELSTER DR.**	UPRAVNIK RISANSKE BOLNICE, **F.BR.:23585, DOS.BR.**:4242
166.	**EMEL**	KAPETAN,KOMANDANT 28.NEMAČKE SS DIVIZIJE, **F.BR.:6596, DOS.BR.:2963 BERLIN,** MAJOR,ČLAN VOJNOG SUDA,KOMANDANT BATALJONA,
167.	**EMER HANS**	**F.BR.:7725, DOS.BR.**:2995,3058,3190
168.	**EMERICH**	ESESOVAC U KONCENTRACIONOM LOGORU "BUERGENAU", **F.BR.:4050, INV.BR.**:5487,6245,6246,6248,6249,10984,10990,11333,11334, **DOS.BR.:3684 SREDIŠČE,** GESTAPOVAC U PTUJU, **F.BR.:14648, DOS.BR.**:3143,3690,
169.	**EMERŠIČ FRANC**	**FOLKSDOJČER**
170.	**EMMILO (EMMIL)**	OBAVEŠTAJNI OFICIR,ZAMENIK ŠEFA SD POLICIJE U NOVOM PAZARU, **F.BR.:25726, DOS.BR.**:5418
171.	**EMPTING RUDOLF**	ČLAN NSDAP-a,DIREKTOR "JUGANIL"-a U ZAGREBU, **F.BR.:21178, DOS.BR.:3843**
172.	**EMSEN (EXEN)**	SS KAPETAN,KRIMINALISTIČKI RUKOVODILAC GESTAPO-a U OSNABRICKU, **F.BR.:8930, DOS.BR.**:3067
173.	**EMZANSEN AUGUST**	NEMAČKI ZLOČINAC,POSEDNIK, **F.BR.:3323, DOS.BR.**:506
174.	**ENDERLEIN**	PORUČNIK 118.NEMAČKE LOVAČKE DIVIZIJE U MAKARSKOJ, **F.BR.:12037, INV.BR.**:16023
175.	**ENGE**	**LAJPCIG,** MAJOR,ZAMENIK KOMANDANTA LOGORA NA SAJMIŠTU, **F.BR.:24633, DOS.BR.**:VIDI F.BR.24588
176.	**ENGE**	PODOFICIR,FUNKCIONER SD POLICIJE U BEOGRADU, **F.BR.:25850, INV.BR.**:18770
177.	**ENGEL**	**KUDURGSHAFEN,** SLUŽBENIK GESTAPO-a U BREŽICAMA, **F.BR.:11705, DOS.BR.:3143**
178.	**ENGELBRECHT**	SS PODOFICIR U KONCENTRACIONOM LOGORU "AUSCHWITZ", **F.BR.:4119,** INV.BR.:5487,6245,6246,6248,624910984,10990,11333,11334, **DOS.BR.**:3684
179.	**ENGELHART**	SS PODOFICIR U KONCENTRACIONOM LOGORU "MAUTHAUSEN", **F.BR.:7418,** INV.BR.:12311,12314,12328,12335
80.	**ENGELHART**	AGENT GESTAPO-a U BEOGRADU, **F.BR.:21439, DOS.BR.**:3177
81.	**ENGELHART ERNST**	**KOBURG,** PORUČNIK POLICIJE U MENGEŠU, **F.BR.-.19914, DOS.BR.**-.3777
82.	**ENGELHORN GERHARD**	NEMAČKI ZLOČINAC, **F.BR.:23071**
	ENGELMANN GEORG	**ALIBUNAR,** ESESOVAC, **F.BR.:17959, INV.BR.**:ELABORAT "DEPORTACIJA" AK ZA BAČKU I BARANJU, **FOLKSDOJČER**
	ENGELMANN JAKOB	**DESPOT SV.IVAN,** MESAR,OPŠTINSKI ODBORNIK, **F.BR.:9044, INV.BR.**:ELABORAT "LOGORI" AK ZA BAČKU I BARANJU, **FOLKSDOJČER**
85.	**ENGELSCHOEN KAROLINE**	**JUDENBURG,** SEKRETARICA PRI POLICIJI I SLUŽBI BEZBEDNOSTI NA BLEDU, **F.BR.:19915, DOS.BR.**:3077,3658
	ENGFER EWALD	SS PRIPADNIK STRAŽE U KONCENTRACIONOM LOGORU "AUSCHWITZ", **F.BR.:4163, INV.BR.:5487,6245,6246,6248,6249,10984,10990,11333,11334, DOS.BR.:3684**
	ENGGE	PODOFICIR U BANJIČKOM LOGORU, **F.BR.:994,** INV.BR.:284-301,352-354,410,1145-1164
	ENGL FRANZ	**VELIKA KIKINDA,** NEMAČKI POLICIJSKI AGENT U VELIKOJ KIKINDI, **F.BR.:13018, INV.BR.**:ELABORAT "SISTEMATSKI TEROR" AK ZA BANAT, **FOLKSDOJČER**

1189. ENGL FRANZ GESTAPOVAC U VAUEVU, F.BR.:21993, DOS.BR.:3866
1190. ENGLICHT N. VOĐA ODBRAMBENOG ODREDA U BREŽICAMA, F.BR.:14974 DOS BR
1191. ENRIEH FRITZ ČALMA, GESTAPOVAC U ČALMI, F.BR.:24346, DOS.BR.:VIDI F BR FOLKSDOJČER , 38
1192. ENTRESS DR.FRITZ POZNANJ, SS PODOFICIR,POMOĆNIK ŠEFA SANITETA U KONCENTRACIONOM LOGORU "AUSCHWITZ", F.BR.:4067, INV.BR.:5487,6245,6246,6248,6249,10984,10990,11333,11334 DOS BR
1193. EPICH IVAN ČLAN ODBRAMBENOG ODREDA U GERKLJU NA KRKI, F.BR -'14975 DOS.BR.:3718, FOLKSDOJČER
1194. ERBANKARL PANČEVO, PRIPADNIK SS DIVIZIJE "PRINC EUGEN",CREVAR F BR -20« INV.BR.:ELABORAT "MASOVNA UBISTVA" AK ZA BANAT, FOLKSDOJČfr
1195. ERDEDI JOHANN ŠUŠORI, ČINOVNIK U BANATSKOM KARLOVCU, F.BR.:17949 INV.BR.:ELABORAT "KONCENTRACIONI I RADNI LOGORI" AK ZA BANAT FOLKSDOJČER
1196. ERDEDYJOHAN PETROVGRAD, KOMANDIR STRAŽE U LOGORU U PETROVGRADU F.BR.:12957, INV.BR.:ELABORAT "SISTEMATSKI TEROR" AK ZA BANAT FOLKSDOJČER
1197. ERDMANN PORUČNIK NEMAČKE VOJSKE U BEOGRADSKOM OKRUGU, FBR -1092 INV.BR.:3210-3235
1198. ERDMANN " MAJOR,KOMANDANT 893.PEŠADIJSKOG PUKA 264.NEMAČKE DIVIZIJE F.BR.:25846, DOS.BR.:5343
1199. ERDMANN **DR,MICHAEL** KRALJEVIĆEVO, ŠEF GRADSKOG FIZIKATA, F.BR.:17951, INV.BR:ELABORAT "KONCENTRACIONI I RADNI LOGORI" AK ZA BANAT, FOLKSDOJČER
1200. ERICH GLAVNI MAJSTOR FABRIKE GUMENE OBUČE "ROMIKA", F.BR.:2986, DOS.BR.:503
1201. ERIK RICHARD **ŠTABI** NEMAČKI KOMESAR ZA JEVREJSKU IMOVINU, F.BR.:13578, DOS.BR:3196
1202. ERIKA ŽENA,KOMANDANT RADNE GRUPE U KONCENTRACIONOM LOGORU "BIRGENAU", F.BR.:13897, DOS.BR.:3684
1203. ERKENS PORUČNIK MESTA NA ROKEKU, F.BR.:18097, DOS.BR.:928-930
1204. ERKER ALOIS KOČEVJE, GESTAPOVAC U ŠKOFJOJ LOKI, F.BR.:19917, **DOS.BR**.:1062,1064, FOLKSDOJČER
1205. ERLES OFICIR GESTAPO-a U PLJEVLJIMA, F.BR.:12125, DOS.BR.:3069
1206. ERLICH ERNEST KATARINKAM, SUVLASNIK PREDIONICE ITKAČNICE U MARIBORU, F.BR.:11471, DOS.BR.:DOKAZI UZ ODLUKU
1207. ERLICH KAREL ČLAN KULTURBUNDA I KOMISIJE ZA ISELJAVANJE U SVETOM **LJ**,VLASNIK MLINA U CIRKNICI, F.BR.:14976, DOS.BR.:3714, FOLKSDOJČER
1208. ERLICH OTON KATARINKAM, SUVLASNIK PREDIONICE I TKAČNICE U MARIBORU, F.BR.:11472, DOS.BR.:DOKAZ UZ ODLUKU
1209. ERMANSTRANT SS PODOFICIR U LOGORU "NATZWEIZLER", F.BR.:23504, **INV.BR**.:16575
1210. ERNEST SS PODOFICIR,VRATAR U KONCENTRACIONOM LOGORU "DACHAU", F.BR.:4480, DOS.BR.:3090 _ K 0 D
1211. ERNI PODOFICIR GESTAPO-a U TRSTU, F.BR.:25788, **DOS.BR**.:DOKAZ KAU ^ WEIMANNA ?,48
1212. ERNST GEORG INNERNZELL, NEMAČKI VOJNIK U BRESNICI, F.BR.:19919, DOS.BR..-»
1213. ERSOLITSCH JOSEF INSPEKTOR ZA KRIVIČNA DELA,ŠEF "HAUSKAPELE", **F.BR**.:19722, DOS.BR.:3177
1214. ERTEL CELOVEC, VIŠI PORUČNIK POLICIJE U ŽIROVNICI, **F.BR.:19921,** DOS.BR.:1046 .5354
1215. ERTEL KARL-HEINZ KAPETAN,AĐUTANT 3.SS OKLOPNOG KORPUSA, F.BR.:25330, D^{0S} $_{D}$ °'''' .143
1216. ESBACHER ERNST PTUJ, AGENT GESTAPO-a I ČLAN KB,STUDENT, F.BR.:14647, DOS.BH-^{3} **FOLKSDOJČER**

T

1217-	ESCHER HERBERT	BREITENHOF, SS PODOFICIR,REFERENT 2.0DELJENJA KOMANDE SIPO I SD U MARIBORU, F.BR.:11843, DOS.BR.:3143
1218-	ESSING HEINRICH	DUISBURG, PRIPADNIK 7.ČETE 322.BATALJONA 5.POLIC1JSKOG PUKA U KRAGUJEVAČKOM OKRUGU, F.BR.:8687, INV.BR.:12651, DOS.BR.:496
1219.	ESTERLITZvon	MAJOR,KOMANDANT 2.BATALJONA BRANDENBURŠKOG PUKA U SJENICI I PRIJEPOLJU, F.BR.:25721, DOS.BR.:5418
1220.	ETLER N.	GER, PORUČNIK NEMAČKOG BATALJONA BR.319, F.BR.:14977, DOS.BR.:2231
1221.	ETSCHEID	SS OFICIR,KNJIGOVOĐA I VOĐA KARTOTEKE ZAROBLJENIKA U LOGORU "BOTN" KOD ROGNANA-NORVEŠKA, F.BR.:547, INV.BR.:384-386,1203-1213
1222.	ETTLLUIS	GRAC, GESTAPOVAC IZ SLOVENJGRADECA, F.BR.:7092, DOS.BR.:364,3143
1223.	EUGELMANN	SS KAPETAN,ŠEF GESTAPO-a U NIŠU, F.BR.:25213, DOS.BR.:5250
1224.	EUGENZEUTHER JOHANNOBERTRANN,	GESTAPOVAC U RADOVLJICI, F.BR.:19925, DOS.BR.:3765
1225.	EULE	SS KAPETAN,KOMANDANT SS TRUPA U KONCENTRACIONOM LOGORU "MAUTHAUSEN", F.BR.:7405, INV.BR.: 12328,12311,12314,12335
1226.	EULER	ESESOVAC,STRAŽAR U LOGORU "BEISFJORD'-NORVEŠKA, F.BR.:13306, INV.BR.: 14544,14546,14548,14550,14551,14553
1227.	EVERS ALFRED	SS PODOFICIR U LOGORU "BOTN" KOD ROGNANA U NORVEŠKOJ, F.BR.:12796, INV.BR.:12930,14543,14553
1228.	EVERT JOACHIM	SS DESETAR U KONCENTRACIONOM LOGORU "AUSCHWITZ", F.BR.:4101, IN V. BR. :587.625,6246,6248,6249,10984,10990,11333,11334, DOS.BR.:3684
1229.	EVINGER FILIP	ČLAN KULTURBUNDA U BEŠKOJ, F.BR.:22493, INV.BR.:ELABORAT "POČETAK OKUPACIJE I STVARANJE NDH" AK ZA SREM, FOLKSDOJČER
1230.	EVINGER PETER	ČLAN KULTURBUNDA I KAZANDŽIJA U BEŠKOJ, F.BR.:22494, INV.BR.:ELABORAT "POČETAK OKUPACIJE I STVARANJE NDH" AK ZA SREM, FOLKSDOJČER
1231.	EWERDING	PUKOVNIK,FUNKCIONER GESTAPO-a U BEOGRADU, F.BR.:971, INV.BR.:284-301,352-354,410,1145-1164
1232.	EWES	SS OFICIR,POMOĆNIK KOMANDANTA LOGORA "BOTN" KOD ROGNANA-NORVEŠKA, F.BR.:548, INV.BR.:384-386,1203-1213
1233.	EWINGER	POTPORUČNIK 13.SS "HANDŽAR" DIVIZIJE, F.BR.:9972, DOS.BR.:3091
1234.	EXNER ADELHEIT	SEKRETARICA PRI KOMANDI POLICIJE ZA BEZBEDNOST KORUŠKE I KRANJSKE, F.BR.:19926
1235.	FABER JOSEF	ČALMA, NEMAČKI ZLOČINAC, F.BR.:16448, INV.BR.:ELABORAT "AKCIJA VIKTORA TOMIĆA I POKRETNI PREKI SUD U SREMU" AK ZA SREM, FOLKSDOJČER
1236.	FABRO ELIMIR	ELEKTRIČAR VOJNO-TEHNIČKOG ZAVODA,DOBROVOLJAC NEMAČKOG KORPUSA "VOLKSGENOSSENEN" U KRAGUJEVCU, F.BR.:7205, INV.BR..-12787, FOLKSDOJČER
1237	FABSCHITZ RUDOLF	KOMANDIR VODA U MESTU DOBRNA, F.BR.:14219, DOS.BR.:2175
1238	FAHNENSCHREIBER PAUL	MAJOR,KOMANDANT MESTA U VELIKOM GRADIŠTU, F.BR.:1439, DOS.BR.:42,47
1239	FAHNERSTILL	KOMESAR FIRME "KOSMAJ", F.BR.:21502, DOS.BR.:3177
1240	FAKESCH	PRIPADNIK 12.ČETE SS POLICIJSKOG PUKA "TODT" U MESTU POLJČE, F.BR..'19927, DOS.BR.:3765, FOLKSDOJČER
1241	FALK KURT	REVIZOR-NADZORNIK 3.ČETE 64.POLICIJSKOG BATALJONA, F.BR.:23854, DOS.BR.:4399
1242	FALKNER	GENERAL-POTPUKOVNIK.KOMANDANT 237.PEŠADIJSKE DIVIZIJE U PAZINU, F.BR.:25442, DOS.BR.:4639
1243	FAMLER DR.GUSTAV	KULA, NEMAČKI ZLOČINAC,ADVOKAT, F.BR.:8046, INV.BR.:ELABORAT "ULAZAK" AK ZA BAČKU I BARANJU, FOLKSDOJČER
	PANCEI HILDEGARD	ESSEN, SEKRETARICA PRI KOMANDI POLICIJE NA BLEDU, F.BR.:19928

1245. FANDLER JOHANN — OBERNEUBURG, ČINOVNIK U SREDIŠČU,ŽUPAN, F.BR.:14220, INV.BR.:14334-14342, DOS.BR.:2360

1246. FANINGER N. — DOBROVOLJAC SS DIVIZIJE "PRINC EUGEN",STRAŽAR LOGORA BOSANir NA OSTRVAČKOJ ADI KRAJ DUBOVCA, F.BR.:16214, INV.BR:ELABORAT "KONCENTRACIONI I RADNI LOGORI" AK ZA BANAT

1247. FAR MARTIN — BUKOVAC, ESESOVAC, F.BR.:16449, INV.BR.:ELABORAT "AKCIJA VIKTnn TOMIĆAI POKRETNI PREKI SUD U SREMU" AK ZA SREM, FOLKSDOJČFR

1248. FAR PAUL — BUKOVAC, ČLAN KULTURBUNDA, F.BR.:16450, INV.BR.:ELABORAT "AKri VIKTORA TOMIĆA I POKRETNI PREKI SUD U SREMU" AK ZA SREM FOLKSDOJČER

1249. FARKASCH STEWA — MAŠINISTA VOJNO-TEHNIČKOG ZAVODA,DOBROVOLJAC NEMAČKOG KORPUSA "VOLKSGENOSENEN" U KRAGUJEVCU, F.BR.:7226 INV BR •i?7ft, FOLKSDOJČER ' " 87,

1250. FARR MIHALY — OPŠTINSKI BELEŽNIK U ČIBU, F.BR.:11156, INV,BR,:ELABORAT "PRINUDNI RAD" AK ZA BAČKU I BARANJU, FOLKSDOJČER

1251. FASCHING LUDWIG — KOMANDANT SS JEDINICA, F.BR.:23362, DOS.BR.:4206

1252. FASCHINGER JOSEF — SALZBURG, KRIMINALISTIČKI SEKRETAR U PTUJU, F.BR.:14650, DOS.BR.:3143

1253. FASSOSKAR — SS PRIPADNIK STRAŽE U KONCENTRACIONOM LOGORU "AUSCHWITZ" F.BR.:4157, INV.BR.:5487,6245,6246,6248,6269,10984,10990,11333,11334 DOS.BR.:3684

1254. FAST GUSTAV • — ANWEILER SAORPLAT, SS PODOFICIR,ŠOFER 4.ODELJENJA KOMANDE SIPO I SD U MARIBORU, F.BR.:11844, DOS.BR.:3143

1255. FATJOSZEF h — BRESTOVAC, NEMAČKI ZLOČINAC IZ BRESTOVCA,PEKAR, F.BR.:8348, INV.BR.:ELABORAT "ULAZAK" AK ZA BAČKU I BARANJU, FOLKSDOJČER

1256. FAU — OFICIR I AGENT GESTAPO-a U BEOGRADU, F.BR.:21438, DOS.BR.:3177

1257. FAUST — VOĐA ORGANIZACIJE "TODT" U ŽAGUBICI, F.BR.:1110, INV.BR.:1708,2957-2960, DOS.BR.:62

1258. FEBEL JOHAN — ŠAJKAŠ, NEMAČKI ZLOČINAC,ZEMLJORADNIK, F.BR,:6853, INV.BR.:ELABORAT "RACIJA" AK ZA BAČKU I BARANJU, FOLKSDOJČER

1259. FEBEL MAX — WITTENBERG, PRIPADNIK ORGANIZACIJE "TODT" U LOGORIMA "ERLANDET",OEUSAND" I "TROLA", F.BR.:13354, INV.BR.: 14537,14548

1260. FECHTIG — PRIPADNIK 12.ČETE SS POLICIJSKOG PUKA "TODT" U MESTU POLJČE, F.BR.:19930, DOS.BR.:3765, FOLKSDOJČER

1261. FECHTUCI — BERLIN, REFERENT ZA PERSONALNE POSLOVE CENTRALNOG UREDA DRŽAVNOG KOMESARIJATA ZA JAČANJE NEMAČKE NACIJE, F.BR.:14546. DOS.BR.:3689 , .

1262. FEDERMAN JOHAN — NEMAČKI ZLOČINAC, F.BR.:6415, INV.BR.:ELABORAT "RACIJA" AK ZA BAČKU I BARANJU onD·T

1263. FEDROF IVAN r — BUKOVAC, ČLAN KULTURBUNDA,KOVAČ, F.BR.:16451, INV.BR.:ELABOHfli "AKCIJA VIKTORA TOMIĆA I POKRETNI PREKI SUD U SREMU" AK ZA SREM, FOLKSDOJČER AT »a^PIJA

1264. FEDROF JANOŠ — BUKOVAC, ČLAN KULTURBUNDA, F.BR.:16452, INV.BR.:ELABORAT ANO VIKTORA TOMIĆA I POKRETNI PREKI SUD U SREMU" AK ZA SREM, FOLKSDOJČER u|irrnRA

1265. FEDROF JAŠA — BUKOVAC, ESESOVAC, F.BR.:16453, INV.BR.:ELABORAT "AKCIJA V M U TOMIĆA I POKRETNI PREKI SUD U SREMU" AK ZA SREM, FOLKSDOJU«

1266. FEDROF MARKO — BUKOVAC, ČLAN KULTURBUNDA, F.BR.:16454, INV.BR.:ELABORAT AM* VIKTORA TOMIĆA I POKRETNI PREKI SUD U SREMU" AK ZA SREM, FOLKSDOJČER

1267. FEHLEISEN WILHELM — SS KAPETAN,ŠEF POLICIJSKOG UREDA U CELJU, F.BR.:22026, DOS.BR.:2366

1268- **FEHLER** KAPETAN NEMAČKE VOJSKE,KOMANDIR 3.VAZDUHOPLOVNE LOVAČKE ČETE U PAZINU, **F.BR.:23472, DOS.BR**.:4229

1269. **FEHSE FRITZ** SS DESETAR U KONCENTRACIONOM LOGORU "AUSCHWITZ", F.BR.:4108, INV.BR.:5487,6245,6246,6248,6249,10984,10990,11333,11334, DOS.BR.:3684

1270. **FEIERLINGER ANTON** NEMAČKA CRNJA, ČLAN "DEUTSCHE MANNSCHAFT"-a, F.BR.;12488, INV.BR.:ELABORATI "SISTEMATSKI TEROR" I "MASOVNI ZLOČIN" AK ZA BANAT, FOLKSDOJČER

• 271. **FEIFERT** PUKOVNIK,KOMANDANT NEMAČKE DIVIZIJE "BRANDENBURG" U PLJEVLJIMA, F.BR.:12121, DOS.BR.:3069

127 2. **FEIGE WOLF ERHAROT** KOMANDANT ODELJENJA ZA OBAVEŠTENJA 7.SS DIVIZIJE "PRINC EUGEN", F.BR.:19698, INV.BR.:16986

^273. **FEIGEL ROBERT** UPRAVNIK MLINA,NEMAČKI ZLOČINAC, F.BR.:19287, DOS.BR.:3763

1274. FEISILNGER (FAJERLINGER) ANTON CRNJA, ČLAN KULTURBUNDA U CRNJI, F.BR.:17991, INV,BR:ELABORAT "KONCENTRACIONI I RADNI LOGORI" AK ZA BANAT, FOLKSDOJČER

1275 FEISTAMEL PETER MOKRIN, POLICAJAC U MOKRINU, F.BR.:17992, INV.BR.:ELABORAT "KONCENTRACIONI I RADNI LOGORI" AK ZA BANAT, FOLKSDOJČER

!276 FEITENBERGER GERTRUD ST.VEIT, SEKRETARICA PRI KOMANDI POLICIJE NA BLEDU, F.BR.:19931, DOS.BR.:G2-51

1277. FELBER HANS GUSTAV PEŠADIJSKI GENERAL,VRHOVNI ZAPOVEDNIK U SRBIJI, F.BR.:325, INV.BR.:301,352-354,1145-1165, VIDI F.BR.1101/a

1278. FELBER HANS GUSTAV GENERAL,NEMAČKI VOJNI ZAPOVEDNIK ZA SRBIJU I KOMANDANT TRUPA ZA BEOGRAD, F.BR.:604/b, INV.BR.:2413, VIDI F.BR.325

1279. FELBER HANS GUSTAV PEŠADIJSKI GENERAL,VOJNI ZAPOVEDNIK U SRBIJI, F.BR.:1101/a, INV.BR.:3234,3235,3601-3603,3606,3607, VIDI F.BR.325

1280. FELCHER KOMANDANT NEMAČKOG PUKA KOJA JE SA 71 .DIVIZIJOM DELOVALA U TZV."ROMELOVOJ OFANZIVI" U ISTRI, F.BR.:23801, DOS.BR.:4368

1281. FELDNER ANDREAS GRAC, VIŠI PORUČNIK POLICIJE, F.BR.:19932, DOS.BR.:3768

1282. FELDVARIJOHAN BUKOVAC, ČLAN KULTURBUNDA, F.BR.:16455, INV.BR:ELABORAT 'AKCIJA VIKTORA TOMIĆA I POKRETNI PREKI SUD U SREMU" AK ZA SREM, FOLKSDOJČER

1283. FEUNGER JOZEF (SEPIKA) NEMAČKI ZLOČINAC, F.BR.:24772, INV.BR.:ELABORAT "POLITIČKE VLASTI U NDH" AK ZA SREM, FOLKSDOJČER

1284. **FELINGER NIKOLAUS** ČALMA, NEMAČKI ZLOČINAC, F.BR.:16456, INV.BR:ELABORAT "AKCIJA VIKTORA TOMIĆA I POKRETNI PREKI SUD U SREMU" AK ZA SREM, FOLKSDOJČER

1285. **FELL ELFRIEDE** MARIBOR, NEMAČKI ZLOČINAC,UČITELJICA U MARIBORU, F.BR.:14978, DOS.BR.:3727

1286. **FELL JOHANN** SANTAL, POLICIJSKI NAREDNIK U GORNJEM GRADU, F.BR.:14979, DOS.BR.:3726

1287. **FELLNER** MAJOR DIVIZIJE "PRINC EUGEN", F.BR.-.21437, DOS.BR.:3830

FELTED FRANC " NEMAČKI ZLOČINAC,POSEDNIK U SELU WEIFEN, F.BR.:2985, DOS.BR.:503

289. **FELZMANN** AGENT IISLEDNIK GESTAPO-a U BEOGRADU, F.BR.:21435, DOS.BR.:3177

1290 FENDT KLAUS 7 CRNJA, ČLAN KULTURBUNDA I "DEUTSCHE MANNSCHAFT"-a U CRNJI, F.BR.:17993, INV.BR:ELABORAT "KONCENTRACIONI I RADNI LOGORI" AK ZA BANAT, FOLKSDOJČER

1291 **FENT NIKOLAUS** **NEMAČKA CRNJA,** ČLAN "DEUTSCHE MANNSCHAFT'-a, **F.BR/.12487, INV.BR**:ELABORATI "SISTEMATSKI TEROR" I "MASOVNI ZLOČIN" AK ZA BANAT, **FOLKSDOJČER**

1292' **FERAZICH** BAČKA, VOJNI KUVAR U KONCENTRACIONIM LOGORIMA "AUSCHWITZ" I "BERGEN-BELZEN", **F.BR.:4053,** INV.BR.:5487,6245,6246,6248,6249,10984,10990,11333,11334, DOS.BR.:3684

'm,-

1293. FERBACH EBHARDT GENERAL GESTAPO-a U BEOGRADU, **F.BR.:21436, DOS.BR**.:3177

1294. FERBMACHER N. PODOFICIR 2.ČETE 1.BATALJONA 136.ALPSKOG LOVAČKOG PUKA 188.NEMAČKE DIVIZIJE U TOMAJU, **F.BR.:22027, DOS.BR**.:DOKAZI KAn v KROMMENBERGA

1295. FERDING PODOFICIR U KOMANDI ZAROBLJENIČKOG LOGORA "OFLAG" Vl-C KOn OSNABRIKA, F.BR.:2945, **INV**.BR.:5590,9206,9209,9229,9230, DOS BR

1296. FEREDER ADAM ČLAN KULTURBUNDA U INDIJI, F.BR.:22495, **INV**.BR,;ELABORAT TOČFTA OKUPACIJE I STVARANJE NDH" AK ZA SREM, FOLKSDOJČER

1297. FEREMKAMPF OTTO MAJOR,NEMAČKI KOMANDANT MESTA U ĆUPRIJI, F.**BR**.:6800/a DOS.BR.:3003,3058,3115,3116,3188,3190, VIDI F.BR.7726

1298. FERENČAK FRANC NEMAČKI ZLOČINAC, F.BR.:14981, FOLKSDOJČER

1299. FERENČAKJOHAN NEMAČKI ŠPIJUN, F.BR.:24253, DOS.BR.:4786, FOLKSDOJČER

1300. FERENZ KAPETAN,NEMAČKI OBLASNI KOMANDANT U KRUŠEVCU, F.BR -21434 DOS.BR. :3799

1301. FERKJOŽEF **RIBNICA,** ZLOČINAC,OBUĆAR, **F.BR**.:14783, **DOS.BR**.:3663, **FOLKSDOJČER**

1302. FERLING JOHANN < PODOFICIR DRŽAVNE STRAŽE U PETROVGRADU, F.BR.:22246, INV.BR.:ELABORAT "MASOVNA UBISTVA" AK ZA BANAT

1303. FERMANN N. ŠEF GESTAPO-a ZA BANAT U PETROVGRADU, F.BR.:16215, INV.BR.IELABORAT "KONCENTRACIONI I RADNI LOGORI" AK ZA BANAT

1304. FERRANT MAJOR,UČESNIK U IZVRŠENJU MASOVNE DEPORTACIJE JUGOSLOVENSKIH DRŽAVLJANA, F.BR.:2611, INV.BR.:7631-7638,8113, DOS.BR.:2436,2906

1305. FERRENTKAMPF OTTO KENINSBERG, MAJOR,NEMAČKI KOMANDANT MESTA U ĆUPRIJI, F.BR..7726, DOS.BR.:2995,3000,3001, VIDI F.BR.6800/a

1306. FERSTER (FOERSTER) KAPETAN,KOMANDANT 6.POLICIJSKE ČETE, F.BR.:14982, DOS.BR.:3403

1307. FESLER ANTON RIĐICA, NEMAČKI ZLOČINAC,RATAR, F.BR.:7881, INV.BR.IELABORAT "ULAZAK" AK ZA BAČKU I BARANJU

1308. FESSEL ADAM ESESOVAC U SLUŽBI ZAŠTITE U KONCENTRACIONOM LOGORU "MAUTHAUSEN", F.BR.:7493, INV.BR.:12311,12314,12335

1309. FESSIER GEORG STANIŠIĆ, NEMAČKI ZLOČINAC.BERBERIN, *F.BR.:8389, INV.BR.:ELABORAT* "ULAZAK" AK ZA BAČKU I BARANJU, FOLKSDOJČER

1310. FESSIER GEORG STANIŠIĆ, NEMAČKI ZLOČINAC,ZEMLJORADNIK, F.BR.:8390, INV.BR.:ELABORAT "ULAZAK" AK ZA BAČKU I BARANJU, FOLKSDOJČER

1311. FESSLER FRANZ *it <,'* STRAŽAR DRŽAVNE STRAŽE U PETROVGRADU, F.BR.:22245, INV.BR.IELABORAT "MASOVNA UBISTVA" AK ZA BANAT

1312. FESTANTON LINBURG-NEMAČKA, ŠEF ODSEKA JAVNE BEZBEDNOSTI SD POLICIJE U SARAJEVU, F.BR.:13500, DOS.BR.:3178

1313. FETER SS PORUČNIK,LEKAR U KONCENTRACIONIM LOGORIMA "MAUTHAUSEN" I "GUSEN I,II", F.BR.:7525, INV.BR.: 12309,12311,12314,12335

1314. FETT ANDRIJA GESTAPOVAC U ŠABAČKOM LOGORU, F.BR.:25759, **DOS**.BR.:5245, FOLKSDOJČER

1315. FETT GEORG STANIŠIĆ, NEMAČKI ZLOČINAC,ZEMLJORADNIK, F.BR.:8391, INV.BR.IELABORAT "ULAZAK" AK ZA BAČKU I BARANJU, **FOLKSDOJCtH**

1316. FET2LAFF KONJIČKI KAPETAN U PUKU DONSKIH KOZAKA 1 .KOZAČKE DIVIZIJE, F.BR.:25472, DOS.BR.:5470

1317. FEU HERMANN BRESLONE, GESTAPOVAC U BREŽICAMA, F.BR.:11714, DOS.BR.:ji«

1318. FHIM FRANZ KOMANDANT VOJNE POLICIJE U ŠAPCU, F.BR.:25743, DOS.BR.Äa«

1319. FHIMER NIKOLAUS NEMAČKI POLICAJAC U VOJNOJ POLICIJI BR.816 U SAPCU, F.BR»*5 ' DOS.BR.:5245

1320. FIBRICH RUKOVODILAC CELOKUPNE INDUSTRIJE U KRAGUJEVCU, F.BR.^0,?1 ' DOS.BR.:4282 y

1321. FICHER KAPETAN,KOMANDANT NEMAČKOG ODREDA U ŠUPLJANU I PODGRAUu KOD OPATIJE, F.BR.:13626, DOS.BR.:3651

1322.	**FICKI**	GESTAPOVAC I AGENT NEMAČKE SPECIJALNE POLICIJE U SAPCU, F.BR.:25757, DOS.BR.:5245, FOLKSDOJČER
1323.	**FIČOKONO**	PETROVARADIN, ESESOVAC, F.BR.:16461, INV.BR:ELABORAT "AKCIJA VIKTORA TOMIĆA I POKRETNI PREKI SUD U SREMU" AK ZA SREM, FOLKSDOJČER
1324	FIDELDEI WILLI	SLUŽBENIK GESTAPO-a U BREŽICAMA, F.BR.:11715, DOS.BR.:3143
1325	FIDLER	VRŠAC, NEMAČKI POLICIJSKI AGENT, F.BR.:16218, INV.BR:ELABORAT "LOGORI" AK ZA BANAT, FOLKSDOJČER
1326	FIDLER FRANC	MURECK, NEMAČKI ZLOČINAC,TRGOVAC U GORNJOJ RADGONI, F.BR,:14983, DOS.BR.:2277
1327	FIDLER FRIEDRICH	BERLIN, KAPETAN,KOMANDANT "JAEGER" BATALJONA Z.B.V.8-POREČ, F.BR..-13513, DOS.BR..-3185
1328	FIEBIG	GENERAL VAZDUHOPLOVSTVA, F.BR.:798
1329	FIECK HARY	SS PODOFICIR 8.ČETE 2.BATALJONA 13.PUKA7.NEMAČKE SS DIVIZIJE "PRINC EUGEN", F.BR.:25978, DOS.BR.:5630
1330	FIECKE	NEMAČKI POLICAJAC U KRAGUJEVCU, F.BR.:13805
1331	FIEDLER	KOMANDANT NEMAČKE KAZNENE EKSPEDICIJE U GORNJEM MILANOVCU, F.BR.:8871, DOS.BR.:3057
1332	FIEDLER	PORUČNIK SS POLICIJE I KOMANDANT MESTA U KANALU, F.BR.:17263, DOS.BR.:2803
1333	FIEDLER	KOMANDANT NEPOZNATOG BATALJONA 118.NEMAČKE LOVAČKE DIVIZIJE U KATUNIMA, F.BR.:23962, DOS.BR.:3813
1334	FIEDLER DR.	BERLIN, ZAMENIK ŠEFA PRAVNOG ODELJENJA U CENTRALNOM UREDU DRŽAVNOG KOMESARIJATA ZA JAČANJE NEMAČKE NACIJE, F.BR.:14547, DOS.BR.:3689
1335.	**FIEDLR FRIDRICH**	KOMANDANT VAZDUHOPLOVNE JEDINICE U POREČU, F.BR.:25382, DOS.BR.:5339
1336.	**FIEDTDR.**	ŠEF ODELJENJA ZA INDUSTRIJU U UREDU ZA ZANATSTVO DRŽAVNOG KOMESARIJATA ZA JAČANJE NEMAČKE NACIJE, F.BR.:14601, DOS.BR.:3689
1337.	**FIEGL ADOLF**	CELJE, PRIPADNIK KULTURBUNDA U CEUU, F.BR.:7056, DOS.BR.:364, FOLKSDOJČER
1338.	**FILBER HAJNRIH**	NEMAČKI POLICAJAC, F.BR.:22244, INV.BR:ELABORAT "MASOVNA UBISTVA" AK ZA BANAT
1339.	**FILIP GEORG**	RUSKO SELO, NEMAČKI POLICIJSKI KOMESAR U RUSKOM SELU, F.BR.:12486, INV.BR:ELABORATI "SISTEMATSKI TEROR" I "MASOVNI ZLOČIN" AK ZA BANAT, FOLKSDOJČER
1340.	**FILIP JAKOB**	NAKOVO, KOMANDIR NEMAČKE POLICIJE U RUSKOM KRSTURU, F.BR.:12989, INV.BR:ELABORAT "SISTEMATSKI TEROR" AK ZA BANAT, FOLKSDOJČER
1341.	**FILIP JANIKA**	MOKRIN, NEMAČKI POLICAJAC U MOKRINU, F.BR.:12485, INV.BR:ELABORATI "SISTEMATSKI TEROR" I "MASOVNI ZLOČIN" AK ZA, BANAT, FOLKSDOJČER
1342.	**FIUPIČ ERVIN** ;v;	NEMAČKI POLICIJSKI NAREDNIK U SABIRNOM LOGORU U BORLU, F.BR.:7113, DOS.BR.:364
1343	**FILIPIČ HUBERT** -	NEMAČKI ZLOČINAC,SIN GOSTIONIČARA U SLOVENSKIM KONJICAMA, F.BR.:14985, DOS.BR.:2145, FOLKSDOJČER
	EILKA BRANKO (JOZEF)	AGENT GESTAPO-a U NIŠU, F.BR.:4401, DOS.BR.:364,1415,3047
1345	**FILKA NIKOLAUS**	NEMAČKI POLICIJSKI NAREDNIK U ALEKSANDROVU, F.BR.:12483, INV.BR:ELABORATI "SISTEMATSKI TEROR" I "MASOVNI ZLOČIN" AK ZA BANAT, FOLKSDOJČER
1346.	**FILUNGER**	KOMANDANT NEMAČKOG PUKA, F.BR..22361, DOS.BR.:3834

1347. FILPITSCH LEOPOLD KONJICE, VODA FASISTA U MESTU ŽETALE.ČLAN NSDAP,GOSTIONIČAR F.BR.:14443, INV.BR.:15747-15797, FOLKSDOJČER

1348. FINCKE PORUČNIK,SUDSKI OFICIR PRI NEMAČKOJ KOMANDI MESTA U ĆUPRiji F.BR.:7727, DOS.BR.:2995,3058,3190

1349. FINDN. NEMAČKI POLICIJSKI AGENT U VELIKOJ KIKINDI, F.BR.:16219 INV.BR.:ELABORAT "KONCENTRACIONI I RADNI LOGORI" AK ZA BANAT

1350. FINDCISEN HEINRICH DIREKTOR FABRIKE STAKLA U HRASTNIKU, F.BR.:14294

1351. FINDLING JOHANN VOJNIK ZAŠTITNE ČETE 188.LOVAČKE DIVIZIJE, F.BR.:17265, VIDI F

1352. FINEN SS PODOFICIR U LOGORIMA "BEISFJORD" I "OZEN" U NORVEŠKOJ **R-1725;** F.BR.:13262, INV.BR.: 14544,14546,14548,14550,14553

1353. FINGLN. KOMANDANT NEMAČKE POLICIJE U IDRIJI, F.BR.:23051, DOS.BR -3931

1354. FINK GEORG CRNJA, POLICIJSKI AGENT U VELIKOJ KIKINDI, F.BR.:17935, INV.BR.:ELABORAT "KONCENTRACIONI I RADNI LOGORI" AK ZA BANAT FOLKSDOJČER

1355. FINKE EDVIN BORNE, POTPORUČNIK NEMAČKE ZAŠTITNE POLICIJE U GORNJOJ RADGONI, F.BR.:10823, DOS.BR.:2159

1356. FINKEL ERNEST NEMAČKI KOMANDANT MESTA U OBRENOVCU, F.BR.:21997, DOS.BR '3886

1357. FINKEN HENRICH SS PRIPADNIK STRAŽE U KONCENTRACIONOM LOGORU "AUSCHWITZ", F.BR.:4151, INV.BR.:5487,6245,626,6248,6249,10984,10990,11333,11334' DOS.BR.:3684

1358. FINNE DR. KAPETAN,ŠEF LOGORSKOG "ABWHER-a",ODSEK GESTAPO-a U OSNABRIKU F.BR.:2933, INV.BR.:5590,9206,9209,9229,9230, DOS.BR.:2972

1359. FINSTERER BERLIN, ŠEF ODELJENJA BLAGAJNE I RAČUNOVODSTVA U UREDU ZA FINANSIJE DRŽAVNOG KOMESARIJATA ZA JAČANJE NEMAČKE NACIJE, F.BR.:14548, DOS.BR.:3689

1360. FINTEIS TOMAS GAKOVO, NEMAČKI ZLOČINAC,ZEMLJORADNIK, F.BR.:8392, INV.BR.:ELABORAT "ULAZAK" AK ZA BAČKU I BARANJU, FOLKSDOJČER

1361. FIRSTNER VINCE KULA, NEMAČKI ZLOČINAC,RATAR, F.BR.:8047, INV.BR:ELABORAT "ULAZAK" AK ZA BAČKU I BARANJU, FOLKSDOJČER

1362. FISCHER GENERAL-MAJOR,NEMAČKI OBLASNI KOMANDANT U VRNJAČKOJ BANJI, F.BR.:697, INV.BR.:3064-3076,1694-1697,1701-1706,7681, DOS.BR.:20,44, VIDI F.BR.6260/e

1363. FISCHER GENERAL-MAJOR,OBLASNI KOMANDANT U VRNJAČKOJ BANJI, F.BR.:1200/h, INV.BR.:3601 -3611,1719-1722,3064-3076,1666-1669, DOS.BR.:20, VIDI F.BR.697

1364. FISCHER SS POLITIČKI ŠEF U KONCENTRACIONOM LOGORU "AUSCHWITZ", F.BR.:4047,INV.BR.:5487,6245,6246,6248,6249,10984,10990,11333,11334, DOS.BR.:3684

1365. FISCHER GENERAL-MAJOR,NEMAČKI OBLASNI KOMANDANT U VRNJAČKOJ BANJI, F.BR.:6260/e, DOS.BR.:2963,3047,3058,3196,3666, VID! F.BR.697

1366. FISCHER ' ŠEF KUHINJE U LOGORU ZA CIVILNE INTERNIRCE "JAWORZNO", F.BR.:10758, DOS.BR.:3128

1367. FISCHER - SS KAPETAN POLICIJE U JADRANSKOJ OPERATIVNOJ ZONI-TRST, F.BR.:15693, INV.BR.:14353, DOS.BR.:2749 .

1368. FISCHER PRIPADNIK 12.ČETE SS POLICIJSKOG PUKA "TODT" U MESTU POLJOt, F.BR.-.19936, **DOS**.BR.:3765

1369. FISCHER ISLEDNIK GESTAPO-a U BEOGRADU, F.BR.:21433, **DOS.BR**.:3177

1370. FISCHER KAPETAN NEMAČKE VOJSKE,KOMANDANT ODBRANE U SORČI, F.BR-^ **INV.BR**.:ELABORAT "MASOVNA UBISTVA" AK ZA BANAT

1371. FISCHER KAPETAN,ŠEF 3.ČETE 64.POLICIJSKOG BATALJONA, **F.BR**.:23857, DOS.BR.:4399

FISCHER	OFICIR U NEMAČKOJ OBLASNOJ KOMANDI U KOSOVSKOJ MITROVICI, F.BR.:25582, DOS.BR.:5450
FISCHER	MAJOR,KOMANDANT 2.BATALJONA 27.PEŠADIJSKOG PUKA 13.SS "HANDŽAR" DIVIZIJE, F.BR.:25645, DOS.BR.:5540
FISCHER ADAM	NEMAČKI ZLOČINAC, F.BR.:5036, INV.BR.:ELABORAT "RACIJA" AK ZA BAČKU I BARANJU
FISCHER DR.	LEKAR U REVIRU ZAROBLJENIČKOG LOGORA "STALAG III-A" KOD BERLINA, F.BR.:13250, DOS.BR.:3120
FISCHER DR.	UPRAVNIK BOLNICE ZA DUŠEVNE BOLESNIKE U NOVOM CELJU, F.BR.:22120, DOS.BR.:3888,3890, FOLKSDOJČER
FISCHER GEORG	POLICIJSKI AGENT U PETROVGRADU, F.BR.:17975, INV.BR.IELABORAT "KONCENTRACIONI I RADNI LOGORI" AK ZA BANAT
FISCHER GEORG	NEMAČKI POLICAJAC U PETROVGRADU, F.BR.:22243, INV.BR.IELABORAT "MASOVNA UBISTVA" AK ZA BANAT
FISCHER HAUPTMANN	PODOFICIR SS POLICIJSKOG PUKA "TODT", F.BR.:19288, DOS.BR.:3765
FISCHER HERMANN	SS NAREDNIK U ZAROBLJENIČKOM LOGORU NA SEVERU NORVEŠKE, F.BR.;12853, INV.BR.:12930,14537,14540,14542,14548,14631
FISCHER JANI-JANIKA	NAKOVO, NEMAČKI POLICIJSKI NAREDNIK, F.BR.:12482, INV.BR.:ELABORATI "SISTEMATSKI TEROR" I "MASOVNI ZLOČIN" AK ZA BANAT, FOLKSDOJČER
FISCHER JOCHANN	STRAŽAR DRŽAVNE STRAŽE, F.BR.:22242, INV.BR.IELABORAT "MASOVNA UBISTVA" AK ZA BANAT
FISCHER KAREL	SLUŽBENIK GESTAPO-a U BREŽICAMA, F.BR.:11716, DOS.BR.:3143,3675
FISCHER KARL	POLICIJSKI NAREDNIK U ROGAŠKOJ SLATINI, F.BR.:14987, DOS.BR.:3730
FISCHER KARL FRITZ	MAJOR 13.SS "HANDŽAR" DIVIZIJE, F.BR.:23699, INV.BR.:12596,13245-13248,16302,16420,16422,16493, DOS.BR.:3091,3126,3138,3694
FISCHER MATIAS	NEMAČKI ZLOČINAC, F.BR.:5037, INV.BR.IELABORAT "RACIJA" AK ZA BAČKU I BARANJU, FOLKSDOJČER
FISCHER N.	PORUČKIK 1.ČETE 2. POLICIJSKOG BATALJONA, F.BR.:14988, DOS.BR.:3715
FISCHER PAUL	BRUCHSAAL-BADEN, S.A.POTPORUČNIK,KOMANDANT BATALJONA U PTUJU, F.BR.:14989, DOS.BR.:3410
FISCHER PAUL	PUKOVNIK,KOMANDANT 369.PUKA "VRAŽJE" DIVIZIJE, F.BR.:23286, DOS.BR.:4175,4176
FISCHER SEE	KAPETAN 10.ČETE 3.BATALJONA 5.NEMAČKOG POLICIJSKOG PUKA U LESKOVCU, F.BR.-485, INV.BR.:1134
FISCHERANER ANTON	VOJNIK ZEŠTITNE ČETE 188.LOVAČKE DIVIZIJE, F.BR.:17267, VIDI F.BR.17252
FISCHERAUER (HANS)	FOHNSDORF, KMET,VOĐA FAŠISTA U MESTU MIKLAVŽ OD MAJA 1941 .DO KAPITULACIJE,ČUN NSDAP, F.BR.:14356, DOS.BR.:DOKAZ KAO KOD UBERREITCHERA
1393. FISCHIER JAKOB	, ŽABALJ, NEMAČKI ZLOČINAC,STOLAR, F.BR.-.6820, INV.BR.:ELABORAT "RACIJA" AK ZA BAČKU I BARANJU, FOLKSDOJČER
1394. FISCHINGER	MAJOR,KOMANDANT NEMAČKE KOMANDE "1041", F.BR.:13985, DOS.BR.:3688
1395. FISCHNICH ALOIS	TEHNIČKI DIREKTOR NA RAVNOM, F.BR.:19292, DOS.BR.:3763,3764
1396- FISK WALTER	VIŠI PORUČNIK 3.ČETE 137.PUKA 188.NEMAČKE PLANINSKO-LOVAČKE DIVIZIJE U SEŽANI, F.BR.:23037, DOS.BR.:3933
1397- FISTER KARL	WUERZBURG, KOMANDANT POLICIJE U KRANJSKOJ GORI, F.BR.:19937, DOS.BR.:3773
1398- FIŠER MARČIKA	RUMA, NEMAČKI VOJNIK,STUDENT, F.BR.:25964, DOS.BR.rDOKAZI U ODLUCI, FOLKSDOJČER
1399- FITTERER WILCHELM	SS NAREDNIK U ZAROBLJENIČKOM LOGORU NA SEVERU NORVEŠKE, F.BR.:12854, INV.BR.:12930,14540,14542,14543,14548,14631
1400 FUCH ROSA	ČINOVNIK KOMANDE SIPO I SD U MARIBORU, F.BR.:11845, DOS.BR.:3143

1401. FLADEHANS SEF ŠTABA REDOVNE POLICIJE, **F.BR.:24263, DOS.BR**.:4824

1402. FLADEL JOHANN VOJNIK ZAŠTITNE ČETE 188.LOVAČKE DIVIZIJE, **F.BR.:17268** VIDI F kw

1403. FLAJT JAKOB NAČELNIK OPŠTINE ČALMA.ČLAN KULTURBUNOA, **F.BR.:16462** ^ **INV.BR**.:ELABORAT "AKCIJA VIKTORA TOMIĆA I POKRETNI PREKI SUn SREMU" AK ZA SREM, **FOLKSDOJČER** U

1404. FLASCHER INDUSTRIJALAC IZ SAMOBORA, **F.BR.:5165, DOS.BR**.:2844

1405. FLECK DR.FRIEDRICH GLAVNI ORGANIZATOR KULTURBUNDA U MURSKOJ SOBOTI ADVOKAT **F.BR.:19939,DOS.BR**.:3218, **FOLKSDOJČER** ' '

1406. FLECKNER KOMANDANT 13.SS POLICIJSKOG PUKA I GARNIZONA U FERLACHU AUSTRIJA, **F.BR.:13046, INV.BR**.:12970

1407. FLECKSTEIN KARL PODOFICIR U ZAROBLJENIČKIM LOGORIMA NA SEVERU NEMAČKE **F.BR.:9270, INV.BR.**: 14537,14540,14542,14543,14548

1408. FLEISCHER FRANC NEMAČKI POLICAJAC U SVETOM JAKOBU, **F.BR.:14990, DOS.BR** -37$_{14}$

1409. FLEISCHMANN ALFRED UPRAVNI SAVETNIK E.V.SUED, **F.BR.:19296, DOS.BR**.:3763

1410. FLEISCHMANN GAURAT POMOĆNIK CIVILNE UPRAVE ZA DONJU ŠTAJERSKU, **F.BR.:14653 DOS.BR**.:3143,3689

1411. FLESCH FRANC **IRIG,** NEMAČKI POLICAJAC, **F.BR.:16463, INV.BR**.:ELABORAT "AKCIJA VIKTORA TOMIĆA I POKRETNI PREKI SUD U SREMU" AK ZA SREM **FOLKSDOJČER**

1412. FLIEDER KAPETAN,VOĐA NEMAČKE KAZNENE EKSPEDICIJE U GORNJEM MILANOVCU, **F.BR.:24149, DOS.BR**.:4531

1413. FLOEGEL DR.RICHARD ČINOVNIK ZAVODA ZA KOLONIZACIJU U ZAGREBU, **F.BR.:15390, DOS.BR**.:2124

1414. FLORIAN LEOPOLD NEMAČKI ZLOČINAC,KOMANDIR ZAPLENJENE TRGOVINE ŠTOKA IVANA **F.BR.:15391, DOS.BR.**:3728

1415. FLORSTEDT SS KAPETAN U LOGORU "NATZWEIZLER", **F.BR.:23508, INV.BR**.:16575

1416. FLOSSBERGER **SOMBOR,** NEMAČKI ZLOČINAC IZ SOMBORA,NOŽAR, **F.BR.:8349, INV.BR**.:ELABORAT "ULAZAK" AK ZA BAČKU I BARANJU, **FOLKSDOJČER**

1417. FLUCHER JOSEF SS PODOFICIR U ŠTABU KOMANDANTA KONCENTRACIONOG LOGORA "AUSCHWITZ", **F.BR.:4091, INV.BR**:5487,6245,6246,6248,6249,10984,10990,11333,11334, **DOS.BR**.:3684

1418. FLUCKS ANTON PITOMAC VOJNO-TEHNIČKOG ZAVODA,DOBROVOLJAC NEMAČKOG KORPUSA "VOLKSGENOSSENEN" U KRAGUJEVCU, **F.BR.:7236, INV.BR**.:12787, **FOLKSDOJČER**

1419. FLUEGER BRUNO NEMAČKI ZLOČINAC, **F.BR.:15392, DOS.BR**.:2325

1420. FOEHN GUSTAV GENERAL-POTPUKOVNIK,KOMANDANT 15.KORPUSA NEMAČKE ARMIJSKE GRUPE "F", **F.BR.:15393, DOS.BR**.:3729

1421. FOEJOES ANTON KOMANDIR VATROGASNE ČETE U ŠAPCU, **F.BR.:475, INV.BR**.:1077-1080, *fi;* **FOLKSDOJČER**

1422. FOELCKER (FELCKERFO PORUČNIK NEMAČKE KOMANDE U ČAČKU, **F.BR.:23121, DOS.BR**.:3985

1423. FOERSTENAUER PORUČNIKU ŠTABU 118.NEMAČKE ALPSKE DIVIZIJE, **F.BR.:1965, INV.BR**.:5559,16023,16132 ,5

1424. FOERSTER : ' KAPETAN,KOMANDANT POLICIJSKOG ODREDA U LJUBNERU, **F.BR.:"»** • **DOS.BR**.:2251 D _ „ , 0

1425. FOERSTER GENERAL,NEMAČKI ZAPOVEDNIK ZA SRBIJU, **F.BR.:21432, DOS.BR**.-Jt» **NAKOVO,** DESETAR 11.ČETE 3.BATALJONA 13.PUKA DIVIZIJE "PRINC EUGEN", **F.BR.:25460, DOS.BR**.:5444, **FOLKSDOJČER** ^

1426. FOHS JOHAN ČLAN KULTURBUNDA U ILOKU, **F.BR.:24775, INV.BR**.:ELABORAT'POLI'^ VLASTI U NDH" AK ZA SREM, **FOLKSDOJČER** AKE

1427. FOLBGRGA ČLAN KULTURBUNDA U ILOKU, **F.BR.:24774, INV.BR**.:ELABORAT "POLU^ VLASTI U NDH" AK ZA SREM, **FOLKSDOJČER**

1428. FOLB MATAJZ

j429. **FOLIH ANTON (TONA)**	**LACARAK,** NEMAČKI POLICAJAC, **F.BR.:16395, INV.BR.**:ELABORAT "AKCIJA VIKTORA TOMIĆA I POKRETNI PREKI SUD U SREMU" AK ZA SREM, **FOLKSDOJČER**
j430. **FOLKJOHAN**	KAPETAN "HIPO" U ŠIDU, **F.BR.:24773, INV.BR.**:ELABORAT "POLITIČKE VLASTI U NDH" AK ZA SREM
1431. **FOLMANN MATHEAS**	NEMAČKI ZLOČINAC, **F.BR.:5043, INV.BR.**:ELABORAT "RACIJA" AK ZA BAČKU I BARANJU, **FOLKSDOJČER**
1432. **FORA JAKOB**	**BEODRA,** ČLAN "DEUTSCHE MANNSCHAFT"-a, **F.BR.:12481, INV.BR.**:ELABORATI "SISTEMATSKI TEROR" I "MASOVNI ZLOČIN" AK ZA BANAT, **FOLKSDOJČER**
1433. **FORDON**	PORUČNIK,NEMAČKI KOMANDANT MESTA U SINJU, **F.BR.:5709, INV.BR.**:2774
1434. **FORELL von**	NEMAČKI KOMANDANT MESTA U PODGORICI, **F.BR.:5804, DOS.BR.**:2411
1435. **FORNAHL GUSTAV**	**ELBING,** VIŠI NAREDNIK NEMAČKE ZAŠTITNE POLICIJE U GORNJOJ RADGONI, **F.BR.:10822, DOS.BR.**:2158,2180
1436. **FORSTER**	**BERLIN,** MAJOR,KOMANDANT LOGORA NA SAJMIŠTU, **F.BR.:24629, DOS.BR.**:VIDI F.BR.24588
1437. **FORSTNERIČ VILLI**	NEMAČKI ZLOČINAC,STOLAR U MARIBORU, **F.BR.:15394, DOS.BR.**:3714
1438. **FORTHUBER FRIDRICH**	NEMAČKI USTAŠA, **F.BR.:24090, DOS.BR.**:4675, **FOLKSDOJČER**
1439. **FORTNER JOHAN**	GENERAL-MAJOR 718.NEMAČKE REZERVNE DIVIZIJE, **F.BR.:13492, DOS.BR.**:3091,3138,3173
1440. **FOS STEFAN**	STRAŽAR DRŽAVNE STRAŽE U PETROVGRADU, **F.BR.:22130, INV.BR.**:ELABORAT "MASOVNA UBISTVA" AK ZA BANAT
1441. **FOTTER KAREL**	KOMANDIR 2.ČETE REZERVNOG POLICIJSKOG BATALJONA U RAIHENBURGU, **F.BR.:15395, DOS.BR.**:3720
1442. **FOVERVIN**	**BRESLAU,** SLUŽBENIK GESTAPO-a U BREŽICAMA, **F.BR.:11717, DOS.BR.**:3143
1443. **FRANC ANTON**	**MOKRIN,** NEMAČKI VOJNIK U MOKRINU,RATAR, **F.BR.:12479, INV.BR.**:ELABORATI "SISTEMATSKI TEROR" I "MASOVNI ZLOČIN" AK ZA BANAT, **FOLKSDOJČER**
1444. **FRANC LEBEN**	FUNKCIONER REDARSTVENOG UREDA NEMAČKE UPRAVE U MARIBORU, **F.BR.:15257, DOS.BR.:3690, FOLKSDOJČER**
1445. **FRANCK**	SS NAREDNIK U ZAROBLJENIČKOM LOGORU NA SEVERU NORVEŠKE, **F.BR..-12855, INV.BR.**:12930,14540,14542,14543,14631
1446. **FRANCK FILIP**	OPŠTINSKI REDAR,NEMAČKI ZLOČINAC, **F.BR.:8153, INV.BR.**:ELABORAT "ULAZAK" AK ZA BAČKU I BARANJU, **FOLKSDOJČER**
1447. **FRANCK FRANZ**	POLICAJAC U SREMSKOJ MITROVICI,STOLAR, **F.BR.:16466, INV.BR.**:ELABORAT "AKCIJA VIKTORA TOMIĆA I POKRETNI PREKI SUD U SREMU" AK ZA SREM, **FOLKSDOJČER**
1448. **FRANCK JOHANN**	NEMAČKI POLICIJSKI NAREDNIK IZ KUMANA, **F.BR.:12480, INV.BR.**:ELABORATI "SISTEMATSKI TEROR" I "MASOVNI ZLOČIN" AK ZA BANAT, **FOLKSDOJČER**
1449. **FRANCK JOSEF**	**ČALMA,** NEMAČKI ZLOČINAC, **F.BR.:16464, INV.BR.**:ELABORAT "AKCIJA VIKTORA TOMIĆA I POKRETNI PREKI SUD U SREMU" AK ZA SREM, **FOLKSDOJČER**
1450. **FRANCK SIMON**	**ČALMA,** NEMAČKI ZLOČINAC, **F.BR.:16465, INV.BR.**:ELABORAT "AKCIJA VIKTORA TOMIĆA I POKRETNI PREKI SUDU SREMU" AK ZA SREM, **FOLKSDOJČER**
1451. FRANG	PORUČNIK U NEMAČKOJ KOMANDI MESTA U NATALINCIMA, **F.BR.:24161, DOS.BR.**:4560
1452. FRANK	ŠEF PLANSKOG ODELJENJA U DRŽAVNOM KOMESARIJATAU ZA JAČANJE NEMAČKE NACIJE, **F.BR..14549, DOS.BR.:3689**

1453. FRANK (FRENK) DOBROSLAV SV.IVAN, NEMAČKI ZLOČINAC,TRGOVAC, F.BR.:6822, INV.BR.:ELABORAT "RACIJA" AK ZA BAČKU I BARANJU, FOLKSDOJČER

1454. FRANK (FRENK) MELANIJA SRBOBRAN, NEMAČKI ZLOČINAC,PRODAVAČICA U ŽABLJU, F BR -685 INV.BR.:ELABORAT "RACIJA" AK ZA BAČKU I BARANJU, FOLKSDOJČER

1455. FRANK ISA CARINIK,LIMAR IZ BOGATIĆA, F.BR.:478, INV.BR.:1071,1084, FOLKSDOJČFD

1456. FRANK JOZEF GROBLING, VOĐA NEMAČKIH FAŠISTA I ČLAN NSDAP,UČITELJ F BR - u ^ DOS.BR.:DOKAZ KAO KOD SCHMIDT OTONA ' ' " 55,

1457. FRANK MILLER PORUČNIK 373."TIGER" DIVIZIJE U PRIJEDORU, F.BR.:22610, DOS BR -390,

1458. FRANK SEPP GOTTBUS, NAREDNIK,KOMANDANT VOJNE ŠOFERSKE ŠKOLE U MESTU BOHINJSKA BELA, F.BR.:19942, DOS.BR.:1019

1459. FRANK VALENTIN ' GÖRLITZ, NEMAČKI VOJNIK U BOHINJSKIM BISTRICAMA, F.BR.:1994$_3$

1460. FRANNHOFER BELA CRKVA, SS PORUČNIK DIVIZIJE "PRINC EUGEN", F.BR.:16220 INV.BR.:ELABORAT "LOGORI" AK ZA BANAT, FOLKSDOJČER

1461. FRANTSCHESI DR.ERVIN ŠEF AGENATA GESTAPO-a U BEOGRADU, F.BR.:21501, DOS.BR.:3177

1462. FRANZ SS POTPORUČNIK U KONCENTRACIONOM LOGORU "MAUTHAUSEN" I NJEGOVOJ FILIJALI "MEDLING", F.BR.:7462, I NV.BR.: 12309,12311,12314,12329,12335

1463. FRANZ GESTAPOVAC U LOZNICI, F.BR.:21499, DOS.BR.:3802, FOLKSDOJČER

1464. FRANZ (FRANTO) VIŠI KAPO U KONCENTRACIONOM LOGORU "MAUTHAUSEN", F.BR.:7460, INV.BR.:12305,12311,12314,12329

1465. FRANZ INGE SUVLASNICA FABRIKE "LUDWIG FRANZ" U MARIBORU, F.BR.:19293, DOS.BR.:3764

1466. FRANZ JULIUS NEMAČKI VOJNIK U LESKOVCU (SLOVENIJA), F.BR.:15396, DOS.BR.:2060

1467. FRANZ N. TUMAČ NEMAČKE KOMANDE MESTA U SMEDEREVSKOJ PALANCI, F.BR.:21500, DOS.BR.:3177

1468. FRANZ WALTER VIŠI PORUČNIK "LEHR REGIMENT BRANDENBURG", F.BR.:19945

1469. FRANJA BANAT, PRIPADNIK NEMAČKE SD POLICIJE U PRIŠTINI,BIVŠI STUDENT, F.BR.:12153, DOS.BR.:3113, FOLKSDOJČER

1470. FRANZEN LUKAS STRAŽAR DRŽAVNE STRAŽE U PETROVGRADU, F.BR.:22129, INV.BRIELABORAT "MASOVNA UBISTVA" AK ZA BANAT

1471. FRAS MIHAEL MARIOLANA, NEMAČKI PODOFICIR U ROGAŠKOJ SLATINI, F.BR.:15397, DOS.BR.:3730, FOLKSDOJČER

1472. FRAUENHOFER JOHANN BOČAR, NEMAČKI POLICIJSKI KOMESAR U BOČARU, F.BR.:12987, INV.BR.:ELABORAT "SISTEMATSKI TEROR" AK ZA BANAT, FOLKSDOJČER

1473. FRAUENHOFFER SS POTPUKOVNIK 7.LOVAČKOG BATALJONA DIVIZIJE "PRINC EUGEN", F.BR.:17276

1474. FRAUENHOFFER POLICIJSKI AGENTU PANČEVU, F.BR.:17971, INV.BR.:ELABORAT "DEPORTACIJA" AK ZA BAČKU I BARANJU

1475. FRAUENHOFFER JOSEF NEMAČKI POLICAJAC, F.BR.:22240, INV.BR.:ELABORAT "MASOVNA UBISTVA AK ZA BANAT

1476. FREDOR FRITZ BERLIN, GESTAPOVAC U RADOVLJICI, F.BR.:19946, DOS.BR.:3765

1477. FREHRJOSEF ČLAN "DEUTSCHE MANNSCHAFT"-a, F.BR.:12478, INV.BR.:ELABORATI_ "SISTEMATSKI TEROR" I "MASOVNI ZLOČIN" AK ZA BANAT, FOLKSDOJCEK

1478. FREIGATDR. ŠEF GESTAPO-a U SPLITU, F.BR.:5253, DOS.BR.:2896

1479. FREIHERR von ANDRIAN PUKOVNIK,KOMANDANT NEMAČKE OBLASNE KOMANDE U BJELOVARU, F.BR.:9341,DOS.BR.:3062

1480. FREINER DR. POMOĆNIK ŠEFA CIVILNE UPRAVE ZA DONJU STAJERSKU, F.BR.^a, DOS.BR.:3143,3689 v ?50

1481. FREISDORF ALBERT KRIMINALISTIČKI ČINOVNIK GESTAPO-a U NIŠU, F.BR.:25239, DOS.BK..^

1482. FREISINGER KOMANDIR POLICIJSKE STANICE U VELENJU, F.BR.:11736, DOS.BR.:3W

1483. FREITAG PORUČNIK,ŠEF GESTAPO-a U LESKOVCU, F.BR.:22363, OOS.BR.:3866

1484. FREITAG JAKOB GESTAPOVAC, F.BR.:25250, DOS.BR:DOKAZ KAO KOD ČERNDELJ MARi^

1485. **FRERICHS** SS PODOFICIR U LOGORU "NATZWEIZLER", **F.BR.:23506,** INV.BR.:16575

1486. FRESE MAJOR,KOMANDANT 1.BATALJONA 44.PUKA22.NEMAČKE PEŠADIJSKE DIVIZIJE, **F.BR.:, INV.BR.:22624, DOS.BR.:3936**

1487. **FRESSMANN MARTIN** SS PODOFICIR U KONCENTRACIONOM LOGORU "AUSCHWITZ", **F.BR.:4129, INV.BR.:587,6245,6246,6248,6249,10984,10990,11333,11334, DOS.BR.:3684**

1488. **FREUDENFELDERVIN** SS PRIPADNIK STRAŽE U KONCENTRACIONOM LOGORU "DACHAU", **F.BR.-.4452, INV.BR.:10984**

1489. **FREUERN.** NEMAČKI ZLOČINAC, **F.BR.:18548, DOS.BR.**:1814

,490 **FREUND ANTON** **STETTBACH,** KOMANDIR POLICIJE U BESNICI, **F.BR.:19947, DOS.BR.**:2548

,491. FREY HANS PODOFICIR DRŽAVNE BEZBEDNOSTI U ČAČKU, **F.BR.:4319, DOS.BR.**:1398

1492. FRIC AGENT GESTAPO-a U BEOGRADU, **F.BR.:24155, DOS.BR.**:4577

1493. **FRIC FRANJA** **RUMA,** POLICAJAC U RUMI, **F.BR.:16467, INV.BR.**:ELABORAT "AKCIJA VIKTORA TOMIĆA I POKRETNI PREKI SUD U SREMU" AK ZA SREM, **FOLKSDOJČER**

1494. **FRIC MARTIN** GESTAPOVAC, **F.BR.:22496, INV.BR.**:ELABORAT "POVLAČENJE" AK ZA BANAT

1495. **FRIC N.** GESTAPOVAC U LOZNICI, **F.BR.:25276, DOS.BR.**:5245

1496. **FRICH OTTO** ESESOVAC U LOGORU "BEISFJORD'-NORVEŠKA, **F.BR.:13308, INV.BR.:14544,14546,14548,14550,14551,14553**

1497. **FRICK** ŠEF NEMAČKE POLICIJE U SARAJEVU, **F.BR.:13498, DOS.BR.**:3178

1498. **FRICKE** POTPUKOVNIK,KOMANDANT MESTA U ČAČKU, **F.BR.:4520, DOS.BR.**:1457

1499. **FRICKE** SS PODOFICIR,ČINOVNIK 4.0DELJENJA KOMANDE SIPO I SD U MARIBORU, **F.BR.-.11846, DOS.BR.:3143**

1500. **FRIDL IVAN** ' NEMAČKI ZLOČINAC,ČLAN KULTURBUNDA,STOLAR, **F.BR.:15401, DOS.BR.**:2081

1501. **FRIDOLIN** KAPO U KONCENTRACIONOM LOGORU "MAUTHAUSEN", **F.BR.:7534, INV.BR.**:12311,12330

1502. **FRIDRICH JOHANN** STRAŽAR DRŽAVNE STRAŽE U PETROVGRADU, **F.BR.:22128, INV.BR.**:ELABORAT "MASOVNA UBISTVA" AK ZA BANAT

1503. **FRIDRICH N.** LOGORSKI STRAŽAR RADNOG LOGORA U BAČKOM BRESTOVCU, **F.BR.:16221, INV.BR.**:ELABORAT "KONCENTRACIONI I RADNI LOGORI" AK ZA BANAT

1504. **FRIEBER** GENERAL-POTPUKOVNIK,KOMANDANT 22.NEMAČKE PEŠADIJSKE DIVIZIJE, **F.BR.:22611, DOS.BR.**:3936

1505. **FRIEDLI.** PODOFICIR U KOMPANIJI "HEUPTMANN", **F.BR.:15403, DOS.BR.**:3730

1506. **FRIEDRICH** **BERLIN,** KOMANDANT BANJIČKOG LOGORA, **F.BR.:983, INV.BR.**:284-**301,352-354,410,1145-1164**

1507. **FRIEDRICH** SS PODOFICIR,ČINOVNIK 4.0DELJENJA KOMANDE SIPO I SD U MARIBORU, **F.BR.:11847, DOS.BR.**:3143

1508. **FRIEDRICH** ŠEF G.F.P.GRUPE **20** NA DEDINJU U BEOGRADU, F.BR.:24165

1509. **FRIEDRICH DR.** PORUČNIK KOMANDE MESTA U ARANĐELOVCU, F.BR.:2716, **INV.BR.:3205-3209, DOS.BR.:** 1410,1446

1510. **FRIEDRICHS** KAPETAN,KOMANDANT2.BATALJONA334.PUKA 181 .PEŠADIJSKE DIVIZIJE, **F.BR.:25429, DOS.BR.**:5420

1511. **FRIEDRICHSEN** ČINOVNIK 4.0DELJENJA KOMANDE SIPO I SD U MARIBORU, **F.BR.:11848, DOS.BR.**:3143

1 ⅓C

1512. **PRLEDT HANS** **BERLIN,** SS PODOFICIR,ŠEF GESTAPO-a U ŠKOFJOJ LOKI, **F.BR.:19948, DOS.BR.**:436

1513. **FRIES JAKOB** SS PODOFICIR U KONCENTRACIONOM LOGORU "AUSCHWITZ", **F.BR.:4124, INV.BR.**:5487,6245,6246,6248,6249,10984,10990,11333,11334, **DOS.BR.**:3684

1514. **FRIGER** KAPETAN 738.PUKA118.NEMAČKE ALPSKE DIVIZIJE, **F.BR.:1959, INV.BR.:5559,16023,16132**

1515. FRIGGE — PUKOVNIK,KOMANDANT MESTA U ČAČKU, F.BR.:735, INV.BR.:2936-2939,2955

1516. FRIMMERMANN — KOMANDANT NEMAČKE ZAŠTITNE POLICIJE U LJUTOMERU, F.BR -lonr« DOS.BR.:2365,3247,3276 " 50,

1517. FRINTA — ČLAN NEMAČKE TAJNE POLICIJE, F.BR.:21431, DOS.BR.:3810

1518. FRISCHE — GRAĐEVINSKI UPRAVNIK U KONCENTRACIONOM LOGORU "NEUENGAMm F.BR.:2654, INV.BR.:5487,6245,6246,6248,6249,10984,10990 11333 E,

1519. FRISCHLING — NEMAČKI PUKOVNIK U CRNOJ GORI, F.BR.:527, INV.BR.:219 '

1520. FRISERKN. — VOĐA LOGORSKOG BLOKA U LOGORU "MAUTHAUSEN", F.BR.:23038 DOS.BR.;3933

1521. FRITSCHDR. — POMOĆNIK ŠEFA CIVILNE UPRAVE ZA DONJU ŠTAJERSKU, F BR -14660 DOS.BR..-3143,3689

1522. FRITSCHEN. — NAREDNIK GESTAPO-a U BEOGRADU, F.BR.:16223, INV.BR.-ELABORAT "KONCENTRACIONI I RADNI LOGORI" AK ZA BANAT

1523. FRITZ — GESTAPOVAC IZ SLOVENJGRADECA, F.BR.:7094, DOS.BR.:364 3143

1524. FRITZ — SS NAREDNIK U ZAROBLJENIČKOM LOGORU NA SEVERU NORVEŠKE F.BR.:12856, INV.BR.:12930,14540,14542,14548,14631

1525. FRITZ FRANZI — ORGANIZATOR I POMAGAČ U IZVRŠENJU ZLOČINA U TRBOVUU, F.BR..-24151, DOS.BR.-DOKAZ UZ ODLUKU SCH1LCHER RUDOLFA

1526. FRITZ HENRICH — ČALMA, NEMAČKI ZLOČINAC, F.BR.:16468, INV.BR:ELABORAT "AKCIJA VIKTORA TOMIĆA I POKRETNI PREKI SUD U SREMU" AK ZA SREM, FOLKSDOJČER

1527. FRITZ N. — LOGORSKI STRAŽAR RADNOG LOGORA U ČOKI, F.BR.:16222, INV.BR.:ELABORAT "KONCENTRACIONI I RADNI LOGORI" AK ZA BANAT

1528. FRITZ N. — KOMANDANT OKLOPNE JEDINICE, F.BR.:15404, DOS.BR.:3725

1529. FRITZBERGDR. AH — VLADIN SAVETNIK ZA DONJU ŠTAJERSKU, F.BR.:14661, DOS.BR:3143,3689

1530. FRIWALD NIKOLAUS — NEMAČKI POLICAJAC U PETROVGRADU, F.BR.-.22239, INV.BR:ELABORAT "MASOVNA UBISTVA" AK ZA BANAT

1531. FRIZ JOSEF — STRAŽAR DRŽAVNE STRAŽE U PETROVGRADU, F.BR.:22127, INV.BR.:ELABORAT "MASOVNA UBISTVA" AK ZA BANAT

1532. FRNAKL FERDINAND — MARIBOR, VODEĆI FUNKCIONER CIVILNE UPRAVE ZA DONJU ŠTAJERSKU, F.BR.-.14655, DOS.BR.:3690, FOLKSDOJČER

1533. FROECKLICH — POMOĆNIK NEMAČKOG KOMANDANTA MESTA U TIVTU, F.BR.:23591, DOS.BR.:4242

1534. FROEHLICH — MAJOR,KOMANDANT MESTA U LAPOVU, F.BR.:25732, DOS.BR.:5464

1535. FROEHLICH ARNO — CHEMMTZ, NAREDNIK POLICIJE U BRANDENBURGU, F.BR.:19949, DOS.BR.:3775

1536. FROEHLICH N. — KOMANDANT KOZAČKIH ODREDA U NEMAČKOJ VOJSCI, F.BR.:9342, DOS.BR.:3062

1537. FROELICH BEATE — B.LUKA, SEKRETARICA GESTAPO-a NA BLEDU, F.BR.:19950, DOS.BR.-DOKAZ KAO KOD REISNERA

1538. FROM — ŠEF NEMAČKE POLICIJE U SARAJEVU, F.BR.:13499, DOS.BR.:3178

1539. FROMANN JOSEF — DRAGUTINOVO, ČLAN "DEUTSCHE MANNSCHAFT"-a, F.BR.:1247J, INV.BR.-ELABORATI "SISTEMATSKI TEROR" I "MASOVNI ZLOČIN" AK & BANAT, FOLKSDOJČER |F

1540. FRONGER JOHANN — KAPLAR 6.ČETE 2.BATALJONA 893.PEŠADIJSKOG PUKA 264.DIVIZUt, F.BR.-.19727, DOS.BR.:5033 ,ae

1541. FROTSCHER — PRIPADNIK 12.ČETE SS POLICIJSKOG PUKA "TODT" U MESTU POLJ^, F.BR..-19951, DOS.BR..-3765

1542. FRULLNERHANS — PRIPADNIK POLICIJSKE STANICE PRAPROTNO KOD ŠKOFJE LOKE, F.BR.:19952, DOS.BR.:3780

1543.	FUCHS	NAREDNIKU 118.NEMAČKOJ ALPSKOJ DIVIZIJI, F.BR.:1964, 1NV.BR.:5559,16023,16132
1544.	FUCHS	KAPETAN,AĐUTANT BLOK-OFICIRA U ZAROBLJENIČKOM LOGORU "OFLAG XIII-B" U NIRNBERGU IHAMELBURGU, F.BR.:3544, INV.BR.:5589,5592,6190-6194,6196, DOS.BR.:1202
,545.	FUCHS	PRIPADNIK GESTAPO-a U MARIBORU, F.BR.:4021, INV.BR.:10975,1097, DOS.BR.:3143,2163
1546.	FUCHS	ČLAN SS EKIPE U LOGORU "NATZWEIZLER", F.BR.:23502, INV.BR.-.16575
1547.	**FUCHS** ANTON	NEMAČKI POLICAJAC U BOČARU, F.BR.:12476, INV.BR.;ELABORATI "SISTEMATSKI TEROR" I "MASOVNI ZLOČIN" AK ZA BANAT, FOLKSDOJČER
1548.	FUCHS AUGUST	TUMAČ 4.A ODELJENJA PRI KOMANDI SIPO I SD U MARIBORU, F.BR.:14734, DOS.BR.:3143, FOLKSDOJČER
1549.	FUCHS DR.	SS MAJOR,ŠEF GESTAPO-a U BEOGRADU, F.BR.:966, INV.BR.:284-301,352-354,410,1145-1164,2597, DOS.BR.:3196
1550.	FUCHS JANI	ČLAN KULTURBUNDA I MESNI POLICAJAC U BEŽANIJI, F.BR.:22497, INV.BR.-EUBORAT "POČETAK OKUPACIJE I STVARANJE NDH" AK ZA SREM, FOLKSDOJČER
1551.	FUCHS PETER	ŠARLEVIL, NEMAČKI POLICAJAC, F.BR.:12475, INV.BR.:ELABORATI "SISTEMATSKI TEROR" I "MASOVNI ZLOČIN" AK ZA BANAT, FOLKSDOJČER
1552.	FUDERER GIULA	SUBOTICA, NEMAČKI ZLOČINAC,KONDUKTER TRAMVAJA, F.BR.:7981, INV.BR.:ELABORAT "ULAZAK" AK ZA BAČKU I BARANJU, FOLKSDOJČER
1553.	FUEHRER ERNEST	SOLINGEN, POTPORUČNIK NEMAČKE ZAŠTITNE POLICIJE U GORNJOJ RADGONI, F.BR.:10825, DOS.BR.:2159
1554.	FUEHRER HERMANN	POTPORUČNIK,KOMANDIR VODA U MESTU PAK,ČLAN SA I NSDAP, F.BR.:14221, INV.BR.:15747-15797
1555.	FUEHRING	NEMAČKI POLICAJAC U PODNARTU, F.BR.:19953, DOS.BR.:1083
1556.	FUELLBECK	PORUČNIK SS 25.POLICIJSKOG PUKA VOJNE POŠTE BR.38608, F.BR.:14288, DOS.BR.:2204,2381
1557.	FUERLINGER JOSEPH	DUNAJ, NATPORUČNIK NEMAČKE JEDINICE U PREŠNICI, F.BR.:17280, DOS.BR.:3749
1558.	FUERST ERNST	NEMAČKI ZLOČINAC U HERFORDU, F.BR.:15408, DOS.BR.:3716
1559.	FUERST VIKTOR	RUMA, UPRAVITELJ MESTA, F.BR.:16759, INV.BR.:ELABORAT "AKCIJA VIKTORA TOMIĆA I POKRETNI PREKI SUD U SREMU" AK ZA SREM, FOLKSDOJČER
1560.	FUHRBACH N.	POTPUKOVNIK NEMAČKE VOJSKE U AJDOVŠČINI, F.BR.:24519, *DOS.BR.:DOKAZ KAO KOD BERGERA*
1561	**FUICHT HERMANN**	NAREDNIK U MEŽICAMA, F.BR.:15409, DOS.BR.:3727
1562	**FUKS JAKOB**	KULPIN, NEMAČKI ZLOČINAC,LEKAR, F.BR.:11170, INV.BR.:ELABORAT "PRINUDNI RAD" AK ZA BAČKU I BARANJU, FOLKSDOJČER
1563	**FULLORENC**	BUKIN, PREDSEDNIK "KULTURBUNDA" U BUKINU, F.BR.:8665, INV.BR.:ELABORAT "ULAZAK" AK ZA BAČKU I BARANJU, FOLKSDOJČER
1564	**FULSTEIN**	GENERALMAJOR,KOMANDANT 36.NEMAČKE BRANDERBURŠKE DIVIZIJE, F.BR.:13495, DOS.BR.:3091
1565	**FUNCKE**	MAJOR,AĐUTANT GENERALA SCHTAL-A,KOMANDANTA 717.NEMAČKE PEŠADIJSKE DIVIZIJE, F.BR.:6600, DOS.BR.:2963,3067,3196,3664
1566	**FUNKN.**	POTPUKOVNIK,KOMANDANT 21.BATALJONA U HRVATSKOJ, F.BR.:24001, DOS.BR.:4621
1567	**FUSLER**	KOMANDANT BATALJONA 273.NEMAČKE PEŠADIJSKE DIVIZIJE U BUZETU, F.BR.:9936, DOS.BR.:3089
1568	**FUTSCHER REINER**	KOMANDIR VODA U MESTU VOJNIK, F.BR.:14222, !NV.BR.:14334-14342
1569	**FIJX ERNEST**	SRESKI NAČELNIK U KOVINU, F.BR.-20640, INV.BR.:ELABORAT "KONCENTRACIONI I RADNI LOGORI" AK ZA BANAT

1570. FUX ROMAN — ČLAN POLITIČKO-KAZNENOG SENATA KORUŠKE I KRANJSKE, F BR •laoc DOS.BR.:DOKAZ KAO KOD MESSINERA " 5s . I

1571. GABERSEK FRIDERIK — SLOVENJGRADEC, ČLAN GESTAPO-a U SLOVENJGRADECU F BR -u^ DOS.BR..-3143, FOLKSDOJČER ' ' 73

1572. GABRIELE — VIŠI PORUČNIK,KOMANDANT 2.ČETE 1.BATALJONA 27.PUKA 13 SS "HANDŽAR" DIVIZIJE, F.BR.:25633, DOS.BR.:5540

1573. GABRISCH — SS KAPETAN GESTAPO-a U MARIBORU, F.BR.:1418, INV.BR 10975 mene DOS.BR.:3143 ' W 6 '

1574. GAEBEL — MAJOR,POMOČNIK NEMAČKOG OBLASNOG KOMANDANTA U LESKOVO F.BR.:12164, DOS.BR.:3116 '

1575. GAERTNER JOZEF — NEMAČKI ZLOČINAC,ČLAN KULTURBUNDA, F.BR.:25949, DOS BR 'D0KA7I, ODLUCI, FOLKSDOJČER " U

1576. GAHRBANT — ŠEF 4.15.0DELJENJA B.D.S. U BEOGRADU, F.BR.:25263, DOS.BR '5245

1577. GAJ JOHAN — MARIOLANA, NEMAČKI STRAŽAR U LOGORU U ČOKI, F.BR.:10799 INV.BR.:ELABORAT "SISTEMATSKI TEROR" AK ZA BANAT, FOLKSDOJČER

1578. GAJERĐORĐE — NOVI SAD, PRIPADNIK SS JEDINICA,TRGOVAČKI POMOČNIK, F BR '25333 DOS.BR.:5366, FOLKSDOJČER

1579. GAJER KARL — ZUBOTEHNIČAR IZ NOVOG SADA, F.BR.:5011, INV.BRrELABORAT "RACIJA" AKZA BAČKU I BARANJU

1580. GALER JOZEF — ALATNIČAR VOJNO-TEHNIČKOG ZAVODA,DOBROVOLJAC NEMAČKOG KORPUSA "VOLKSGENOSSENEN" U KRAGUJEVCU, F.BR.:7245, INV.BR.:12787, FOLKSDOJČER

1581. GALIC IVAN — NEMAČKI VOJNIK SS TRUPA,ČLAN KULTURBUNDA, F.BR.:22146, INV.BR.:ELABORAT "AKCIJA VIKTORA I POKRETNI PREKI SUD U SREMU" AK ZA SREM

1582. GALIP — LAĆARAK, POLICAJAC I RADNIK, F.BR.:16684, INV.BR.:ELABORAT "AKCIJA VIKTORA TOMIĆA I POKRETNI PREKI SUD U SREMU" AK ZA SREM, FOLKSDOJČER

1583. GALLO ANTUN — ČLAN KULTURBUNDA U ILOKU,OBUĆAR, F.BR.:24353, DOS.BR.:VIDI F.BR.24338, FOLKSDOJČER

1584. GAM — NEMAČKI VOJNIK U NOVOJ GRADIŠKI, F.BR.:21430, DOS.BR.:3808

1585. GANSER WILHELM — NAMESNIK KOMANDANTA U ŽIROVNICI, F.BR.:20009, DOS.BR.:2539,2573-2575,9535

1586. GANTALER ERNEST — NEMAČKI ZLOČINAC,GOSTIONIČAR U LEŠKOM, F.BR.:15413, DOS.BR.2191

1587. GANZ — SS KAPETAN U KONCENTRACIONOM LOGORU "MAUTHAUSEN" I NJEGOVOJ ISPOSTAVI "EBENSE", F.BR.:7404, INV.BR.:12308,12309

1588. GAPPMAYER — NEMAČKI POLICAJAC U ŠENČURU, F.BR.:19983, DOS.BR.:2568,2569 _

1589. GAREIS — GENERAL-POTPUKOVNIK,KOMANDANT 264.NEMAĆKE DIVIZIJE U DRNIŠU, F.BR.:5871, DOS.BR.:2425,039,3132

1590. GAREIS — NEMAČKI ZLOČINAC, F.BR.:25483

1591. GARHOFER — KOMANDIR ČETE 1 .BATALJONA 749.PUKA 717.NEMAČKE DIVIZIJE U KRALJEVU, F.BR.:9317, DOS.BR.:3053

1592. GARNITSCHNIG SIEGFRIED — SIRNITZ, NEMAČKI POLICAJAC U BOHINJSKIM BISTRICAMA, F.BR.:20008, DOS.BR.:DOKAZ KAO KOD KAISERA

1593. GARTLER JOSIP — UPRAVNIK ŠKOLE U GORNJEM GRADU,POSEDNIK, F.BR.:19971, DOS.BR.:DOKAZ KAO KOD LIKOVETZA a T

1594. GARTNER PAUL — JABUKA, STRAŽAR DRŽAVNE STRAŽE, F.BR.:20540, INV.BR.:ELABUHM "MASOVNA UBISTVA" AK ZA BANAT, FOLKSDOJČER „cnrü&&

1595. GAS LUDWIK — RADNIK LIVNICE U MUTI, F.BR.:14736, DOS.BR.:2356,2360, FOLK5W"

1596. GASER HEINZ — KAPETAN POLICIJE U LITIJI, F.BR.:19963, DOS.BR.:DOKAZ KAO KOL) SERLACHA

	GASNER HERMAN	GRAC, VOĐA NEMAČKIH FASISTA I CLAN NSDAP OD MAJA 1941 .DO KRAJA OKUPACIJE U MESTU SV.MARJETE KOD PTUJA, F.BR.:14354, DOS.BR.:DOKAZ KAO KOD SCHMIDT OTONA
1598.	**GASPAR FRANCA**	ČESTEREG, PREDSEDNIK OPŠTINE U ČESTEREGU, F.BR.:11537, INV.BR.:ELABORAT "SISTEMATSKI TEROR" AK ZA BANAT, FOLKSDOJČER
1599.	GASPARITSCH RICHARD	DOBROVOLJAC NEMAČKOG KORPUSA "VOLKSGENOSSENEN" U KRAGUJEVCU, F.BR.:7220, INV.BR.:12787, FOLKSDOJČER
1600.	GASPERS HERMANN	KAPETAN 8SS POLICIJSKOG GRENADIRSKOG PUKA, F.BR.:25198, DOS.BR.:5251
1601.	GASSER HERBERT	OBLASNI VOĐA NSDAP-a U RADOVLJICI, F.BR.:20010, DOS.BR.:DOKAZ KAO KOD VOLKENBERNA
1602.	GASSER LEOPOLD	GESTAPOVAC NA BLEDU, F.BR.:19962, DOS.BR.:3077,3658
1603.	GASSNER	PRIPADNIK 12.ČETE SS POLICIJSKOG PUKA "TODT" U MESTU POLJČE, F.BR.:19994, DOS.BR.:3765
1604.	GASTEIGER FERDINAND	OSIJEK, ČLAN I BELEŽNIK DRŽAVNOG SABORA NDH U ZAGREBU, F.BR.:16638, INV.BR.:ELABORAT "AKCIJA VIKTORA TOMIĆA I POKRETNI PREKI SUD U SREMU" AK ZA SREM, FOLKSDOJČER
1605.	GASTINSCHEK	ŠEF NEMAČKE PRIVREDNE POLICIJE U BEOGRADU, F.BR.:22004, DOS.BR.:3882
1606.	GATRINGER RUDI	VIŠI PODOFICIR SS POLICIJSKOG PUKA U AJDOVŠČINI, F.BR.:17282, DOS.BR.:3213
1607.	GATTHART DR.HERMANN	MINISTARSKI SAVETNIK U SLUŽBI NEMAČKE PRIVREDE G.B.W., F.BR.:24320, INV.BR.:5238,13273,15045,16587
1608.	GATTI	VOĐA NEMAČKE JEDINICE U SENOVCU, F.BR.:15415, DOS.BR.:2350
1609.	GAUBATE JOHANN	MIRAMORAK, STRAŽAR DRŽAVNE STRAŽE, F.BR.:16169, INV.BR.:ELABORAT "KONCENTRACIONI I RADNI UGORI" AK ZA BANAT, FOLKSDOJČER
1610.	GAUBATZ PETER	PRIPADNIK SS DIVIZIJE "PRINC EUGEN", F.BR.:10273, INV.BR.:224,340,1672, FOLKSDOJČER
1611.	GAUGES NIKOLAUS	ČLAN KULTURBUNDA I PREDSEDNIK OPŠTINE U ERDEVIKU, F.BR.:22498, INV.BR.:ELABORAT "POČETAK OKUPACIJE I STVARANJE NDH" AK ZA SREM, FOLKSDOJČER
1612.	GAUL BOGDAN	PADEJ, NEMAČKI POLICIJSKI NAREDNIK, F.BR.:16170, INV.BR.:ELABORAT "KONCENTRACIONI I RADNI LOGORI" AK ZA BANAT, FOLKSDOJČER
1613.	GAUL NIKOLAUS	NAREDNIK NEMAČKE STRAŽE U LOGORU U PETROVGRADU, F.BR.:10800, INV.BR.:ELABORAT "SISTEMATSKI TEROR" AK ZA BANAT, FOLKSDOJČER
1614.	GAUL SEPP JOSEF	INDIJA, PODOFICIR GESTAPO-a I SD POLICIJE U PETROVGRADU, F.BR.:20554, INV.BR.:ELABORAT "MASOVNA UBISTVA" AK ZA BANAT, FOLKSDOJČER
1615.	GAUS SEPP	NEMAČKA ILI RUMUNIJA, ESESOVAC U LOGORU, F.BR.:17997, INV.BR.:ELABORAT "KONCENTRACIONI I RADNI LOGORI" AK ZA BANAT
1616.	GAUSS	SS PORUČNIK,ŠEF U ŠTABU DRŽAVNOG KOMESARIJATA ZA JAČANJE NEMAČKE NACIJE, F.BR.:14612, DOS.BR.:3689
1617.	GAUWEILER WILLI	NA SLUŽBI U KONCENTRACIONOM LOGORU "AUSCHWITZ", F.BR.:4166, INV.BR.:5487,6245,6246,4268,6249,10984,10990,11333,11334, DOS.BR.:3684
1618.	GAZAJ N.	ŠUPUAJA, POLICIJSKI LOGORSKI STRAŽAR, F.BR.:16168, INV.BR.:ELABORAT "KONCENTRACIONI I RADNI LOGORI" AK ZA BANAT, FOLKSDOJČER
1619.	GEBAUER ARTHUR	KOTARSKI PREDSTOJNIK U RUMI, F.BR.:24351, DOS.BR.:VIDI F.BR.24338, FOLKSDOJČER
1620.	GEBAUER ERICH	HARTBERG, VOĐA NEMAČKIH FAŠISTA U SLOVENSKIM BISTRICAMA,UČITELJ, **F.BR.:14353, DOS.BR.**:DOKAZI KAO KOD SCHMIDT OTONA

1621. GEBAUERN.	GLAVNI NAREDNIK ŽELEZNICE, F.BR.:22499, INV.BR:ELABORAT "Pnrr OKUPACIJE I STVARANJE NDH" AK ZA SREM, FOLKSDOJČER AK
1622. GEBERT DR.	SS POTPORUČNIK,ZAMENIK ŠEFA PLANSKOG ODELJENJA DRŽAVNnr-KOMESARIJATA ZA JAČANJE NEMAČKE NACIJE, F BR -14550 DOS RD
1623. GEBHARD	SS KAPETAN,KOMANDANT BATALJONA U KONCENTRACIONOM LOrnm689 »AUSCHWITZ", F.BR.:4055, UKU INV.BR.:5487,6245,6246,6248,6249,10984,10990,11333,11334 DOS BR
1624. GEBHARDT MICKAEL	PRIPADNIK SS DIVIZIJE "PRINC EUGEN", F.BR.:22006 DOS BR -3894 FOLKSDOJČER " '
1625. GEIER	MAJOR,KOMANDANT ZAROBLJENIČKOG LOGORA "STALAG VI-C" U BATHORNU, F.BR.:7288, INV.BR.:12784
1626. GEIER ROBERT	PODOFICIR NEMAČKE POLICIJE IZ KATARINE, F.BR.:11534, INV.BR:ELABORAT "SISTEMATSKI TEROR" AK ZA BANAT, FOLKSDOJČER
1627. GEIGER	MAJOR U ŠTABU NEMAČKOG VOJNOG ZAPOVEDNIKA ZA SRBIJU F.BR.:1098, INV.BR.:3210-3235
1628. GEILENKIRCHEN HANS	OBERHAUSEN, GESTAPOVAC U RADOVLJICI, F.BR.:20000, DOS BR -3765
1629. GEISER NIKOLAUS	KATARINA, NEMAČKI POLICIJSKI PODOFICIR IZ KATARINE,' F.BR-11535 INV.BR:ELABORAT "SISTEMATSKI TEROR" AK ZA BANAT, FOLKSDOJČER
1630. GEISLER	KAPETAN,NEMAČKI KOMANDANT MESTA U SINJU, F.BR.:5708, INV.BR -2774
1631. GEISO (PHEISO) von	MAJOR,NEMAČKI OBLASNI KOMANDANT U UŽICU, F.BR.:12000/d, DOS.BR.:3661, VIDI F.BR.3813
1632. GEISS	VELIKA KIKINDA, PODNAREDNIK NEMAČKE POLICIJE, F.BR.:11536, FOLKSDOJČER
1633. GEISSER KARL	PUKOVNIK NEMAČKE ZAŠTITNE POLICIJE U HRVATSKOJ, F.BR:25185, DOS.BR.:5230
1634. GEISSERT	KAPETAN,KOMANDANT 3.ČETE NEMAČKE SS "VRAŽJE" DIVIZIJE, F.BR.:25357, DOS.BR.:5397
1635. GEISSINGER DR.	PREDSEDAVAJUĆI RATNOG SUDA PRI VOJNOJ KOMANDI ZA CRNU GORU, F.BR.:23113, DOS.BR.:3093
1636. GEIST	SS PODOFICIR U KONCENTRACIONOM LOGORU "DACHAU", F.BR.:4451, INV.BR.:10984
1637. GEISTNER REISMUN	SS PODOFICIR U LOGORU "OZEN"-NORVEŠKA, F.BR.:13263, I NV.BR.: 14538,14540,14541,14546,14548,14547,14550,14551
1638. GEISWEIDT KARL	SS PODOFICIR U KONCENTRACIONOM LOGORU "MAUTHAUSEN", F.BR.:7494, INV.BR.:12311,12314,12335
1639. GEKEL	GENERAL,KOMANDANT LOGORA "OFLAG XIII-B" KOD NIRNBERGAI HAMELBURGA, F.BR.:3542, INV.BR.:5589,5592,6190-6194,6196, DOS.BR.:1202
1640. GELDBACH ARTHUR	HINDENBURG-NEMAČKA, PRIPADNIK NEMAČKE ZAŠTITNE POLICIJE U GORNJOJ RADGONI, F.BR.:10828, DOS.BR.:2179
1641. GELDERMAN	SUDIJA NEMAČKOG RATNOG SUDA U ZAGREBU, **F.BR.:3659,** DOS.BR.:1221,2409 . ,
1642. GELER JOHANNES	PODOFICIR NEMAČKE TAJNE POLICIJE U NOVOM BEČEJU, **F.BR.:205W,** INV.BR.:ELABORAT "MASOVNA UBISTVA" AK ZA BANAT .
1643. GELL von	MAJOR,KOMANDANT GARNIZONA NA UBU I KOMANDANT NEMAČKU" KAZNENOG ODREDA U SASTAVU 125.NEMAČKE DIVIZIJE, **F.BR.:380i,** DOS.BR.:**1269,3058** . rDn.o1429,
1644. GEMEINART MAX	SS PORUČNIK U LOGORU "KARASJOK"-SEVERNA NORVEŠKA, F.BH.< **INV**.BR.:**14546,14548,14631** ng
1645. GEMER	KOMANDANT MESTA U ARANĐELOVCU, F.BR.:2715, **INV**.BR.:**320i-J^** · DOS.BR.:**1410,1446**

1646. GEMM GENERALŠTABNI MAJOR,NAČELNIK STABA NEMACKE VOJSKE NA KOZARI, F.BR.:10316, DOS.BR.:3096,3128

1647 GENBERGEN KAPETAN,ŠEF ABWHERA U LOGORU "STALAG VI-C" U BATHORNU, F.BR.:7295, INV.BR.:12784

1648 GENEL KAPETAN,KOMANDANT 37.DOPUNSKOG PUKA 118.LOVAČKE DIVIZIJE U ČAPLJINI, F.BR..-21405, DOS.BR.:3852

1649 GENTSCHER SS PODOFICIR U LOGORU "OZEN'-NORVEŠKA, F.BR.:13264, INV.BR. **:14538,14540,14546,14547,14548,14550,14549**

1650 GEPERT ALOJZ DUNAJ, VOĐA FAŠISTA,ČLAN NSDAP I ŠEF ŽELEZNIČKE STANICE U SEVNICI, F.BR.:14352, DOS.BR.:DOKAZ KAO KOD SCHMIDT OTONA

1651 GEPERT N. BRESLOVA, ŠEF STANICE NA BLEDU, F.BR.:18754, DOS.BR.:193,220,309

GEPHARDT **MATIJAS** PANČEVO, LOGORSKI STRAŽAR, F.BR.:17944, INV.BR.:ELABORAT "KONCENTRACIONI I RADNI LOGORI" AK ZA BANAT, FOLKSDOJČER

1652 GEPHORT MAC KRALJEVIĆEVO, GESTAPOVAC U MRAMORKU, F.BR.:20551, INV.BR.;ELABORAT "MASOVNA UBISTVA" AK ZA BANAT, FOLKSDOJČER

1653 GEPRAT PODOFICIR I AGENT GESTAPO-a U BEOGRADU, F.BR.:21428, DOS.BR.:3177

1654 GERBER FILIP . NOVI VRBAS, OPŠTINSKI BELEŽNIK U ŠAJKAŠU,NEMAČKI ZLOČINAC, F.BR.:10373, INV.BR.:ELABORAT "PRINUDNI RAD" AK ZA BAČKU I BARANJU, FOLKSDOJČER

1655

1656. GERBER JULIUS NEMAČKI POLICAJAC, F.BR.:20017, DOS.BR.:! 174,1175,1177

1657. GERBISLANDER **ERNA** ESSEN, SEKRETARICA GESTAPO-a NA BLEDU, F.BR.:20015, DOS.BR.:DOKAZ KAO KOD REINERA

1658. GERDLJOSIF POT.SV.NIKOU, NEMAČKI POLICAJAC IZ POT.SV.NIKOLE, F.BR.:11540, INV.BR.:ELABORAT "SISTEMATSKI TEROR" AK ZA BANAT, FOLKSDOJČER

1659. GEREKLE KRIŠTOF REN, KOMANDIR VODA U MESTU BIROLJSKO.ČLAN NSDAP,SA I SS, F.BR.:14223, INV.BR.:15747-15797

1660. GERHARD BOERUER PRIPADNIK NEMAČKE POLICIJE, F.BR.:23368, DOS.BR.:4212

1661. GERHARD PAUL POTPORUČNIK NEMAČKE POLICIJE U KRAGUJEVCU, F.BR.:13879, INV.BR.:15073

1662. GERHUS SS PODOFICIR,ČINOVNIK 4.0DELJENJA KOMANDE SIPO I SD U MARIBORU, F.BR.:11849, DOS.BR.:3143

1663. GERING EMIL f NEMAČKI POLICAJAC U MESTU SELCE, F.BR.:19984, DOS.BR.:2630

1664 GERLA KURDT < AĐUTANT,PRIPADNIK NEMAČKE SD POLICIJE U BJELOVARU, F.BR.:9338, DOS.BR.:3062

1665. GERLACH SS POTPORUČNIK,ŠEF PROPAGANDNOG ODELJENJA U DRŽAVNOM KOMESARIJATU ZA JAČANJE NEMAČKE NACIJE, F.BR.:14551, DOS.BR.:3689

1666. **GERUCH HEINZ OTTO** ČLAN NSDAP-a,PREDSEDNIK "NEMAČKE TRGOVAČKE KOMORE" U ZAGREBU, F.BR.:21179, DOS.BR.:3843

1667. **GERUCH N.** .NEMAČKI KOMANDANT MESTA U KOČEVJU, F.BR.:25591, DOS.BR.:4709

1668. **GERUCH REINHARD** GOERLITZ, ŠEF GESTAPO-a U LITIJI, F.BR.:20013, DOS.BR.:3770

1669. **GERMERWALTER** KOMANDIR VODA U MESTU SROMLJE I BREŽICAMA, F.BR.:14224, INV.BR.:15747-15797

1670- **GERMUTH FRANC 1** MARENBURG, ČLAN KULTURBUNDA I NSDAP,INDUSTRIJALAC U POLVELKI, F.BR.:14735, DOS.BR.:3693, FOLKSDOJČER

1671 **GEROLD JAKOB** POT.SV.NIKOU, NEMAČKI POLICAJAC, F.BR.:11539, INV.BR.:ELABORAT "SISTEMATSKI TEROR" AK ZA BANAT, FOLKSDOJČER

1672 **GERSTENBERG OTTO** PORUČNIK POD KOMANDOM NATPORUČNIKA WALTER RAIBIA, F.BR.:21382, **DOS.BR.-.3851**

1673 **GERSTHOFER** SS PODOFICIR U KONCENTRACIONOM LOGORU "DACHAU*, F.BR.:4475, INV.BR.:5496,5497,10984,11324-11329

1674 **GERTH** ČINOVNIK 4.0DELJENJA KOMANDE SIPO I SD U MARIBORU, F.BR.:11850, DOS.BR.:3143

1675. GERTNER KAROLY — OPŠTINSKI BELEŽNIK U KRNJAJI,NEMAČKI ZLOCINAC, F.BR.:10375 INV.BR.:ELABORAT "PRINUDNI RAD" AK ZA BAČKU I BARANJU, FOLKSDOJČER

1676. GERWE FRANZ — POTPORUČNIK 13.SS "HANDŽAR" DIVIZIJE, F.BR.:23700, I NV.BR.:12596,13245-13248,16302,16420,16422,16493, DOS.BR.:3091,3126,3138,3694

1677. GESCHLADT KARL — DUNAJ, GESTAPOVAC NA BLEDU, F.BR.:19961, DOS.BR.:3077 3658

1678. GESEVIUS — ČLAN ABWHERA U LOGORU "STALAG III-A",ADVOKAT, F.BR.:13224 DOS.BR.:3120

1679. GESSEL PETER — ČLAN KULTURBUNDA U INDIJI, F.BR.:22500, INV.BR.:ELABORAT "POČETAk OKUPACIJE I STVARANJE NDH" AK ZA SREM, FOLKSDOJČER

1680. GESSONMILLI — VIŠI KAPLAR ZAŠTITNE ČETE 188.LOVAČKE DIVIZIJE, F.BR.:17283 VIDI F.BR.17252

1681. GETZ JAKOB — MOKRIN, PRIPADNIK ORGANIZACIJE "HITLER JUNGEN" IZ MOKRINA F.BR.:11541, INV.BR.:ELABORAT "SISTEMATSKI TEROR" AK ZA BANAT FOLKSDOJČER

1682. GETZ PETER — MOKRIN, POLICIJSKI LOGORSKI STRAŽAR, F.BR.:16171, INV.BR.:ELABORAT "KONCENTRACIONI I RADNI LOGORI" AK ZA BANAT, FOLKSDOJČER

1683. GETZINPER ANTON — HRV.NENZIN, KOMANDIR NEMAČKE STRAŽE U HRV.NENZINU, F.BR.:11542 INV.BR.:ELABORAT "SISTEMATSKI TEROR" AK ZA BANAT, FOLKSDOJČER '

1684. GIEGL FRIEDRICH — DUNAJ, GESTAPOVAC NA BLEDU, F.BR.:19960, DOS.BR.:3077,3658

1685. GIELKE WALTER — SS PORUČNIK,VODA GESTAPO-a U TRBOVLJU, F.BR.:14664, DOS.BR.:3143

1686. GIESA HELMUT — SS POTPORUČNIK U KONCENTRACIONOM LOGORU "AUSCHWITZ", F.BR.:4135, INV.BR.:5487,6245,6246,6248,6249,10984,10990,11333,11334, DOS.BR.:3684

1687. GIESER MATIAS — ČESTEREG, ŠEF "DEUTCHE MANNSCHAFT"-a IZ ČESTEREGA, F.BR.:11533, INV.BR.rELABORAT "SISTEMATSKI TEROR" AK ZA BANAT, FOLKSDOJČER

1688. GIESPRECHT : — KOMANDANT STANOVA 717.NEMAČKE PEŠADIJSKE DIVIZIJE U TOPOLI, F.BR.:6602, DOS.BR.:2963

1689. GIETLER HANS />' — NEMAČKI KRIMINALISTIČKI INSPEKTOR U DORTMUNDU, F.BR.:24111, INV.BR.:16779,16781,16795,16797

1690. GIETZEN JAKOB — PODOFICIR SD POLICIJE U SARAJEVU, F.BR.:25071, DOS.BR.:5141

1691. GILLIUM MATZ — NEMAČKI ELEMIR, POLICIJSKI NAREDNIK IZ NEMAČKOG ELEMIRA, F.BR.:11543, INV.BR.:ELABORAT "SISTEMATSKI TEROR" AK ZA BANAT, FOLKSDOJČER

1692. GILLIUM NIKOLAUS "MIHI[1]" — NEMAČKI ELEMIR, NAREDNIK NEMAČKE POLICIJE, F.BR.:11544, INV.BR.-ELABORAT "SISTEMATSKI TEROR" AK ZA BANAT, FOLKSDOJČER

1693. GILMANN JULIUS — BRAVAR VOJNO-TEHNIČKOG ZAVODA,DOBROVOLJAC NEMAČKOG KORPUSA "VOLKSGENOSSENEN" U KRAGUJEVCU, F.BR.-.7262, INV.BR.M 2787, FOLKSDOJČER

1694. GINTHER PETER — BOČAR, KOMANDIR NEMAČKE POLICIJE U BOČARU, F.BR.:11545, INV.BR.:ELABORAT "SISTEMATSKI TEROR" AK ZA BANAT, FOLKSDOJČER

1695. GION JOZEF — ČLAN KULTURBUNDA I PREDSEDNIK OPŠTINE U PETROVGRADU,TRGOVAO, F.BR.:14013, INV.BR.:ELABORAT "DEPORTACIJA" AK ZA BANAT, FOLKSDOJČER

1696. GIRSTMAJER FRANZ — MARIBOR, VOĐA FAŠISTA U KOŠAKU KOD MARIBORA, F.BR.:14440, DOS.BR.:2075

1697. GITTESN. — POLICIJSKI LOGORSKI STRAŽAR, F.BR.:16172, INV.BR.:ELABORAT "KONCENTRACIONI I RADNI LOGORI" AK ZA BANAT

1698. GLAGOV — PODOFICIR LOGORA "STALAG II-D" I ZAROBLJENIČKE BOLNICE U STARGARDU, F.BR.:8924, DOS.BR.:3053

	GLAGOVŠEK JOSIP	MAJOR,NEMAČKI KOMANDANT MESTA U ĆUPRIJI, **F,BR.:13550, DOS.BR**.:3188
1700.	**GLANE HEINRICH**	PODOFICIR 13.SS "HANDŽAR" DIVIZIJE, **F.BR.:23701, INV.BR**.:12596,13245-13248,16302,16420,16422,16493, **DOS.BR**.:3091,3126,3138,3694
701.	**GLANTSCHNIGG ERNEST**	PRIPADNIK NSDAP-a U PREVALJU, **F.BR.:23904, DOS.BR**.:40<17
02.	**GLASBRENNER**	PRIPADNIK 12.ČETE SS POLICIJSKOG PUKA "TODT" U MESTU POLJČE, **F.BR.:19999, DOS.BR.:3765**
03.	**GLASER DR.**	SS KAPETAN,JEDAN OD RUKOVODILACA MASOVNIH DEPORTACIJA SLOVENACA U SRBIJU, **F.BR.:2599, INV.BR**.:7631-7638,8113, **DOS.BR**.:2436,2906
04.	**GLASS FRITZ**	**KOENIGSBERG,** SS MAJOR,VOĐA KRIMINALISTIČKOG ODELJENJA KOMANDE SIPO I SD U MARIBORU, **F.BR.:11851, DOS.BR**.:3143
05.	**GLASSER FRIEDRICH**	**D.BENESCHAN,** KOMANDIR VODA U MESTU CIRKOVAC,TESAR,ČLAN NSDAP, **F.BR.:14225, INV.BR**.:15747-15797, **DOS.BR**.:2354
06.	**GLATTENSHOF HEINRICH**	SS KAPETAN NA SLUŽBI U KOMANDI KONCENTRACIONOG LOGORA "DACHAU", **F.BR.:2045, INV.BR**.:5496,5497,10984,11324-11329
07.	**GLAUG JOHANN**	GESTAPOVAC,NEMAČKI ZLOČINAC IZ ^OVOG BEČEJA, **F.BR.:11546, INV.BR**.:ELABORAT "SISTEMATSKI TEROR" AK ZA BANAT, **FOLKSDOJČER**
	GLIENKE IRMGARD	**BERLIN,** ČINOVNIK 1.12.0DELJENJA KOMANDE SIPO I SD U MARIBORU, **F.BR.:11852, DOS.BR**.:3143
	GLIGORIĆ RUŽICA	ŽENA AGENTA NEMAČKOG GESTAPO-a U VALJEVU, **F.BR.:24002, DOS.BR**.:4624, **FOLKSDOJČER**
710.	**GLOBOTSCHNIG FRANZ**	PRIPADNIK NEMAČKE SS POLICIJE U TRSTU, **F.BR.:25771, DOS.BR**.:DOKAZ KAO KOD WEIMANNA
711.	**GLOBUSCHITZ PETER**	**ŠUPUAJA,** NEMAČKI STRAŽAR LOGORA U PETROVGRADU, **F.BR.:12951, INV.BR**.:ELABORAT "SISTEMATSKI TEROR" AK ZA BANAT, **FOLKSDOJČER**
712.	**GLOMBIK DR.LEO**	MAJOR NEMAČKE OBAVEŠTAJNE SLUŽBE U ZAGREBU, **F.BR.:25772, DOS.BR**.:5580
713.	**GLOSS KARL**	SS NAREDNIK U ZAROBLJENIČKOM LOGORU NA SEVERU NORVEŠKE, **F.BR.:12857,** INV.BR.:12930,14540,14542,14548,14631
714.	**GLÖTZ J.STEFAN**	ESESOVAC,NEMAČKI ZLOČINAC, **F.BR.:17840, INV.BR**.:ELABORAT "DEPORTACIJA" AK ZA BAČKU I BARANJU, **FOLKSDOJČER**
715.	**GLOWACZ**	PRIPADNIK 12.ČETE SS POLICIJSKOG PUKA "TODT" U MESTU POLJČE, **F.BR.:19995, DOS.BR**.:3765
716.	**GLUECHS**	SS GENERAL-POTPUKOVNIK,ŠEF INSPEKCIJE SVIH KONCENTRACIONIH LOGORA U NEMAČKOJ I OKUPIRANIM ZEMLJAMA, **F.BR.:2626, INV.BR**.:5496,12314,12311,12335
717.	**GLUECK**	PRIPADNIK 12.ČETE SS POLICIJSKOG PUKA "TODT" U MESTU POLJČE, **F.BR,-.19993, DOS.BR**.:3765, **FOLKSDOJČER**
718.	**GLUECKENBERG**	SS KAPETAN,KOMANDANT LOGORA "JANKOMIR" KOD ZAGREBA, **F.BR.:24479, DOS.BR**.:4962
719.	**GLUEHMANN**	KAPETAN,KOMANDANT NEMAČKE JEDINICE U ARANĐELOVCU, **F.BR.:24150, DOS.BR**.:4579
720.	**GLUNNHANDLER N.**	SS PORUČNIK U AJDOVŠČINI, F.BR.:24548, **DOS.BR**.:DOKAZ KAO KOD FUHRBACHA
721.	**GMAZER KURT**	**GRAC,** VOĐA HITLEROVE OMLADINE, **F.BR.:22967, INV.BR**.:14324
722.	**GOBEC AUGUST**	**CELOVEC,** VOĐA FAŠISTA, **F.BR.:14439, INV.BR**.:15747-15797, **FOLKSDOJČER**
723.	**GODENDORF**	PORUČNIK U BATALJONU "LANDENSCHICEN" BR.977 U MALOM POŽAREVCU, **F.BR.:25230, DOS.BR**.:5274
	GOEB FRANZ	NEMAČKI ZLOČINAC,NADZORNIK GRADSKE BOLNICE U DIZELDORFU, **F.BR.:23201, DOS.BR**.:BEZ DOKAZNOG MATERIJALA

1725. GOEB MARTIN	SS NAREDNIK U ZAROBLJENIČKOM LOGORU NA SEVERU NORVEŠKE F.BR.:12858, INV.BR.:12930,14540,14542,14548,14631
1726. GOECKE WILHELM	MAUTHAUSEN, POTPUKOVNIK,KOMANDANT LOGORA "KOWN" I "BEISFJORD", F.BR.:2634, INV.BR.:5496,14544,14546,14548 14550
1727. GOECKEL von GUENTHER	GENERAL-MAJOR,KOMANDANT ZAROBLJENIČKOG LOGORA 8-B U HAMELBURGU, F.BR.:23577, INV.BR.:12648,12649
1728. GOELLER	KOMANDANT NEMAČKE POLICIJE U KRAGUJEVCU, F.BR.:23862 DOS.BR.:4331
1729. GOEPPEL ANTON	SS NAREDNIK U ZAROBLJENIČKOM LOGORU NA SEVERU NORVEŠKE F.BR.:12859,1NV.BR.: 12930,14540,14542,14548,14631
1730, GOERGER DR.	SS PORUČNIK,ŠEF GESTAPO-a U PTUJU, F.BR.:7101, DOS.BR '364
1731 GOERNER	KAPETAN NEMAČKIH SS TRUPA U MLADENOVCU, F.BR.:4508 DOS BR -u
1732, GOERNER	MAJOR,KOMANDANT "LEHR REGIMENT BRANDENBURG" NA BLEDU F.BR.:20011, DOS.BR:DOKAZ KAO KOD PINKERTA
1733. GOERRER	VIŠI PORUČNIK,KOMANDIR 9.ČETE 139.PUKA 188.NEMAČKE PLANINSKO LOVAČKE DIVIZIJE U UMAGU, F.BR.:24042, DOS.BR.:4639
1734. GOERZ	MAJOR,KOMANDANT NEMAČKIH TRUPA U GORNJEM MILANOVCU F.BR.:24160, DOS.BR.:4564
1735. GOERZ HERBERT	VIŠI PORUČNIK POLICIJSKOG BATALJONA "ITALIEN", F.BR.:23039, DOS.BR.:3933
1736. GOERZINGER TONI	ŠOFER GESTAPO-a U BEOGRADU, F.BR.:21498, DOS.BR.:3177, FOLKSDOJČER
1737, GOESSLER	KAPETAN PUKA TIROLSKE POLICIJE, F.BR.:23802, DOS.BR.:4368
1738, GOESTL JOSEF	PRIPADNIK SS JEDINICA, F.BR.:11806, DOS.BR.:2238
1739, GOETTLE HANS	BINZWAGEN, SLUŽBENIK GESTAPO-a U CELJU, F.BR.:11744, DOS.BR:3143
1740, GOETZ	KAPETAN NEMAČKE VOJSKE U MELENCIMA, F.BR.:12510, INV.BR.-ELABORATI "SISTEMATSKI TEROR" I "MASOVNI ZLOČIN" AK ZA BANAT
1741. GOETZ	ŠEF ODELJENJA ZA ZANATE U DRŽAVNOM KOMESARIJATU ZA JAČANJE NEMAČKE NACIJE,ADVOKAT, F.BR.:14554, DOS.BR.:3689
1742. GOETZ . , i	PORUČNIK,REFERENT ZA PLIN PRI NEKOJ JEDINIC1188.REZERVNE LOVAČKE DIVIZIJE U KOZINI, F.BR.:17293, INV.BR.:3749
1743. GOETZ RAIMOND	VOĐA FAŠISTA U HRASNICI OD JULA 1941.DO KAPITULACIJE, **F.BR.:14367,** INV.BR.:15747-15797, FOJKSDOJČER
1744. GOETZ RAJMUND	MESNI VOĐA U HRASTNIKU, F.BR.:19968, DOS.BR.:2185, FOLKSDOJČER
1745. GOETZE	KAPETAN,KOMANDANT 1.BATALJONA 738.PUKA 118.LOVAČKE DIVIZIJE, F.BR.:21408, DOS.BR.:3852
1746. GOETZLOF HELMUT	DREZDEN, AĐUTANT KOMANDE MESTA U SINJU, F.BR.:6024, **DOS.BR,**27W
1747. GÖHL PETAR	OPŠTINSKI BELEŽNIK U KARAVUKOVU,NEMAČKI ZLOČINAC, **F.BR.:10378,** INV.BR.:ELABORAT "PRINUDNI RAD" AK ZA BAČKU I BARANJU, FOLKSDOJČER . ,
1748. GOLDACKER HEINZ,	MAJOR,KOMANDANT 3.BATALJONA PUKA "DEUTSCHLAND" NEMACKt DIVIZIJE "DAS REICH" U ALIBUNARU, F.BR.:23646, INV.BR.:15050,15051,15054 ,,u I ,weKoM
1749. GOLDAMER	KAPETAN,POMOĆNIK NEMAČKOG OBLASNOG KOMANDANTA U MUW SREZU, F.BR.:23612, DOS.BR.:4255
1750. GOLDBACH	PRIPADNIK 12.ČETE SS POLICIJSKOG PUKA "TODT" U MESTU POLJ^. F.BR.:19996, DOS.BR.:3765
1751. GOLDHAMMER	ŠLEZIJA, PORUČNIK,POMOĆNIK KOMANDANTA MESTA U VALJEVU, F.BR.:3804, DOS.BR.:1270,3196

	GOLDINGER JOZEF	ČEREVIĆ, NEMACKI ZLOCINAC,BAČVAR, F.BR.:16677, INV.BR.:ELABORAT "AKCIJA VIKTORA TOMIĆA I POKRETNI PREKI SUDU SREMU" AK ZA SREM, FOLKSDOJČER
1753.	**GOLIK**	ESESOVAC,POMOĆNIK UPRAVNIKA LOGORA "LOBORGRAD", **F.BR.:22983, INV.BR.**:15001, **FOLKSDOJČER**
1754.	**GOLOB**	POTPORUČNIK 13,SS "HANDŽAR" DIVIZIJE, F.BR.:9970, DOS.BR.:3091,3138
1755	**GOLUBIĆ JOSIP**	PODOFICIR KOMANDE MESTA U PRIMOŠTENU, F.BR.:19732, DOS.BR.:5033
1756.	**GONCSLI JAKOB**	NEMAČKI ZLOČINAC,ZIDAR, F.BR.:8130, INV.BR.:ELABORAT "ULAZAK" AK ZA BAČKU I BARANJU, FOLKSDOJČER
1757.	**GORDAN EMERIH**	GRAC, VOĐA FAŠISTA U SVETOM ILJU KOD SLOV.GORICA, F.BR.:14430, DOS.BR.:2175
1758.	**GORJANAC ANA**	DOMAĆICA I ČLAN KULTURBUNDA U SREMSKOJ MITROVICI, F.BR.:23392, INV.BR.:ELABORAT "AKCIJA VIKTORA TOMIĆA I POKRETNI PREKI SUD U SREMU" AK ZA SREM, FOLKSDOJČER
1759.	**GORJUP ERICH**	CELJE, PRIPADNIK KULTURBUNDA U CELJU, F.BR.:7046, DOS.BR.:364, FOLKSDOJČER
1760.	GORTLER MAKSIMILIJAN	KOMANDIR VODA U MESTU MOZIRJE, F.BR.:14226, INV.BR.:15747-15797, DOS.BR.:2175
1761.	**GOTFRIED ANTON**	NEMAČKI ZLOČINAC I USTAŠA U VUKOVARU, F.BR.:22760, INV.BR.:ELABORAT "POČETAK OKUPACIJE I STVARANJE NDH" AK ZA SREM, FOLKSDOJČER
1762.	**GOZANI DR.LEO**	POSTOJNA, ČLAN KULTURBUNDA I NSDAP-a,BIVŠI ADVOKAT U MARIBORU, F.BR.:15424, DOS.BR.:3722, FOLKSDOJČER
1763.	GOZLER HANS	LEIPZIG, NEMAČKI POLICAJAC U TRŽIČU, F.BR.:19987, DOS.BR.:VIDI F.BR.19986
1764.	**GRABAR IVAN**	GESTAPOVAC U CELJU, F.BR.:14666, DOS.BR.:3143
1765.	GRABER MISCHKO MICHAEL	SV.NIKOLA, NEMAČKI POLICAJAC, F.BR.:20549, INV.BR.:ELABORAT "MASOVNA UBISTVA" AK ZA BANAT, FOLKSDOJČER
1766.	GRABNER	SS POTPORUČNIK U KONCENTRACIONOM LOGORU "AUSCHWITZ", F.BR.:4097, INV.BR.:5487,6245,6246,6248,6249,10984,10990,11333,11334, DOS.BR.:3684
1767.	GRABNER	KAPETAN,KOMANDANT NEMAČKE KOMANDE MESTA U JAGODINI, F.BR.:23482, DOS.BR.:4233
1768.	GRABOVSKI N.	CRNJA, ČLAN "DEUTSCHE MANNSCHAFT"-a, F.BR.:16173, INV.BR.:ELABORAT "KONCENTRACIONI I RADNI LOGORI" AK ZA BANAT, FOLKSDOJČER
1769.	GRACH	SS OFICIR U SASTAVU DIVIZIJE "PRINC EUGEN", F.BR.:21425, DOS.BR.:3813
!770.	GRADSKI ADOLF	NAREDNIK VOJNE POLICIJE U KRALJEVU, F.BR.:21426, DOS.BR.:3830
1771.	GRADT (GOTTFRIED)	PRIPADNIK KULTURBUNDA U CELJU, F.BR.:7062, DOS.BR.:364, FOLKSDOJČER
1772.	GRAESSLER	KAPETAN,KOMANDANT DOPUNSKOG BATALJONA 237.NEMAČKE PEŠADIJSKE DIVIZIJE, F.BR.:26067
1773.	GRAEWENITZvon	GENERAL-MAJOR,ŠEF ODSEKA ZAROBLJENIČKIH LOGORA WERMACHT-a, F.BR.:13244, INV.BR.:14833, DOS.BR.:2869,2941,3120
1774.	GRAF	SS PODOFICIR,ČINOVNIK KOMANDE SIPO I SD U LJUBLJANI I RADGONI, F.BR.:11967, DOS.BR.:3143
1775	GRAF ALFRED	PORUČNIK,KOMANDANT 1.BATALJONA 14.PUKA 7.NEMAČKE PLANINSKE SS DIVIZIJE "PRINC EUGEN", F.BR.:25206, INV.BR.:16777, DOS.BR.:5270
1776	GRAF DR.	SS PODOFICIR,ISLEDNIK U PERSONALNOM ODELJENJU DRŽAVNOG KOMESARIJATA ZA JAČANJE NEMAČKE NACIJE, F.BR.:14555, DOS.BR.:3689
1777	GRAF EGON	DUNAJ, GESTAPOVAC NA BLEDU, F.BR.:19959, DOS.BR.:3077,3658

1778. GRAF FILIP	NEMAČKI POLICAJAC IZ VELIKE KIKINDE, F.BR.:11547, INV.BR.:ELABORAT "SISTEMATSKI TEROR" AK ZA BANAT, FOLKSDOJČER
1779. GRAF FRIC	PUKOVNIK,KOMANDANT 3.PUKA NEMAČKE ZAŠTITNE POLICIJA U KRAI F.BR.:23654, DOS.BR.:3666
1780. GRAF JOSEF	ČALMA, NEMAČKI ZLOČINAC, F.BR.:16641, INV.BR.:ELABORAT "AKCI ia VIKTORA TOMIĆA I POKRETNI PREKI SUD U SREMU" AK ZA SREM FOLKSDOJČER
1781. GRAF von ELTZ	ŠEF OBAVEŠTAJNE SLUŽBE KOZAČKE DIVIZIJE U ĐAKOVU, F BR 1071 INV.BR..1968-1980, DOS.BR..11
1782. GRAFENAU	POMOĆNIK KOMESARA ZA IMOVINU JUGOSLOVENSKIH AKCIONARSKIH DRUŠTAVA U CELOVCU, F.BR.:7159, DOS.BR.:364
1783. GRAFF	PORUČNIK U KOMANDI ZAROBLJENIČKOG LOGORA "OFLAG" VI-C KOD OSNABRIKA, F.BR.:2946, INV.BR.:5590,9206,9209,9229,9230, DOS BR -2970
1784. GRAFF	POTPUKOVNIK SS DIVIZIJE "GROSS DEUTSCHLAND", F.BR.:22262 INV.BR.'.ELABORAT "MASOVNA UBISTVA" AK ZA BANAT
1785. GRAFF ADAM	NEMAČKI ZLOČINAC, F.BR.:24352, DOS.BR.:VIDI F.BR.24338, FOLKSDOJČER
1786. GRAFT FRANC	NEMAČKI ZLOČINAC.ČLAN KULTURBUNDA, F.BR.:25951, DOS.BR.'DOKAZI U ODLUCI, FOLKSDOJČER
1787. GRAH HUGO	PRIPADNIK KULTURBUNDA U CELJU, F.BR.:7047, DOS.BR.:364, FOLKSDOJČER
1788. GRAHMANN WALTER	GESTAPOVAC U FABRICI WESTEN U CELJU, F.BR.14993, DOS.BR.:3143,3675
1789. GRAJF JOZSEF ff	PREDSEDNIK OPŠTINE U KRNJAJI, F.BR.:10380, INV.BR.:ELABORAT "PRINUDNI RAD" AK ZA BAČKU I BARANJU, FOLKSDOJČER
1790. GRAMEN HENFRID	REICHENAU, GESTAPOVAC U RADOVLJICI, F.BR.:19988, DOS.BR.:3765
1791. GRAMER HEINFRIED	REICHENAU, GESTAPOVAC NA BLEDU, F.BR.:19958, DOS.BR.:3077,3658
1792. GRAMID	SCHLAFENBURG, NEMAČKI POLICAJAC U KRAGUJEVCU, F.BR.13811, DOS.BR.-.3664
1793. GRAMS FRITZ	NAREDNIK GESTAPO-a U VALJEVU, F.BR.:23626, DOS.BR.:4256
1794. GRANDENZ KARL	ALIBUNAR, ESESOVAC, F.BR.;17961, INV.BR.:ELABORAT "DEPORTACIJA" AK ZA BAČKU I BARANJU, FOLKSDOJČER
1795. GRANDKE HELMUT	PODOFICIR U ZAROBLJENIČKOM LOGORU "BRAND-ERBISDORF" KOD FRAJBURGA, F.BR.:5743, INV.BR.:12295
1796. GRASCHER	FINANSIJSKI STRAŽAR U MESTU ŽIRI, F.BR.:20003, DOS.BR.:2538 PETROVGRAD, KOMANDANT LOGORA, F.BR.:17943, INV.BR.:ELABORAT "KONCENTRACIONI I RADNI LOGORI" AK ZA BANAT, FOLKSDOJČER
1797. GRASL MICHAEL	PRIPADNIK 6.ČETE 2.BATALJONA 893.PEŠADIJSKOG PUKA 264.DIVIZIJE, F.BR.:19724, DOS.BR.:5033
1798. GRASMEYER GEORG	NEMAČKI ZLOČINAC, F.BR.:20545, INV.BR.:ELABORAT "MASOVNA UBISTVA AK ZA BANAT
1799. GRASSJOHANN	AGENT GESTAPO-a U BEOGRADU, F.BR.:21423, DOS.BR.:3177
1800. GRASSE	VOJNIK SS TRUPA,PADOBRANAC PADOBRANSKOG SS BATALJONA BR.5" F.BR..-21383, DOS.BR.:3700
1801. GRASSER ALOIS	INŽENJER,VODEĆI FUNKCIONER CIVILNE UPRAVE ZA DONJU ŠTAJERSKA F.BR..'14668, DOS.BR.:3690
1802. GRATZ OSKAR	KOČEVJE, GESTAPOVAC,NEMAČKI ZLOČINAC, F.BR.:20004, DOS.BR.:'lu
1803. GRAU	VOJLOVICA, KAPLAR DRŽAVNE STRAŽE, F.BR.:20548, INV.BR.:ELABORAT "MASOVNA UBISTVA" AK ZA BANAT, FOLKSDOJČER
1804. GRAU KONRAD	PRIPADNIK 12.ČETE SS POLICIJSKOG PUKA "TODT" U MESTU POLJČE, F.BR/.19997, DOS.BR-3765
1805. GRAUDEJUS	

	GRAVENSTEIN von	KOMANDANT 373.NEMACKE "TIGER" DIVIZIJE U LICI, **F.BR.:3183,** DOS.BR.: 1207,1460,2415,2422,2844,2929,3106,3128,3681
1807	GRAZER ESTNER	HALBENRAIN, SS PODOFICIR,ČINOVNIK 4.ODELJENJA KOMANDE SIPO I SD U MARIBORU, F.BR.: 11853, DOS.BR.:3143
1808	GRČMAN RIHARD	KOČEVJE, NEMAČKI ZLOČINAC U BOŠTANJU, F.BR.:15426, DOS.BR.:3718, FOLKSDOJČER
1809,	GREBER GEORG	POT.SV.NIKOU, NEMAČKI POLICAJAC IZ POT.SV.NIKOLE, F.BR.:11549, INV.BR.:ELABORAT "SISTEMATSKI TEROR" AK ZA BANAT, FOLKSDOJČER
1810.	**GREFFELMEIER**	KAPETAN "ABWHER-a" U KOMANDI ZAROBLJENIČKOG LOGORA "OFUG" VI-C KOD OSNABRIKA, F.BR.:2941, INV.BR.:5590,9206,9209,9229,9230, DOS.BR.:2972
1811.	GREGL (GROEGL) RAIMUND	ŠEF VOJNE STANICE U VRANSKOM, F.BR.-.15427, DOS.BR.:3729
1812.	GREGORCEWSKI ERICH	SS NAREDNIK U ZAROBLJENIČKOM LOGORU NA SEVERU NORVEŠKE, F.BR.:12860, INV.BR.:12930,14540,14542,14548,14631
1813.	*GREIFELT*	SS KAPETAN,ŠEF UREDA DRŽAVNOG KOMESARIJATA ZA JAČANJE NEMAČKE NACIJE, F.BR.:14556, DOS.BR.:3689
1814.	GREIL DR. ' .	REFERENT U ODELJENJU ZA KAZNE U KOMANDI SIPO I SD U MARIBORU, F.BR.:11854, DOS.BR.:3143
1815.	GREIL HERBERT	NAREDNIK 10.POLICIJSKOG SS PUKA 2.BATALJONA, F.BR.:17299, DOS.BR.:2789,2804
1816.	GREINER	KAPETAN U ZAROBLJENIČKOM LOGORU "STALAG 11 C" U BADSULZU, F.BR.:24478, DOS.BR.:4961
1817.	GREINER DR.HERBERT	MARIBOR, PRIMARIJUS BOLNICE U MARIBORU, F.BR.:19967, DOS.BR.:2278
1818.	GREISCHER LUKAS	POLICIJSKI NAREDNIK U ŠAJKAŠU,PEKAR, F.BR.:4865, INV.BR.:ELABORAT "RACIJA" AK ZA BAČKU I BARANJU, FOLKSDOJČER
1819.	GREISER	SS KAPETAN,ŠEF ODELJENJA DRŽAVNOG KOMESARIJATA ZA JAČANJE NEMAČKE NACIJE, F.BR.:14557, DOS.BR.:3689
1820.	GRENZ ALOIS	SS PORUČNIK, F.BR.:16034, INV.BR.:12597,14992,16371
1821.	GRENZ JOSEF	ČLAN KULTURBUNDA U RANOŠTRU, F.BR.:24350, DOS.BR.:VIDI F.BR.24338, FOLKSDOJČER
1822.	GRESER JAKOV	RATAR IZ ĐURĐEVA, F.BR.:6536, INV.BR.:ELABORAT "RACIJA" AK ZA BAČKU I BARANJU, FOLKSDOJČER
1823.	GRESSEL	PORUČNIK VOJNE KOMANDE U STRUGI, F.BR.-.22355, DOS.BR.:3921
1824.	GREUTZ	BERLIN, SS PUKOVNIK,ZAMENIK ŠEFA CENTRALNOG UREDA DRŽAVNOG KOMESARIJATA ZA JAČANJE NEMAČKE NACIJE, F.BR.:14544, DOS.BR.:3689
1825.	GREVE ERNST	S.A.KAPETAN, F.BR.:12798, INV.BR.: 14537,14548,14542,14543,14540,14631
1826.	GREZI	SS KOMANDANT ŽENSKOG KONCENTRACIONOG LOGORA "AUSCHWITZ", F.BR.:4028, INV.BR.:5487,6245,6246,6248,6249,10984,10990,11333,11334
1827.	GRIB MARIJA	ČLANICA KULTURBUNDA, ***F.BR.:14738,*** DOS.BR.:*3683*
1828.	GRIEB I.	PUKOVNIK,ZAPOVEDNIK ALPSKOG POLICIJSKOG PORETKA U SALZBURGU, F.BR..-22028, DOS.BR.:2366,3888
1829.	GRIEPETZ JOHANN	NEMAČKI KOMESAR U BAŠAIDU, F.BR.:13001, INV.BR.:ELABORAT "SISTEMATSKI TEROR" AK ZA BANAT, FOLKSDOJČER
1830.	GRIESE BRUNO	PODOFICIR S.D. POLICIJE U VARAŽDINU, F.BR.:23837, DOS.BR.:4381
1831.	GR,E2L	PUKOVNIK,KOMANDANT 14.NEMAČKOG POLICIJSKOG PUKA, F.BR.:3640, DOS.BR.:1218,1220
1832.	GRIFATON N.	SS PODOFICIR U DIVIZIJI "PRINC EUGEN", F.BR.:15708, INV.BR.:7912,826, DOS.BR.:1086-1090
1833.	GRIFATON PAUL	VELIKA KIKINDA, NEMAČKI POLICAJAC ZATVORA U VELIKOJ KIKINDI, F.BR.:13002, INV.BR.:ELABORAT "SISTEMATSKI TEROR" AK ZA BANAT, FOLKSDOJČER

1834. GRILKA	KAPETAN,KOMANDANT NEMAČKE POLICIJE U BJELOVARU, F.BR.:363, DOS.BR.: 1216
1835. GRILL	SS PORUČNIK,NEMAČKI OBAVEŠTAJNI OFICIR U SINJU, F.BR.:21424 DOS.BR.:3813
1836. GRILL IVAN > ,	NEMAČKI ZLOČINAC, F.BR.:15431, DOS.BR.:2342
1837. GRILL JOHANN	NOVO MESTO, GESTAPOVAC NA BLEDU, F.BR.:20016, DOS BR -D0KA7 K O D REINERA, FOLKSDOJČER " w ^
1838. GRILL RUDOLF	GESTAPOVAC NA BLEDU, F.BR.:19957, DOS.BR.:3077,3658 FOLKSDO irc
1839. GRIMM	PRIPADNIK 12.ČETE SS POLICIJSKOG PUKA "TODT" U MESTU POLJČE F.BR.:19992, DOS.BR.:3765, FOLKSDOJČER
1840. GRIMM HANS	WELIN, SS PODOFICIR,POMOĆNIK UPRAVNIKA ZATVORA U KONCENTRACIONOM LOGORU "NEUENGAMME* KOD HAMBURGA F.BR.:2643, INV.BR.:5496
1841. GRIMNBACH JACHQB	BRAVAR VOJNO-TEHNIČKOG ZAVODA,DOBROVOLJAC NEMAČKOG KORPUSA "VOLKSGENOSSENEN" U KRAGUJEVCU, F.BR.:7263 INV.BR.M2787, FOLKSDOJČER
1842. GRIN MATHIAS	SRPSKA CRNJA, PRIPADNIK "DEUTSCHE MANNSCHAFT"-a IZ SRPSKE CRNJE, F.BR.:11550, INV.BR:ELABORAT "SISTEMATSKI TEROR" AK ZA BANAT, FOLKSDOJČER
1843. GRINDLER KURT	PORUČNIK,POMOĆNIK KOMANDANTA PROTIV-AVIONSKE ARTILJERIJE BR.546 U BELOM POLJU KOD SURDULICE, F.BR.:25062, DOS.BR:5135
1844. GRINNER ARTHUR	KNITTELFELD, GESTAPOVAC NA BLEDU, F.BR.:19956, DOS.BR.:3077,3658
1845. GRITZMAJER	AGENT GESTAPO-a, F.BR.:21711, DOS.BR.:3879
1846. GRLADINOVIČ GRETA	ČLAN KULTURBUNDA IŠPIJUNKA, F.BR.:14739, DOS.BR.:3143,3693
1847. GRNIAK FRANZ	DOBROVOLJAC NEMAČKOG KORPUSA "VOLKSGENOSSENEN" U KRAGUJEVCU, F.BR.:7208, INV.BR.:12787, FOLKSDOJČER
1848. GROB HEINRICH	OFICIR,KOMANDIR 1.ČETE 4.LOVAČKOG BATALJONA SS DIVIZIJE "PRINC EUGEN", F.BR.:23197, DOS.BR.:4089
1849. GROEGER KURT	LINBACH, KOMANDIR VODA U MESTU KOD CELJA, F.BR.:14227, INV.BR.:15747-15797, DOS.BR.:DOKAZI UZ ODLUKU
1850. GROEGL ADOLF	VOĐA FAŠISTA U RIBNICI NA POHORJU,GOSTIONIČAR, F.BR.:14437, FOLKSDOJČER
1851. GROHNE	SS MAJOR,ŠEF UREDA FINANSIJSKE UPRAVE DRŽAVNOG KOMESARIJATA ZA JAČANJE NEMAČKE NACIJE, F.BR.:14558, DOS.BR.:3689
1852. GROLLMUSS	PRIPADNIK 750.PUKA 111 .NEMAČKE DIVIZIJE "HRASTOV LIST" U ČARI, F.BR.:13422, DOS.BR.:3164
1853. GROSESKU N.	LOGORSKI STRAŽAR, F.BR.:16174, INV.BR.:ELABORAT "KONCENTRACIONI I RADNI LOGORI" AK ZA BANAT
1854. GROSMANN	SS KAPETAN,AGENT GESTAPO-a U BEOGRADU, F.BR.:21422, DOS.BR.:31"
1855. GROSS ,	PORUČNIK,KOMANDANT JEDINICE-VOJNA POŠTA BR.22372 U SAPCU, F.BR.:462, INV.BR.:1082
1856. GROSS	UPRAVNIK BERZE RADA U KRAGUJEVCU, F.BR.:2085, DOS.BR.:362,24JJ
1857. GROSS	PODOFICIR U ZAROBLJENIČKOM LOGORU "OFLAG XIII-B" KOD NIRNBCRIUV F.BR.:3546, INV.BR.:5589,5592,6190-6194,6196, DOS.BR.:1202
1858. GROSS	SS POTPORUČNIK,KOMANDANT BATALJONA U SS DIVIZIJI "PRINC EUbc , F.BR.:5413, DOS.BR.:2414 qn
1859. GROSS	PORUČNIK "VRAŽJE DIVIZIJE" U IMOTSKOM, F.BR.:9954, DOS.BR.:JUw
1860. GROSS	NEMAČKI POLICAJAC U TRŽIČU, F.BR.:19986, 1fl72· INV.BR.:772,1075,8172,7822,8171,7856,7830,8169/A, DOS.BR.:142,10/u, 1074,1081
1861. GROSS	KOMANDANT 1 .ČETE 64.POLICIJSKOG BATALJONA, F.BR.:23859, DOS.BR.:4399

1862. **GROSSFRANZ**	BOČAR, NEMAČKI POLICAJAC, F.BR.:16176, INV.BR.:'ELABORAT »KONCENTRACIONI I RADNI LOGORI" AK ZA BANAT, FOLKSDOJČER
g63. **GROSS IGNATZ**	RUSKO SELO, ČLAN "DEUTSCHE MANNSCHAFT"-a U RUSKOM SELU, F.BR,:12952, INV.BR:ELABORAT "SISTEMATSKI TEROR" AK ZA BANAT, FOLKSDOJČER
864, **GROSS JOZEF**	BOČAR, NEMAČKI ŠEF POLICIJE U VELIKOJ KIKINDI, F.BR.:12953, INV.BR.:ELABORAT "SISTEMATSKI TEROR" AK ZA BANAT, FOLKSDOJČER
865, **GROSS MATHIAS**	POLICIJSKI AGENT, F.BR.:16175, INV.BR.:ELABORAT "KONCENTRACIONI I RADNI LOGORI" AK ZA BANAT
5, GROSS MICHAEL	BANATSKI KARLOVAC, DRŽAVNI STRAŽAR U PETROVGRADU, F.BR.:13003, INV.BR.:ELABORAT "SISTEMATSKI TEROR" AK ZA BANAT, FOLKSDOJČER
867. GROSS PHILIP	RUSKO SELO, KOMESAR NEMAČKE POLICIJE U BAŠAIDU, F.BR..-13004, INV.BR.:ELABORAT "SISTEMATSKI TEROR" AK ZA BANAT, FOLKSDOJČER
3. GROSS TEIF	VIŠI PORUČNIK NEMAČKE ARTILJERIJE U PROŠEKU, F.BR.:24583, DOS.BR.:DOKAZ KAO KOD WEIMANA
3. GROSSMAN '	PORUČNIK NEMAČKOG GARNIZONA U MILNI NA BRAČU, F.BR.:3641, DOS.BR.:1218
870. **GROSSMANN**	PRIPADNIK 12.ČETE SS POLICIJSKOG PUKA "TODT" U MESTU POLJČE, F.BR.:19998, DOS.BR.:3765
871. **GROSSMANN ROBERT**	KOMANDANT VOJNE POSTAJE U ŠOŠTANJU, F.BR.:15433, DOS.BR.:3406
872. **GROTE**	SS PODOFICIR 4.0DELJENJA KOMANDE SIPO I SD U MARIBORU, F.BR.:11855, DOS.BR.:3143
873. **GROTH**	MAJOR 1.PLANINSKE NEMAČKE DIVIZIJE, F.BR.:25838, DOS.BR.:5568
874. **GRRMAN N.** 1 "	NEMAČKI ELEMIR, NEMAČKI ZLOČINAC,OBUĆAR, F.BR.:11538, INV.BR.:ELABORAT "SISTEMATSKI TEROR" AK ZA BANAT, FOLKSDOJČER
875. **GRUBER** -•a"	PODOFICIR 749.PUKA 717.NEMAČKE DIVIZIJE U KRALJEVU, F.BR.:9397, DOS.BR.:3053
876. GRUBER	SS PORUČNIK 4.0DELJENJA KOMANDE SIPO I SD U MARIBORU, F.BR.:11856, DOS.BR.:3143
877. GRUBER FRANZ	STRAŽAR DRŽAVNE STRAŽE U PETROVGRADU, F.BR.:22224, INV.BR.:ELABORAT "MASOVNA UBISTVA" AK ZA BANAT
878. GRUBER HANS "	NEMAČKI ZLOČINAC,ŽUPAN U MOZIRJU, F.BR.:154334, DOS.BR.:2134
879. GRUBER JOHAN	KOMESAR KONFISKOVANE TRGOVINE,ČLAN KULTURBUNDA, F,BR.:14176, DOS.BR.:2046, FOLKSDOJČER
880. GRUBER LEOPOLD	RAJH, PORUČNIK NEMAČKE GRANIČNE STRAŽE U VELIKOJ KIKINDI, F.BR.:13005, INV.BR.:ELABORAT "SISTEMATSKI TEROR" AK ZA BANAT, FOLKSDOJČER
881. GRUBER NIKOLAUS	VELIKA KIKINDA, NEMAČKI POLICAJAC U VELIKOJ KIKINDI, F.BR.:13006, INV.JBR:ELABORAT "SISTEMATSKI TEROR" AK ZA BANAT, FOLKSDOJČER
882. GRUBOR MIHAJLO	TELEČKA, POSLUŽITEU SRESKOG NAČELSTVA U ŽABLJU, F.BR.:4774, INV.BR.iELABORAT AK ZA BAČKU I BARANJU-PRIJAVE MESNIH POVERENIŠTAVA, FOLKSDOJČER
883. GRUDEMANN PETER	PODOFICIR SS POLICIJE U PAZINU, F.BR.:23473, DOS.BR.:4229
884. GRUEBLJOHAN-JAN	PRIPADNIK 447.STRAŽARSKOG BATALJONA,ČLAN S.A.I NSDAP-a, F.BR.:24120, INV.BR.:16798, DOS.BR.:4749
885- GRUEBMAYER WILMA	BREMEN, SEKRETARICA GESTAPO-a NA BLEDU, F.BR.:19969, DOS.BR.-DOKAZ KAO KOD ROESENERA
886. GRUEN	SS PODOFICIR 7.LOVAČKOG BATALJONA DIVIZIJE "PRINC EUGEN", F.BR.:17301, INV.BR.:7912,8206, DOS.BR.:1086-1090
887 GRUENBERG GEORG	SS PODOFICIR U KONCENTRACIONOM LOGORU "AUSCHWITZ", F.BR.:4125, INV.BR.:5487,6245,6246,6248,6249,10984,10990,11333,11334, DOS.BR.:3684

1888. GRUENDHAMMER MARTIN KIRCHBUECHEL, GESTAPOVAC U PREDVORU, F.BR.:20002, DOS.BR..-3767

1889. GRUENDLER KURT POTPORUČNIK 546.NEMAČKOG ARTILJERIJSKOG PUKA, F.BR.:574$_5$

1890. GRUENER LEOPOLD NEMAČKI ZLOČINAC,ČINOVNIK FABRIKE "RUNO", F.BR.:17302 INV BR 7 DOS.BR.:314

1891. GRUENVALD POTPORUČNIK,KASNIJE PORUČNIK POLICIJE ZA BEZBEDNOST F.BR.:22260, INV.BR.:ELABORAT "MASOVNA UBISTVA" AK ZA BANAT

1892. GRUENWALD ANTON STEGAMANNSDORF, VIŠI NAREDNIK NEMAČKE ZAŠTITNE POLICIJE U GORNJOJ RADGONI, F.BR.:10821, DOS.BR.:2158,2180

1893. GRUENWALD EMERICH ŠPIJUN IZ SOMBORA, F.BR.:9507, INV.BR.:ELABORAT "LOGORI" AK ZA BAČKU I BARANJU, FOLKSDOJČER

1894. GRUENWALD KARL VRŠAC, STRAŽAR DRŽAVNE STRAŽE U PETROVGRADU, F.BR.:20546 INV.BR.:ELABORAT "MASOVNA UBISTVA" AK ZA BANAT, FOLKSDOJČER

1895. GRUENZWALD SS MAJOR U KONCENTRACIONOM LOGORU "DACHAU", F.BR.:4444 INV.BR.:5496,5497,10984,11324-11329

1896. GRUGER MICHAEL VOJNIK 443.PLANINSKO-LOVAČKOG PUKA U BEOGRADU, F.BR.'23145 INV.BR..'16574

1897. GRUM HANS VOĐA NSDAP-a U VELIKOVCU, F.BR.:23898, DOS.BR.:4055

1898. GRUMBACH WILMOSEH ČLAN KULTURBUNDA U RANOŠTRU, F.BR.:24349, DOS.BR.rVIDI F BR 24338 FOLKSDOJČER

1899. GRUN RUDOLF BRESLAN, POTPORUČNIK NEMAČKE ZAŠTITNE POLICIJE U GORNJOJ RADGONI, F.BR.:10833, DOS.BR.:2160

1900. GRUNBACH FILIP BRAVAR VOJNO-TEHNIČKOG ZAVODA,DOBROVOUAC NEMAČKOG KORPUSA "VOLKSGENOSSENEN" U KRAGUJEVCU, F.BR.:7242, INV.BR.:12787, FOLKSDOJČER

1901, GRUNDMANN MAX BERLIN, SEKRETAR GESTAPO-a U RADOVLJICI, F.BR.:20001, DOS.BR.:3765

1902, GRUNOF MAJOR,KOMANDANT 3.PUKA POLICIJE ZA BEZBEDNOST U RUMI, F.BR.:24328, VIDI F.BR.24326

1903. GRUSSMAYER JOHANN BRAVAR VOJNO-TEHNIČKOG ZAVODA,DOBROVOLJAC NEMAČKOG KORPUSA "VOLKSGENOSSENEN" U KRAGUJEVCU, F.BR.:7264, I NV.BR.:12787, FOLKSDOJČER

1904. GRUTSCHREIBER EDWARD SV.JURAJ KOD CEUA, VOĐA FAŠISTA U SEVNICI, F.BR.:14436, DOS.BR.:2156, FOLKSDOJČER

1905. GUBLLETA RUŠE, GESTAPOVKA I ČLANICA KULTURBUNDA, F.BR.:14740, DOS.BR.:3143,3693

1906. GUDE STRAŽAR NA SLUŽBI U LOGORU "BOTN" KOD ROGNANA U NORVEŠKOJ, F.BR.:12799, INV.BR.: 14543,14550,14548,12930

1907. GUENTHER FUNKCIONER GESTAPO-a U NIŠU, F.BR.:25548, INV.BR.:18673

1908. GUERTNER / KAPETAN NEMAČKE VOJSKE U KRAGUJEVCU, F.BR.:5403, DOS.BR.:496

1909. GUETHER N. MAJOR SS POLICIJE U TRSTU, F.BR.:22029, DOS.BR.:3889

1910. GUGEL VILJEM ČEHASTOV, NAMESNIK KRALJEVSKOG SKUPŠTINSKOG VEĆA U RUŠAMA, F.BR.-.14742, DOS.BR.:2157

1911. GUGL MARGARETHE GRAC, GESTAPOVKA I ČLANICA KULTURBUNDA, F.BR.:14741, DOS.BR.:3143,3693, FOLKSDOJČER

1912. GULLMANN KOMANDANT 297.NEMAČKE PEŠADIJSKE DIVIZIJE U PRILEPU, F.BR.Si«' DOS.BR.:2870 in,ffl|,

1913. GUUEVIČ N. NEMAČKI ZLOČINAC,CLAN ODBRAMBENOG LJUDSTVA U SVETOM F.BR.:15437, DOS.BR.:3718

1914, GURNTHER EKONOM ORGANIZACIJE "TODT" U DRAVOGRADU, F.BR.:7140, DOS.BH-^{0}

1915. GUSEL ALBERT ČLAN KULTURBUNDA,TRGOVAC I VLASNIK PILANE U MARIBORU, F BR.:15439, DOS.BR..3714, FOLKSDOJČER

1916. GUTBELET ALEKSANDAR	KOMANDANT 28.PUKA 13.SS "HANDŽAR" DIVIZIJE, **F.BR.:25636, DOS.BR.**:5540, **FOLKSDOJČER**
1917. GUTENKUNST STEFAN	AGENT NEMAČKE POLICIJE U PETROVGRADU, **F.BR.:13007, INV.BR.**:ELABORAT "SISTEMATSKI TEROR" AK ZA BANAT, **FOLKSDOJČER**
1918. GUTENRAD FRITZ	POMOĆNIK NAČELNIKA ŠTABA 7.SS LOVAČKOG BATALJONA DIVIZIJE "PRINC EUGEN", **F.BR.:17304, INV.BR.**:7912,8206, **JOS.BR.**:1086-1090
1919. GUTJAHR ELSA	ČINOVNICA KAZNENOG ODELJENJA KOMANDE SIPO I SD U MARIBORU, **F.BR.:11857, DOS.BR.**:3143
1920. GUTPELET HAUG	POTPORUČNIK 13.SS "HANDŽAR" DIVIZIJE, **F.BR.:9971, DOS.BR.**:3091,3138
1921. GUTPERGAN.	NAREDNIK NEMAČKE VOJSKE U SESLJANU, **F.BR.:24529, DOS.BR.**:DOKAZ KAO KOD WEIMANA
1922. GUTTENKUNST JOHANN	NEMAČKI POLICIJSKI AGENT U PETROVGRADU, **F.BR.:12528, INV.BR.**:ELABORATI "SISTEMATSKI TEROR" I "MASOVNI ZLOČIN" AK ZA BANAT, **FOLKSDOJČER**
1923. GUTTMANN FRANZ	VOĐA GESTAPO-a U SLOVENJGRADECU,MLINAR, **F.BR.:14178, DOS.BR.**:3143
1924. GUTTMANN JOHANN	GESTAPOVAC U SABIRNOM LOGORU U CELJU, **F.BR.:7099, DOS.BR.**:364,3143
1925. GUTVAJN DANILO	**JANKOVCI,** NEMAČKI ZLOČINAC,ČLAN KULTURBUNDA, **F.BR.:25919, DOS.BR.**:DOKAZI U ODLUCI, **FOLKSDOJČER**
1926. GUTWEIN DANIEL	NAREDNIK LOVAČKOG BATALJONA U RUMI, **F.BR.:24348, DOS.BR.**:VIDI F.BR.24338, **FOLKSDOJČER**
1927. GUTWEIN KARL	NEMAČKI ZLOČINAC,MEHANIČAR, **F.BR.:8176, INV.BR.**:ELABORAT "ULAZAK" AK ZA BAČKU I BARANJU, **FOLKSDOJČER**
1928. GUTZEIT N.	**BERLIN,** NEMAČKI ZLOČINAC,POVERENIK GRADA I POLITIČKI UČITELJ U VURBERKU, **F.BR.:15441, DOS.BR.**:2325
1929. GYULA BELA	**MELENCI,** NEMAČKI POLICAJAC U MELENCIMA, **F.BR.:13015, INV.BR.**:ELABORAT "SISTEMATSKI TEROR" AK ZA BANAT, **FOLKSDOJČER**
1930. HAAG HANS	SS PODOFICIR U LOGORU "BOTN" KOD ROGNANA U NORVEŠKOJ, **F.BR.:12800, INV.BR.**:12930,14543,14550,14553
1931. HAAK WILHELM	PODOFICIR 13.SS "HANDŽAR" DIVIZIJE, **F.BR.:23681, INV.BR.**:12596,13245-13248,16302,16420,16422,16493, **DOS.BR.**:3091,3126,3138,3694
1932. HAAS	NEMAČKI ZLOČINAC.RADNIK, **F.BR..-14743, DOS.BR.**:3693, **FOLKSDOJČER**
1933. HAAS GEORG	FUNKCIONER KULTURBUNDA U ERDEVIKU, **F.BR.:22501, INV.BR.**:ELABORAT "POČETAK OKUPACIJE I STVARANJE NDH" AK ZA SREM, **FOLKSDOJČER**
1934. HAAS GEORG	ČUN KULTURBUNDA I OPŠTINSKI ODBORNIK U ERDEVIKU, **F.BR.:22502, INV.BR.**.-ELABORAT "POČETAK OKUPACIJE I STVARANJE NDH" AK ZA SREM, **FOLKSDOJČER**
1935. HAASJOHAN	ČLAN KULTURBUNDA **I** OPŠTINSKI ODBORNIK U ERDEVIKU, **F.BR.:22503, INV.BR.**:ELABORAT "POČETAK OKUPACIJE I STVARANJE NDH" AK ZA SREM, **FOLKSDOJČER**
1936. HAASE	ČINOVNIK 4.0DELJENJA KOMANDE SIPO I SD U MARIBORU, **F.BR.:11858, DOS.BR.**:3143
1937. HABEL MATHIAS	**NOVA CRNJA,** ČLAN KULTURBUNDA U NOVOJ CRNJI, **F.BR.:12474, INV.BR.**:ELABORATI "SISTEMATSKI TEROR" I "MASOVNI ZLOČIN" AK ZA BANAT, **FOLKSDOJČER**
1938. HABEL NIKOLAUS	NEMAČKI POLICAJAC, **F.BR.:22238, INV.BR.**:ELABORAT "MASOVNA UBISTVA" AK ZA BANAT
1939. **HABELSREITER OTTO**	PODNOSILAC RAPORTA U LOGORU ZA CIVILNE INTERNIRCE "JAWORZNO", **F.BR.:10758, DOS.BR.:3128**
1940' HABENSCHUSADAM	POLICAJAC U RUMSKOJ POLICIJI, **F.BR.:22504, INV.BR.**:ELABORAT "POČETAK OKUPACIJE I STVARANJE NDH" AK ZA SREM, **FOLKSDOJČER**

1941. HABER ĐURO	NEMAČKI ZLOČINAC,ČLAN KULTURBUNDA, F.BR.:26026, DOS.BR -D0KA7 ODLUCI, FOLKSDOJČER " U
1942. HABERFELLNER JOSIP	DUNAJ, VOĐA FAŠISTA U MESTU SV.TROJICA OD APRILA 1943 GODINE nn KRAJA OKUPACIJE,STOLAR, F.BR.:14362, INV.BR.:15747-15797
1943. HABERLE ANTUN	GRAC, VOĐA NEMAČKIH FAŠISTA I ČLAN NSDAP,UČITELJ F BR 'Uzy, DOS.BR.-DOKAZI KAO KOD UBERREIHTERA ' " '
1944. HABERSANG I.OBERST	NEMAČKI ZLOČINAC, F.BR.:15442, DOS.BR,:3714
1945. HABIHORST ARTUR	VOJNIK 64.POLICIJSKOG BATALJONA, F.BR.:23860, DOS.BR -4399
1946. HACHENHOLD	SS PODOFICIR U MESTU SAN SABBA-TRST, F.BR.:15712 INV BR -143« DOS.BR.:2749 " '
1947. HACHMANN EDUARD	NEMAČKI ZLOČINAC,VODEĆI DIREKTOR HRVATSKOG "SHELL"-a F.BR.:22333, DOS.BR.:4342
1948. HACK (HAK)	PORUČNIK NEMAČKE VOJSKE, F.BR.:3662, DOS.BR.:1221
1949. HACK KARL	ČLAN KULTURBUNDA I NSDAP-a, F.BR.:15443, DOS.BR.:3714 FOLKSDOJČER
1950. HACKER	PORUČNIK,KOMANDANT MESTA U MLADENOVCU, F.BR.:4509, DOS BR 1449
1951. HACKL	VODEĆI FUNKCIONER CIVILNE UPRAVE ZA SREDNJU ŠTAJERSKU, F.BR.:14671, DOS.BR.:3143,3689
1952. HACKMANN	SS PODOFICIR U KONCENTRACIONOM LOGORU "BUCHENWALD", F.BR.:23496, INV.BR.:16575
1953. HADL HERTA	STUDENCI, VODITELJKA OMLADINE U ŠTAJERSKOM SAVEZU,ČLANICA KULTURBUNDA I P.G., F.BR.:15466, DOS.BR.:2382, FOLKSDOJČER
1954. HAECHT	LIHTENRODEN, NAREDNIK NEMAČKE OBLASNE KOMANDE U KRAGUJEVCU, F.BR.:1832, INV.BR.:4252,6237
1955. HAEMERLE ALBERT	NEMAČKI KRIMINALAC,INTERNIRAO U LOGORU "AUSCHWITZ", F.BR.:17148, INV.BR.:16296
1956. HAENDECKE GUENTER	PODOFICIR 13.SS "HANDŽAR" DIVIZIJE, F.BR.:23682,1NV.BR.: 12596,13245-13248,16302,16420,16422,16493, DOS.BR.:3091,3126,3138,3694
1957. HAENLE	KAPETAN,PRVI GENERALŠTABNI OFICIR 13.SS "HANDŽAR" DIVIZIJE, F.BR.:25630, DOS.BR.:5540
1958. HAENSN.	PORUČNIK NEMAČKE SS POLICIJE U KOBARIDU, F.BR.:24240, DOS.BR.:DOKAZ KAO KOD SCHEITA
1959. HAENSEL EGON	PORUČNIK 13.SS PUKA I PRIPADNIK GESTAPO-a U LJUBLJANI, **F.BR.:24562,** DOS.BR.:5012
1960. HAFER '	POTPORUČNIK NEMAČKE KOMANDE MESTA U ČAČKU, F.BR.:734, INV.BR.:2931
1961. HAFNER	NEMAČKI POLICAJAC U TRŽIČU, F.BR.:20025, DOS.BR.:2546
1962. HAFNER DR.BRUNO	KOMANDIR VODA U MESTU RAJHENBURG, F.BR.:14228, **INV.BR.**:15747-15797, DOS.BR.:DOKAZI UZ ODLUKU . K
1963. HAFNER N.	ZAPOVEDNIK BUNKERA, F.BR.:22505, INV.BR.:ELABORAT "POVLAČENJE w ZA BANAT
1964. HAGAR RIHARD	SS OFICIR U LOGORIMA "BOTN" I "BEISFJORD'-NORVEŠKA, **F.BR.**:543, INV.BR.:384-386,1203-1213,1456,14544,14548,14550,14551,14558
1965. HAGEMANN	ČINOVNIK U FABRICI"KRUPP"-REINHAU,F.BR.:13591
1966. HAGENDORF	KOMANDANT JEDINICE 118.LOVAČKE DIVIZIJE U METKOVIĆU, F.BR.:Zi . DOS.BR.:3855
1967. HAGMAYER	PORUČNIK NEMAČKE VOJSKE U ĆUPRIJI, F.BR.:4204, DOS.BR.:^
1968. HAHM	SS PORUČNIK,KOMANDANT BATALJONA SS DIVIZIJE "PRINC EUGEN , F.BR.:5412, DOS.BR.:2414
1969. HAHN	SLUŽBENIK GESTAPO-a U BEOGRADU, F.BR.:1060, **INV.BR.**:1748-17b'
1970. HAHN	KOMANDANT 2.BATALJONA U SS DIVIZIJI "PRINC EUGEN", **F.BR.**:1025l. INV.BR.:224,340,1672

"W'.'i, !.

1971. HAHN	ČINOVNIK 25.0DELJENJA KOMANDE SIPO I SD U MARIBORU, F,BR.:11859, DOS.BR.:3143
1972. HAHN	PORUČNIK,KOMANDIR ČETE U SASTAVU "VRAŽJE" DIVIZIJE, F.BR.:21420
1973. HAHN	OFICIR,KOMANDANT MESTA U SMEDEREVSKOJ PALANCI, F.BR.-:21421, DOS.BR.:2177
,974. HAHN FILIP	MARIOLANA, ESESOVAC, F.BR.:17967, INV.BR.:ELABORAT "DEPORTACIJA" AK ZA BAČKU I BARANJU, FOLKSDOJČER
,975. HAHN IZIDOR	NEMAČKI ZLOČINAC,TRGOVAC U MURSKOJ SOBOTI, F.BR.:15444, DOS.BR.:3723, FOLKSDOJČER
,976. HAHN SEPP JOSEF	KRNJAJA, SS PODOFICIR,ČUVAR ZATVORA GESTAPO-a U BEOGRADU;RADIOTELEGRAFISTA KOD SIPO I SD U BEOGRADU,KASNIJE U SKADRU, F.BR.:13477, INV.BR.:1748-1752,1754-1757,15042, DOS.BR.:32, FOLKSDOJČER
1977. HAHNKE WILHELM	PRIPADNIK NEMAČKE POLICIJE, F.BR.:25973, DOS.BR.-:1022
1978. HAIDBERG AVGUST	NEMAČKI ZLOČINAC,POSEDNIK U PODIGRACU, F.BR.:20026, DOS.BR:DOKAZ KAO KOD GAUBE
1979. HAIN FRANZ	NAREDNIK 7.ČETE 322.BATALJONA 5.NEMAČKOG POLICIJSKOG PUKA, F.BR.:8693, INV.BR.:12651, DOS.BR.:496
1980. HAINISCH GUSTAV .	KOMESAR NAD IMOVINOM JUGOSLOVENSKIH AKCIONARSKIH DRUŠTAVA U CELOVCU, F.BR.:7158, DOS.BR.:364
1981. HAINZ KARL	SS PODOFICIR U KONCENTRACIONOM LOGORU "AUSCHWITZ", F.BR.:4127, INV.BR.:5487,6245,6246,6248,6249,10984,10990,11333,11334, DOS.BR.:3684
1982. HAISER FALDIN	SRPSKI ITEBEJ, NEMAČKI ŠEF POLICIJE U SRPSKOM ITEBEJU, F.BR.:12473, INV.BR.:ELABORATI "SISTEMATSKI TEROR" I "MASOVNI ZLOČIN" AK ZA BANAT, FOLKSDOJČER
1983. HAJMBERGER ADAM	ŠAJKAŠ, NEMAČKI ZLOČINAC,ZEMLJORADNIK, F.BR.:6854, INV.BR.:ELABORAT "RACIJA" AK ZA BAČKU I BARANJU, FOLKSDOJČER
1984. HAJN FRANJA	KARAVUKOVO, VOĐA KULTURBUNDA U KARAVUKOVU, F.BR.:7908, INV.BR.:ELABORAT "ULAZAK" AK ZA BAČKU I BARANJU, FOLKSDOJČER
1985. HAJNC JOHAN	NEMAČKI VOJNI REFERENT U NADALJU, F.BR.:11171, INV.BR.:ELABORAT "PRINUDNI RAD" AK ZA BAČKU I BARANJU, FOLKSDOJČER
1986. HAJNI JOSIP	NEMAČKI ZLOČINAC,ČLAN KULTURBUNDA, F.BR.:26027, DOS.BR.:DOKAZ U ODLUCI, FOLKSDOJČER
1987. HAJOS	BAČKA, NEMAČKI VOJNIKU KRAGUJEVCU, F.BR..13812, DOS.BR.-:3664, FOLKSDOJČER
1988. HALBLEIB	FRANKFURT NA MAJNI, SS PODOFICIR U KONCENTRACIONOM LOGORU "AUSCHWITZ", F.BR.:4057, INV.BR.:5487,6245,6246,6248,6249,10984,10990,11333,11334, DOS.BR.:3684
1989. HALLA FRANC	. NEMAČKI POLICAJAC U ŽELEZNIKI, F.BR.:20027, DOS.BR.-:3573-3582
1"0. HALLER EUGEN	SENT GALLEN, VOĐA FAŠISTA U SEVNICI I ČLAN NSDAP, F.BR.:14374, DOS.BR.:2156
HALLER N.	SS PODOFICIR,PRIPADNIK SD POLICIJE U RIJECI, F.BR.:24283, DOS.BR.:4832
1992. HALTER JOZEF	INDIJA, GESTAPOVAC,STRAŽAR U LOGORU NA SAJMIŠTU, F.BR.:24616, DOS.BR.:VIDI F.BR.24588, FOLKSDOJČER
]993 HALTER MELCHIOR	NAREDNIK NEMAČKE POLICIJE, F.BR.:22341, DOS.BR.:3917, FOLKSDOJČER
1994 HAMANMAX	ESESOVAC U ZAROBLJENIČKOM LOGORU NA SEVERU NORVEŠKE, F.BR.:12861,INV.BR.:12930,14540,14542,14548,14631
1995 HAMANG JOZEF	SV.HUBERT, SRESKI PODNAČELNIK, F.BR.:12472, INV.BR.:ELABORATI "SISTEMATSKI TEROR" I "MASOVNI ZLOČIN" AK ZA BANAT, FOLKSDOJČER

1996. HAMANG STEFAN — SV.HUBERT, NEMAČKI POLICAJAC U BOČARU, F.BR.:12471, INV.BR.:ELABORATI "SISTEMATSKI TEROR" I "MASOVNI ZLOČIN" AK ZA BANAT, FOLKSDOJČER

1997. HAMANN — PORUČNIK,KOMANDANT NEMAČKOG GARNIZONA U ROVINJSKOM SELU F.BR.:23742, DOS.BR.:4343

1998. HAMANN ERIH — LJUBLJANA, VOĐA FAŠISTA U SLATINI KOD RADENACA,DIREKTOR BANJSKOG OPORAVILIŠTA U RADENCIMAI PORUČNIK BIVŠE JUGOSLOVENSKE VOJSKE, F.BR.:14435, DOS.BR.:DOKAZ KAO KOD SCHMIDT OTONA, FOLKSDOJČER

1999. HAMBURG PETER — BIVŠI RADNIK VOJNO-TEHNIČKOG ZAVODA U KRAGUJEVCU, F.BR -3105 INV.BR.:6237

2000. HAMEDER JAKOV — MESNI VOĐA U VUKOVARU, F.BR.:22506, INV.BR.:ELABORAT "POČETAK OKUPACIJE I STVARANJE NDH" AK ZA SREM, FOLKSDOJČER

2001. HAMMER — ESESOVAC,STRAŽAR U LOGORU "BEISFJORD"-NORVEŠKA, F.BR.:1331, INV. BR.:14544,14546,14548,14550,14551,14553

2002. HAMMER ANTON — ČLAN KULTURBUNDA I OPŠTINSKI POLICAJAC U LAĆARKU, F.BR.:22507 INV.BR.:ELABORAT "POČETAK OKUPACIJE I STVARANJE NDH" AK ZA SREM FOLKSDOJČER

2003. HAMMER DR. — ŠEF GESTAPO-a U NIŠU, F.BR.:4366, DOS.BR.:1409,1410,1418,3003

2004. HAMMER DR. — POMOĆNIK ŠEFA CIVILNE UPRAVE ZA DONJU ŠTAJERSKU, F.BR.:14673, DOS.BR.:3143,3689

2005. HAMMER MAX — KARLOVE VARI, PORUČNIK,ŠEF OBAVEŠTAJNOG ODSEKA I-C PRI 893.PEŠADIJSKOM PUKU U ŠIBENIKU, F.BR.:1757, INV.BR.:7643,7644, DOS.BR.:2445

2006. HAMMERSCHMIDT — PUKOVNIK,KOMANDANT 11.LOVAČKE DIVIZIJE, F.BR.:3647, DOS.BR.:1219,1221

2007. HAMMERSTIEL '. — AGENT GESTAPO-a U BEOGRADU, F.BR.:21497, DOS.BR.:3177, FOLKSDOJČER

2008. HAMPEL — PORUČNIK U SS DIVIZIJI "PRINC EUGEN", F.BR.:5415, DOS.BR.:2414

2009. HAMPEL DESIDERIUS — GENERAL-MAJOR,KOMANDANT 27.PUKA,KASNIJE KOMANDANT SS "HANDŽAR" DIVIZIJE, F.BR.-23655, INV.BR.-13245-13248,16302,16493,12596, DOS.BR.:3091,3126,3138,3694

2010. HAMPEL LISELOTE — RODEBEUL, NEMAČKI ZLOČINAC,VOĐA ŽENSKE ORGANIZACIJE ZA MARIBORSKI OKRUG, F.BR.:15450, DOS.BR.:3727

2011. HAMSTEIN von , — KAPETAN,KOMANDANT OKLOPNOG PUKA KOJI JE UČESTVOVAO U TZV.'ROMELOVOJ OFANZIVI" U ISTRI, F.BR.:23803, DOS.BR.:4368

2012. HAN JOZEF — KULA, NEMAČKI ZLOČINAC, F.BR.:8048, INV.BR.:ELABORAT "ULAZAK" AK ZA BAČKU I BARANJU, FOLKSDOJČER

2013. HAN JOZEF . — GUDURICA, DOBROVOLJAC SS DIVIZIJE "PRINC EUGEN",STRAŽAR U LOGORU BOSANACA NA OSTRVAČKOJ ADI KOD DUBOVCA, F.BR.:16227, INV.BR.:ELABORAT "KONCENTRACIONI I RADNI LOGORI" AK ZA BANAT, FOLKSDOJČER

2014. HANCKN. ,, — NEMAČKI VOJNIK U POSTOJNI, F.BR.:18580, DOS.BR.:1874

2015. HANCKE — SS POTPUKOVNIK,KOMANDANT 2.BATALJONA 28.PEŠADIJSKOG PUKA, F.BR.:25628, DOS.BR.:5540

2016. HANCKE DR. — NEMAČKI ŠEF CIVILNE UPRAVE ZA CRNU GORU, F.BR.:5441, DOS.BR.:^10

2017. HANCKE DR. — ŠEF ODSEKA U UPRAVNOM ŠTABU VOJNE KOMANDE U ŠAPCU, F.BR.:25747, DOS.BR.:5245

2018. HANCKE LUIS — SS NAREDNIK U ZAROBLJENIČKOM LOGORU NA SEVERU NORVEŠKE, F.BR.:12862, INV.BR.:3146,12930,14540,14542,14548,14631

2019. HANDEK FRANZ — ČLAN KULTURBUNDA U ČEREVIĆU, F.BR.:22508, INV.BR.:ELABORAT •POČETAK OKUPACIJE I STVARANJE NDH" AK ZA SREM, FOLKSDOJČER

2020. HANDEK JOZEF	POTPREDSEDNIK KULTURBUNDA U CEREVICU, **F.BR.:22509, INV.BR.**:ELABORAT "POČETAK OKUPACIJE I STVARANJE NDH" AK ZA SREM, **FOLKSDOJČER**
2021. HANDENBERG grof	NEMAČKI KOMANDANT MESTA U KOTORU, **F.BR.:23580, DOS.BR**.:4242
2022. **HANDLEWALTER**	VOJNIK,SANITARAC, **F.BR.:17968, INV.BR**.:ELABORAT "DEPORTACIJA" AK ZA BAČKU I BARANJU
2023. **HANDLY**	POTPUKOVNIK,POMOĆNIK KOMANDANTA ZAROBLJENIČKOG LOGORA "OFLAG-65", **F.BR.:6757, DOS.BR**.:2993
2024. **HAN**EMM**AN DR.**	KAPETAN,LEKAR I ŠEF ZAROBLJENIČKE BOLNICE U STARGARDU, **F.BR.:8926, DOS.BR**.:2942
2025. HANG MICHAEL	BRAVAR VOJNO-TEHNIČKOG ZAVODA I DOBROVOLJAC NEMAČKOG KORPUSA "VOLKSGENOSSENEN" U KRAGUJEVCU, **F.BR.:7223, INV.BR**.:12787, **FOLKSDOJČER**
2026. HANITSCHAK HANS	**BOČAR,** NEMAČKI ZLOČINAC IZ BOČARA,RATAR, **F.BR.:12470, INV.BR.**'ELABORATI "SISTEMATSKI TEROR" I "MASOVNI ZLOČIN" AK ZA BANAT, **FOLKSDOJČER**
2027. HANK (HAMMERI) KAREL	VODEĆI FUNKCIONER CIVILNE UPRAVE ZA DONJU ŠTAJERSKU,ČLAN NSDAP, **F.BR.:14674, DOS.BR**.:3690
2028. HANKE	KAPETAN,NEMAČKI KOMANDANT MESTA U BORU, **F.BR.:5422, INV.BR..-3084,3086,3089,3090, DOS.BR.:3057**
2029. HANKE I.	PUKOVNIK SS DIVIZIJA "PRINC EUGEN" I "HANDŽAR", **F.BR.:15451, DOS.BR.**:3722
2030. HANS GETZ	TUMAČ U LOGORU "BOTN" KOD ROGNANA U NORVEŠKOJ, **F.BR.:12797, INV.BR.:12930,14540,14548, FOLKSDOJČER**
2031. HANS KONRAD JOHAN	PRIPADNIK KOMANDE UNUTRAŠNJE POLICIJE U LOGORU NA SAJMIŠTU, **F.BR.:24615, DOS.BR**.:VIDI F.BR.24588, **FOLKSDOJČER**
2032. HANS N.	AGENT IISLEDNIK GESTAPO-a U BEOGRADU, **F.BR.:21496, DOS.BR**.:3177, **FOLKSDOJČER**
2033. HANSINGER MIŠEL	REZERVI PORUČNIK NEMAČKE VOJSKE, **F.BR.:21495, DOS.BR**.:3802, **FOLKSDOJČER**
2034. HANSMANN	PRIPADNIK NEMAČKE KAZNENE EKSPEDICIJE U KRAGUJEVCU, **F.BR.:23640, DOS.BR**.:4068
2035. HANZER	PORUČNIK,NEMAČKI VOJNI ISTRAŽITELJ 3.BATALJONA 13.LOVAČKOG PUKA SS DIVIZIJE "PRINC EUGEN", **F.BR.:24135, DOS.BR**.:4723
2036. HARALD LILL	FUNKCIONER UREDA U MARIBORU,ČLAN NSDAP-a, **F.BR.:15262, DOS.BR**.:3690
2037. HARBLIEB N.	SLUŽBENIK GESTAPO-a U TRBOVLJU, **F.BR.:14677, DOS.BR**.:3690
2038. HARDER HANS	SS POTPUKOVNIK,DIVIZIJSKI INŽENJER, **F.BR.:19699, INV.BR**.:16986
2039. HARDINGER IGNAC	**BEČ,** PORUČNIK,VOJNA POŠTA BR.29491, **F.BR,:14302, DOS.BR**.;2381
2040. HARENDORF	PUKOVNIK,KOMANDANT NEMAČKOG PUKA U CRNOJ GORI, **F.BR.:2719, INV.BR**.:7953, **DOS.BR**.-.347
2041. HARFMAN JAKOV	**MOŠORIN,** NEMAČKI ZLOČINAC,TESAR, **F.BR.:6863, INV.BR**.'.ELABORAT "RACIJA" AK ZA BAČKU I BARANJU, **FOLKSDOJČER**
2042. HARFMANN WILIM	SS PODOFICIR NEMAČKE SD POLICIJE U BJELOVARU, **F.BR.-.5711, INV.BR**.:2815, **DOS.BR**.:3062
2043. HARING HANS	**CELJE,** ČLAN NSDAP-a I KB,NEMAČKI ŠPIJUN U LJUTOMERU, **F.BR.:11978, DOS.BR..-3143, FOLKSDOJČER**
2044. HARLACKER JOSEF	ŠEF DRŽAVNE SLUŽBE, **F.BR.:22234, INV.BR**.:ELABORAT "MASOVNA UBISTVA" AK ZA BANAT
2045. HARLE FRANZ	ČLAN "DEUTSCHE MANNSCHAFT"-a, **F.BR.:22156, INV.BR**.:ELABORAT "MASOVNA UBISTVA" AK ZA BANAT

2046. HARLE JOSEF	KOMANDANT STABNOG BATALJONA "DEUTSCHE MANNSCHAFT"-a U PETROVGRADU, F.BR.:22155,1NV.BR.:ELABORAT "MASOVNA UBISTVA" 4L· AK ZA BANAT
2047. HARMANN	POTPORUČNIK NEMAČKE KOMANDE MESTA U KRALJEVU F BR -138 3? DOS.BR.:3669
2048. HAROLISCH FERDINAND	DUNAJ, GESTAPOVAC NA BLEDU, F.BR.:20029, DOS.BR.:3077 3658
2049. HARŠ LOREN	**NIKINCI,** ČLAN "DEUTSCHE MANNSCHAFT"-a, F.BR.:24778, INV.BR.:ELABORAT AK ZA SREM "MASOVNI ZLOČINI KOJE JE POČINIO ANTON BAUER I NJEGOVI SARADNICI", **FOLKSDOJČER**
2050. HART EDVARD	KOMANDIR VODA U MESTU DOBRNA, F.BR.:14229, INV.BR.:15747-15797 **DOS.BR.**:2075
2051. HARTENSTEIN FRITZ	SS MAJOR U KONCENTRACIONOM LOGORU "AUSCHWITZ", F.BR.:409g INV.BR.:5487,6245,6246,6246,6249,10984,10990,11333,11334, DOS BR -3684
2052. HARTER ALEXANDAR	STRAŽAR DRŽAVNE STRAŽE U PETROVGRADU, F.BR.-.22157, INV.BR.:ELABORAT "MASOVNA UBISTVA" AK ZA BANAT
2053. HARTIG MICHAEL	PETROVGRAD, ŠOFER NEMAČKE POLICIJE U PETROVGRADU, F.BR -.12469 INV.BR.:ELABORATI "SISTEMATSKI TEROR" I "MASOVNI ZLOČIN" AK ZA ' BANAT, FOLKSDOJČER
2054. HARTINGER FERDO	NEMAČKI ZLOČINAC,PEKAR U MARIBORU, F.BR.:15453, DOS.BR.:3727
2055. HARTL HANS	NAREDNIK VOJNE STANICE U POTČETRTKU, F.BR.:15454, DOS.BR. :3730,2366
2056. HARTLEBEL FRITZ	NEMAČKI POLICAJAC PRI VOJNOJ POLICIJI BR.816 U ŠAPCU, F.**BR**.:25734, **DOS.BR.**:5245
2057. HARTLIEB THOMAS	GESTAPOVAC U TRBOVLJU, F.BR.:14678, DOS.BR.:3143
2058. HARTMAN	KRIMINALAC,KAPO U KONCENTRACIONOM LOGORU "MAUTHAUSEN", F.BR.:7523, INV.BR.:12309,12311,12330, CIGANIN
2059. HARTMAN JOZEF t.	DOBROVOLJAC NEMAČKOG KORPUSA "VOLKSGENOSSENEN" U KRAGUJEVCU, F.BR..7210, INV.BR.:12787, FOLKSDOJČER
2060. HARTMAN KLAUS	GLOGAN, PORUČNIK "LEHR REGIMENT BRANDENBURG", F.BR/.20032, DOS.BR.:3773
2061. HARTMAN KLOZI	MARIOLANA, SS VOJNIK, F.BR.:16228, INV.BR/.ELABORAT "LOGORI" AK ZA BANAT, FOLKSDOJČER
2062. HARTMAN PETER -(<>	VUKOVAR, ČLAN KULTURBUNDA U VUKOVARU, F.BR.:16474, INV.BR.:ELABORAT "AKCIJA VIKTORA TOMIĆA I POKRETNI PREKI SUD U SREMU" AK ZA SREM, FOLKSDOJČER
2063. HARTMANN	VOJNI KOMANDANT RUDNIKA PROBIŠTIP U MAKEDONIJI, F.BR.:4207, DOS.BR.:1304
2064. HARTMANN BENEDIKT	NAREDNIK, F.BR.:15455, DOS.BR.:3730
2065. HARTMANN HEINRICH	FEKETIĆ, ŠEF NEMAČKE EKSPOZITURE GESTAPO-a U PANČEVU, F.BR.:12518, INV.BR.:ELABORATI "SISTEMATSKI TEROR" I "MASOVNI ZLOČIN AK ZA BANAT, FOLKSDOJČER
2066. HARTMANN LORENZ	GESTAPOVAC U NOVOM PAZARU, F.BR.:25720, DOS.BR.:5418, FOLKSDOJČER
2067. HARTMANN PETER	KAPETAN NEMAČKE POLICIJE, F.BR.:25097, DOS.BR.:5152
2068. HARTNER N.	PETROVGRAD, ESESOVAC,STRAŽAR U LOGORU NA OSTRVAČKOJ ADI KU" DUBOVCA, F.BR.:16229, INV.BR.:ELABORAT "KONCENTRACIONI I RADNI LOGORI" AK ZA BANAT, FOLKSDOJČER
2069. HARTOG	SS MAJOR DIVIZIJE "PRINC EUGEN", F.BR.-.21419, DOS.BR.:3813
2070. HARTWIG KARLO	NAREDNIK NEMAČKE POLICIJE U BEOGRADU, F.BR.:13223, INV.BR.:149S<t
2071. HARTWIG LUDVIGER	GENERAL,KOMANDANT 10410VAČKE DIVIZIJE U HRVATSKOJ, F.BR.:933* DOS.BR.:3062

2072. HARWATH ADOLF	MARIBOR, ŠEF KATASTRA U DRŽAVNOM KOMESARIJATA ZA JAČANJE NEMAČKE NACIJE, F.BR.:14522, DOS.BR.:3689
2073. HARWATH MIHAEL	SVETI ĐURAĐ-DONJI MIHOUAC, UČITELJ,VOĐA NEMACA U SELU SVETI ĐURAĐ, F.BR..'10708, INV.BR.'ELABORAT "SISTEMATSKI TEROR" AK ZA BANAT, FOLKSDOJČER
2074. HAS	WESTFALEN, SS POTPUKOVNIK.KOMANDANT KONCENTRACIONOG LOGORA "BERGEN"-BELZEN, F.BR.:2629, INV.BR.:5496, VIDI F.BR.4071
2075. HASN.	PETROVGRAD, KOMANDANT LOGORA U PETROVGRADU, F.BR..-20647, INV.BR:ELABORAT "RAZARANJE VERSKIH I ISTORiJSKIH SPOMENIKA I ZGRADA-PUAČKA" AK ZA BANAT, FOLKSDOJČER
2076. HASAN	NEMAČKI POLICAJAC U PREDVORU, F.BR.:20034, DOS.BR.:482
2077. HASBREITER	SS MAJOR,KOMANDANT 7.POLJSKOG DOPUNSKOG BATALJONA 7.SS NEMAČKE DIVIZIJE "PRINC EUGEN",NEMAČKI KOMANDANT MESTA U VISOKOM, F.BR/.25976, DOS.BR.-5438
2078. HASCHEMANN «i • V	PORUČNIK ODREDA PLANINSKO-LOVAČKOG PUKA 188.NEMAČKE DIVIZIJE, F.BR.:23474, DOS.BR.:4229
2079. HASELMAJER PETER	NEMAČKI MESNI VOĐA I ŽUPAN U ČRNI, F.BR.-23897, DOS.BR.:4052
2080. HASENMAYER ALFRED	KELN, KOMANDANT NEMAČKE POLICIJSKE JEDINICE U VRANSKOM, F.BR.:15456, DOS.BR.:3728
2081. HASMANN	ESESOVAC U ZAROBLJENIČKOM LOGORU NA SEVERU NORVEŠKE, F.BR.:12863, INV.BR.:3146,12930,14540,14542,14543,14631
2082. HASS	PANČEVO, TUMAČ GESTAPO-a U KRUŠEVCU, F.BR.:1086, INV.BR.:1662, DOS.BR.:10,59 (VIDI F.BR.1281), FOLKSDOJČER
2083. HASS	WESTFALEN, SS POTPUKOVNIK.KOMANDANT KONCENTRACIONOG LOGORA "BERGEN-BELZEN", F.BR.:4071, INV.BR.:5487,6245,6246,6248,6249,10984,10990,11333,11334, DOS.BR.:3684
2084. HASS (HAUS) DR.MORITZ	OBLASNI KOMANDANT U KRUŠEVCU, F.BR.:1281, DOS.BR.:29,2489, VIDI F.BR.1086
2085. HASS MIHAILO (MORITZ)	PANČEVO, TUMAČ U NEMAČKOJ KOMANDI MESTA U KRAGUJEVCU, F.BR.:3102, INV.BR.:6237, DOS.BR.-.3666, FOLKSDOJČER
2086. HASSE	NAREDNIK ODELJENJA "ABWHER" U ZAROBLJENIČKOM LOGORU "STALAG XII-D" U TRIERU, F.BR.:3106, INV.BR.:11238
2087. HASSE	ESESOVKA,NADZORNICA U KONCENTRACIONOM LOGORU "AUSCHWITZ", F.BR.:4052, INV.BR.:5487,6245,6246,6248,6249,10984,10990,11333,11334, DOS.BR.:3684
2088. HASSELREITER	SS KAPETAN,KOMANDANT PODOFICIRSKE ŠKOLE POUSKO-DOPUNSKOG BATALJONA 7.SS DIVIZIJE "PRINC EUGEN", F.BR.:25447, DOS.BR.:5438
2089. HASSER	SS POTPORUČNIK U LOGORU "KORGEN'-NORVEŠKA, F.BR.:13362, INV.BR.:14538,14540,14541,14546,14548-14552
2090. HASSLER	MAJOR,KOMANDANT BATALJONA 14.SS POLICIJSKOG PUKA U NOVOM MESTU, F.BR.:18768, DOS.BR.:814,899
2091. HAU	POTPORUČNIK 521 .ARMIJSKOG OBAVEŠTAJNOG PUKA PRI VOJNOM ŠTABU NEMAČKOG VOJNOG ZAPOVEDNIKA ZA SRBIJU, F.BR.:25849, INV.BR.:18770
2092. HAUBAR FRANC	GRAC, NEMAČKI ZLOČINAC, F.BR.:14306, DOS.BR.:2113
2093. HAUBER KARL	POTPORUČNIK U SS DIVIZIJI "PRINC EUGEN", F.BR.:3954, DOS.BR.:1397
2094. HAUFF	SS NAREDNIK U ZAROBLJENIČKOM LOGORU NA SEVERU NORVEŠKE, F.BR..-12864, INV.BR.: 12930,14540,14542,14543,14548,14631
2095. HAUG	NEMAČKI OFICIR U KRAGUJEVCU, F.BR.:4196, DOS.BR.:1295
2096. HAUG KRISTIJAN	OPŠTINSKI ODBORNIKU GOSPOĐINCIMA, F.BR.:4845, INV.BR.'ELABORAT "RACIJA" AK ZA BAČKU I BARANJU, FOLKSDOJČER

2097. HAUG VILIM KRCEDIN, **ČLAN KULTURBUNDA,** F.BR.:16475, INV.BR.**:ELABORAT "AKRI VIKTORA TOMIĆA I POKRETNI PREKI SUD U SREMU" AK ZA SREM** FOLKSDOJČER

2098. HAUGH EGON PORUČNIK NEMAČKE TAJNE POLICIJE, F.BR.-25203, DOS.BR.-5261

2099. HAULIC ERNA DUNAJ, SEKRETARICA GESTAPO-a NA BLEDU, F.BR.:20035 DOS BR -nn KAO KOD REINERA ' ' 0K A2

2100. HAUMAN AGENT GESTAPO-a U SOMBORU,TRGOVAC, F.BR.:9503, INV BR -ELARno "LOGORI" AK ZA BAČKU I BARANJU, FOLKSDOJČER " AT

2101. HAUPT HELMUTH SS PODOFICIR,VOĐA NEMAČKE OMLADINE, F.BR.:23883, DOS BR -440,

2102. HAUPTMANN FIRDINAND DRŽAVNI MAJSTOR VOJNO-TEHNIČKOG ZAVODA,DOBROVOLJAC NEMAČKOG KORPUSA "VOLKSGENOSSENEN" U KRAGUJEVCU F BR -70c, INV.BR.**:12787,** FOLKSDOJČER

2103. HAUPTMANN NEUMER ŠEF POLICIJSKE JEDINICE" EINSATZKO M PAG NI E" U MEŽICI, F BR 16824 DOS.BR.**:3727**

2104. HAUSEN SS MAJOR NEMAČKE JEDINICE U AJDOVŠČINI, F.BR.:24520, DOS.BR.:DOKAZ KAO KOD FUHRBACHA

2105. HAUSER GENERAL,KOMANDANT **41.**NEMAČKE POSADNE DIVIZIJE U MAKEDONIJI F.BR.:3862, DOS.BR.**:1316,1317,1379**

2106. HAUSER (HANSEK) LUDWIG von SS PRIPADNIK STRAŽE U KONCENTRACIONOM LOGORU "AUSCHWITZ", F.BR.;4149, INV.BR.:5487,6245,6246,6248,6249,10984,10990,11333,11334, DOS.BR.:3684

2107. HAUSER JOHANN OREŠAC, PRIPADNIK SS DIVIZIJE "PRINC EUGEN", F.BR.:10243, INV.BR.:340,224,1672, FOLKSDOJČER

2108. HAUSKNOST VOJVODINA, TUMAČ ABWHER-a U LOGORU "STALAG III-A" KOD BERLINA, F.BR.:13241, DOS.BR.**:3120,** FOLKSDOJČER

2109. HÄUSLING KAPETAN NEMAČKE VOJSKE U PRIŠTINI, F.BR.:12154, DOS.BR.**:3113**

2110. HAUSMANINGER SS VOJNIK U SABIRNOM LOGORU MELJSKE KASARNE-MARIBOR, F.BR.:7070, DOS.BR.**:364,** FOLKSDOJČER

2111. HAUSMANINGER VIKTOR MARIBOR, ESESOVAC,ČLAN KULTURBUNDA I TRGOVAC, F.BR.:14744, DOS.BR.**:3693,** FOLKSDOJČER

2112. HAUSMANN GEORG (JURIJ) GRAC, SS PODOFICIR POLICIJSKE STANICE, F.BR.:14297, **DOS.BR.:2292**

2113. HAUSMANN O.J. NEMAČKI ZLOČINAC, F.BR.:15457, DOS.BR.**:3716**

2114. HAUSWIRTH DR.GOTTFRIED MARIBOR, NEMAČKI ZLOČINAC U JESENICAMA, F.BR.:23073, DOS.BR.**:3962**

2115. HAUTPMAN KRIEGER NEMAČKI KOMANDANT GARNIZONA U OBROVCU, F.BR.:25406, DOS.BR.**:5382**

2116. HAUTSDING VIŠI OFICIR GESTAPO-a U BEOGRADU, F.BR.:21418, **DOS.BR.:3177**

2117. HAVERMANN KAPETAN BATALJONA 7.SS PLANINSKE DIVIZIJE U BOLJEVCU, **F.BR.:25839,** DOS.BR.**:5568**

2118. HAVRAN OTTO PODOFICIR NEMAČKE MESNE KOMANDE U BORU, **F.BR.:25426,** DOS.BR.:5413

2119. HAYER PORUČNIK 749.PEŠADIJSKOG PUKA717.NEMAČKE DIVIZIJE, F.BR.a»'^ " DOS.BR.:4071

2120. HE JOHANN NAREDNIK DRŽAVNE STRAŽE U PETROVGRADU, F.BR.:22158, INV.BR.:ELABORAT "MASOVNA UBISTVA" AK ZA BANAT

2121. HEBERFELLNER JOSIP SEMMERING, VOĐA HEIMATBUNDA PRI SVETOJ TROJICI U SLOVENJGRADECU, F.BR.:14351 .ncnflMA,

2122. HEBLER KOMANDIR NEMAČKE JEDINICE NA ELEKTRIČNOJ CENTRALI U VRtuw F.BR.:25068,DOS.BR.:5138

2123. HECHERT POTPORUČNIK U BORU, F.BR.:5432, INV.BR.:1707, **DOS.BR**.:4503

2124. HECK FRANC NEMAČKI ZLOČINAC, F.BR.:22159

2^25. HECK HEINRICH	ESESOVAC U ZAROBLJENIČKOM LOGORU NA SEVERU NORVEŠKE, F.BR.:12865, INV.BR.:14540,14542,14543,14548,14631
2126 HECK HEINRICH	NAREDNIK 392.NEMAČKE "PLAVE" DIVIZIJE, F.BR.:23441, INV.BR.:16608
2127 HECK JOZEF	NAREDNIK VOJNE POLICIJE BR.816 U ŠAPCU, F.BR.:25744, DOS.BR.:5245
212 8. HECKEL RUDOLF	NAREDNIK NEMAČKE JEDINICE U SS DIVIZIJI ""RINC EUGEN", F.BR.:13828, DOS.BR.:3661
2129. HEDJESCH MATIJA	PANČEVO, NAREDNIK NEMAČKE ZAŠTITNE POLICIJE U GORNJOJ RADGONI, F.BR.:10879, DOS.BR.:2071,2365,3021,3022,3246,3247, FOLKSDOJČER
2130. HEDRICH	PUKOVNIK,KOMANDANT PUKA SS DIVIZIJE "PRINC EUGEN", F.BR.:10245, INV.BR.:224,340,1672
2131. HEEBERGER GEORG	DUNAJ, GESTAPOVAC NA BLEDU, F.BR.:20036, DOS.BR.:3077,3658
2132. HEFER N.	POLICAJAC U SREMSKOJ MITROVICI, F.BR.:16480, INV.BR.:ELABORAT "AKCIJA VIKTORA TOMIĆA I POKRETNI PREKI SUD U SREMU" AK ZA SREM
2133. HEFERMEHL	SS KAPETAN,PERSONALNI REFERENT DRŽAVNOG KOMESARIJATA ZA JAČANJE NEMAČKE NACIJE,VIŠI SUDSKI SAVETNIK, F.BR.:14559, DOS.BR.:3689
2134. HEFERT JOHANN	GENERAL-MAJOR,KOMANDANT 375.NEMAČKE "TIGER" DIVIZIJE U BIHAĆU, F.BR.:13494, DOS.BR.:3174
2135. HEG ANDREI	ČINOVNIK VOJNO-TEHNIČKOG ZAVODA,DOBROVOLJAC NEMAČKOG KORPUSA "VOLKSGENOSSENEN" U KRAGUJEVCU, F.BR.:7225, INV.BR.:12787, FOLKSDOJČER
2136. HEGER (HAGER) JOSEF	ČLAN "DEUTSCHE MANNSCHAFT"-a, F.BR.:22237, INV.BR.:ELABORAT "MASOVNA UBISTVA" AK ZA BANAT
2137. HEGER ADOLF	HOCHSTAEDT, POTPORUČNIK NEMAČKE ZAŠTITNE POLICIJE U GORNJOJ RADGONI, F.BR.:10880, DOS.BR.:2071,2365,3021,3022,3246,3247
2138. HEGER KARL	UPRAVNIK LOGORA "LOBORGRAD", F.BR.:22982, INV.BR.:15001
2139. HEGER NIKOLAUS	JAŠA TOMIĆ, PRIPADNIK "DEUTSCHE MANNSCHAFT"-a, F.BR.:12467, INV.BR.:ELABORATI "SISTEMATSKI TEROR" I "MASOVNI ZLOČIN" AK ZA BANAT, FOLKSDOJČER
2140. HEGEROSKAR	INSTALATER VOJNO-TEHNIČKOG ZAVODA,DOBROVOUAC NEMAČKOG KORPUSA "VOLKSGENOSSENEN" U KRAGUJEVCU, F.BR.:7260, INV.BR.:12787, FOLKSDOJČER
2141. HEGER PASCHLI	BEORDA-BANAT, NEMAČKI POLICAJAC U BAŠAIDU, F.BR.:10702, INV.BR.:ELABORAT "SISTEMATSKI TEROR" AK ZA BANAT, FOLKSDOJČER
2142. HEGER WALDEMAR	ESESOVAC,POMOĆNIK UPRAVNIKA LOGORA "LOBORGRAD", F.BR.:22985, INV.BR.:15001
2143. HEID	SS PODOFICIR U SABIRNOM LOGORU MELJSKE KASARNE-MARIBOR, F.BR.:7079, DOS.BR.:364
2144. HEIDE DR.von	KOMANDANT SANITETA KOZAČKE DIVIZIJE U ĐAKOVU, F.BR.:1074, INV.BR.:1968-1980, DOS.BR.:11
2145. HEIDEMANN	KAPETAN,ŠEF ODSEKA OBLASNE KOMANDE U PETROVGRADU, F.BR.:22273, INV.BR.:ELABORAT "KONCENTRACIONI I RADNI LOGORI" AK ZA BANAT
21 46. HEIDEMANN DR.	VOJNI UPRAVNI SAVETNIK NEMAČKE OBLASNE KOMANDE U PETROVGRADU, F.BR.:22151, INV.BR.:ELABORAT "DEPORTACIJA" AK ZA BANAT
2147 - HEIDENREICH MARJANA	ELLWAGER, SEKRETARICA GESTAPO-a NA BLEDU, F.BR.:20037, DOS.BR.:DOKAZ KAO KOD ROSENERA
21<8. HEIDER	GESTAPOVAC,TUMAČ,ŠOFER U ŠKOFJOJ LOKI, F.BR.:20038, DOS.BR.:429,422, FOLKSDOJČER
2149 - HEIDER KURT	POTPORUČNIK JEDINICE BR.35194 I NEMAČKI KOMANDANT MESTA U SMEDEREVSKOJ PALANCI, F.BR.:25063, DOS.BR.:5136

2150. HEIDINGER DR.KAROL GRAC, NEMAČKI POLITIČKI KOMESAR ZA CEUEI ČLAN S.A., F.BR.:15458 DOS.BR.:2147

2151. HEIKE KOMANDANT MESTA U POŽAREVCU, F.BR.:4353, DOS.BR -1404

2152. HEIKE NEMAČKI ZLOČINAC, F.BR.:18141, DOS.BR.:389

2153. HEILINGER FRANZ SS NAREDNIK U ZAROBLJENIČKOM LOGORU NA SEVERU NORVEŠKE F.BR,:12866, INV.BR.:12930,14540,14542,14543,14548,14631

2154. HEIM (HAIM) JOSEF SOLTURN-BANAT, POLICIJSKI LOGORSKI STRAŽAR, F.BR.:16225 INV.BR.:ELABORAT "KONCENTRACIONI I RADNI LOGORI" AK ZA BANAT FOLKSDOJČER

2155. HEIMADAM SANAD, GRANIČARSKI STRAŽAR, F.BR.:16224, INV.BR;ELABORAT "KONCENTRACIONI I RADNI LOGORI" AK ZA BANAT, FOLKSDOJČER

2156. HEIM KARL VOĐA "DEUTSCHE MANNSCHAFT"-a ZA BANAT, F.BR.:22236, INV.BR:ELABORAT "MASOVNA UBISTVA" AK ZA BANAT

2157. HEIMAN KARL SS POTPUKOVNIK U KONCENTRACIONOM LOGORU "AUSCHWITZ", F.BR.:4082, INV.BR.:5487,6245,6246,6248,6249,10984,10990,11333,11334 DOS.BR.:3684

2158. HEIMANN MOKRIN, SS PODOFICIR DIVIZIJE "PRINC EUGEN",KOMANDANT LOGORA CRNOBERZIJANACAI ŠVERCERA NA OSTRVAČKOJ ADI KOD DUBOVCA F.BR.:16226, INV.BR.:ELABORAT "KONCENTRACIONI I RADNI LOGORI" AK ZA BANAT, FOLKSDOJČER

2159. HEIMGARTNER ERICH PRETSEIN, PRIPADNIK SS JEDINICA, F.BR.:11805, DOS.BR.:2238

2160. HEIN MAHTIAS SS NAREDNIK U ZAROBLJENIČKOM LOGORU NA SEVERU NORVEŠKE, F.BR.:12867, INV.BR.:12930,14540,14542,14543,14548,14631

2161. HEINBERGER JOHAN DOMAR IZ NOVOG SADA, F.BR.:5012, INV.BR:ELABORAT"RACIJA" AKZA BAČKU I BARANJU, FOLKSDOJČER

2162. HEINC PRIPADNIK SLUŽBE "ZONDER KOMANDE" BR.150, F.BR.:22258, INV.BR:ELABORAT "MASOVNA UBISTVA" AK ZA BANAT

2163. HEINC FRANC PREDSEDNIK OPŠTINE U KARAVUKOVU, F.BR.:11176, INV.BR:ELABORAT •PRINUDNI RAD" AK ZA BAČKU I BARANJU, FOLKSDOJČER

2164. HEINCL (HEINZL) AGENT IISLEDNIK GESTAPO-a U BEOGRADU, F.BR.:21416, DOS.BR:3177

2165. HEINDHE SS PODOFICIR NEMAČKE OBLASNE POLICIJE U SPLITU, F.BR.:6255, DOS.BR.:2923

2166. HEINDL JOHANN REFERENT U ODELJKU 4-A PRI KOMANDI SIPO I SD U MARIBORU, F.BR.:11768, DOS.BR.:3143

2167. HEINE SS LEKARSKI POMOĆNIK U KONCENTRACIONOM LOGORU "AUSCHWITZ", F.BR.:4040, INV.BR.:5487,6245,6246,6248,6249,10984,10990,11333,11334, DOS.BR.:3684

2168. HEINE MAJOR,KOMANDANT BATALJONA 139.PUKA 188.NEMAČKE ALPSKE DIVIZIJE U ŠUPLJANU KOD OPATIJE, F.BR.:13628, DOS.BR.:3651

2169. HEINE BERUT NAREDNIK BATAUONA "HEINE", F.BR.:17307, DOS.BR.:1140

2170. HEINEK JOHANN SS PODOFICIR,KOMANDIR LAKIH BACAČA 6.ČETE 1.BATALJONA 28.PEŠADIJSKOG PUKA 13.NEMAČKE SS DIVIZIJE "PRINC EUGEN", F.BR.:25072, INV.BR.:18377,12596, DOS.BR.:5142, FOLKSDOJČER

2171. HEINEN JOHANNA LUETRINGHAUSEN, ČLANICA KB,NSDAP-a I SEKRETARICA NEMAČKOG OBLASNOG KOMANDANTA U SLOVENIJI, F.BR.:11968

2172. HEINERMANN PORENJ, NADZORNIK STRAŽE U SLOVENSKIM KONJICAMA, F.BR.iH^' DOS.BR.:DOKAZI UZ ODLUKU

2173. HEINKE ŠTEFAN PODOFICIR NEMAČKE SS DIVIZIJE "PRINC EUGEN", F.BR.:25191, DOS.BR.:5243

2174. HEINRICH AGENT GESTAPO-a U BEOGRADU, **F.BR.:21417, DOS.BR**.:3177

2175. HEINRICH KAPETAN NEMAČKE VOJSKE U SARAJEVU, **F.BR.:21712, DOS.BR**.:3879

2176.	**HEINRICH ALFRED**	MAJOR,ŠEF SLUŽBE SIGURNOSTI PRI GESTAPO-u U SARAJEVU, **F.BR.:24296, DOS.BR**.:4846
2177.	**HEINRICH PAUL**	SS NAREDNIK U ZAROBLJENIČKOM LOGORU NA SEVERU NORVEŠKE, **F.BR.:12868, INV.BR**.:12930,14540,14542,14548,14631
2178.	**HEINRICHS**	PORUČNIK 3.ČETE 64.POLICIJSKOG BATALJONA, **F.BR.:23856, DOS.BR**.:4399
2179.	**HEINRIEX**	PORUČNIK,NEMAČKI KOMANDANT MESTA U OBRENOVCU, **F.BR.:11435, DOS.BR**.:3121
2180.	**HEINZ ADAM**	**STANIŠIĆ,** ESESOVAC,NEMAČKI ZLOČINAC, **F.BR.:17918, INV.BR**.:ELABORAT "DEPORTACIJA" AK ZA BAČKU I BARANJU, **FOLKSDOJČER**
2181.	**HEINZ DR.**	REFERENT KAZNENOG ODELJENJA KOMANDE SIPO I SD U MARIBORU, **F.BR.:11860, DOS.BR**.:3143
2182.	**HEINZ HEIMANN**	PODOFICIR U BANJIČKOM LOGORU, **F.BR.:998, INV.BR**.:284-301,352-354,410,1145-1164
2183.	**HEINZ IZA**	**HAMBURG,** SEKRETARICA GESTAPO-a NA BLEDU, **F.BR.:20039, DOS.BR**.:DOKAZ KAO KOD REINERA
2184.	**HEINZ KNIPPER**	PORUČNIK NEMAČKE VOJSKE U SINJU, **F.BR.:5707, INV.BR**.:2773,2774
2185.	**HEINZ WILHELM**	**STUTTGART,** KAPETAN,OBAVEŠTAJNI OFICIR U ŠTABU 738.PUKA 118.LOVAČKE DIVIZIJE, **F.BR.:15353, DOS.BR**.:3697
2186.	**HEINZE ' I**	PORUČNIK,KOMANDANT 4.ČETE NEMAČKOG VAZDUHOPLOVNOG BATALJONA U POREČU, **F.BR.:13522, DOS.BR**.:3185
2187.	**HEINZEL WOLFRAM**	**GRAC,** VODA FAŠISTA U SVETOM LORENCU,UČITELJ, **F.BR.:14375, INV.BR.:15747-15797**
2188.	**HEINZL**	POMOČNIK ŠEFA CIVILNE UPRAVE ZA DONJU ŠTAJERSKU, **F.BR.:14681, DOS.BR**.:3143,3689
2189.	**HEIRMANN**	SS PORUČNIK,PRVI POMOĆNIK KOMANDANTA LOGORA "BOTN" KOD ROGNANA-NORVEŠKA, **F.BR.:531, INV.BR**.:384-386,1203-1213
2190.	**HEISE**	PRIPADNIK 12.ČETE SS POLICIJSKOG PUKA "TODT" U MESTU POLJČE, **F.BR.:20040, DOS.BR**.:3765
2191.	**HEISS DR.ALFRED**	**KOZJEN,** VODA FAŠISTA U SREDIŠČU I ČLAN KB,ŽUPAN, **F.BR.:14466, DOS.BR.:2252, FOLKSDOJČER**
2192.	**HEISS VALENTINA**	ČLANICA KULTURBUNDA,ŽENA DOKTORA HEISSA IZ SREDIŠČA, **F.BR.:23007, FOLKSDOJČER**
2193.	**HEISSENBERGER FRANZ**	VODA NEMAČKIH FAŠISTA U SVETOM JURAJU, **F.BR.:14376, DOS.BR**.:DOKAZI KAO KOD SCHMIDT OTONA
2194.	**HEITZ MATHIJAS**	**STANIŠIĆ,** GOSTIONIČAR,ESESOVAC, **F.BR.:8393, INV.BR**.:ELABORAT "ULAZAK" AK ZA BAČKU I BARANJU, **FOLKSDOJČER**
2195.	**HELANTON**	NEMAČKI VOJNIK CARINARNICE U KLADOVU, **F.BR.:7730, DOS.BR.:2995**
2196.	**HELAJZ JAKOB**	NEMAČKI ZLOČINAC,ČLAN KULTURBUNDA, **F.BR.:26028, DOS.BR**.:DOKAZ U ODLUCI, **FOLKSDOJČER**
2197.	**HELAJZ JOHAN**	NEMAČKI ZLOČINAC,ČLAN KULTURBUNDA, **F.BR.:26021, DOS.BR**.:DOKAZI U ODLUCI, **FOLKSDOJČER**
2198.	**HELBERG**	STARIJI VODNIK NEMAČKOG GARNIZONA U GALEŽANU, **F.BR.:25385, DOS.BR**.:5333
2199.	**HELD JAKOB**	OPŠTINSKI BELEŽNIK U TOVARIŠEVU,B.PETROVCU,B.PALANCI ISILBAŠU, **F.BR.:11177, INV.BR**.:ELABORAT "PRINUDNI RAD" AK ZA BAČKU I BARANJU, **FOLKSDOJČER**
2200.	**HELDT**	PORUČNIK 892.GRENADIRSKOG PUKA 264.NEMAČKE DIVIZIJE, **F.BR.:3816, DOS.BR.:1280**
2201.	**HELFER**	SS PODOFICIR,KOMANDIR ČETE 1 .BATALJONA SS DIVIZIJE "PRINC EUGEN", **F.BR.:9277,** INV.**BR**.:353,11855,12646,14474

2202. HELFGOT WALTER SS KAPETAN U KOMANDI SIPO I SD U MARIBORU, F.BR.M 1861, DOS.BR.:3143

2203. HELL HANS AGENT GESTAPO-a,INŽENJER U NEMAČKOJ MORNARICI, F.BR.:18772 INV.BR.:8146,8147

2204. HELL JOCHANN 1 KAPLAR DRŽAVNE STRAŽE, F.BR.:22160, INV.BR.:ELABORAT "MASOVNA UBISTVA" AK ZA BANAT

2205. HELL KONRAD - NEMAČKI POLICAJAC U TRŽIČU, F.BR.:20041, DOS.BR.:2549

2206. HELLER GESTAPOVAC U JESENICAMA, F.BR.:7115, DOS.BR.:364

2207. HELLER RUDOLF '"S POTSDAM, POTPORUČNIK IO88.BRDSKO-ARTILJERIJSKOG PUKA 188.NEMAČKE PLANINSKE DIVIZIJE, F.BR.:24223, INV.BR.:16845 16846

2208. HELLERMANN PORUČNIK,AGENT IISLEDNIK GESTAPO-a U BEOGRADU, F.BR :21494 D0S.BR.-.3177, FOLKSDOJČER

2209. HELLMANN SS OFICIR U LOGORU "BOTN" KOD ROGNANA-NORVEŠKA, F.BR.:540 INV.BR.:384-386,1203-1213,12930,14543,14550

2210. HELLRMANN PORUČNIK,AGENT I ISLEDNIK GESTAPO-a U BEOGRADU, F.BR.:23639 DOS.BR.:3177, FOLKSDOJČER

2211. HELM HANS PUKOVNIK SS POLICIJE,ŠEF GESTAPO-a U BEOGRADU, F.BR.M 101/b, INV.BR.:3210-3235,9259, DOS.BR.: 1292,1427,3177, VIDI F.BR.420

2212. HELM HEINS SS PUKOVNIK,ŠEF GESTAPO-a U BEOGRADU, F.BR.:420, INV.BR.:387 1748-1757, VIDI F.BR.1101/b

2213. HELMRCICH HELMÜT KNIFFELFELD, VOĐA POLICIJSKE STANICE U LJUBNOM, F.BR.:14307, DOS.BR.:2364

2214. HELWERDTN. NEMAČKI ZLOČINAC,ŽUPAN U MESTU ŽUPELEVAC, F.BR.:15460, DOS.BR.:3716

2215. HEM STEVAN SOMBOR, NEMAČKI ZLOČINAC IZ SOMBORA,ČINOVNIK, F.BR.:8352, INV.BR.:ELABORAT "ULAZAK" AK ZA BAČKU I BARANJU, FOLKSDOJČER

2216. HEMELT HANS ; PODNAREDNIK,ČLAN TAJNE POLICIJSKE ČETNIČKE GRUPE "KONRAD EINHEIT" U ZABLAĆU, F.BR.:1755, INV.BR.:7643,7644

2217. HEMETSBERGER PODOFICIR SS POLICIJE U TRSTU, F.BR.:22030, DOS.BR.:3889

2218. HEMLE JAKOB STRAŽAR DRŽAVNE STRAŽE U MRAMORKU, F.BR.:22162, INV.BR.:ELABORAT "MASOVNA UBISTVA" AK ZA BANAT, FOLKSDOJČER

2219. HEMMER DR.KURT NEMAČKI ZLOČINAC,NAREDBODAVAC ZA KONFISKACIJU IMOVINE, F.BR.:23568, DOS.BR.:3751

2220. HEMPEL RIHARD KOMESAR PRI PODRUŽNICI FABRIKE ŠTOFA U MESTU ZGORNJI GEMEUNIH, F.BR.:19309, DOS.BR.:3763

2221. HEMPEL WERNER ALFRED KAPETAN U 13.NEMAČKOJ "HANDŽAR" DIVIZIJI, F.BR.:25610, DOS.BR.-3091

2222. HEMPEL WILLI SS MAJOR 13."HANDŽAR" DIVIZIJE, F.BR.:16051, INV.BR.:16302,13246,13247,13245

2223. HEMPLEMANN STRAŽAR U LOGORU "BOTN" KOD ROGNANA U NORVEŠKOJ, F.BR.:12801, INV.BR.:12930,14543,14550,14548

2224. HEMRICH ESESOVAC,INSPEKTOR ZATVORA U LOGORU "LANSBERG" NA LECHU, F.BR.:7583, DOS.BR.:3018

2225. HENCKEL HUBERT ESESOVAC,STAREŠINA BLOKA U KONCENTRACIONOM LOGORU "MAUTHAUSEN", F.BR.:7425, INV.BR.:12311,12314,12328,12335

2226. HENDL GABRIJEL DEBRECIN, SRESKI PODNAČELNIK U ŽABLJU, F.BR.:8974, INV.BR.:ELABORAT "LOGORI" AK ZA BAČKU I BARANJU

2227. HENINGER DR.N. UPRAVNIK ZAPLENJENE IMOVINE U MESTU MOKRICE, F.BR.:15461, DOS.BR.:3716

2228. HENKE VOJNIK 7.ČETE 322.BATALJONA 5.NEMAČKOG POLICIJSKOG PUKA, F.BR.:8701, INV.BR.:12651, DOS.BR.:496

M.

2229. **HENKE** PORUČNIK NEMAČKE POLICIJE U TRSTU, **F.BR.:25789, DOS.BR**.:DOKAZ KAO KOD WEIMANNA

2230. **HENKEL PETAR** PREDSEDNIK OPŠTINE U TORZI, **F.BR.:11179, INV.BR**:ELABORAT "PRINUDNI RAD" AK ZA BAČKU I BARANJU, **FOLKSDOJČER**

2231. **HENKELMANN N.** NAJVIŠI VOJNI STAREŠINA JEDINICE "PILZ", **F BR.:18143, DOS.BR**.:387

2232. **HENNICKE WALTER** PORUČNIK NEMAČKE JEDINICE U AJDOVŠČINI, **F.BR.:25027, DOS.BR**.:DOKAZ KAO KOD FUHRBACHA

2233. **HENNINGER DR.** POMOČNIK ŠEFA CIVILNE UPRAVE ZA SREDNJU ŠTAJERSKU, **F.BR.:14683, DOS.BR**.:3143,3689

2234. **HENRICH** TUMAČ SD POLICIJE U KRAGUJEVCU, **F.BR.:23614, DOS.BR**.:4279, **FOLKSDOJČER**

2235. **HENSCHEL N.** NEMAČKI ZLOČINAC, **F.BR.:22187, INV.BR**:ELABORAT "MASOVNA UBISTVA' AKZA BANAT

2236. **HENSEL EGON** r SS PORUČNIK I ČLAN GESTAPO-a U LJUBLJANI, **F.BR.:18142, DOS.BR**.:1322,1323

2237. **HENSER ERNST** **BERLIN,** GESTAPOVAC NA BLEDU, **F.BR.:20042, DOS.BR**.:3077,3658

2238. **HENTSCHEL** KOMANDANT 3.BATALJONA 750.PUKA 118.LOVAČKE DIVIZIJE NA KORČULI, **F.BR.:23737, DOS.BR**.:4227

2239. **HENZLPETER** KOMANDANT KAZNENE EKSPEDICIJE U SASTAVU 120.1133.PUKA U BAČEVCU, **F.BR.:4485, DOS.BR**.:1427

2240. **HENZLPETER** VIŠI PORUČNIK, **F.BR.:25208, DOS.BR**.:5268

2241. **HERBEL** **ŠVARCVALD,** PORUČNIK NEMAČKE OBLASNE KOMANDE U KRUŠEVCU, **F.BR.:4369, DOS.BR**.:1410

2242. **HERBERT** AGENT GESTAPO-a U SOMBORU,TRGOVAC, **F.BR.:9504, INV.BR**:ELABORAT "LOGORI" AK ZA BAČKU I BARANJU, **FOLKSDOJČER**

2243. **HERBERT AUGUSTIN** GESTAPOVAC U SABIRNOM LOGORU "STARI PISKER"-CELJE, **F.BR.:7098, DOS.BR**.:64,3143

2244. **HERBST FRIEDRICH** SS MAJOR NEMAČKE VOJSKE, **F.BR.:19720, DOS.BR**.:5213

2245. **HERCBERGER ADAM** ZEMLJORADNIK IZ GOSPODINACA, **F.BR.:6481, INV.BR**:ELABORAT "RACIJA" AK ZA BAČKU I BARANJU, **FOLKSDOJČER**

2246. **HERDEMBERG** NAREDNIK,ZAMENIK KOMANDANTA RUDNIKA PROBIŠTIP U MAKEDONIJI, **F.BR..-4209, DOS.BR**..-1304

2247. HERFvon PORUČNIK 3.ČETE 922.BATALJONA U SV.JURIJU, **F.BR.:14310**

2248. **HERGOT** **CRNJA,** ČLAN KULTURBUNDA U CRNJI, **F.BR.:16230, INV.BR**:ELABORAT "KONCENTRACIONI I RADNI LOGORI" AK ZA BANAT, **FOLKSDOJČER**

2249. **HERGS RAIMUND** KAPETAN NEMAČKE JEDINICE, **F.BR.:25023, DOS.BR**.:5107

2250. **HERING** SS KAPETAN POLICIJE U JADRANSKOJ OPERATIVNOJ ZONI-TRST, **F.BR.:15713, INV.BR**.:14353, **DOS.BR**.:2749

2251. **HERISSAN** **MASTORT-BANAT,** NEMAČKI POLICAJAC, **F.BR.:10703, INV.BR**:ELABORAT "SISTEMATSKI TEROR" AK ZA BANAT, **FOLKSDOJČER**

2252. **HERITSCH** ESESOVAC,STRAŽAR U LOGORU "BEISFJORD"-NORVEŠKA, **F.BR.:13313, INV.BR**:14544,14546,14548,14550,14551,14553

2253. **HERMAN** SLUŽBENIK ODELJENJA ZA ZEMLJORADNJU I ŠUMARSTVO U SLUŽBI DRŽAVNOG KOMESARIJATA ZA JAČANJE NEMAČKE NACIJE, **F.BR.:14512, DOS.BR**.:3689

2254. **HERMAN** GLAVNA BLAGAJNICA GESTAPO-a U BEOGRADU, **F.BR.:21415, DOS.BR.:3177**

2255- HERMAN **FRANC** **BEČ,** ČLAN JEDINICE "SICHERHEITSDIENST GRAC", **F.BR.:11769, DOS.BR**.:DOKAZI UZ ODLUKU

2?56- HERMANN AGENT GESTAPO-a U KRUŠEVCU, **F.BR.:6018, DOS.BR**.:2489

225?- HERMANN SS NAREDNIK GESTAPO-a U LJUBNERU, **F.BR.:11953, DOS.BR**.:3143

2258. HERMANN — STRAŽAR NA SLUŽBI U LOGORU "BOTN" KOD ROGNANA U NORVEŠKO i F.BR.:12802,1NV.BR.: 12930,14543,14550,14548

2259. HERMANN — SS NAREDNIK U ZAROBLJENIČKOM LOGORU NA SEVERU NORVEŠKE F.BR.:12869, INV.BR.:12930,14540,14542,14548,14631

2260. HERMANN — KOMANDANT PUKA DIVIZIJE "TIGER" U KNINU, F.BR.:25665 DOS BR

2261. HERMANN FRIEDRICH PAUL (WILHELM — KOMANDANT NEMAČKOG PLANINSKOG PEŠADIJSKOr BATALJONA, F.BR.:25326, DOS.BR.:3002

2262. HERMANN HEINZ — BERLIN, GESTAPOVAC U RADOVLJICI, F.BR.:20043, DOS.BR -3765

2263. HERMANN KARL — MARIBOR, ČUN KULTURBUNDA, F.BR.:14745, DOS.BR.:208l' FOLKSDOJČER

2264. HERMANN PETER — ČUN KULTURBUNDA U PUTINCIMA, F.BR.:22512, INV.BR.:EUBORAT "POČETAK OKUPACIJE I STVARANJE NDH" AK ZA SREM, FOLKSDOJČER

2265. HERMES N. — PORUČNIK,AĐUTANT KOMANDANTA 44.POLICIJSKOG BATALJONA F.BR.:25205, DOS.BR.:5262

2266. HERNDL IVAN (HANS) — LJUTOMER, ŽUPAN U LJUTOMERU,NEMAČKI ZLOČINAC, F.BR.moo DOS.BR.:2201, FOLKSDOJČER

2267. HERNER — PRIPADNIK 12.ČETE SS POLICIJSKOG PUKA "TODT" U MESTU POLJČE F.BR.:20044, DOS.BR.:3765

2268. HERO JOZEF — TITOŠ, OPŠTINSKI BELEŽNIK U POPOVCU,NEMAČKI ZLOČINAC, F.BR.9761 INV.BR.:EUBORAT "ARMIJA" AK ZA BAČKU I BARANJU, FOLKSDOJČER '

2269. HERODECK FRANZ — DOBROVOLJAC NEMAČKOG KORPUSA "VOLKSGENOSSENEN" U KRAGUJEVCU, F.BR.:7261, INV.BR.:12787, FOLKSDOJČER

2270. HERRENHAUS (HERING HAUS) — SS KAPETAN,ŠEF ABWHER-a U ZAROBLJENIČKOM LOGORU "OFLAG-65", F.BR.:6753, DOS.BR.:2963

2271. HERRLE HANS — ŽUPAN U MESTU BUTTENHAUSEN, F.BR.:15463, DOS.BR.:3716

2272. HERSTERBERG — GENERAL-MAJOR,KOMANDANT U VRNJAČKOJ BANJI, F.BR.:321, INV.BR.:284-301,352-354,2936-2939,2955, DOS.BR.:2410, VIDI F.BR.1200/f

2273. HERSTERBERG — GENERAL-MAJOR,OBUSNI KOMANDANT U VRNJAČKOJ BANJI I PANČEVU, F.BR.:1200/f, INV.BR.:284-301,2394,1655-1659,1712-1714,1725,1716,3598,3612,14474 -EUBORATI "MASOVNI ZLOČIN" I "SISTEMATSKI TEROR" AK ZA BANAT, DOS.BR.:1292,2490,3669, VIDI F.BR.321

2274. HERTLEIN WILLY — NIRNBERG, POTPUKOVNIK POLICIJE.UPRAVNIK OFICIRSKE ŠKOLE U DREZDENU, F.BR.:20046, DOS.BR.:2724

2275. HERTZNER FRITZ — SS POTPORUČNIK U LOGORU "OZEN"-NORVEŠKA, F.BR.:13364, INV.BR.:14538,14540,14541,14546,14548-14552

2276. HERZ IGNAZ — RADNIK VOJNO-TEHNIČKOG ZAVODA,DOBROVOLJAC NEMAČKOG KORPUSA "VOLKSGENOSSENEN[11] U KRAGUJEVCU, F.BR.:7221, INV.BR.:12787, FOLKSDOJČER

2277. HERZBERG MICHAEL — ČUN KULTURBUNDA I MESNI POLICAJAC U BEŽANIJI, F.BR.:22510, INV.BR.:EUBORAT "POČETAK OKUPACIJE I STVARANJE NDH" AK ZA SREM. FOLKSDOJČER

2278. HERZELE HERBERT — BELJAK, GESTAPOVAC NA BLEDU, F.BR.:20045, DOS.BR.:3077,3658

2279. HERZHOLD NEUSTADT — PORUČNIK T.P.BR.161 IZ SASTAVA 117.NEMAČKE LOVAČKE DIVIZIJE, F.BR.:25212, DOS.BR.:5263

2280. HERZIG ALOJZU — LINZ, SS NAREDNIK GESTAPO-a U GABROVECU KOD PROŠEKA, F.BR.:17309, DOS.BR.:2780,2805

2281. HERZNER RUDOLF — SS PODOFICIR U LOGORU "OZEN"-NORVEŠKA, F.BR.:13266, INV.BR.:14538,14540,14541,14546,14548,14549,14550,14551,14552

2282. HERZOG — MAJSTOR U LOGORU "BOTN" KOD ROGNANA U NORVEŠKOJ, F.BR.:V[B] < INV.BR.:12930,14543,14550,14548

2283. HERZOG FRANC — MESNI VOĐA U RUMI, F.BR.:22511, INV.BR.:EUBORAT "POČETAK OKUPACIJE I STVARANJE NDH" AK ZA SREM, FOLKSDOJČER

2284. HERZOG FRANJO — NEMAČKI OFICIR U BANJICKOM LOGORU, F.BR.:991, INV.BR.:284-301,352-354,410,1145-1164

2285. HERZOG JOZEF — GRGUREVCI, NEMAČKI ZLOČINAC,ČLAN KULTURBUNDA, F.BR.:25943, DOS.BR.:DOKAZI U ODLUCI, FOLKSDOJČER

2286 HESANTON — NAREDNIK DRŽAVNE STRAŽE U PETROVGRADU, F.BR.:22164, INV.BR.:ELABORAT "MASOVNA UBISTVA" AK ZA BANAT

2287 HES FRANZ — STRAŽAR DRŽAVNE STRAŽE U PETROVGRADU, F.BR.:22165, INV.BR.:ELABORAT "MASOVNA UBISTVA" AK ZA BANAT

2288 HESBERGER LADISLAV — KULA, NEMAČKI ZLOČINAC,TRGOVAC, F.BR.:8082, INV.BR.:ELABORAT "ULAZAK" AK ZA BAČKU I BARANJU, FOLKSDOJČER

2289 HESCHE — KOMANDANT LOGORA "KORGEN" U NORVEŠKOJ, F.BR.:10704, INV.BR.:ELABORAT "SISTEMATSKI TEROR" AK ZA BANAT

2290 HESCHL — JUDENBURG, SS PODOFICIR,POMOĆNIK ŠEFA SANITETA U KONCENTRACIONOM LOGORU "AUSCHWITZ", F.BR.:4065, INV.BR.:5487,6245,6246,6248,6249,10984,10990,11333,11334, DOS.BR.:3684

2291. HESMER JULIUS — NAREDNIK 7.ČETE 322.BATALJONA 5.NEMAČKOG POLICIJSKOG PUKA, F.BR.:8692, INV.BR.:12651, DOS.BR.:496

2292. HESS — OFICIR GESTAPO-a U PLJEVLJIMA, F.BR.:12124, DOS.BR.:3069

2293. HESS HANS — STRAŽAR DRŽAVNE STRAŽE U PETROVGRADU, F.BR.:22166, INV.BR.:ELABORAT "MASOVNA UBISTVA" AK ZA BANAT

2294. HESSEL SIEGFRID — NEMAČKI ZLOČINAC U RUMI, F.BR.:24332, VIDI F.BR.24326

2295. HESSL ANTON — NEMAČKI CARINIK U MAČVANSKOJ MITROVICI, F.BR.:13551, DOS.BR.:3189

2296. HESSLER — SS PORUČNIKU KONCENTRACIONOM LOGORU "AUSCHWITZ", F.BR.:4025, INV.BR.:6248,6249,5487,10984,10990,11333,11334, DOS.BR.:3684

2297. HESSLING — KOMANDANT NEMAČKE VOJSKE U LITIJI, F.BR.:20047, DOS.BR.:466

2298. HETESAJMER DR.IMRE — ČLAN "ABWHER-a" U SOMBORU, F.BR.:7589, INV.BR.:ELABORAT "ULAZAK" AK ZA BAČKU I BARANJU, FOLKSDOJČER

2299. HEUER WALTER — SCHNEWERDINGENN, SS KAPETAN NEMAČKE VOJSKE, F.BR.:11552, INV.BR.:12597,12599,14951,14952

2300. HEUMANN — PUKOVNIK NEMAČKE VOJSKE U BARU, F.BR.:13222, DOS.BR.:3158

2301. HEUZER TIBOR — NEMAČKI VOJNI REFERENT U SRBOBRANU, F.BR.:11184, INV.BR.:ELABORAT "PRINUDNI RAD" AKZA BAČKU I BARANJU, FOLKSDOJČER

2302. HEWALD DR.ALEKSIfVNDAR — VELIKA KIKINDA, LEKAR U NEMAČKOJ VOJSCI, F.BR.:12468, INV.BR.:ELABORATI "SISTEMATSKI TEROR" I "MASOVNI ZLOČIN" AK ZA BANAT, FOLKSDOJČER

2303. HEZEL — KOMANDANT VOJNE POLICIJE U KRAGUJEVCU, F.BR.:2714, INV.BR.:3205-3209, DOS.BR.:1410,1446

2304. HEZENAUER N. — KOMANDANT NEMAČKE TAJNE POLICIJE 188,PLANINSKE DIVIZIJE U TOMAJU, F.BR.:24236, DOS.BR.:4772

2305. HIBER HUGO — NOVI BEČEJ, POLICIJSKI LOGORSKI STRAŽAR, F.BR.:16231, INV.BR.:ELABORAT "KONCENTRACIIONII RADNI LOGORI" AK ZA BANAT, FOLKSDOJČER

2306. HIBLICH — KOMANDANT NEMAČKE OBLASNE POLICIJE U BAJINOJ BAŠTI, **F,BR.:6260/c,** DOS.BR.:2943, VIDI F.BR.1882

23o7. HIBNER VILIM — ZAPOVEDNIK NEMAČKE POSTAJE U BOSANSKOM NOVOM, F.BR.:21378, DOS.BR.:3808

23o8. HICKE WILHEIM — SS MAJOR,NADZORNIK LOGORA U BAČKOJ TOPOLI, F.BR.-9427, INV.BR.:ELABORAT "LOGORI" AK ZA BAČKU I BARANJU

2309. HIEGE — SS PORUČNIK,ŠEF UREDA ZA ZEMLJORADNJU I ŠEF ODELJENJA DRŽAVNOG KOMESARIJATA ZA JAČANJE NEMAČKE NACIJE, F.BR.:14560, DOS.BR.:3689

2310. HIEGL STEFAN — DERONJE, NADNIČAR,ČLAN KULTURBUNDA, F.BR.:7921, INV.BR.;ELABOrat "ULAZAK" AK ZA BAČKU I BARANJU, FOLKSDOJČER ^

2311. HIELBIG LUDWIG-ERNEST — PORUČNIK LOVAČKOG BATALJONA NA PAGU, F.BR.:24482, DOS BR -490,

2312. HIELD FRANZ — VRŠAC, ŠEF NEMAČKOG LOGORA U ČOKI, F.BR.:12992, INV BR "ELABOfit-r m "SISTEMATSKI TEROR" AK ZA BANAT, FOLKSDOJČER

2313. HIEMELSBACH FRANZ — ČALMA, NEMAČKI ZLOČINAC, F.BR.:16483, INV.BR.:ELABORAT "AKCIJA VIKTORA TOMIĆA I POKRETNI PREKI SUD U SREMU" AK ZA SREM FOLKSDOJČER

2314. HIERL KARL — SS POTPORUČNIK,VODNIK U 7.SS DIVIZIJI "PRINC EUGEN", F.BR.:197$_{00}$ INV.BR.M6986

2315. HIERZEGGER DR.HELMUT — BEUAK, NAČELNIK KANCELARIJE CIVILNE UPRAVE KORUŠKE I KRANJSKF F.BR.:20048, DOS.BR.:DOKAZ KAO KOD REINERA

2316. HIESL JOHAN — NEMAČKI ZLOČINAC U MOKRINU, F.BR.:22169, INV.BR.:ELABORAT "MASOVNA UBISTVA" AK ZA BANAT

2317. HIFFING — PORUČNIK,KOMANDIR ČETE U SS DIVIZIJI "PRINC EUGEN", F.BR.:23357 DOS.BR.:4205

2318. HIGLER JOSEF — NEMAČKI ZLOČINAC,POLICAJAC, F.BR.:22168, INV.BR.:ELABORAT "MASOVNA UBISTVA" AK ZA BANAT

2319. HIHNER (HIRNER) — POTPORUČNIK NEMAČKE VOJSKE U NEREŽIŠČU NA BRAČU, F.BR.:3658 DOS.BR.M221

2320. HIL JOZSEF — OPŠTINSKI BELEŽNIK U GEOZONU, F.BR.:11183, INV.BR.:ELABORAT "PRINUDNI RAD" AK ZA BAČKU I BARANJU, FOLKSDOJČER

2321. HIL STEVAN — ŽABALJ, NEMAČKI ZLOČINAC,ZEMLJORADNIK, F.BR.:6826, INV.BR.:ELABORAT "RACIJA" AK ZA BAČKU I BARANJU, FOLKSDOJČER

2322. HILBICH — KOMANDANT OBLASNE KOMANDE U BAJINOJ BAŠTI, F.BR.:1882, INV.BR..7956, DOS.BR..-1408,2432,2433, VIDI F.BR.6260/C

2323. HILD FRANZ — KRALJEVIĆEVO, POLICIJSKI LOGORSKI STRAŽAR,TRGOVAC, F.BR.:17948, INV.BR.:ELABORAT "KONCENTRCIONII RADNI LOGORI" AK ZA BANAT, FOLKSDOJČER

2324. HILD KRIŠTOF — PANČEVO, PREDSEDNIK GRADSKE OPŠTINE, F.BR.:17952, INV.BR.:ELABORAT "RAZARANJE SPOMENIKA" AK ZA BANAT, FOLKSDOJČER

2325. HILDEBRANDT — SS KAPETAN,KOMANDANT LOVAČKE ČETE 1.(13.) PUKA 7.SS DIVIZIJE "PRINC EUGEN", F.BR.:25444, DOS.BR.:5437

2326. HILDEBRANDT HEINRICH — NEMAČKI STRAŽAR, F.BR.:20049, DOS.BR.:3767

2327. HILFEL JOHANN — KOMANDIR POLICIJSKE STANICE U PREDOŠUU, F.BR.:20050, DOS.BR.:3771

2328. HILGER ANTON-TONI — MOKRIN-BANAT, PRIPADNIK NEMAČKE POLICIJE U MOKRINU, F.BR.-.10705, INV.BR.:ELABORAT "SISTEMATSKI TEROR" AK ZA BANAT, FOLKSDOJČER

2329. HILGERT MICHAEL — SEKRETAR KULTURBUNDA U ERDEVIKU, F.BR.:22513, INV.BR.:ELABORAT "POČETAK OKUPACIJE I STVARANJE NDH" AK ZA SREM, FOLKSDOJČER

2330. HILINGER — PORUČNIK 1. BATALJONA 750. PUKA 118.LOVAČKE DIVIZIJE NAOSTRVU KORČULA, F.BR.:21982, DOS.BR.:4227

2331. HILLERSTEFAN — AGENT POLICIJE U PETROVGRADU, F.BR.:22170, INV.BR.:ELABORAT "MASOVNA UBISTVA" AK ZA BANAT

2332. HILMANN FRITZ — NAREDNIK NEMAČKE POLICIJE U ČAČKU, F.BR.:6594, DOS.BR.:2963

2333. HIMELSBACH JOSEF — ČALMA, NEMAČKI ZLOČINAC, F.BR.:16482, INV.BR.:ELABORAT 'AKCIJA VIKTORA TOMIĆA I POKRETNI PREKI SUD U SREMU" AK ZA SREM, FOLKSDOJČER

2334. HIMELSPAD ANDRIJA — PRIPADNIK SS TRUPA, F.BR.:22668, DOS.BR/.4008, FOLKSDOJČER

2335. HIMLER — POLICIJSKI STRAŽAR U TRŽIČU, F.BR.:20051, INV.BR.:8169/a,8171,8172,7811,7820,7822,7856, DOS.BR.:142,772,1070-1072,1074,1075,1080,1081

2336. HIMLER PRIPADNIK SS POLICIJE U TRSTU, F.BR.:25790, DOS.BR.:DOKAZ KAO KOD WEIMANNA

2337. HIMMEL SS PORUČNIK 4.0DEUENJA KOMANDE SIPO I SD U MARIBORU, F.BR.:11862, DOS.BR.:3143

2338. HIMMELBACH NEMAČKI ZLOČINAC,ZEMLJORADNIK, F.BR.:22514, INV.BR:ELABORAT "POVLAČENJE" AK ZA BANAT, FOLKSDOJČER

2339. HIMMELBAUER PORUČNIK NEMAČKE VOJNE POLICIJE U NIŠU, F.BR.:21713, INV.BR.:16393

2340. HIMMLER HEINRICH GENERAL SS TRUPA I ZAPOVEDNIK NEMAČKE POLICIJE, F.BR.:299, INV.BR.:225,226

2341. HINDING N. PANČEVO, POLICIJSKI LOGORSKI STRAŽAR, F.BR.:16233, INV.BR:ELABORAT "KONCENTRACIONI I RADNI LOGORI" AK ZA BANAT, FOLKSDOJČER

2342. HINDINGS ŠUPUAJA-BANAT, PRIPADNIK "DEUTCHE MANNSCHAFT"-a U ŠUPUAJI, F.BR.:10706, INV.BR:ELABORAT "SISTEMATSKI TEROR" AK ZA BANAT, FOLKSDOJČER

2343. HINGL PETER BRAVAR VOJNO-TEHNIČKOG ZAVODA,DOBROVOUAC NEMAČKOG KORPUSA "VOLKSGENOSSENEN" U KRAGUJEVCU, F.BR..7218, INV.BR.:12787, FOLKSDOJČER

2344 HINTERBERGER DR.ARNOLD HIEFLAU, ČLAN POLITIČKO-KAZNENOG SENATA KORUŠKE I KRANJSKE, F.BR.:20052, DOS.BR.:DOKAZ KAO KOD MOSSINERA

2345. HINTERLECHNER STANISLAUS VODA NEMAČKIH FAŠISTA, F.BR.:14358, DOS.BR.:2332,2334,2339

2346. HINTERLEKER N. SEF GESTAPO-a U TRSTU, F.BR.:23040, DOS.BR.:DOKAZ KAO KOD WEIMANNA

2347. HINTZC BERLIN, SS GENERAL-MAJOR,ŠEF 2.UREDA UPRAVNE SLUŽBE U DRŽAVNOM KOMESARIJATU ZA JAČANJE NEMAČKE NARODNOSTI, F.BR.:14482, INV.BR.:14328,15747-15797, DOS.BR.:3689

2348. HINTZE PUKOVNIK,VIŠI FUNKCIONER GESTAPO-a U BEOGRADU, F.BR.:972, INV.BR.:284-301,352-354,410,1145-1164

2349. HINTZE DAGMAR PTUJ, GESTAPOVKA U PTUJU, F.BR.:14689, DOS.BR.:3143, FOLKSDOJČER

2350. HINZE GGUENTHER SS PRIPADNIK STRAŽE U KONCENTRACIONOM LOGORU "AUSCHWITZ", F.BR.:4153, INV.BR.:5487,6245,6246,6248,6249,10984,10990,11333,11334, DOS.BR.:3684

2351. HINZMANN PAUL REHAGEN, PRIPADNIK NEMAČKE ZAŠTITNE POLICIJE U GORNJOJ RADGONI, F.BR.:10832, DOS.BR.:2160

2352. HINZY VIŠI PORUČNIK,KOMANDIR 7.PEŠADIJSKE ČETE U PIROVCU, F.BR.:25654, DOS.BR.:5343

2353. H1PF(E)L MATHIAS KATHREINFELD, NAREDNIK DRŽAVNE STRAŽE ZA BANAT,NEMAČKI POLICIJSKI AGENT JAVNE BEZBEDNOSTI, F.BR.:26046, DOS.BR.:5658, FOLKSDOJČER

2354. HIPHEN SVEŠTENIK IZ ŽABLJA, F.BR.:5015, INV.BR:ELABORAT "RACIJA" AK ZA BAČKU I BARANJU, FOLKSDOJČER

2355. HIPL FRANZ VELIKA KIKINDA, NEMAČKI POLICAJAC U VELIKOJ KIKINDI, F.BR.:10707, INV.BR:ELABORAT "SISTEMATSKI TEROR" AK ZA BANAT, FOLKSDOJČER

2356. HIPO ZURTKO FRIEDRICH MARIBOR, SLUŽBENIK 5.B ODELJENJA KOMANDE SIPO I SD U MARIBORU, F.BR.:15012, DOS.BR.:3143, FOLKSDOJČER

2357 HIPPEL JOSEPH BEČ, VODNIK NEMAČKE VOJSKE U PULI, F.BR.:5473, DOS.BR.:2436,2844,3020

2358, FROSCHMANN JOZEF VOJNIK NEMAČKIH SS JEDINICA, F.BR.:9765, INV.BR:ELABORAT "ARMIJA" AK ZA BAČKU I BARANJU, FOLKSDOJČER

HIRSCH SS POTPORUČNIK U LOGORIMA "BEGUNJE" I "SVETI VID", F.BR.:7033, DOS.BR.:364

2360. HIRSCHBERG FRANC WILNEDORF, NEMAČKI KRIMINALISTIČKI POMOĆNIK U RADOVLJICI F.BR.:20054, DOS.BR.:3765

2361. HIRSCHMANN ALOJZ GRAC, VOĐA NEMACKIH FASISTA U SV.LENARTU KOD GORICE I ČUN NSDAP, F.BR.:14361, INV.BR.:15747-15797, DOS.BR.:2354,2360

2362. HIRSCHNER ESESOVAC,POLITIČKI ŠEF U KONCENTRACIONOM LOGORU "AUSCHWITZ" F.BR.:4046, INV.BR.:5487,6245,6246,6248,6249,10984,10990 11333 11334 ' DOS.BR.:3684 ' ' '

2363. HIRS IGNJAC BUKOVAC, ESESOVAC,ZEMLJORADNIK, F.BR.:16485, INV:BR.:EUBORAT "AKCIJA VIKTORA TOMIĆA I POKRETNI PREKI SUD U SREMU" AK ZA SREM FOLKSDOJČER

2364. HIRT DR.A. POMOĆNIK LEKARA 3.BATALJONA 738.PUKA 118.LOVAČKE DIVIZJE F.BR.:25374, DOS.BR.:5393

2365. HITER MIHAEL KUMBERG, VOĐA FAŠISTA U PONIKVAMA, F.BR.:14378, DOS.BR.'2175

2366. HITI JULIJANA SARADNICA GESTAPO LOGORA U STANIŠIĆU, F.BR.:11694, DOS BR -3143 FOLKSDOJČER

2367. HITL RUDOLF ČUN KULTURBUNDA, F.BR.:24777, INV.BR.:EUBORAT "POLITIČKE VLASTI U NDH" AK ZA SREM, FOLKSDOJČER

2368. H ITTENBERGER EMIL ČUN KULTURBUNDA I MESNI POLICAJAC U BEŽANIJI, F.BR.:22515, INV.BR.:EUBORAT "POČETAK OKUPACIJE I STVARANJE NDH" AK ZA SREM FOLKSDOJČER

2369. HITZEL ERVIN PROKURISTA U FABRICI-LJUBLJANA, F.BR.:18583, DOS.BR.:972

2370 HITZENBICHLER JOSEF NEMAČKI POLICAJAC U BOHINJSKIM BISTRICAMA, F.BR.:20056, DOS.BR.:DOKAZ KAO KOD KAPERA

2371. HITZIG NAREDNIK NEMAČKE DRŽAVNE BEZBEDNOSTI U JAGODINI, F.BR.:4406, DOS.BR.:1418,3190

2372. HITZLER EUGER MINHEN, SS PODOFICIR GESTAPO-a U ŠKOFJOJ LOKI, F.BR.:20057, DOS.BR.:106,440,441

2373. HLAVACEK ESESOVAC,STRAŽAR U LOGORU "BEISFJORD'-NORVEŠKA, F.BR.:13315, INV.BR.M 4544,14546,14548,14550,14551,14553

2374. HLEGEL ANTON APOTEKAR IZ ŽABLJA, F.BR.:5014, INV.BR.:EUBORAT "RACIJA" AK ZA BAČKU I BARANJU, FOLKSDOJČER

2375. HOBACHER WALTER CELJE, ZLOČINAC,GOSTIONIČAR U CELJU, F.BR.:14746, **DOS.BR**.:2364, FOLKSDOJČER

2376. HOBACHER WALTER NEMAČKI ZLOČINAC,VUSNIK RESTORANA U CELJU, F.BR.:15465, DOS.BR.:2269

2377. HOCHMAN FILIP ČALMA, NEMAČKI ZLOČINAC, F.BR.:16547, INV.BR.:EUBORAT "AKCIJA VIKTORA TOMIĆA I POKRETNI PREKI SUD U SREMU" AK ZA SREM, FOLKSDOJČER

2378. HOCHSTEINER DR.WALTER WEITENSFALD, OBUSNI UPRAVNIK U RADOVLJICI I KRANJU, F.BR.:19315, DOS.BR.:3765

2379. HOCHSTEINER DR.WALTER WEITENSFELD, NEMAČKI ZLOČINAC,ČUN NSDAP-a, F.**BR**.:20059, DOS.BR.:3768

2380. HOCHWALD JOZEF FUTOG, ESESOVAC,DIREKTOR HOTEU "PARK", F.BR.:25923, DOS.BR.:DOKAZI U ODLUCI, FOLKSDOJČER

2381. HOCK PORUČNIK U KOMANDI ZAROBLJENIČKOG LOGORA "OFUG" VI-C KOL) OSNABRIKA, F.BR.:2948, INV.BR.:5590,9206,9209,9229,9230, DOS.BR..-»

2382. HOCK PRIPADNIK 12.ČETE SS POLICIJSKOG PUKA "TODT" U MESTU POLJCT, F.BR.:20060, DOS.BR.:3765

2383. HOCKER N. NEMAČKI ZLOČINAC, F.BR.:18147, DOS.BR.:389

2384. HOCKNER NEMAČKI POLICAJAC U TRŽIČU, F.BR.:20061, DOS.BR.:VIDI F.BR.200S1

2385. HODANJ HANS IVAN	**MOROVIC,** AGENT U VUKOVARU, **F.BR.:16760, INV.BR**.:ELABORAT "AKCIJA VIKTORA TOMIĆA I POKRETNI PREKI SUD U SREMU" AK ZA SREM, **FOLKSDOJČER**
2386. HODASCHIK	PRIPADNIK 12.ČETE SS POLICIJSKOG PUKA "TODT" U MESTU POLJČE, **F.BR.,'20062, DOS.BR**.:3765, **FOLKSDOJČER**
2387. **HODINA JOSIP**	**DARDA,** NEMAČKI ZLOČINAC,BELEŽNIK, **F.BR.:7956, INV.BR.**:ELABORAT •ULAZAK" AK ZA BAČKU I BARANJU, **FOLKSDOJČER**
2388. **HODINA VILIM**	**RUMA,** POLICIJSKI AGENT,FOTOGRAF, **F.BR.:16486, INV.BR**.:ELABORAT "AKCIJA VIKTORA TOMIĆA I POKRETNI PREKI SUD U SREMU" AK ZA SREM, **FOLKSDOJČER**
2389. HODY JULIUS	**ACHEN,** KOMANDANT JEDINICE,UČITELJ, **F.BR.:14230, INV.BR**.:15747-15797,14334-14342, **DOS.BR**.:2360
2390. HOEDT WILHELM	**KRAMMTAL,** POTPORUČNIK NEMAČKE ZAŠTITNE POLICIJE U LJUTOMERSKOM SREZU, **F.BR.:10815, DOS.BR**.:2022,3021,3022
2391. HOEFNER	KAPETAN,UČESTVOVAO U DEPORTACIJI SLOVENACA U SRBIJU I HRVATSKU I SRBA IZ HRVATSKE U SRBIJU, **F.BR.:2608, INV.BR**.:7631-7638,8113, **DOS.BR.**:2436,2906
2392. **HOEHE**	MAJOR,NEMAČKI KOMANDANT MESTA U SINJU, **F.BR.:6022, DOS.BR**.:2759
2393. **HOEHLE DR.ALI**	**ALZFELD,** KAPETAN,ZUBNI LEKAR U KONCENTRACIONOM LOGORU "NEUENGAMME", **F.BR.:2652, INV.BR**.:5487,6245,6246,6248,6249,10984,10990,11333,11334
2394. **HOEHNE GUIDO**	VOJNIK 13.SS'"HANDŽAR" DIVIZIJE, **F.BR.:23683, INV.BR**.:12596,13245-13248,16302,16420,16422,16493, **DOS.BR**.:3091,3126,3138,3694
2395. **HOEL WILHELM**	NEMAČKI POLICAJAC U TRŽIČU, **F.BR.:20067,** VIDI F.BR.20051
2396. **HOELBLING AUGUST**	**MARIBOR,** NEMAČKI ZLOČINAC, **F.BR.-.14752, DOS.BR**.-.2197, **FOLKSDOJČER**
2397. **HOELBLING MARJETA**	**MUTA,** NEMAČKI ZLOČINAC,VELEPOSEDNICA NA MUTI, **F.BR.:17310, DOS.BR**.:KAO KOD KREMSER FRANCA, **FOLKSDOJČER**
2398. **HOELLER ERITZ**	**KAINDORF,** GESTAPOVAC NA BLEDU, **F.BR.:20069, DOS.BR**.:3077,3658
2399. **HOELLRIGEL JOZEF**	NAREDNIK NEMAČKE POLICIJE, **F.BR.:20063, DOS.BR**.:3781
2400. **HOELZNER NIKOLAUS**	ŠEFŽELEZNIČKE STANICE U VELIKOJ KIKINDI, **F.BR.:22161, INV.BR.**'.ELABORAT "MASOVNA UBISTVA" AK ZA BANAT
2401. **HOEMPL WILHELM**	**DREZDEN,** OFICIR NEMAČKE OBLASNE KOMANDE U KRAGUJEVCU, **F.BR.:1833, INV.BR**.:6237,4252, **DOS.BR**.:3664
2402. **HOENIG**	**BANAT,** GESTAPOVAC NA BANJICI, **F.BR.:982, INV.BR**.:284-301,352-354,410,1145-1164, **DOS.BR**.:2900,3003, **FOLKSDOJČER**
2403. **HOENIG ERICH FRANC**	NEMAČKI ZLOČINAC U MUENCHENBURGU, **F.BR.:15471, DOS.BR**.:3718
2404. **HOENIG LORENZ**	POLICIJSKI AGENT U PETROVGRADU, **F.BR.:22163, INV.BR.**:ELABORAT "MASOVNA UBISTVA" AK ZA BANAT
2405. **HOENIGMANN WOLFGANG**	ČLAN NSDAP-a I GESTAPO-a .TRGOVAC IZ LJUTOMERA, **F.BR.:11979, DOS.BR**.:3143, **FOLKSDOJČER**
2406. **HOEPFUER KURT**	VIŠI NAREDNIK 4.ČETE 22/999.BATALJONA, **F.BR.:24125, INV.BR**.:16774,16775
2407. HOEPPNER	SS NAREDNIK ZAROBLJENIČKOG LOGORA NA SEVERU NORVEŠKE, **F.BR.: 12872,1NV.BR.**: 12930,14540,14542,14548,14631
2408. HOERMAN IGNAC	GESTAPOVAC U SVETOM VIDU, **F.BR.:20073, DOS.BR**.:2562,2563,2636
2409. HOERT	VIŠI PORUČNIK NEMAČKE STANICE U BOVECU, **F.BR.:17312, DoŠ.BR**.:3749
?41°' HOESSLIN	GENERAL-PUKOVNIK,KOMANDANT 188.NEMAČKE DIVIZIJE NA SLOVENAČKOM PRIMORJU, **F.BR.:1056, INV.BR**.:3594
2411. **HOETZEL**	KAPETAN,KOMANDANT NEMAČKE POLICIJE U KRAGUJEVCU, F**.BR.:1828, INV.BR**.-.4252,4552,6236-6243, **DOS.BR**.:91,1295

2412. **HOETZENDORFER** FRANCNAREDNIK NEMAČKE POLICIJE,KOMANDIR STANICE **U GOLNIKU**
F.BR.:20074, DOS.BR.:DOKAZ KAO KOD SAMONIGGA

2413. **HOETZL** SS VOJNIK U SABIRNOM LOGORU MELJSKE KASARN E-MARIBOR
F.BR.:7076, DOS.BR.:364

2414. **HOETZL ALFRED** NEMAČKI ZLOČINAC,MAŠINOVODA U SLOVENSKIM KOLNICAMA ČI
KULTURBUNDA, F.BR.:15467,DOS.BR.:2145, FOLKSDOJČER '

2415. HOETZL DR.RUDOLF **APACE, VOĐA FASISTA U APACU KOD GORNJE RADGONE OSNIVAČ KN**
F.BR.:14465,INV.BR.:15747-15797, **FOLKSDOJČER** ' '

2416. HOETZL PHILIP **ŠOFER ŠEFA GESTAPO-a U BEOGRADU, F.BR.:21491 DOS BR** ·3177
FOLKSDOJČER " '

2417. HOFER ANDREJ NEMAČKI ZLOCINAC, **F.BR.:14748, DOS.BR**.:3693, **FOLKSDOJČER**

2418. HOFER IRMA NEMAČKA ZLOČINKA, **F.BR.:14749, DOS.BR**.:3693, **FOLKSDOJČER**

2419. HOFFER FRANZ **BROMBERG,** ŽELEZNIČKI SLUŽBENIK, **F.BR.:14313**

2420. HOFFMAN ŠEF ODELJENJA 3.UREDA DRŽAVNOG KOMESARIJATA ZA JAČANJE NEMAČKE NACIJE,ADVOKAT, **F.BR.:14561, DOS.BR**.:3689

2421. **HOFFMAN FRITZ VALENTIN** PODOFICIR,ŠEF OBAVEŠTAJNE SLUŽBE NEMAČKE VOJSKE U KRALJEVI 1
F.BR.:9294, DOS.BR.:3053

2422. HOFFMANN KAPETAN,KOMANDANT NEMAČKE JEDINICE U MILNI NA BRAČU, F.BR -3_{184}
DOS.BR. :1208,1218,2434,281,3038

2423. HOFFMANN KAPETAN,KOMANDANT 201 .NEMAČKE TENKOVSKE BRIGADE, F.BR.:6590
DOS.BR.:2962,3196

2424. HOFFMANN ŠEF KUHINJE U LOGORU ZA CIVILNE INTERNIRCE "JAWORZNO",
F.BR.:10767, DOS.BR.:3128

2425. HOFFMANN SS NAREDNIK U ZAROBLJENIČKOM LOGORU NA SEVERU NORVEŠKE,
F.BR.:12870, INV.BR.:12930,14540,14542,14548,14631

2426. HOFFMANN KOMANDANT 750.PUKA 111 .NEMAČKE DIVIZIJE "HRASTOV LIST" U ČARI,
F.BR.:13421, DOS.BR.:3164

2427. HOFFMANN KAPETAN GESTAPO-a U KRALJEVU, **F.BR.:13831, DOS.BR**.:3669

2428. HOFFMANN NEMAČKI POLICAJAC U TRŽIČU, F**.BR.:20064,** VIDI F.BR.20051

2429. HOFFMANN ŠEF NEMAČKE OBLASNE SLUŽBE U KRAGUJEVCU, F**.BR.:23281,**
DOS.BR.:3943

2430. HOFFMANN ALBERT MAJOR,KOMANDANT 923.NEMAČKOG BATALJONA, **F.BR.:25826,**
DOS.BR.:5566

2431. HOFFMANN FRITZ SS PORUČNIK,VOĐA LOGORSKE ZAŠTITE U KONCENTRACIONOM LOGORU
"DACHAU", **F.BR.:2046,** INV**.BR**.:5496,5497,10984,11324-11329

2432. HOFFMANN HUGO NEMAČKI ZLOČINAC, **F.BR.:23075**

2433. HOFFMANN IBES POMOĆNIK NEMAČKOG KOMANDANTA MESTA U BUDVI, **F.BR.:23592,**
DOS.BR.:4242

2434. HOFFMANN N. PORUČNIK NEMAČKOG BATALJONA U DEVINU, **F.BR.:24581,**
DOS.BR.:DOKAZ KAO KOD WEIMANA

2435 HOFFMANN OTTI SEKRETARICA GESTAPO-a NA BLEDU, **F.BR.:20065, DOS.BR**.:3077,36!>«

2436 HOFMAN GEORG PORUČNIK SD POLICIJE U PRIŠTINI, **F.BR.:12147, DOS.BR**.:3113

2437 HOFMAN JOSIF **DUBICA,** MESNI VOĐA KULTURBUNDA, **F.BR.:16237, INV.BR**.:ELAB0HA
"KONCENTRACIONI I RADNI LOGORI" AK ZA BANAT, **FOLKSDOJČER**

2438. HOFMAN N. PORUČNIK 3.BATERIJE 112.PLANINSKO-LOVAČKOG PUKA U SESLJANu,
F.BR.:24530, DOS.BR.:DOKAZ KAO KOD WEIMANA _ 2 0 3 i

2439. HOFMAN WILLI PORUČNIK 1.ČETE NEMAČKOG PLANINSKOG PUKA U STORJU, F.BH..
DOS.BR.:3888 onni3I92
NEMAČKI OBLASNI KOMANDANTU NIŠU, **F.BR.:7738,** DOS.BR.:3UUo,
PREDSEDNIK OPŠTINE U BEŠKI, **F.BR.:16548, INV.BR**.:ELABORAT A
VIKTORA TOMIĆA I POKRETNI PREKI SUD U SREMU" AK ZA SREM,
FOLKSDOJČER

2442.	**HOFMANN HANS**	PORUČNIK,KOMANDIR 5.1 7.ČETE 2.BATALJONA 893.PEŠADIJSKOG PUKA 264.DIVIZIJE, **F.BR.:19734, DOS.BR**.:5033
2443.	**HOFMANN HENRIH**	**CRVENKA,** NEMAČKI POLICAJAC, **F.BR.:8100,1NV.BR.**:ELABORAT "ULAZAK" AK ZA BAČKU I BARANJU, **FOLKSDOJČER**
2444.	**HOFMANN JOHANN**	**BANATSKI KARLOVAC,** ŠEF NEMAČKIH AGENATA KRIVIČNE POLICIJE U PETROVGRADU, **F.BR.:12993, INV.BR**.:ELABORAT "SISTEMATSKI TEROR" AK ZA BANAT, **FOLKSDOJČER**
2445.	**HOFMANN JOSEF**	NEMAČKI POLICAJAC U SRPSKOJ CRNJI, **F.BR.:22172, INV.BR**.:ELABORAT "MASOVNA UBISTVA" AK ZA BANAT
2446.	**HOFMANN MICHAEL**	SS POTPORUČNIK 4.ODELJENJA KOMANDE SIPO I SD U MARIBORU, **F.BR.:11863, DOS.BR**.:3143
2447	**HOFMAYER**	**KELN,** PORUČNIK NEMAČKE VOJSKE U SINJU, **F.BR.:6035, DOS.BR**.:2759
2448.	**HOFMEISTER ANTON**	ČLAN KUBTURBUNDA, **F.BR.:14750, DOS.BR**.:3143, **FOLKSDOJČER**
2449.	**HOFNER**	STRAŽAR U LOGORU "BOTN" KOD ROGNANA U NORVEŠKOJ, **F.BR.:12804, INV.BR**.:12930,14543,14548,14550
2450.	**HOFSEIDER HENRIK**	OPŠTINSKI POLICAJAC U MOŠORINU, **F.BR.:4868, INV.BR.**:ELABORAT "RACIJA" AK ZA BAČKU I BARANJU, **FOLKSDOJČER**
2451.	**HOFSTAETTER N.**	GESTAPOVAC U DRAVOGRADU, **F.BR.:24553**
2452.	**HOG JOZEF**	NEMAČKI ZLOČINAC, **F.BR.:5042, INV.BR.**:ELABORAT "RACIJA" AK ZA BAČKU I BARANJU, **FOLKSDOJČER**
2453.	**HOG LORENC**	NEMAČKI ZLOČINAC,ČLAN KULTURBUNDA, **F.BR.:25965, DOS.BR**.:DOKAZI U ODLUCI, **FOLKSDOJČER**
2454.	**HOHENEGGER ERNST**	GESTAPOVAC NA BLEDU, **F.BR.:20066, DOS.BR**.:3077,3658
2455.	**HOHLENBERG**	PORUČNIK U RUDNIKU KOSTOLAC, **F.BR.:1103, INV.BR**.:1709
2456.	**HOHMANN**	KAPETAN NEMAČKE VOJSKE, **F.BR.:5160, INV.BR**.:2844
2457.	**HOHNNANOS OTTO**	SS NAREDNIK U ZAROBLJENIČKOM LOGORU NA SEVERU NORVEŠKE, **F.BR.:12871,INV.BR**.:12930,14540,14542,14548,14631
2458.	**HOLBACH HERMAN**	GESTAPOVAC NA BLEDU, **F.BR.:20068, DOS.BR**.:3077,3658
2459.	**HOLD PETER**	**SIVAC,** NEMAČKI ZLOČINAC, **F.BR.:7883, INV.BR.**:ELABORAT "ULAZAK" AK ZA BAČKU I BARANJU, **FOLKSDOJČER**
2460.	**HOLDRIGL LORENZ**	KAPLAR 2.ČETE 1.BATALJONA 136.ALPSKOG LOVAČKOG PUKA 188.NEMAČKE DIVIZIJE U TOMAJU, **F.BR.:22032, DOS.BR**.:3888
2461.	**HOLE**	KAPETAN,NEMAČKI KOMANDANT MESTA U SMEDEREVU, **F.BR.:25241, DOS.BR**.:5295
2462.	**HOLIGA BELA**	VOĐA KULTURBUNDA U MARADIKU, **F.BR.:24779, INV.BR.**:ELABORAT "POLITIČKE VLASTI U NDH" AK ZA SREM, **FOLKSDOJČER**
2463.	**HOLIK N.**	**UUMA,** POLICIJSKI LOGORSKI STRAŽAR, **F.BR.:17977, INV.BR.**:ELABORAT "KONCENTRACIONI I RADNI LOGORI" AK ZA BANAT, **FOLKSDOJČER**
2464.	**HOLL JOSEF**	NAREDNIKU 139.LOVAČKOJ DIVIZIJI, **F.BR.:17311, DOS.BR**.:2701,2811
2465.	**HOLLAK**	SS MAJOR U LOGORU "FALSTAD'-NORVEŠKA, **F.BR.:13365, INV.BR**..-14548,14550
2466.	**HOLLER ROLF**	**KELN,** NAREDNIK 2.BATALJONA 893.PEŠADIJSKOG PUKA 264.NEMAČKE DIVIZIJE, **F.BR.:2080, DOS.BR**.:361,2435,2444
2467.	**HOLLER WILLI**	**SS** PORUČNIK,POLITIČKI UČITELJ U VURBERKU, **F.BR.:15469, DOS.BR.:2325**
2468.	**HOLSCHE (HOLC) NORMAN**	MAJOR,KOMANDANT U "VRAŽJOJ" DIVIZIJI, **F.BR.:25561, DOS.BR**.:5451
2470.	**HOLST N.**	KAPLAR NEMAČKE VOJSKE U POREČU, **F.BR.:13518, DOS.BR.:3185**
2471.	**HOLTSCHUCH DR.JAKOB**	MAJOR,OFICIR ZA VEZU PRI ITALIJANSKOJ OKUPACIONOJ OBLASTI, **F.BR.:18588, DOS.BR**.:972
		NEMAČKI ZLOČINAC,LEKAR U SOMBORU, **F.BR.:11186, INV.BR**.:ELABORAT "PRINUDNI RAD" AK ZA BAČKU I BARANJU, **FOLKSDOJČER**
		STRAŽAR DRŽAVNE STRAŽE U PETROVGRADU, **F.BR.:22171, INV.BR.**:ELABORAT "MASOVNA UBISTVA" AK ZA BANAT

fe

2412. **HOETZENDORFER** *FRANCNAREDNIK* NEMAČKE POLICIJE,KOMANDIR STANICE U GOLNIKU **F.BR..-20074,** DOS.BR.:DOKAZ **KAO KOD SAMONIGGA**

2413. **HOETZL** **SS VOJNIK U SABIRNOM LOGORU MEUSKE KASARNE-MARIBOR F.BR.:7076, DOS.BR**.:364

2414. **HOETZL ALFRED** NEMAČKI ZLOČINAC,MAŠINOVOĐA U SLOVENSKIM KOLNICAMA ČLAN KULTURBUNDA, **F.BR.:15467, DOS.BR**.:2145, **FOLKSDOJČER** '

2415. **HOETZL DR.RUDOLF** **APAČE,** VOĐA FAŠISTA U APAČU KOD GORNJE RADGONE OSNIVAČ kr **F.BR.-.14465, INV.BR**/.15747-15797, **FOLKSDOJČER** ' '

2416. **HOETZL PHILIP** ŠOFER ŠEFA GESTAPO-a U BEOGRADU, **F.BR.:21491 DOS BR** -3177 **FOLKSDOJČER** " '

2417. **HOFER ANDREJ** NEMAČKI *ZLOČINAC*, **F.BR.:14748, DOS.BR**/.3693, **FOLKSDOJČER**

2418. **HOFER IRMA** NEMAČKA ZLOČINKA, **F.BR.:14749, DOS.BR**.-.3693, **FOLKSDOJČER**

2419. **HOFFER FRANZ** **BROMBERG,** ŽELEZNIČKI SLUŽBENIK, **F.BR.:14313**

2420. **HOFFMAN** ŠEF ODELJENJA 3.UREDA DRŽAVNOG KOMESARIJATA ZA JAČANJE NEMAČKE NACIJE,ADVOKAT, **F.BR.:14561, DOS.BR**.:3689

2421. **HOFFMAN FRITZ VALENTIN** PODOFICIR,ŠEF OBAVEŠTAJNE SLUŽBE NEMAČKE VOJSKE U KRALJEVU **F.BR.:9294, DOS.BR.-.3053**

2422. HOFFMANN KAPETAN,KOMANDANT NEMAČKE JEDINICE U MILNI NA BRAČU, F.BR '3W DOS.BR.: ***1208,121***8,2434,281,3038

2423. HOFFMANN KAPETAN,KOMANDANT 201 .NEMAČKE TENKOVSKE BRIGADE, F.BR.:6590 DOS.BR.:2962,3196

2424. HOFFMANN ŠEF KUHINJE U LOGORU ZA CIVILNE INTERNIRCE "JAWORZNO", **F.BR.:10767, DOS.BR.:3128**

2425. HOFFMANN SS NAREDNIK U ZAROBLJENIČKOM LOGORU NA SEVERU NORVEŠKE, **F.BR.:12870,INV.BR**.:12930,14540,14542,14548,14631

2426. HOFFMANN KOMANDANT 750.PUKA 111 .NEMAČKE DIVIZIJE 'HRASTOV UST" U ČARI, **F.BR.:13421, DOS.BR.**:3164

2427. HOFFMANN *KAPETAN* GESTAPO-a U KRALJEVU, **F.BR.-.13831, DOS.BR**.:3669

2428. HOFFMANN NEMAČKI POLICAJAC U TRŽIČU, **F.BR/.20064,** VIDI F.BR.20051

2429. HOFFMANN ŠEF NEMAČKE OBLASNE SLUŽBE U KRAGUJEVCU, F**.BR..23281, DOS.BR**..-3943

2430. HOFFMANN ALBERT MAJOR,KOMANDANT 923.NEMAČKOG *BATALJONA,* **F.BR..25826, DOS.BR**.-.5566

2431. HOFFMANN FRITZ SS PORUČNIK,VOĐA LOGORSKE ZAŠTITE U KONCENTRACIONOM LOGORU "DACHAU", **F.BR.:2046,**1NV.BR.:5496,5497,10984,11324-11329

2432. HOFFMANN HUGO NEMAČKI ZLOČINAC, **F.BR.:23075** POMOĆNIK NEMAČKOG KOMANDANTA MESTA U BUDVI, **F.BR.:23592, DOS.BR**.:4242

2433. HOFFMANN IBES PORUČNIK NEMAČKOG BATALJONA U DEVINU, **F.BR.:24581, DOS.BR**..-DOKAZ KAO *KOD WEIMANA*

2434. HOFFMANN N. SEKRETARICA GESTAPO-a NA BLEDU, **F.BR.:20065, DOS.BR**.:3077,36M

2435. HOFFMANN OTTI PORUČNIK SD POLICIJE U PRIŠTINI, **F.BR.:12147, DOS.BR**..3113

2436. HOFMAN GEORG **DUBICA,** MESNI VOĐA KULTURBUNDA, **F.BR.:16237,** INV.BR.:ELABUHM "KONCENTRACIONI I RADNI LOGORI' AK ZA BANAT, **FOLKSDOJČER**

2437. HOFMAN JOSIF PORUČNIK 3.BATERIJE 112.PLANINSKO-LOVAČKOG PUKA U SESUW - **F.BR/.24530, DOS.BR**.'.DOKAZ KAO KOD WEIMANA _ ,2203I,

2438. HOFMAN N. PORUČNIK 1.ČETE NEMAČKOG PLANINSKOG PUKA U STORJU, " " " **DOS.BR**.,-3888 onnT3^2

2439. HOFMAN WILLI NEMAČKI OBLASNI KOMANDANT U *NIŠU,* **F.BR.:7738, DOS.BR.:^'** IjA PREDSEDNIK OPŠTINE U BEŠKI, **F BR.: 16548,** INV.BR..'ELABORAI ^ VIKTORA TOMIĆA I POKRETNI PREKI SUD U SREMU" AK **ZA** SREM, **FOLKSDOJČER**

2442. **HOFMANN HANS**

2443. HOFMANN HENRIH

2444. **HOFMANN JOHANN**

2445. **HOFMANN JOSEF**

2446. HOFMANN MICHAEL

2447. **HOFMAYER**

2448. HOFMEISTER ANTON

2449. HOFNER

2450. **HOFSEIDER HENRIK**

2451. **HOFSTAETTER N.**

2452. **HOG JOZEF**

2453. **HOG LORENC -**

2454. HOHENEGGER ERNST

2455. **HOHLENBERG**

2456. **HOHMANN**

2457. HOHNNANOS OTTO

2458. **HOLBACH HERMAN**

2459. **HOLD PETER**

2460. **HOLDRIGL LORENZ**

2461. **HOLE**

2462. **HOLIGA BELA**

2463. HOUKN.

2464. **HOLLOOSEF**

2465. **HOLLAK**

2466. HOLLER ROLF

2467. **HOLLER WILLI**

MÖLSCHBACH

2469 HOLSPMT /un. r.

2470, **HOLSCHT (HOLC) NORMAN**

H°LST **N.**

2471.

HOLTSCHUCH DR.JAKOB

PORUČNIK,KOMANDIR 5.17.ČPE5.BATSLJONA 264.DIVIZIJE, **F.BR,:19734,** DC»:50$ J **CRVENKA,** NEMAČKI POLICAiW-BR*100 "

NV.BR.'.ELABORAT "ULAZAK" .

NEMAČKI POLICAJAC U SRPS^RNi "MASOVNA UBISTVA" AK ZA B0 !nc

f f l S Ä i 0 ? ?

F.BR.:11863, DOS.BR.:3143

KELN, PORUČNIK N E M A Č K E j ^ **p p l** g

ČLAN KUBTURBUNDA, F.BR/.0, D°5f

STRAŽAR U LOGORU "BOTN" **INV.BR.**:12930,14543,14548,14!

OPŠTINSKI POLICAJAC U M0P U' '" SDC

"RACIJA" AK ZA BAČKU I B A R # ™N

GESTAPOVAC U DRAVOGRAD«'

NEMAČKI ZLOČINAC, **F.BR.:5#1**

I BARANJU, ***FOLKSDOJČER***

NEMAČKI ZLOČINAC,ČUN K I # B W '

ODLUCI, **FOLKSDOJČER**

GESTAPOVAC NA BLEDU, **F**.MJ0**!6**

PORUČNIK U RUDNIKU **KOSIOj** fJ"

KAPETAN NEMAČKE VOJSKE,

SS NAREDNIK U ZAROBLJENICI» LC J 145«^R-.3077,3658

F.BR.I12871, INV.BR.:12930,1^ .»lo **[)OS,8^R**.:EUBORAT "UUZAK" AK ZA

GESTAPOVAC N A BLEDU, m f

SIVAC, NEMAČKI ZLOČINAC, Fffi ' ' 0VAČKOG PUKA

BAČKU I BARANJU, **FOLKSDOJf** p5KOG L/£2, **DOS.BR**.:3888

KAPUR 2.CETE 1.BATALJONA 1 ^ .22J/,EDEREVU, **F.BR.:25241,**

188.NEMACKE DIVIZIJE U T O M ^ ^ $/

KAPETAN,NEMAČKI KOMANDA^ /79 ,NV BR .ELABORAT

DOS.BR-5295 f5**R.:247>SD0JČER**

VOĐA KULTURBUNDA U MAR# '" FOL**/*.**:17**977, INV.BR**.:EUBORAT

"POLITIČKE VUSTI U NDH" A K « **r** f **FOLKSDOJČER**

UUMA, POLICIJSKI L0G0RSKfS^^g/r 31ti OOS.BR.27Q1,2811

"KONCENTRACIONI I RADNI W g ; ./ F.BR-13365,

NAREDNIK U mLOVAČKOJDIW^EŠM '

SS MAJOR U LOGORU "FALST#NUH '^K 0 G PUKA 264.NEMAČKE

INV.BR..-14548,14550 ,ŠA0

KELN, NAREDNIK 2.BATALJ0f:f;;;2444 *m* **F.BR.:1546**9, **DOS.BR**..-2325

DIVIZIJE, **F.BR.:2080, DOS.BR.:3**61**fjp**BEB**K^!**

SS PORUČNIK,POLITIČKI UČITELJ t' ™ f(**fi.,-25561, DOS.BR**.:5451

"DIVNIJI, f^.BR.:13518, DOS.BR.-.3185

MAJOR,KOMANDAN JU 'VRAŽ# 0 EČU, P/UPACIONOJ OBLASTI.

KAPUR NEMAČKE VOJSKf' ' g/ **V**

MAJOR.OFfCIR ZA VEZU PRI *I T f i ^ ^* ß -1

F.BR..-18588, DOS.BR.:972 **iR.:11186, INV.BR**.:EUBORAT

"PRINUDNI RAD" AK ZA BAČKU **^LKSDOJČER**

STRAŽAR DRŽAVNE STRAŽE U **BARANJU, FtfU, F.BR'22171,**

INV.BR.:EUBORAT "MASOVNA n».« BANAT

DBISTVA" AK '

N E M A Č r S : ^ U ^

I.BR.^JČER **INV.BR**.:ELABORAT

J30RAT "RACIJA" AK ZA BAČKU

R.-.25965, DOS.BR.-.DOKAZI U

p .30773658

INV BR '1709

.115/**BR**.:2844

SEVERU NORVEŠKE,

14631

UiP,Bnn.,

'SDUMARIB0RU'

F,BR___6035, o o s _ b r ^

NI,i,i lani miMnnin»

9 N0RVESK0J, FBR_12^,

2412. HOETZENDORFER FRANC NAREDNIK NEMAČKE POLICIJE,KOMANDIR STANICE U GOLNIKU F.BR.:20074, DOS.BR.:DOKAZ KAO KOD SAMONIGGA

2413. HOETZL SS VOJNIK U SABIRNOM LOGORU MELJSKE KASARNE-MARIBOR F.BR.:7076, DOS.BR.:364

2414. HOETZL ALFRED NEMAČKI ZLOČINAC,MAŠINOVOĐA U SLOVENSKIM KOLNICAMA ČI AM KULTURBUNDA, F.BR.:15467, DOS.BR.:2145, FOLKSDOJČER '

2415. HOETZL DR.RUDOLF APACE, VOĐA FASISTA U APACU KOD GORNJE RADGONE OSNIVAČ KN F.BR.:14465, INV.BR.:15747-15797, FOLKSDOJČER ' 8'

2416. HOETZL PHILIP ŠOFER ŠEFA GESTAPO-a U BEOGRADU, F.BR.:21491 DOS BR -3177 FOLKSDOJČER ' " '

2417. HOFER ANDREJ NEMAČKI ZLOČINAC, F.BR.:14748, DOS.BR.:3693, FOLKSDOJČER

2418. HOFER IRMA NEMAČKA ZLOČINKA, F.BR.:14749, DOS.BR.:3693, FOLKSDOJČER

2419. HOFFER FRANZ BROMBERG, ŽELEZNIČKI SLUŽBENIK, F.BR.:14313

2420. HOFFMAN ŠEF ODELJENJA 3.UREDA DRŽAVNOG KOMESARIJATA ZA JAČANJE NEMAČKE NACIJE,ADVOKAT, F.BR.:14561, DOS.BR.:3689

2421, HOFFMAN FRITZ VALENTIN PODOFICIR,SEF OBAVESTAJNE SLUŽBE NEMAČKE VOJSKE U KRALJEVU F.BR.:9294, DOS.BR.:3053

2422. HOFFMANN KAPETAN,KOMANDANT NEMAČKE JEDINICE U MILNI NA BRAČU, F.BR -3184 DOS.BR.: 1208,1218,2434,281,3038

2423. HOFFMANN KAPETAN,KOMANDANT 201 .NEMAČKE TENKOVSKE BRIGADE, F.BR.:659Q DOS.BR.:2962,3196

2424. HOFFMANN ŠEF KUHINJE U LOGORU ZA CIVILNE INTERNIRCE "JAWORZNO", F.BR.:10767, DOS.BR.:3128

2425. HOFFMANN SS NAREDNIK U ZAROBLJENIČKOM LOGORU NA SEVERU NORVEŠKE, F.BR.:12870, INV.BR.: 12930,14540,14542,14548,14631

2426. HOFFMANN KOMANDANT 750.PUKA 111 .NEMAČKE DIVIZIJE "HRASTOV LIST" U ČARI, F.BR.:13421, DOS.BR.:3164

2427. HOFFMANN KAPETAN GESTAPO-a U KRALJEVU, F.BR.:13831, DOS.BR.:3669

2428. HOFFMANN NEMAČKI POLICAJAC U TRŽIČU, F.BR.:20064, VIDI F.BR.20051

2429. HOFFMANN ŠEF NEMAČKE OBLASNE SLUŽBE U KRAGUJEVCU, F.BR.:23281, DOS.BR.:3943

2430. HOFFMANN ALBERT MAJOR,KOMANDANT 923.NEMAČKOG BATALJONA, F.BR.:25826, DOS.BR.:5566

2431. HOFFMANN FRITZ SS PORUČNIK,VOĐA LOGORSKE ZAŠTITE U KONCENTRACIONOM LOGORU "DACHAU", F.BR.:2046, INV.BR.:5496,5497,10984,11324-11329

2432. HOFFMANN HUGO NEMAČKI ZLOČINAC, F.BR.:23075

2433. HOFFMANN IBES POMOĆNIK NEMAČKOG KOMANDANTA MESTA U BUDVI, F,BR.:23592, DOS.BR.:4242

2434. HOFFMANN N. PORUČNIK NEMAČKOG BATALJONA U DEVINU, F.BR.:24581, DOS.BR.:DOKAZ KAO KOD WEIMANA

2435. HOFFMANN OTTI SEKRETARICA GESTAPO-a NA BLEDU, F.BR.:20065, DOS.BR.:3077,36M

2436. HOFMAN GEORG PORUČNIK SD POLICIJE U PRIŠTINI, F.BR.:12147, DOS.BR.:3113

2437. HOFMAN JOSIF DUBICA, MESNI VOĐA KULTURBUNDA, F.BR.:16237, INV.BR.:ELABUMH "KONCENTRACIONI I RADNI LOGORI" AK ZA BANAT, FOLKSDOJČER

2438. HOFMAN N. PORUČNIK 3.BATERIJE 112.PLANINSKO-LOVAČKOG PUKA U SESLJAJ , F.BR.:24530, DOS.BR.:DOKAZ KAO KOD WEIMANA _ 203I,

2439. HOFMAN WILLI PORUČNIK 1.ČETE NEMAČKOG PLANINSKOG PUKA U STORJU, F.bn- DOS.BR.:3888 nnTII92

NEMAČKI OBLASNI KOMANDANT U NIŠU, F.BR.:7738, DOS.BR.:30U^

PREDSEDNIK OPŠTINE U BEŠKI, F.BR.:16548, INV.BR.:ELABORAT A^

VIKTORA TOMIĆA I POKRETNI PREKI SUD U SREMU" AK ZA SREM, FOLKSDOJČER

2442.	**HOFMANN HANS**	PORUČNIK,KOMANDIR 5.1 7.ČETE 2.BATALJONA 893.PEŠADIJSKOG PUKA 264.DIVIZIJE, **F.BR.:19734, DOS.BR**.:5033
2443.	**HOFMANN HENRIH**	**CRVENKA,** NEMAČKI POLICAJAC, **F.BR.:8t00, INV.BR**.:ELABORAT "ULAZAK" AK ZA BAČKU I BARANJU, **FOLKSDOJČER**
2444.	**HOFMANN JOHANN**	**BANATSKI KARLOVAC,** ŠEF NEMAČKIH AGENATA KRIVIČNE POLICIJE U PETROVGRADU, **F.BR.:12993, INV.BR**.:ELABORAT "SISTEMATSKI TEROR" AK ZA BANAT, **FOLKSDOJČER**
2445.	**HOFMANN JOSEF**	NEMAČKI POLICAJAC U SRPSKOJ CRNJI, **F.BR.:22172, INV.BR.**:ELABORAT "MASOVNA UBISTVA" AK ZA BANAT
2446.	**HOFMANN MICHAEL**	SS POTPORUČNIK 4.0DELJENJA KOMANDE SIPO I SD U MARIBORU, **F.BR.:11863, DOS.BR**.:3143
2447.	**HOFMAYER**	**KELN,** PORUČNIK NEMAČKE VOJSKE U SINJU, **F.BR.:6035, DOS.BR**..-2759
2448.	**HOFMEISTER ANTON**	ČLAN KUBTURBUNDA, **F.BR.:14750, DOS.BR**.:3143, **FOLKSDOJČER**
2449.	**HOFNER**	STRAŽAR U LOGORU "BOTN" KOD ROGNANA U NORVEŠKOJ, **F.BR.:12804, INV.BR.**:12930,14543,14548,14550
2450.	**HOFSEIDER HENRIK**	OPŠTINSKI POLICAJAC U MOŠORINU, **F.BR.:4868, INV.BR**.:ELABORAT "RACIJA" AK ZA BAČKU I BARANJU, **FOLKSDOJČER**
2451.	**HOFSTAETTER N.**	GESTAPOVAC U DRAVOGRADU, **F.BR.:24553** NEMAČKI ZLOČINAC, **F.BR.:5042, INV.BR.**:ELABORAT "RACIJA" AK ZA BAČKU I BARANJU, **FOLKSDOJČER**
2452.	**HOG JOZEF**	NEMAČKI ZLOČINAC,ČLAN KULTURBUNDA, **F.BR.:25965, DOS.BR**.rDOKAZI U ODLUCI, **FOLKSDOJČER**
2453.	**HOG LORENC**	GESTAPOVAC NA BLEDU, **F.BR.:20066, DOS.BR**.:3077,3658
2454.	**HOHENEGGER ERNST**	PORUČNIKU RUDNIKU KOSTOLAC, **F.BR.:1103, INV.BR**.:1709
2455.	**HOHLENBERG**	KAPETAN NEMAČKE VOJSKE, **F.BR.:5160, INV.BR**.:2844
2456.	**HOHMANN**	SS NAREDNIK U ZAROBLJENIČKOM LOGORU NA SEVERU NORVEŠKE, **F.BR.:12871, INV.BR**.:12930,14540,14542,14548,14631
2457.	**HOHNNANOS OTTO**	
2458.	**HOLBACH HERMAN**	GESTAPOVAC NA BLEDU, **F.BR.:20068, DOS.BR**.:3077,3658
2459.	**HOLD PETER**	**SIVAC,** NEMAČKI ZLOČINAC, **F.BR.:7883, INV.BR.**:ELABORAT "ULAZAK" AK ZA BAČKU I BARANJU, **FOLKSDOJČER**
2460.	**HOLDRIGL LORENZ**	KAPLAR 2.ČETE 1.BATALJONA 136.ALPSKOG LOVAČKOG PUKA 188.NEMAČKE DIVIZIJE U TOMAJU, **F.BR..-22032, DOS.BR**.:3888
2461.	**HOLE**	KAPETAN,NEMAČKI KOMANDANT MESTA U SMEDEREVU, **F.BR.:25241, DOS.BR**..-5295
2462.	**HOLIGA BELA**	VOĐA KULTURBUNDA U MARADIKU, **F.BR.:24779, INV.BR.**:ELABORAT "POLITIČKE VLASTI U NDH" AK ZA SREM, **FOLKSDOJČER**
2463.	**HOLIK N.**	**UUMA,** POLICIJSKI LOGORSKI STRAŽAR, **F.BR.:17977, INV.BR.**:ELABORAT "KONCENTRACIONI I RADNI LOGORI" AK ZA BANAT, **FOLKSDOJČER**
2464.	**HOLL JOSEF**	NAREDNIKU 139.LOVAČKOJ DIVIZIJI, **F.BR.:17311, DOS.BR**.:2701,2811
2465.	**HOLLAK**	SS MAJOR U LOGORU "FALSTAD'-NORVEŠKA, **F.BR.:13365, INV.BR**.:14548,14550
2466.	**HOLLER ROLF**	**KELN,** NAREDNIK 2.BATALJONA 893.PEŠADIJSKOG PUKA264.NEMAČKE DIVIZIJE, **F.BR.:2080, DOS.BR**.:361,2435,2444
2467.	**HOLLER WILLI**	SS PORUČNIK,POLITIČKI UČITELJ U VURBERKU, **F.BR.:15469, DOS.BR.:2325**
2468.	**HOLSCHBACH**	MAJOR,KOMANDANT U "VRAŽJOJ" DIVIZIJI, **F.BR.:25561, DOS.BR.:5451**
2469.	**HOLSCHT**	
2470.	**HOLSCHT (HOLC) NORMAN**	KAPLAR NEMAČKE VOJSKE U POREČU, **F.BR.:13518, DOS.BR.:3185**
2471.	**HOLST N.**	MAJOR,OFICIR ZA VEZU PRI ITALIJANSKOJ OKUPACIONOJ OBLASTI, **F.BR.:18588, DOS.BR.:972**
	HniTcru	
	"ULTSCHUCH DR.JAKOB	NEMAČKI ZLOČINAC,LEKAR U SOMBORU, **F.BR.il 1186, INV.BR.**:ELABORAT "PRINUDNI RAD" AK ZA BAČKU I BARANJU, **FOLKSDOJČER**
		STRAŽAR DRŽAVNE STRAŽE U PETROVGRADU, **F.BR.:22171, INV.BR**.:ELABORAT "MASOVNA UBISTVA" AK ZA BANAT

2473. HOLZBACH	KAPETAN U BICIKLISTIČKOM BATALJONU 369.PEŠADIJSKOG PUKA "VRA? m DIVIZIJE, **F.BR.:25563, DOS.BR.:5451** E'
2474. HOLZER NIKOLAUS	ČLAN KULTURBUNDA U MAROVIČU, **F.BR.:22516, INV.BR.**rELABORAT "POČETAK OKUPACIJE I STVARANJE NDH" AK ZA SREM, **FOLKSDOJČER**
2475. HOLZER RUDOLF	OMLADINSKI VOĐA KULTURBUNDA U MARIBORU, **F.BR.:24816 DOS.BR**.:5037, **FOLKSDOJČER**
2476. HOLZHOFER GEORG	**DERONJE,** NEMAČKI ZLOČINAC,RATAR, **F.BR.:9502, INV.BR**.:ELABORAT "LOGORI" AK ZA BAČKU I BARANJU, **FOLKSDOJČER**
2477. HOLZINGER I.	KOMANDANT OSOBLJA MARIBORSKOG ZATVORA, **F.BR.:24243 DOS.BR.**:4784
2478. HOLZINGER JOSIP	**MARIBOR,** NEMAČKI ZLOČINAC, **F.BR.:16066, DOS.BR**.:3693 **FOLKSDOJČER**
2479. HOLZNER	STRAŽAR ZATVORA U MARIBORU, **F.BR.M4751, DOS.BR**.:2163
2480. HOLZNER SEVERIN	**SCHLOSSBERG,** KOMANDIR ZATVORA PRI KOMANDI SIPO I SD U MARIBORU, **F.BR.:11864, DOS.BR**.:3143
2481. HOMAN HEINRICH	**IVANOVO,** POLICIJSKI LOGORSKI STRAŽAR, **F.BR.:16236, INV.BR.**:ELABORAT "KONCENTRACIONI I RADNI LOGORI" AK ZA BANAT, **FOLKSDOJČER**
2482. HONAK EDUARD	**SVETI ANTUN,** VIŠI FUNKCIONER NEMAČKE UPRAVE U SLOVENSKOJ BISTRICI, **F.BR.:15470, DOS.BR**.:3717, **FOLKSDOJČER**
2483. HOND1 FRIEDRICH	ČLAN KULTURBUNDA I PREDSEDNIK U RUMI, **F.BR.:22517, INV.BR**.:ELABORAT "POČETAK OKUPACIJE I STVARANJE NDH" AK ZA SREM **FOLKSDOJČER**
2484. HONKHOFFER	GENERAL,KOMANDANT 342.NEMAČKE DIVIZIJE, **F.BR.:25259, DOS.BR**.:5245
2485. HONOLD N. ;:	VIŠI PORUČNIK 1.ČETE 139.PLANINSKO-LOVAČKOG PUKA U MATERIJI, **F.BR.:23041, DOS.BR**.:3932
2486. HONUS	AĐUTANT NEMAČKOG KOMANDANTA MESTA U ČAČKU, **F.BR.:23119, DOS.BR**.:3987
2487. HONZEN .	ESESOVAC,ZAPOVEDNIK NEMAČKE POLICIJE U SRBIJI, **F.BR.:7584, INV.BR.**:12792
2488. HOPE N.	GENERAL,KOMANDANT NEMAČKE SS POLICIJE U SEŽANI, **F.BR.:23042, DOS.BR**.:3933
2489. HOPPE	PRIPADNIK 12.ČETE SS POLICIJSKOG PUKA "TODT" U MESTU POLJČE, **F.BR,:20071, DOS.BR**.:3765, **FOLKSDOJČER**
2490. HORCH N.	ČLAN NEMAČKE ODBRAMBENE OMLADINE U BREŽICAMA, **F.BR.-.15472, DOS.BR**.:3718
2491. HORMANN	PORUČNIK,PRIPADNIK GESTAPO-a U KRALJEVU, **F.BR.:23610, DOS.BR**.:4252
2492. HORMANN HEINRICH	NEMAČKI CARINSKI INSPEKTOR U BEOGRADU, **F.BR.:5735, INV.BR**.:10999
2493. HORN	ESESOVAC U ZATVORU "SAN SABBA" U TRSTU, **F.BR.-.15714, INV.BR**/.14353, **DOS.BR**.:2749
2494. HORN GUSTAV	SS POTPORUČNIK U KONCENTRACIONOM LOGORU "AUSCHWITZ", **F.BR.:4132, INV.BR.:5487,6245,6246,6248,6249,10984,10990,11333,111334, DOS.BR.-.3684** T
2495. HORN MICHAEL	ČLAN KULTURBUNDA I HOTELIJER U INDIJI, **F.BR.:22518, INV.BR.:ELABORAi** "POČETAK OKUPACIJE I STVARANJE NDH" AK ZA SREM, **FOLKSDOJČER**
2496. HORN N.	VIŠI PORUČNIK NEMAČKE VOJSKE U AJDOVŠČINI, **F.BR.:24524, DOS.BR.**:DOKAZ KAO KOD FUHRBACHA
2497. HORNBECK KARL	ESESOVAC NA SLUŽBI U LOGORIMA "BEGUNJE" I "SVETI VID", **F.BR.:7036, DOS.BR**.:364
	POMOĆNIK ŠEFA CIVILNE UPRAVE ZA DONJU ŠTAJERSKU, **F.BR.:14696, DOS.BR.:3143,3689**

2499. HORNUNG GEORG	ČLAN KULTURBUNDA I OPŠTINSKI ODBORNIK U ERDEVIKU, **F.BR.:22519, INV.BR.**:ELABORAT "POČETAK OKUPACIJE I STVARANJE NDH" AK ZA SREM, **FOLKSDOJČER**
2500. HORSTENAU von GLAISE	NEMAČKI GENERALU ZAGREBU, **F.BR.:2615,** INV.**BR**.:7631-7638,8113, **DOS.BR.**:2436,2906
2501. HORTELIK JOSIP	GESTAPOVAC U LOGORU NASAJMIŠTU-ZEMUN, **F.BR.:24166, INV.BR.**:ELABORAT "LOGORI" AK ZA SREM, **FOLKSDOJČER**
2502. HORWATH PETER	**VELIKA KIKINDA,** POLICAJAC I VOJNIK SS DIVIZIJE "PRINC EUGEN", **F.BR.:10709, INV.BR.**:ELABORAT "SISTEMATSKI TEROR" AK ZA BANAT, **FOLKSDOJČER**
2503. HOS	MAJOR 892.GRENADIRSKOG PUKA264.NEMAČKE DIVIZIJE, **F.BR.:3815, DOS.BR**.:1280
2504. HOSE OTTO	NEMAČKI KAPETAN, **F.BR.:22458, INV.BR.**:ELABORAT "POVLAČENJE" AK ZA SREM
2505. HOSNER GEORG	NEMAČKI ZLOČINAC,KOMESAR U FABRICI "IVAN MIKOLIČ", **F.BR.:22033, DOS.BR**.:3890
2506. HOSS	**MANHEIM,** SS PORUČNIK U KONCENTRACIONOM LOGORU "AUSCHWITZ", **F.BR.:4054,INV.BR**.:5487,6245,6246,6248,6249,10984,10990,11333,11334, **DOS.BR**.:3684
2507. **HOSTERBACH**	GENERAL,KOMANDANT 717.NEMAČKE DIVIZIJE U KRALJEVU, **F.BR.:9304, DOS.BR.:3052**
2508. **HOTZ JOSEF**	**TIEFENBACH,** SLUŽBENIK GESTAPO-a U CELJU, **F.BR.:11609, DOS.BR**.:3143
2509. **HOVER**	ESESOVAC, **F.BR.:23491, INV.BR.:16575**
2510. **HOZER PETER**	**RIĐICA,** NEMAČKI ZLOČINAC,RATAR, **F.BR.:7880, INV.BR.**:ELABORAT "ULAZAK" AK ZA BAČKU I BARANJU, **FOLKSDOJČER**
2511. **HOZZA**	KAPETAN,KOMANDANT 2.BATALJONA 347.PUKA 392.NEMAČKE DIVIZIJE, **F.BR.."3652, DOS.BR**.:1219,1220
2512. **HRADETZKI**	PORUČNIK NEMAČKE POLICIJE U TRSTU, **F.BR.:25763, DOS.BR**.:DOKAZ KAO KOD WE I MAN NA
2513. **HRADETZKY DR.FRANC**	NEMAČKI OBLASNI VOĐA NSDAP-a, **F.BR.:20075, DOS.BR**.:DOKAZ KAO KOD VOLKENBORNA
2514. **HREN ZMAGOSLAV**	**TUMAČ** KOMANDE MESTA U KRALJEVU, **F.BR.:9315, DOS.BR**.:3053
2515. **HRIBERNIK MAXIMILIAN**	GESTAPOVAC NA BLEDU, **F.BR.:20076, DOS.BR**.:DOKAZ KAO KOD VOLKENBORNA,RAINERAI ROESENERA, **FOLKSDOJČER**
2516. **HRISTEL**	PORUČNIK,KOMANDIR JEDINICE BR.34864 U SASTAVU 125.NEMAČKE DIVIZIJE, **F.BR.:25254, DOS.BR**.:5245
2517. **HRISTEL**	PORUČNIK,KOMANDANT NEMAČKE KAZNENE JEDINICE, **F.BR.:25754, DOS.BR**..-5245
2518. **HRUBU MAKS**	DRŽAVNI REVIZOR ZA ŠTAJERSKU,KOMESAR CIVILNE UPRAVE ZA SREDNJU ŠTAJERSKU, **F.BR..'22453, DOS.BR**.:3955
2519. **HRUSCHKAEMIL**	**CELJE,** VOĐA FAŠISTA U TEHARJU, **F.BR.:14464, DOS.BR**.:2175
2520. **HRUŠKA ANTON**	NEMAČKI ZLOČINAC,BIVŠI UPRAVNIK ŽELJEZARE "ŠTORE", **F.BR.:15477, DOS.BR**.:3714, **FOLKSDOJČER**
2521. **HUBA**	NEMAČKI PODNAREDNIK U KRAGUJEVCU, **F.BR.:5396, DOS.BR**.:496
2522. **HUBATSCHECK**	OFICIR I AGENT GESTAPO-a, **F.BR.:21376, DOS.BR**.:3177
2523. **HUBER**	SS PODOFICIR U KONCENTRACIONOM LOGORU "MAUTHAUSEN", **F.BR.:7495, INV.BR**.:12311,12314,12335
2524. **HUBER**	NEMAČKI ZLOČINAC,TEKSTILNI MAJSTOR, **F.BR.:20079, DOS.BR**.:1170
2525. **HUBER**	NAREDNIK,AGENT I ISLEDNIK GESTAPO-a U BEOGRADU, **F.BR.:21375, DOS.BR.**:3177
2526. **HUBER AGNES**	NEMAČKI ZLOČINAC,ŽENA, **F.BR.:20080, DOS.BR.:1**164
2527. **HUBER EVA**	NEMAČKI ZLOČINAC,ČINOVNICA, **F.BR.:15473, DOS.BR**.:2167

2528. HUBER FRANC	**MARIBOR,** VOĐA FASISTA, **F.BR.:14753, DOS.BR**.:2163, **FOLKSDOJČER**
2529. HUBER HUBERT	NEMAČKI ZLOČINAC,UČITELJ, **F.BR.:20081**
2530. HUBER JOHANN	**LEOBN,** VOĐA FAŠISTA U SVETOM JURAJU, **F.BR.:14377, INV.BR**.:15747 15797
2531. HUBER JOHANN-HANS	PRIPADNIK POLICIJE ZA BEZBEDNOST U RUMI, **F.BR.:24331**, VIDI F BR ?41?R
2532. HUBER JOSEF	SS NAREDNIK U ZAROBLJENIČKOM LOGORU NA SEVERU NORVEŠKE **F.BR.:12873, INV.BR**.:12930,14540,14542,14548,14631
2533. HUBER MATIAS	PUKOVNIK,KOMANDANT 13.SS "HANDŽAR" DIVIZIJE, **F.BR.:9958, DOS.BR**.:3091,3138
2534. HUBER REINHOLD	NEMAČKI ZLOČINAC, **F.BR.:20077, DOS.BR**.:DOKAZ KAO KOD RAINERA
2535. HUBERT	SS POTPORUČNIK,UPRAVNIK MAGACINA U KONCENTRACIONOM LOGORU "DACHAU", **F.BR.:4479, DOS.BR**.:3090
2536. HUBERT	PRIPADNIK NEMAČKE SD POLICIJE U PRIŠTINI, **F.BR.:12149, DOS.BR** -3113
2537. HUBERT FRANZ	**BOČAR,** VOĐA KULTURBUNDA U BOČARU, **F.BR.:10710, INV.BR.**:ELABORAT "SISTEMATSKI TEROR" AK ZA BANAT, **FOLKSDOJČER**
2538. HUBERT JOSEF	NEMAČKI POLICAJAC U PRAPROTNOM KOD ŠKOFJE LOKE, **F.BR.:20082 DOS.BR**.:3767
2539. HUBERT NIKOLA	**DERONJE,** NEMAČKI ZLOČINAC,DRVODELJA, **F.BR.:9501, INV.BR**.:ELABORAT "LOGORI" AK ZA BAČKU I BARANJU, **FOLKSDOJČER**
2540. HUBMANN HANS	**HEILINGEN,** VOĐA FAŠISTA U PETROVČAMA, **F.BR.:13479, DOS.BR**.:2175 **LUIZENTHAL,** ŠOFER U KOMANDI SIPO I SD U MARIBORU, **F.BR.:11866, DOS.BR**.:3143
2541. HUDAK WILHELM	POMOĆNIK ŠEFA CIVILNE UPRAVE ZA DONJU ŠTAJERSKU, **F.BR.:14695, DOS.BR**.:3143,3689
2542. HUDECZEK	NEMAČKI ZLOČINAC,LIMAR, **F.BR.:22167, INV.BR**.:ELABORAT "MASOVNA UBISTVA" AK ZA BANAT
2543. HUEBER VILJEM	KAPETAN GESTAPO-a U TRSTU, **F.BR.:25783, DOS.BR**.:DOKAZ KAO KOD WEIMANNA
2544. HUEBLER	**LEOBEN,** GESTAPOVAC U TRBOVLJU, **F.BR.:14684, DOS.BR**.:3143
2545. HUEBNER FRANZ	**SCHOENAU,** ČINOVNIK 4.0DELJENJA KOMANDE SIPO I SD U MARIBORU,
2546. HUEBNER JOHANN	**F.BR.:11865, DOS.BR**.:3143
2547. HUECKE N.	KAPETAN,KOMANDANT POSADE U VRDNIKU, **F.BR.:16481, INV.BR.**.'ELABORAT "AKCIJA VIKTORA TOMIĆA I POKRETNI PREKI SUD U SREMU" AK ZA SREM
2548. HUEFNER	KOMANDIR ČETE U 1.BATALJONU 749.PUKA 717.NEMAČKE DIVIZIJE U KRALJEVU, **F.BR.:9302, DOS.BR**.:3053
2549. HUEGEL STEFAN	**KARAVUKOVO,** ČLAN KULTURBUNDA,STOLAR, **F.BR.:17839, INV.BR**.:ELABORAT "DEPORTACIJA" AK ZA BAČKU I BARANJU, **FOLKSDOJČER**
2550. HUEGL PETAR	**SAKULE,** KOMANDIR NEMAČKE POLICIJSKE STANICE U OPOVU, **F.BR.:25925, DOS.BR**.:DOKAZI U ODLUCI, **FOLKSDOJČER**
2551. HUEGLER PETER	POTPORUČNIK NEMAČKE PLANINSKO-LOVAČKE JEDINICE, **F.BR.:24231, DOS.BR.**:DOKAZ KAO KOD WEIMANA
2552. HUENECKE	NEMAČKI PUKOVNIK I KOMANDANT MESTA U DANILOVGRADU, **F.BR.:528, INV.BR.**:219.XXIX
2553. HUEPS MARTIN	**OMOUICA,** POLICIJSKI LOGORSKI STRAŽAR,RATAR, **F.BR.:16234, INV.BR**.:ELABORAT "KONCENTRACIONI I RADNI LOGORI" AK ZA BANAT, **FOLKSDOJČER**
2554. HUESER PAUL	SS VIŠI NAREDNIK IO.POLICIJSKOG PUKA 2.BATAUONA, **F.BR.:17313, DOS.BR**.:2789,2804
	ZAMENIK ŠEFA UREDA FINANSIJSKE UPRAVE DRŽAVNOG KOMESARIJATA ZA JAČANJE NEMAČKE NACIJE, **F.BR.:14562, DOS.BR**.:3689

2556.	**HUETTIG HANS**	SS **MAJOR,**KOMANDANT 4.SS BATALJONA U NORVEŠKOJ, **F.BR.:13279, INV.BR**.:14537,14540,14542,14543,14550,14548
2557.	**HUETTL FRIEDRICH**	**PUŠČAV,** ČLAN KULTURBUNDA,KNJIGOVOĐA U PODVELKI, **F.BR.:14754, DOS.BR**.:3693, **FOLKSDOJČER**
2558.	**HUFNUESS MARTIN**	**SANAD,** NEMAČKI PODNAREDNIK STRAŽE ZATVORA U NOVOM KNEŽEVCU, **F.BR.:12994, INV.BR**.:ELABORAT "SISTEMATSKI TEROR" AK ZA BANAT, **FOLKSDOJČER**
2559.	**HUG**	PUKOVNIK,NEMAČKI OBLASNI KOMANDANT U ŠAPCU, **F.BR.:5847, DOS.BR**.:2417,2866,2990,3189, VIDI F.BR.12950/e
2560.	**HUG**	PUKOVNIK,NEMAČKI OBLASNI KOMANDANT U ŠAPCU, **F.BR.:12950/e, DOS.BR**.:3189, VIDI F.BR.5847
2561.	**HUG**	TREĆI NEMAČKI VOJNI KOMANDANT U ŠAPCU, **F.BR.:25748, DOS.BR**.:5245
2562.	**HUGEN.**	SS PODOFICIR U STANICI SD POLICIJE U VITANJU, **F.BR.:14180, DOS.BR**.:2274
2563.	**HUGO**	KRIMINALAC,STAREŠINA 3.SOBE 27.BLOKA U KONCENTRACIONOM LOGORU "DACHAU", **F.BR.:4471, INV.BR**.:10984
2564.	**HUGO**	ISLEDNIK SD POLICIJE U KRAGUJEVCU, **F.BR.:23282, DOS.BR**.:3993
2565.	**HUGO N.**	KRIMINALISTIČKI POMOĆNIK NEMAČKE POLICIJE U BELEFILDU, **F.BR.:15141, DOS.BR**.:3679
2566.	**HULLE**	SS NAREDNIK U LOGORU "FALSTAD'-NORVEŠKA, **F.BR.:13367, INV.BR**.:14548,14550
2567.	**HUMBERT ERNEST**	**JASENOVO,** NEMAČKI ZLOČINAC,EKONOM, **F.BR.:16238, INV.BR**.:ELABORAT "KONCENTRACIONI I RADNI LOGORI" AK ZA BANAT, **FOLKSDOJČER**
2568.	**HUMELL MICHAEL**	STRAŽAR DRŽAVNE STRAŽE U VRŠCU, **F,BR.:22173, INV.BR**.:ELABORAT "MASOVNA UBISTVA" AK ZA BANAT
2569.	**HUMITSCH**	SS KAPETAN,RUKOVODILAC MASOVNIM DEPORTACIJAMA SLOVENACA U SRBIJU, **F.BR.:2598, INV.BR**.:7631,7638,8113, **DOS.BR**.:2436,2906
2570.	**HUNK MICHAEL**	**NADAU,** OPŠTINSKI REDAR U NADALJU, **F.BR.:9001, INV.BR**.:ELABORAT "LOGORI" AK ZA BAČKU I BARANJU, **FOLKSDOJČER**
2571.	**HUNZE**	KAPETAN U KOMANDI ZAROBLJENIČKOG LOGORA "OFLAG" VI-C KOD OSNABRIKA, **F.BR.:2938, INV.BR**.:5590,9206,9209,9229,9230, **DOS.BR**.:2972
2572.	**HUPAUF**	GESTAPOVAC U SABIRNOM LOGORU U BORLU, **F.BR.:7112, DOS.BR**.:364
2573.	**HURD GERLA**	AĐUTANT KOMANDANTA NEMAČKE VOJSKE U BJELOVARU, **F.BR.:5716, INV.BR**.:2815
2574.	**HURT DR.GEORG**	**LINBACH,** VOĐA NEMACA U CELJU OD OKTOBRA 1941.GODINE, **F.BR.:14380, DOS.BR**.:2175,3666, VIDI F.BR.2397/a
2575.	**HUSS HERMANN**	NEMAČKI POLICAJAC, **F.BR.:20084**
2576.	**HUSSAR WILLY**	**REISTENAU,** SS PODOFICIR,GESTAPOVAC U ŠKOFJOJ LOKI, **F.BR.:20085, DOS.BR**.-.1178-1180
2577.	**HUT**	SS PODOFICIR NEMAČKE OBLASNE POLICIJE U SPLITU, **F.BR.:6257, DOS.BR**.:2923
2578.	**HUTENER BELA**	**PANČEVO,** VOĐA KULTURBUNDA, **F.BR.:17936, INV.BR.**:ELABORAT "KONCENTRACIONI I RADNI LOGORI" AK ZA BANAT, **FOLKSDOJČER**
2579.	**HUTER FRANZ**	PORUČNIK,AĐUTANT KOMANDANTA 3.BATALJONA 750.PUKA 118.LOVAČKE DIVIZIJE NA KORČULI, **F.BR.:25037, DOS.BR**.:5124
2580.	**HUTFLES MATHIAS**	SS PRIPADNIK STRAŽE U KONCENTRACIONOM LOGORU "AUSCHWITZ", **F.BR.:4162, INV.BR.**:5487,625,6246,6248,6249,10984,10990,11333,11334, **DOS.BR.**:3684
2581.	**HUTICH**	SS KAPETAN,KOMANDANT LOGORA "NATZWEILZER", **F.BR.:23487, INV.BR.**:16575
2582.	**HUTTER KARL**	VODEĆI FUNKCIONER VLADINOG UREDA U MARIBORU, **F.BR.:14698, DOS.BR**.:3690, **FOLKSDOJČER**

2583. HUTTER KOLOMANN PRIPADNIK SS DIVIZIJE "PRINC EUGEN", **F.BR.:19701, INV.BR**.-.16986 **FOLKSDOJČER**

2584. HUTTERER ANTON **DUNAJ,** GESTAPOVAC NA BLEDU, **F.BR.:20087, DOS.BR**.:3077 3658

2585. HUWE KAPETAN U BORU, **F.BR.:25844, DOS.BR**,:5573

***2586.* HYNAIS** NEMAČKI SS KAPETAN U RIJECI, **F.BR.:3654, DOS.BR**.-.1220

2587. ICHILD ULHMAR **BAČKA PALANKA,** ZAMENIK ŠEFA ŽUPANIJSKOG REDARSTVA U VUKOVARU, **F.BR.:17795, INV.BR.**.'ELABORAT "AKCIJA VIKTORA TOMIĆA POKRETNI PREKI SUD U SREMU" AK ZA SREM, **FOLKSDOJČER**

2588. IEBE KAPETAN,POLICIJSKI OKRUŽNI VOĐA U NOVOJ GRADIŠKI **F BR -2605« DOS.BR**.:5664 " '.

2589. IFIL MATHEAS-MATZ **KATARINA,** POLICIJSKI AGENT U PETROVGRADU, **F.BR.:16271 INV.BR**.:ELABORAT "KONCENTRACIONI I RADNI LOGORI" AK ZA BANAT **FOLKSDOJČER**

2590. IGEL PETER **SAKULE,** ČLAN NEMAČKE POLICIJE, **F.BR..-20531, INV.BR.**:EI_ABORAT "MASOVNA UBISTVA" AK ZA BANAT, **FOLKSDOJČER**

2591. IHLER JOZEF NEMAČKI POLICAJAC U VOJNOJ POLICIJI BR.816 U ŠAPCU, **F.BR.:25741 DOS.BR**.-.5245

2592. IHRIG SS MAJOR,KOMANDANT BATALJONA SS DIVIZIJE "PRINC EUGEN", **F.BR.:21414, DOS.BR**.:3813

2593. ILG KRISTIJAN PREDSEDNIK OPŠTINE I KULTURBUNDA U MRAMORKU, **F.BR.:20530, INV.BR**.:ELABORAT "MASOVNA UBISTVA" AK ZA BANAT

2594. ILG SEBASTIJAN **KULPIN,** TRGOVAC,PREDSEDNIK OPŠTINE U KULPINU, **F.BR.:9009, INV.BR.**:ELABORAT "LOGORI" AK ZA BAČKU I BARANJU, **FOLKSDOJČER**

2595. ILI JAKOB **VELIKA GREDA,** LOGORSKI STRAŽAR, **F.BR.-.16269, INV.BR.-**.ELABORAT "KONCENTRACIONI I RADNI LOGORI" AK ZA BANAT, **FOLKSDOJČER**

2596. ILKN. PORUČNIK NEMAČKE SS JEDINICE U KOBARIDU, **F.BR.:24234, DOS.BR**.-.4776

2597. ILTE PAUL RADIO-TELEGRAFISTA GESTAPO-a U BEOGRADU, **F.BR.:16036, INV.BR**.:14952,16372

2598. IMMERTHAL MAGACIONER ORGANIZACIJE "TODT" U DRAVOGRADU, **F.BR.:7139, DOS.BR.;364**

2599. IMPERL FRANC ESESOVAC U RADEČU, **F.BR/.15479, DOS.BR**.:3725

2600. INCHOF POTPUKOVNIK.KOMANDANT OFICIRSKOG ZAROBLJENIČKOG LOGORA "OFLAG XIII-B" KOD NIRNBERGA, **F.BR.:3539, INV.BR**.:5589,5592,6190-6194,6196, **DOS.BR.**-.1202

2601. INGENSIEP MAJOR,AĐUTANT GENERALŠTABA NEMAČKE VOJSKE U BEOGRADU, **F.BR.:1097, INV.BR**.:3210-3235

2602. INHOF FRANZ VOJNIK SS JEDINICA U SOMBORU,TRGOVAC, **F.BR.:9474, INV.BR**.:ELABORAT "LOGORI" AK ZA BAČKU I BARANJU, **FOLKSDOJČER**

2603. INZINGER JOSEF **FRENDENBERG,** GESTAPOVAC *NA* BLEDU, **F.BR.:20092, DOS.BR**.:3077,3658

2604. IRIG MAJOR,KOMANDANT BATALJONA U DIVIZIJI "PRINC EUGEN", **F.BR.:6029, DOS.BR**.:2759

2605. IVANEK N. PODNAREDNIK NEMAČKE ODBRAMBENE OMLADINE U PTUJU,ELEKTROTEHNIČAR, **F.BR.:15481, DOS.BR**.:3724

2606. IVANJŠEK OR.JOSIP **SEVNICA,** NEMAČKI ZLOČINAC,LEKAR, **F.BR.:20096, DOS.BR.**:2278, **FOLKSDOJČER**

2607. IVERZEN PRIPADNIK 6.ČETE 2.BATALJONA 893.PEŠADIJSKOG PUKA 264.DIVIZIJt, **F.BR.:19723, DOS.BR**.:5033

2608. IWANSCHEK DR.JOSEF VODEĆI FUNKCIONER VLADINOG UREDA U MARIBORU, **F.BR.:14700, DOS.BR**.-.3690, **FOLKSDOJČER**

I 2609. JAEGER ESESOVAC,STRAŽAR U LOGORU "BEISFJORD'-NORVEŠKA, **F.BR**.:133ie. **INV.BR**14544,14546,14548,14550,14551,14553 **DOS.BR**.:3143, **FOLKSDOJČER**

2610. JAEGER ANTON ČLAN KULTURBUNDA,RADNIK, **F.BR.:14755,**

2611. JAEGER FIDEL	**SUŠARA,** NEMAČKI ZLOCINAC, **F.BR.:20528, INV.BR**.;ELABORAT "MASOVNA UBISTVA" AK ZA BANAT, **FOLKSDOJČER**
2612 JAEGER HERBERT	POTPORUČNIK S.A.,TRGOVAC, **F.BR.:15482, DOS.BR**.:2377
25,3. JAEGER JOEZEF	GESTAPOVAC U LOGORU "JANKOMIR" *KOD* ZAGREBA, **F.BR.:24481, DOS.BR**.:4963
?614 JAEGER KARL	NEMAČKI ZLOČINAC,ŽUPAN U ROGATECU, **F.BR.:15483, DOS.BR**.:2202
26,5. JAEGERMANN HERBRT	**RIGA,** KRIMINALISTIČKI NAMESNIK *GESTAPO-a U* RADOVLJICI, **F.BR.:20099, DOS.BR**.:3765
2616. JAERENTRUP	POTPORUČNIK E.K. U BANJA LUCI, **F.BR.:24837, DOS.BR**.:5099
2617. JAGER	PRIPADNIK 12.ČETE SS POLICIJSKOG *PUKA "TODT" U* MESTU POLJČE, **F.BR.:20098, DOS.BR**.:3765
2S1S. JAGNOWHANS	**BAERWALDE,** GESTAPOVAC NA BLEDU, **F.BR.:20100, DOS.BR**.:3077,3658
2619. JAHN WALL!	POLITIČKA RADNICA U *ORMOŽU,* **F.BR.:24241, DOS.BR**.:4780
2620. JAHNE	POTPUKOVNIK 443.PLANINSKO-LOVAČKOG PUKA U BEOGRADU, **F.BR.:23150,INV.BR**.:16574 ^
2621. JAKL JOHAN	**LINC,** GESTAPOVAC U RADOVLJUICI, **F.BR.:20101, DOS.BR**.:3765
2622. JAKOB	POTPORUČNIK NEMAČKE POLICIJE U LESKOVCU, **F.BR.:12166, DOS.BR**.:3116
2623. JAKOB ĐURO	**NOVI BOLMAN,** RATAR,ČLAN KULTURBUNDA, **F.BR.:7941, INV.BR.**:ELABORAT "ULAZAK" AK ZA BAČKU **I** BARANJU, **FOLKSDOJČER**
2624. JAKOB FRANJA	TUMAČ NEMAČKE KOMANDE MESTA U LAZAREVCU, **F.BR.:25235, DOS.BR**..-5293
2625. JAKOB JAKŠIKA	GESTAPOVAC U ŠABAČKOM LOGORU, **F.BR.-.25718, DOS.BR**..-5245, **FOLKSDOJČER**
2626. JAKOB N.	**BEODRA,** *NEMAČKI* POLICAJAC, **F.BR.:16272, INV.BR**.:ELABORAT "KONCENTRACIONI I RADNI LOGORI" AK ZA BANAT, **FOLKSDOJČER**
2627. JAKOB N.	PORUČNIK 13.SS PUKA U BOROVLJU, **F.BR.:24568**
2628. JAKOBITSCH PAVEL	NEMAČKI *POLICAJAC U* MENDEŠU, **F.BR.:20102, DOS.BR**.-.3777
2629. JAKOG	*VIŠI* PORUČNIK NEMAČKOG BATALJONA U IDRIJI, **F.BR.:24586**
2630 JAKRA WALTER	SLUŽBENIK GESTAPO-a U BREŽICAMA, **F.BR.:11718, DOS.BR**.:3143
2631. JAMBOR PETER	**KOVIN,** LOGORSKI STRAŽAR,NADNIČAR, **F.BR.:16273, INV.BR**.:ELABORAT "KONCENTRACIONI I RADNI LOGORI" AK ZA BANAT, **FOLKSDOJČER**
2632. JAMMER JOSEF	**BELJAK,** ŠEF MATIČNOG UREDA U KRANJU, **F.BR.:20104, DOS.BR**.-.DOKAZ KAO KOD DICHTELA
2633. JANCKER KARLO	**OSIJEK,** KASAPIN,NEMAČKI ZLOČINAC IZ LOGORA "BLAMBERG", **F.BR.:7337, DOS.BR/,2990, FOLKSDOJČER**
2634. JANDA NIKOLA	**TITEL,** NEMAČKI ZLOČINAC,KROJAČ, **F.BR.:10198,1NV.BR**.:ELAB0RAT "RACIJA" AK ZA BAČKU I BARANJU, **FOLKSDOJČER**
2635. JANDI	POTPORUČNIK,NEMAČKI KOMANDANT MESTA U ČAČKU, **F.BR.-.8875, DOS.BR**.:3058,3665
2636. JANDL LEOPOLD	NEMAČKI POLICIJSKI PORUČNIK, **F.BR.:23076, DOS.BR.:3**962
2637. JANDRAL	VIŠI NAREDNIK,ZAMENIK KOMANOIRA ČETE U SASTAVU "VRAŽJE" DIVIZIJE, **F.BR..-21413, DOS.BR**.:3852
2638. **JANEK ING.ERVIN**	**MARIBOR,** VOĐA FAŠISTA U SLOVENSKIM KONJICAMA, **F.BR.:f4381, DOS.BR**.:DOKAZI KAO KOD SCHMIDT OTONA
2639. **JANESCH JOSEFINA**	**CELOVEC,** SEKRETARICA GESTAPO-a NA BLEDU, **F.BR..-20107, DOS.BR.**:DOKAZ KAO KOD ROESENERA
2640. JANESCHITZ ARNOLD	VIŠI FUNKCIONER HEIMATBUNDA U MARIBORU, **F.BR.-.7123, DOS.BR**.:364
JANEZ ALEKSANDAR	VIŠI VOJNI SUDIJA NEMAČKOG VOJNOG ZAPOVEDNIKA ZA JUGO-ISTOK U BEOGRADU, **F.BR.:25069, DOS.BR**.:5139
	VIŠI NAREDNIK U "LEHR REGIMENT BRANDENBURG" NA BLEDU, **F.BR.:20108, DOS.BR.-.2544**

2643. JANKE	POTPORUČNIK ABWHERA U LOGORU "STALAG III-A", **F.BR.:13228 DOS.BR.**:3120
2644. JANKE HEINRICH	**OSTERWITTEN,** NAREDNIK NEMAČKE ZAŠTITNE POLICIJE U GORNJOJ RADGONI, **F.BR.:10836, DOS.BR**.:2160
2645. JANKE WILCHELM	PORUČNIK NEMAČKE KOMANDE MESTA U ČAČKU, **F.BR.:5877,** DOS.BR.:2433
2646. JANKO BENHARD	**RUŠE,** ZLOČINAC,RADNIK, **F.BR.:14756, DOS.BR**.:2157, **FOLKSDOJČER**
2647. JANKO BERTA	ČLAN KULTURBUNDA IŠPIJUNKA, **F.BR.:14757, DOS.BR**.:3143 3693 **FOLKSDOJČER**
2648. JANKO JULIJANA	**GUTMANNSDORF,** ČLAN KULTURBUNDA,GESTAPOVKA, **F.BR.:147$_{58}$ DOS.BR**.:3143,3693, **FOLKSDOJČER**
2649. JANKO SEPP	**ŠUPUAJA,** VOĐA "DEUTSCHE MANNSCHAFT**-a, F.BR.:16274, INV.BR**.:ELABORAT "KONCENTRACIONI I RADNI LOGORI" AK ZA BANAT **FOLKSDOJČER**
2650. JANKOVIĆ JAKOB	RADNIK VOJNO-TEHNIČKOG ZAVODA,DOBROVOLJAC NEMAČKOG KORPUSA 'VOLKSGENOSSENEN" U KRAGUJEVCU, **F.BR.:7247, INV.BR**.:12787 **FOLKSDOJČER**
2651. JANKOVIĆ JOHANN	RADNIK VOJNO-TEHNIČKOG ZAVODA,DOBROVOLJAC NEMAČKOG KORPUSA "VOLKSGENOSSENEN" U KRAGUJEVCU, **F.BR.:7249, INV.BR**.:12787 **FOLKSDOJČER**
2652. JANKOVIĆ JOZEF	**RUMA,** POLICAJAC, **F.BR.-.16730, INV.BR**.:ELABORAT "AKCIJA VIKTORA TOMIĆA I POKRETNI PREKI SUD U SREMU" AK ZA SREM, **FOLKSDOJČER**
2653. JANKOVIĆ OSKAR	RADNIK VOJNO-TEHNIČKOG ZAVODA,DOBROVOLJAC NEMAČKOG KORPUSA "VOLKSGENOSSENEN" U KRAGUJEVCU, **F.BR.:7248, INV.BR**.:12787, **FOLKSDOJČER**
2654. JANOSCHEK STEFAN	STRAŽAR DRŽAVNE STRAŽE U PETROVGRADU, **F.BR.:22223, INV.BR**.:ELABORAT "MASOVNA UBISTVA" AK ZA BANAT
2655. JANOSSIK	SS PODOFICIR U LOGORU "OZEN"-NORVEŠKA, **F.BR.:13267, INV.BR**.:14548,14538,14541,14540,14547,14551,14552,14550,14546,14549
2656. JANOŠ ANTON	NEMAČKI ZLOČINAC,RUDAR, **F.BR.:13553, DOS.BR**.:3188, **FOLKSDOJČER**
2657. JANOŠ IVICA	**BUKOVAC,** ČLAN KULTURBUNDA, **F.BR.:16729, INV.BR.**:ELABORAT "AKCIJA VIKTORA TOMIĆA I POKRETNI PREKI SUD U SREMU" AK ZA SREM, **FOLKSDOJČER**
2658. JANS	KOMANDANT PIONIRSKOG BATALJONA KOZAČKE DIVIZIJE, **F.BR**.:1083, **INV.BR.**:1968-1980, **DOS.BR**.:11
2659. JANSE BERNARD	VIŠI PORUČNIK,KOMANDANT NEMAČKE JEDINICE U KREDU, **F.BR.:25103, DOS.BR.:5193**
2660. JANSEN	**HOLANDIJA,** SS OFICIR,KOMANDANT NEMAČKE TRANSPORTNE JEDINICE, **F.BR.:8929, DOS.BR.:3067**
2661. JANSEN	VIŠI PORUČNIK 137.PUKA 139.LOVAČKE DIVIZIJE, **F.BR.:17322, DOS.BR**.:2701,2811
2662. JARMER WILHELM ~	**CELJE,** VODEĆI FUNKCIONER VLADINOG UREDA U MARIBORU, **F.BR.:"/" . DOS.BR**.:3690, **FOLKSDOJČER**
2663. JAROSCH	**BEČ,** ŠEF GESTAPO**-a** U SINJU, **F.BR.:6030, DOS.BR.:2759,2773,2774**
2664. JATHO JOSEF	PODOFICIR 13.SS "HANDŽAR" DIVIZIJE, **F.BR.:23684,** INV**.BR**.:12596,1^ 13248,16302,16420,16422,16493, **DOS.BR**.:3091,3126,3138,3694
2665. JAUCK ANDRAS	PREDSEDNIK OPŠTINE U KRNJAJI, **F.BR.:10421, INV.BR.**rELABORAI "PRINUDNI RAD" AK ZA BAČKU I BARANJU, **FOLKSDOJČER**
2666. JAUDES	SS VOJNIK U KONCENTRACIONOM LOGORU "MAUTHAUSEN", F.BH..' INV**.BR**.:12314,12328,12335 **GRAC,** ČLAN NSDAP**-a,**POKRAJINSKI VOĐA I UČITELJ U SVETOM HUren **F.BR.:15490, DOS.BR**.:3724, **FOLKSDOJČER**

	JAZBEC ANTON	NEMAČKI ZLOCINAC U ĆUPRIJI,RUDAR, **F.BR.:13554, DOS.BR**.:3189, **FOLKSDOJČER**
2669	**JAZBEC KARLO**	NEMAČKI ZLOČINAC U RAVNOJ RECI,RUDAR, **F.BR.:13555, DOS.BR**.:3188, **FOLKSDOJČER**
2670	**JECKEL (JECCEL)**	POTPORUČNIK 3.ČETE 64.POLICIJSKOG BATALJONA, **F.BR.:23861, DOS.BR**.:4399
2671	**JEGER FRANTZ**	**SOMBOR,** ZLOČINAC IZ SOMBORA,GOSTIONIČAR, **F.BR.:7638, INV.BR**.:ELABORAT "ULAZAK" AK ZA BAČKU I BARANJU, **FOLKSDOJČER**
2672	**JEGLILSCH REINHOLD**	VODEĆI FUNKCIONER VLADINOG UREDA U MARIBORU, **F.BR.:14703, DOS.BR**.:3690
2673	**JEL JOSEF "MAMICA"**	GESTAPOVAC, **F.BR.:20621, INV.BR.**:ELABORAT "MASOVNI ZLOČINI" AK ZA BANAT
2674	**JEL STEFAN**	LOGORSKI PODOFICIR, **F.BR.:16276, INV.BR**.:ELABORAT "KONCENTRACIONI I RADNI LOGORI" AK ZA BANAT
2675	**JELENC**	SLUŽBENIK GESTAPO-a U CELJU,TRGOVAČKI POMOĆNIK, **F.BR.:11647, DOS.BR.:3143**
2676	**JELLENZ HANS**	**CELJE,** PRIPADNIK KULTURBUNDA U CELJU, **F.BR.:7043, DOS.BR**.:364, **FOLKSDOJČER**
2677	**JELLENZ SEPP**	PRIPADNIK KULTURBUNDA U CELJU, **F.BR.:7049, DOS.BR**.:364, **FOLKSDOJČER**
2678	**JENCKE**	VOJNIK U LOGORU "STALAG III-A" KOD BERLINA, **F.BR.:13239, DOS.BR**.:3120
2679	**JENCKE WILHELM**	VIŠI PORUČNIK,KOMANDANT MESTA U ČAČKU, **F.BR.:23120, DOS.BR**.:3987
2680	**JENNE OSWALD**	MAJOR,KOMANDANT 2.BATALJONA 137.ALPSKOG LOVAČKOG PUKA U NEBREŽIČU, **F.BR.:22035, DOS.BR**.:3890
2681	**JENTSCH**	SS PODOFICIR U KONCENTRACIONOM LOGORU "MAUTHAUSEN", **F.BR.:7515, INV.BR**.:12311,12314
2682	**JERGORSKI STJEPAN**	**PETROVARADIN,** ŠEF POLICIJE, **F.BR.:16615, INV.BR**.:ELABORAT "AKCIJA VIKTORA TOMIĆA I POKRETNI PREKI SUD U SREMU" AK ZA SREM, **FOLKSDOJČER**
2683.	**JERICH JOSEF**	**BANATSKI DESPOTOVAC,** NEMAČKI POLICIJSKI NAREDNIK U PETROVGRADU, **F.BR.:12960, INV.BR**.:ELABORAT "SISTEMATSKI TEROR" AK ZA BANAT, **FOLKSDOJČER**
2684.	**JERICH JOSEF**	**BANATSKI DESPOTOVAC,** POLICIJSKI NAREDNIK U BANATSKOM DESPOTOVCU, **F.BR.:17998, INV.BR.**:ELABORAT "KONCENTRACIONI I RADNI LOGORI" AK ZA BANAT, **FOLKSDOJČER**
2685.	**JERICHO MARTIN**	VIŠI NAREDNIK,SLUŽBENIK GESTAPO-a U NIŠU, **F.BR.:25215, DOS.BR**.:5250
2686.	**JERINKITSCH STEFAN**	**VELIKA KIKINDA,** NEMAČKI VOJNIK U VELIKOJ KIKINDI, **F.BR.:13020, INV.BR**.:ELABORAT "SISTEMATSKI TEROR" AK ZA BANAT, **FOLKSDOJČER**
2687.	**JERKE**	SS KAPETAN,KOMANDIR 5.ČETE 322.BATALJONA 5.NEMAČKOG POLICIJSKOG PUKA, **F.BR.:8690, INV.BR**.:12651, **DOS.BR**.:496
2688.	**JEROLIN**	PORUČNIK,POMOĆNIK UPRAVNIKA ZATVORA U KONCENTRACIONOM LOGORU "DACHAU", **F.BR.:2047, INV.BR**.:5496,5497,10984,11324-11329
2689.	**JERY**	KAPETAN,KOMANDIR JEDNOG ODREDA 1.PLANINSKE DIVIZIJE U KISTANJU, **F.BR..'25438, DOS.BR**.:5434
2690.	**JESSEN HUGO**	AĐUTANT U 27.PUKU 13."HANDŽAR" DIVIZIJE, **F.BR.:16054, INV.BR**.:13245-13247,16302
2691.	**JESSERNIK ALOIS**	NEMAČKI VOJNIK U SVETOM VIDU KOD LJUBLJANE, **F.BR.:20130, DOS.BR.**:3781
2692.	**JESU MICHAEL**	NEMAČKI ZLOČINAC,ČLAN KULTURBUNDA, **F.BR.:, INV.BR**.:25969, **DOS.BR**.:DOKAZ U ODLUCI, **FOLKSDOJČER**

2693. JEZUS JOZEF	**ČALMA,** NEMAČKI ZLOČINAC, **F.BR.-.16618, INV.BR.**:ELABORAT "AKCIJA VIKTORA TOMIĆA I POKRETNI PREKI SUD *U* SREMU" *AK TA* SREM **FOLKSDOJČER**
2694. JILSKI HERBERT	GENERAL-MAJOR NEMAČKE VOJSKE U OSIJEKU, **F.BR.:21991 DOS.BR**.-.3882
2695. JKERINA ANTON	**LJUBLJANA,** GESTAPOVAC NEMAČKE KOMANDE NA BLEDU **F BR -20127 DOS.BR**.:3077,3658, **FOLKSDOJČER** ' ' " '
2696. JOACHIM ADOLF	**LANDENBURG,** PORUČNIK,KOMANDIR 5.ČETE 222.POLJSKO-DOPUNSKnr BATALJONA, **F.BR.:25435, DOS.BR**.:5431
2697. JOACHIM HANS IRMER	VOJNIK 443.PLANINSKO-LOVAČKOG PUKA, **F.BR.:23140,1NV.BR**.:16574
2698. JOBS DR.	SS KAPETAN,LEKAR U KONCENTRACIONOM LOGORU "MAUTHAUSEN" **F.BR..-7417, INV.BR**.:12311,12314,12328,12335
2699. JOCHAN ARNOLD	NEMAČKI ZLOČINAC IZ ŽABLJA, **F.BR.:5074, INV.BR**.:ELABORAT "RACIJA" AK ZA BAČKU I BARANJU, **FOLKSDOJČER**
2700. JOCHAN LEPP	KOMANDANT NEMAČKIH TRUPA U GORNJEM MILANOVCU, **F.BR.:23125 DOS.BR**.:3981
2701. JOFER THEODOR	**INGOLŠTAT,** KAPLAR,TELEGRAFISTA ŠTABA 2. BATALJONA 523.PUKA 297.NEMAČKE DIVIZIJE, **F.BR.:25551, INV.BR**.:18625
2702. JOGLER ;;	PODOFICIR NEMAČKE KOMANDE MESTA U KRAGUJEVCU, **F.BR.:1835,** ***INV.BR.:4252,6237***
2703. JOHANN ADOLF	AGENT GESTAPO-a U BEOGRADU, **F.BR.:21493, DOS.BR**.:3177
2704. JOHANNSEN WERNEB	SS NAREDNIK U ZAROBLJENIČKOM LOGORU NA SEVERU NORVEŠKE, **F.BR.: 12874, INV.BR.:** 12930,14537,14540,14542,14548,14631
2705. JOHN	PRIPAONIK GESTAPO-a U SPLITU, **F.BR.:6254, DOS.BR**.:2923
***2706.* JOHN**	**SAŠKA,** KAPETAN "LEHR REGIMENT BRANDENBURG", **F.BR.:20135, DOS.BR**.:3773
2707. JOHN	PRIPADNIK 12.ČETE SS POLICIJSKOG PUKA "TODT" U MESTU POLJČE, **F.BR.:20136, DOS.BR**.:3765
2708. JOHN ALFRED	GESTAPOVAC,POLICIJSKI INSPEKTOR NA BLEDU, **F.BR.:20137, DOS.BR**.:3077,3658
2709. JOHNWETS	SS VOJNIK U KONCENTRACIONOM LOGORU "AUSCHWITZ", **F.BR.-.4114, INV.BR**.-.5487,6245,6246,6248,6249,10984,10990,11333,11334, **DOS.BR**.:3684
2710. JOLK EMIL i ' TA??	SS PODOFICIR U KONCENTRACIONOM LOGORU "DACHAU", **F.BR.:4464, INV.BR**..-10984
2711. JONKE	GESTAPOVAC NEMAČKE POLICIJSKE KOMANDE NA BLEDU, **F.BR/.20138, DOS.BR.** :3077,3658
2712. JONKE EDVARD	VOĐA»WEHRMANNSCHAFT-a",PEKAR U ČADMARU, **F.BR.:11779, DOS.BR**.:DOKAZI UZ ODLUKU, **FOLKSDOJČER**
2713. JONKE NORBERT	**KOČEVJE,** GESTAPOVAC NEMAČKE POLICIJSKE KOMANDE NA BLEDU, **F.BR.-.20139, FOLKSDOJČER**
2714. JOPIN	POLICIJSKI NAREDNIK U LOČICI U VRANJSKOM, **F.BR.:15495, DOS.BR**.:2381 **SANAD,** NEMAČKI POLICAJAC U *SANADU,* **F.BR.:13021, INV.BR.**-'ELABORAT "SISTEMATSKI TEROR" AK ZA BANAT, **FOLKSDOJČER**
2715. JORDAN FRANZ	PODKOMANDANT GARNIZONA 1.19.PEŠADIJSKE ČETE 264.PESADIJSKE DIVIZIJE, **F.BR.:25486, DOS.BR**.:5500
***2716.* JORDAN OTTO**	VIŠI PORUČNIK 6.ČETE SS POLICIJSKOG PUKA "TODT", **F.BR.:20141, DOS.BR**.:3767
2717. JORDAN PAVEL	PRIPADNIK NEMAČKE POLICIJE U ĆUPRIJI, **F.BR.:4380, DOS.BR**.:1414, **FOLKSDOJČER**
2718. JOSEF N.	MAJOR,KOMANDANT 3.ČETE 64.POLICIJSKOG BATALJONA, **F.BR**.:23855, **DOS.BR**.:4399

2720. JOZEF baron von	KAPETAN,ZAMENIK KOMANDANTA MESTA U LAJKOVCU, **F.BR.:3811, DOS.BR**.:1271
2721. **JUENGLING ROBERT**	**SEVNICA,** TUMAČ GESTAPO-a U BREŽICAMA,TRGOVAČKI POMOĆNIK, **F.BR.:1S004, DOS.BR**.:3143, **FOLKSDOJČER**
2722 **JUGERS ALBERT**	SS PORUČNIK GESTAPO-a U PETRINJI, **F.BR.:23844, DOS.BR**.:4307
2723 **JULIJAN JOHAN "JORDAN"**	**BEODRA,** NEMAČKI POLICAJAC I VOJNIK IZ BEODRE, **F.BR.:13022, INV.BR**.:ELABORAT "SISTEMATSKI TEROR" AK ZA BANAT, **FOLKSDOJČER**
2724. JULIJUS	KOMANDANT JEDNOG BATALJONA 1 .MOTOR1ZOVANOG PUKA, **F.BR.-.25656, DOS.BR.'.5343**
2725. JUNCKER	POTPUKOVNIK,KOMANDANT ZAROBLJENIČKOG LOGORA "STALAG Vl-C", **F.BR.:7300,1NV.BR**.:12784
2726. JUNCKER EDI-EDUARD	**RUMUNIJA,** NEMAČKI ZLOČINAC, **F.BR.:12347, INV.BR**.:ELABORAT "SISTEMATSKI TEROR" AK ZA BANAT
2727, JUNEKER	KOMANDIR POLICISKE STANICE U OPLOTNICI, **F.BR.:15496, DOS.BR**.:2134
2728, JUNG	KAPETAN "ABWHER-a",ŠEF PAKETARNICE I POŠTE U ZAROBLJENIČKOM LOGORU "OFLAG" Vl-C KOD OSNABRIKA, **F,BR.:2934, INV.BR**.-.5590,9206,9209,9229,9230, **DOS.BR**.:2972
2729. JUNG	PORUČNIK NEMAČKE SS VOJSKE, **F.BR.:3661, DOS.BR**.:1221
2730. JUNG	SS PODOFICIR U KONCENTRACIONOM LOGORU "DACHAU", **F.BR.:4472, I NV.BR..**'10984, ***DOS.BR.:3090***
2731. JUNG	PRIPADNIK 12.ČETE SS POLICIJSKOG PUKA "TODT" U MESTU POLJČE, **F.BR.:20143, DOS.BR**.:3765, **FOLKSDOJČER**
2732. JUNG (JAKOV?)	NAREDNIK 3.VODA PONTONSKOG BATALJONA "VRAŽJE" DIVIZIJE, **F.BR.:25356, DOS.BR**.:5398
2733. JUNG ANTON	**OSIJEK,** NAREDNIK DRŽAVNE STRAŽE U VELIKOJ KIKINDI, **F.BR.:13023, INV.BR**.:ELABORAT "SISTEMATSKI TEROR" AK ZA BANAT, **FOLKSDOJČER**
2734. JUNG DR.	ŠEF LOGORSKE AMBULANTE I LEKAR U ZATVORU GESTAPO-a U BEOGRADU, **F.BR.:993, INV.BR**.:284-301,352-354,410,1145-1164,1748-1757, **DOS.BR**.:2900,3000
2735, JUNG DR.	SS KAPETAN U CELJU, **F.BR.-.7096, DOS.BR**.:364
2736, JUNG FILIP	ČLAN KULTURBUNDA I MESNI POLICAJAC U BEŽANIJI, **F.BR.:22522, INV.BR**.'.ELABORAT "POČETAK OKUPACIJE I STVARANJE NDH" AK ZA SREM, **FOLKSDOJČER**
2737. JUNG FRANZ	**PANČEVO,** NEMAČKI POLICAJAC U NOVOM KNEŽEVCU, **F.BR.:13025, INV.BR**.:ELABORAT "SISTEMATSKI TEROR" AK ZA BANAT, **FOLKSDOJČER**
2738. JUNG MISI MICHAEL	**RUSKO SELO,** NEMAČKI POLICAJAC U RUSKOM SELU, **F.BR.:13024, INV.BR**.:ELABORAT "SISTEMATSKI TEROR" AK ZA BANAT, **FOLKSDOJČER**
2739. JUNG PAUL	**VELIKA KIKINDA,** UPRAVNIK GRADSKOG ZATVORA U VELIKOJ KIKINDI, ***F.BR.:12961,*** **INV.BR**.:ELABORAT "SISTEMATSKI TEROR" AK ZA BANAT, **FOLKSDOJČER**
2740. JUNG RICHARD	NAREDNIK NEMAČKE VOJSKE,TRGOVAC, **F.BR.:20144, DOS.BR**.:1174,1175,1177
2741. JUNG WILHELM (WILI)	**FRANKFURT NA MAJNI,** OFICIR NEMAČKE OBLASNE KOMANDE U KRAGUJEVCU, **F.BR.:1834, INV.BR**.:4252,6237, **DOS.BR**.:3664
2742. JUNGBAUER ERICH	POLICIJSKI KAPETAN U MARIBORU, **F.BR.:22037, DOS.BR**.:3750
2743. JUNGBLUT WOLFGANG	VOJNIK NEMAČKOG GARNIZONA U ROVINJSKOM SELU, **F.BR.-.23741, DOS.BR**.:4343
2744. JUNGE FRITZ	KAPETAN,ŠEF VOJNE POLICIJE U MOSTARU, **F.BR.:24294, DOS.BR**.:4827
2745. JUNGE WILI	**GOERUTZ,** NEMAČKI VOJNIK U BOHINJSKIM BISTRICAMA, **F.BR.:20145**
2746. JUNGER	**CELJE,** PRIPADNIK KULTURBUNDA U CELJU, **F.BR.:7048, DOS.BR**.:364, **FOLKSDOJČER**

2747. JUNGER FRANC	**BUDINA KOD PTUJA, GESTAPOVAC U PTUJU, F.BR.:14707, DOS.BR.:3143,3691, FOLKSDOJČER**
2748. JUNGER LUDWIG	**CELJE,** ČLAN GESTAPO-a U CELJU, **F.BR.:11746, DOS.BR**.:3143 **FOLKSDOJČER**
2749. JUNGER MAZ	**ČALMA,** NEMAČKI ZLOČINAC, **F.BR.:16614, INV.BR.**:ELABORAT 'AKCIJA VIKTORA TOMIĆA I POKRETNI PREKI SUD U SREMU" AK ZA SREM **FOLKSDOJČER**
2750. JUNGNICKEL HENRICH WILHELM	SS PODOFICIR,VODNIK 3.ČETE OKLOPNO-LOVAČKOG ODELJENJA 1-3."HANDŽAR"DIVIZIJE, **F.BR.-.16052, INV.BR**.:13245-13247
2751. JUNGWIRT	**MINHEN,** SS KAPETAN,SLUŽBENIK U KOMANDI SIPO I SD U CELJU **F.BR.:11726, DOS.BR**.:3143
2752. JUP :	ESESOVAC,ŠEF BLOKA U KONCENTRACIONOM LOGORU "MAUTHAUSEN* **F.BR.:7447, INV.BR.: 12311,12314,12335,12337**
2753. JUPP N.	ISLEDNIK GESTAPO-a U VALJEVU, **F.BR.:21992, DOS.BR**.:3866 **SCHWEIDNITZ,** GENERAL-POTPUKOVNIK,VOJNI INSPEKTOR NA TERITORIJI
2754. JUPPE HANS ' ,	BIVŠE NDH, **F.BR.:10305, DOS.BR**.-.3094 VOĐA FAŠISTA U SV.PETRU I ČLAN NSDAP, **F.BR.:14462, INV.BR**.:15747-
2755. JURAN JOSEF	15797 POLICIJSKI POTPORUČNIK,KOMANDIR STANICE NA BLEDU, **F.BR.:15497**
2756. JURASOWITSCH JOTEF	**DOS.BR**.:3718 **KLAGENFURT,** NEMAČKI VOJNIK U BOHINJSKIM BISTRICAMA, **F.BR.:20147**
2757. JURITSCH KASPER	**PETROVGRAD,** AGENT GESTAPO-a U PETROVGRADU, **F.BR.:13026,**
2758. JURITSCHEK	**INV.BR**.-.ELABORAT "SISTEMATSKI TEROR" AK ZA BANAT, **FOLKSDOJČER**
2759. JURK GEORG	KAPETAN,KOMANDANT MESTA U TARU-POREČ, **F.BR.:13528, DOS.BR**.:3185
2760. JURKOVIČ N.	NEMAČKI ZLOČINAC, **F.BR.:15498, DOS.BR**.:3718, **FOLKSDOJČER**
2761. JUST ALFRED	**AUGSBURG,** KOMANDIR VODA U MESTU LUČ, **F.BR.:14231, INV.BR**.:15747-15797, **DOS.BR**.:2175
2762. KAAS WILHELM	**HANOVER,** PORUČNIK U "LEHR REGIMENT BRANDENBURG", **F.BR.-.20149, DOS.BR.:3773**
2763. KAASERER RICHARD	SS PUKOVNIK,KOMANDANT 1 .BATALJONA SS DIVIZIJE "PRINC EUGEN" I KOMANDANT LOGORA U BRODU NA SAVI, **F.BR.:9275, INV.BR**..-1292,11855,12646
2764. KABATT EMIL	SS PODOFICIR U LOGORU "OZEN'-NORVEŠKA, **F.BR.:13268, INV.BR.**: 14548,14551,14552,14550,14546,14547,14553,14538,14549,14540
2765. KAC JOŽEF	**CIGONCI,** VOĐA FAŠISTA U ZG.POLJSKOVI, **F.BR.:14461, INV.BR**.:15747-15797, **FOLKSDOJČER**
2766. KACH JAKOB	**V.MILINSKA-HRVATSKA,** NEMAČKI ŠPIJUN U VAUEVU,BRAVAR, **F.BR.:3809, DOS.BR**.:1270, **FOLKSDOJČER**
2767. KADNER JOSEF	NEMAČKI ZLOČINAC,MAJSTOR, **F.BR.:20150, DOS.BR**.:1174,1175
2768. KADUCK	SS PODOFICIR U KONCENTRACIONOM LOGORU "AUSCHWITZ", **F.BR.:4073, INV.BR**.:5487,6245,6246,6248,6249,10984,10990,11333,11334, **DOS.BR**.:3684
2769. KAEBL	KAPETAN 392.NEMAČKE LEGIJE, **F.BR.:3634, DOS.BR**.:1216
2770. KAEMPFE FRITZ	PORUČNIK,ŠEF POLITIČKOG ODELJENJA NEMAČKE OBLASNE KOMANDE U KRAGUJEVCU, **F.BR.:10640, DOS.BR**.:3113
2771. KAEMPFE WILCHELM	KAPETAN,ŠEF POLITIČKOG ODELJENJA NEMAČKE POLICIJE U KRAGUJEVCU, **F.BR.:2200/g, DOS.BR.:1410,1**446,2490,3190,3664, VIDI F.BR.1829
2772. KAEMPFE(R)	KAPETAN OBLASNE KOMANDE U UŽICU, **F.BR.:690, INV.BR.:1655**-1659,1712-1714,1719-1722,1725,3598,3601-3612, VIDI F.BR.3300/W KAPETAN NEMAČKE VOJSKE U UŽICU, **F.BR.:3300/w, DOS.BR**.:2426, VIDI **F.BR**.690

2774. **KAEMPFER HEINRICH GUSTAV** SS PORUČNIK U BANJIČKOM LOGORU, **F.BR.:995, INV.BR**.:284-301,352-354,410,1145-1164

2775. **KAEMPFER WILCHELM (KOEMPF)** KAPETAN,ŠEF POLITIČKOG ODELJENJA NEMAČKE POLICIJE U KRAGUJEVCU, **F.BR.:1829, INV.BR**.:4252,4552,6236-6243, **DOS.BR**.:91,1295, VIDI F.BR.2200/g

2776. **KAEMPF-HEMPF FRANJA** TUMAČ NEMAČKE KOMANDE MESTA U SMEDEREVSKOJ PALANCI, **F.BR.:4375, DOS.BR**.:1410

2777. **KAENE** PUKOVNIK,KOMANDANT 370.PEŠADIJSKOG PUKA "VRAŽJE" DIVIZIJE, **F.BR.:25552, DOS.BR.:5451**

2778. KAFEL ALOJZ POLICIJSKI SLUŽBENIK, **F.BR.:14759, DOS.BR**.:3693

2779. KAFFKE SS PODOFICIR U ŠTABU BATALJONA 7.SS PIANINSKO-LOVAČKE DIVIZIJE "PRINC EUGEN", **F.BR.:17327, INV.BR**.:7912,8102, **DOS.BR.:** 1086-1090

2780. KAFKA KARLO ČLAN KULTURBUNDA U NEŠTINU, **F.BR.:22523, INV.BR.**:ELABORAT "POČETAK OKUPACIJE I STVARANJE NDH" AK ZA SREM, **FOLKSDOJČER**

2781. KAFNERFILA **BUKOVAC,** ČLAN KULTURBUNDA, **F.BR.:16595, INV.BR.**:ELABORAT "AKCIJA VIKTORA TOMIĆA I POKRETNI PREKI SUD U SREMU" AK ZA SREM, **FOLKSDOJČER**

•stt.

2782. KAGER JOSEPH VOJNIK ZAŠTITNE ČETE 188.LOVAČKE DIVIZIJE, **F.BR.-.17328,** VIDI F.BR.17252

2783. KAHLA TEODOR **BEČ,** GESTAPOVAC U TRBOVUU, **F.BR.:14709ı DOS.BR**.:3143

2784. KAHN UPRAVNIK PREDUZEĆA "KLINKEN" U KONCENTRACIONOM LOGORU "NEUENGAMME", **F.BR.:2655,** INV**.BR**.:5487,6245,6246,6248,6249,10984,10990,11333,11334

' 2785. KA1BEL SS PODOFICIR,KOMANDIR ČETE 1 .BATALJONA SS DIVIZIJE "PRINC EUGEN", **F.BR.:9276,** INV**.BR**.:353,12646,11855,14474

2786. KAIN MIHAEL **MINHEN,** KAPETAN,KOMANDANT NEMAČKOG GARNIZONA U KONFANARU, **F.BR.-.9887, DOS.BR**.-.3080

2787. KAISENBERG von KOMANDANT 599.0BLASNE KOMANDE U BEOGRADU,ŠEF CELOKUPNE CIVILNE **I** VOJNE OBLASTI, **F.BR.:961, INV.BR**.:284-301,352-354,410,1145-1164

2788. KAISER KOMANDANT NEMAČKIH SS TRUPA U GORNJEM MILANOVCU, **F.BR.:24154, DOS.BR**.:4563

2789. KAISER ALFRED SS KAPETAN,AGENT GESTAPO-a U BEOGRADU, **F.BR.:21469, DOS.BR**.:3177

2790. KAISER JOHANN **CELOVEC,** KOMANDIR STANICE U BOHINJSKIM BISTRICAMA, **F.BR.:20151, DOS.BR**.:3767

2791. KAISER JOSEF KAPETAN 7.SS DIVIZIJE "PRINC EUGEN", **F.BR.:24293, DOS.BR**.:4828, **FOLKSDOJČER**

2792. KAISER MATHIAS **MARIOLANA,** LOGORSKI STRAŽAR,ZIDAR, **F.BR.:16278, INV.BR**.:ELABORAT 'KONCENTRACIONI I RADNI LOGORI" AK ZA BANAT, **FOLKSDOJČER**

2793. KAISER WILHELM KOMANDIR ČETE 3.BATALJONA 5.POLICIJSKOG PUKA U KRAGUJEVCU, **F.BR.:14040, DOS.BR**.:1292,2484

2794. KAISERFELD MAX **BEČ,** FUNKCIONER NEMAČKOG OKRUŽNOG UREDA U TRBOVLJU, **F.BR.:15220, DOS.BR**.:3690

2795. KAISSER MAJOR 392.NEMAČKE LEGIJE, **F.BR.-.3632, DOS.BR**.:1216,1217 PODOFICIR 118.NEMAČKE ALPSKE DIVIZIJE, **F.BR.:1963, INV.BR**.:5559,16023,16132

2796. KAJUMI **NEMAČKA CRNJA,** ČLAN KULTURBUNDA, **F.BR.-.16280, INV.BR**.:ELABORAT "KONCENTRACIONI I RADNI LOGORI" AK ZA BANAT, **FOLKSDOJČER**

2797. KALAKER N. **NEUSTIFF,** GESTAPOVAC,KRIMINALISTIČKI POMOĆNIK NEMAČKE POLICIJSKE KOMANDE NA BLEDU, **F.BR.:20152, DOS.BR**.:3077,3658

2798. KALCH JOŽEF **BOČAR,** NEMAČKI POLICAJAC IZ BOČARA, **F.BR.-.13027, INV.BR**.:ELABORAT "SISTEMATSKI TEROR" AK ZA BANAT, **FOLKSDOJČER**

2799. KALESS JAKOB **BOČAR,** SS VOJNIK U BOČARU, **F.BR.:13030, INV.BR.**:ELABORAT "SISTEMATSKI TEROR" AK ZA BANAT, **FOLKSDOJČER**

2801. KALESS MARTIN	**SRPSKA CRNJA,** NEMAČKI POLICAJAC IZ SRPSKE CRNJE, **F.BR**.:13o$_2$8 **INV.BR.**:ELABORAT "SISTEMATSKI TEROR" AK ZA BANAT, **FOLKSDOJČER**
2802. KALESS PETER	**SRPSKA CRNJA,** KOMESAR NEMAČKE POLICIJE U IĐOŠU, **F.BR -13029 INV.BR**.:ELABORAT "SISTEMATSKI TEROR" AK ZA BANAT, **FOLKSDOJČER**
2803. KALFUS ALFRED	ŠEF BOLNICE U LOGORU ZA CIVILNE INTERNIRCE "JAWORZNO" **F.BR.:10765, DOS.BR.**:3128
2804. KALINGER	ESESOVAC,KOMANDIR U RADEČU, **F.BR.:15500, DOS.BR**.:3725
2805. KALINOVSKI WILLI	STRAŽAR U LOGORU "BOTN" KOD ROGNANA-NORVEŠKA, **F.BR.:13257 INV.BR.** :12930,14543,14548,14550
2806. KALLAB I.	KOMANDANT SS JEDINICE U DONJOJ ŠTAJERSKOJ, **F.BR.:24249 DOS.BR.**:3143
2807. KALLER	PUKOVNIK,KOMANDANT ZAROBLJENIČKOG LOGORA "FALINGSBOSTEL" KOD HANOVERA, **F.BR.:3519, DOS.BR**.:1195
2808. KALLER ERICH	**BANAT,** PODOFICIR NEMAČKE KOMANDE U VALJEVU, **F.BR.:3807 DOS.BR.:** 1270, **FOLKSDOJČER**
2809. KALLER KAREL	ČLAN NSDAP-a,NEMAČKI ZLOČINAC, **F.BR.:19336, DOS.BR**.:3764
2810. **KALNERSBERG ERNST**	POTPORUČNIK 13.SS "HANDŽAR" DIVIZIJE, **F.BR.:23685, INV.BR**.:12596,13245-13248,16302,16420,16422,16493, **DOS.BR**.:3091,3126,3138,3694
2811. KALOCSAI ANTON	**PANČEVO,** NEMAČKI POLICAJAC U LOGORU U PETROVGRADU, **F.BR.-.13031 INV.BR.**:ELABORAT "SISTEMATSKI TEROR" AK ZA BANAT, **FOLKSDOJČER**
2812. KALTEIS OTHMAN	**URFAHR,** GESTAPOVAC,KRIMINALISTIČKI POMOĆNIK NA BLEDU, **F.BR.:20153, DOS.BR**.:DOKAZ KAO KOD VOLKENBORNA.RAINERA I ROESENERA
2813. KALTENBOECK LUDVIG	**STUDENICH KOD MARIBORA,** OBLASNI INSPEKTOR I VOĐA FAŠISTA U SLOVENJGRADECU, **F.BR.:14382, INV.BR**.:15747-15797
2814. KALTENBRUNNER DR.	GENERAL,KOMANDANT POLICIJSKE BEZBEDNOSTIU KONCENTRACIONOM LOGORU "MAUTHAUSEN", **F.BR.:7477, INV.BR**.:12309,12311,12314,12330
2815. KAMENIK NIKOLAUS	**JAŠA TOMIĆ,** NEMAČKI POLICAJAC, **F.BR.:16282, INV.BR.**:ELABORAT "KONCENTRACIONI I RADNI LOGORI" AK ZA BANAT, **FOLKSDOJČER**
2816. KAMENSCHAK HAVELKA ERICH	**GRAC,** POTPORUČNIK,ČLAN ILEGALNOG S.A.PTUJSKOG GESTAPO-a, **F.BR.:23973, DOS.BR**.:4661, **FOLKSDOJČER**
2817. **KAMINSKI KURT**	PODOFICIR NEMAČKE VOJSKE U NEREŽIŠČU NA BRAČU, **F.BR.:3664, ' DOS.BR.:* 221**
2818. **KAMLER**	MAJOR,PRIPADNIK 125.NEMAČKE DIVIZIJE, **F.BR.:25728, DOS.BR**.:5515
2819. **KAMMERHOFER KOSTÄNTIN**	ESESOVAC,KOMANDANT CELOKUPNE NEMAČKE POLICIJE U NDH, • **F.BR.:22962, INV.BR**.:16583
2820. KAMNIK	PISAR 4.0DELJENJA KOMANDE SIPO I SD U MARIBORU, **F.BR.:11869, DOS.BR**.:3143
2821. KAMPEHERMANN	SS PODOFICIR U LOGORU "NATZWEIZLER", **F.BR.:23499, INV.BR.:1**6575
2822. KAMPF	KAPETAN,ČLAN PREKOG SUDA U RIJECI, F.BR.:3621, **DOS.BR**.:1214,1220
2823. KAMPF FRANZ	**BOČAR,** KOMESAR NEMAČKE POLICIJE U PETROVGRADU, **F.BR.:12963, INV.BR.**:ELABORAT "SISTEMATSKI TEROR" AK ZA BANAT, **FOLKSDOJČER**
2824. KAMPF MATTIHAS	**RUSKO SELO,** NEMAČKI POLICAJAC IZ RUSKOG SELA, **F.BR.:12962 INV.BR**.:ELABORAT "SISTEMATSKI TEROR" AK ZA BANAT, **FOLKSDOJCfcn**
2825. KAMPF PETER	**NEMAČKA CRNJA,** SS PODOFICIR, **F.BR.:20520, INV.BR**.:ELABORAT "MASOVNA UBISTVA" AK ZA BANAT, **FOLKSDOJČER**
2826. KAMPF RUDOLF	SS KAPETAN NEMAČKE POLICIJE U RIJECI, **F.BR.:24285, DOS.BR.:4833** _
2827. KAMPF STOFLI	**BOČAR,** NEMAČKI POLICAJAC IZ BOČARA, **F.BR.:13032, INV.BR.**:ELAtsunn "SISTEMATSKI TEROR" AK ZA BANAT, **FOLKSDOJČER**
	VOĐA KULTURBUNDA I ŽUPAN U DOBRAI, **F.BR.:24539, DOS.BR**.:5019, **FOLKSDOJČER**

	KANAPE LORENC	**NOVI BECEJ,** POLICIJSKI KAPETAN, **F.BR.:16283, INV.BR.**:ELABORAT "KONCENTRACIONI I RADNI LOGORI" AK ZA BANAT, **FOLKSDOJČER**
2830.	**KANBLER ADOLF**	SS NAREDNIK U LOGORU "FALSTAD'-NORVEŠKA, **F.BR.:13369, INV.BR**.:14548,14550
2831.	**KANISTUS MARTIN**	**VELIKI TORAK,** NEMAČKI ZLOČINAC U VELIKOM TORKU, **F.BR.:13033, INV.BR**.:ELABORAT "SISTEMATSKI TEROR" AK ZA BANAT, **FOLKSDOJČER**
2832.	**KANITZ von**	KAPETAN ABWHER-a U LOGORU "STALAG lll-A" KOD BERLINA, **F.BR.:13246, DOS.BR.:3120**
2833.	**KANJER PETAR**	VOĐA GRADSKE STRAŽE U VALJEVU, **F.BR.:13556, DOS.BR**.:3196, **FOLKSDOJČER**
2834.	**KANZLER JOHANN**	**GOSPOĐINCI,** PREDSEDNIK OPŠTINE U GOSPOĐINCIMA, **F.BR.:8977, INV.BR**.:ELABORAT "LOGORI" AK ZA BAČKU I BARANJU, **FOLKSDOJČER**
2835.	**KAOS MATHEIS**	KOMANDANT MUSLIMANSKO-ALBANSKE DOBROVOUAČKE SS LEGIJE, **F.BR.:22450, INV.BR**.:353,1292
2836.	**KAPER N.**	PORUČNIK NEMAČKE ZAŠTITNE POLICIJE, **F.BR.:15502, DOS.BR**.:3719
2837.	**KAPER OTTO**	SS PODOFICIR U KONCENTRACIONOM LOGORU "AUSCHWITZ", **F.BR.:4125, INV.BR**.:5487,6245,6246,6248,6249,10984,10990,11333,11334, **DOS.BR**.:3684
2838.	**KAPES ANTAL**	OPŠTINSKI REDAR U ŽABLJU, **F.BR.:4799, INV.BR.**:ELABORAT "RACIJA" AK ZA BAČKU I BARANJU, **FOLKSDOJČER**
2839.	**KAPES ANTON 'TONIKA"**	**ŽABAU,** NAREDNIK OPŠTINSKE POLICIJE U ŽABLJU, **F.BR.:8976, INV.BR**.:ELABORAT "LOGORI" AK ZA BAČKU I BARANJU, **FOLKSDOJČER**
2840.	**KAPES JOZEF (SEPIKA)**	NEMAČKI ZLOČINAC, **F.BR.:5094,1NV.BR**.:ELAB0RAT "RACIJA" AK ZA BAČKU I BARANJU, **FOLKSDOJČER**
2841.	**KAPFERER N.**	VIŠI KAPLAR 2.ČETE 1.BATALJONA 136.PLANINSKO-LOVAČKOG PUKA 188.DIVIZIJE U TOMAJU, **F.BR.:22038, DOS.BR**.:3888
2842.	**KAPP**	KRIMINALAC,STAREŠINA "KAPO-a" U KONCENTRACIONOM LOGORU "DACHAU", **F.BR.:4466, INV.BR**.:10984
2843.	**KAPPUS FRIDRICH**	SS PODOFICIR U LOGORU "BEISFJORD"-NORVEŠKA, **F.BR.:13255, INV.BR.M** 4544,14546,14550,14551,14553,14548
2844.	**KAPS ELZA**	**ZEMUN,** NEMAČKI ZLOČINAC, **F.BR.:16610, INV.BR**.:ELABORAT "AKCIJA VIKTORA TOMIĆA I POKRETNI PREKI SUD U SREMU" AK ZA SREM, **FOLKSDOJČER**
2845.	**KAPSLI.**	VIŠI PORUČNIK NEMAČKE VOJNE JEDINICE U POLŠNIKU, **F.BR.:15503, DOS.BR**.:2290
2846.	**KARASCH**	AGENT GESTAPO-a U BEOGRADU, **F.BR.:21468, DOS.BR**.:3177
2847.	**KARATSCHAI**	**KOVIN,** SS PODOFICIR,KOMANDANT 2.BATALJONA 2.PEŠADIJSKOG PUKA SS DIVIZIJE "PRINC EUGEN", **F.BR.:10264, INV.BR**.:224,340,1672, **FOLKSDOJČER**
2848.	**KARBACH LENA**	**STANIŠIĆ,** NEMAČKI ZLOČINAC,TRGOVAC, **F.BR.:8375, INV.BR.**:ELABORAT "ULAZAK" AK ZA BAČKU I BARANJU, **FOLKSDOJČER**
2849.	**KARL**	SS MAJOR,ŠEF ODELJENJA GRAĐEVINA DRŽAVNOG KOMESARIJATA ZA JAČANJE NEMAČKE NACIJE, **F.BR.:14563, DOS.BR**.:3689
2850.	**KARL DERANY JOSEPF**	KAPLAR 6.ČETE 2.BATALJONA 893.PEŠADIJSKOG PUKA 264.DIVIZIJE, **F.BR.:19730, DOS.BR**.:5033
2851.	**KARLO**	**PANČEVO,** STAŽAR U LOGORU NA SAJMIŠTU, **F.BR.:24621, DOS.BR**.:VIDI F.BR.24588, **FOLKSDOJČER**
2852.	**KARLSBERGER (SUPRUGA HANSA)**	NEMAČKI ZLOČINAC, **F.BR.:7021, INV.BR**.:14482
2853.	**KARLSBERGER HANS**	NEMAČKI KOMESAR ZA ISELJENJE SLOVENACKOG STANOVNISTVA IZ JESENICA, **F.BR.:7020, INV.BR**.-.14482
2854.	**KARMEL N.**	TUMAČ NEMAČKE SD POLICIJE U BJELOVARU, **F.BR.:5720, INV.BR**.:2815
2855.	**KARNITSCHNIGG DR.**	**NAEHR-WEISSKIRSHEN,** REFERENT PRI KAZNENOM ODSEKU KOMANDE SIPO I SD U MARIBORU, **F.BR.:11777, DOS.BR.:3143**

2856. **KAROLISCH EMA** **DUNAJ,** SEKRETARICA NEMAČKE POLICIJSKE KOMANDE NA BLEDU **F.BR.:20155, DOS.BR**.:DOKAZ KAO KOD VOLKENBORNA

2857. **KARSTEM BERNARD** POLICIJSKI SEKRETAR PRI SS POLICIJI U TRSTU, **F.BR.:22040, DOS BR** "5o0

2858. **KARTEIN MICHAEL "MISCHI"** **CRNJA,** POLICAJAC,TRGOVAC, **F.BR.:16285, INV.BR**.:ELABORAT "KONCENTRACIONI I RADNI LOGORI" AK ZA BANAT, **FOLKSDOJČER**

2859. **KARTIE ANTON TONTSCHI** **RUSKO SELO,** NEMAČKI POLICAJAC I ČLAN "DEUTSCHE MANNSCHAFT- U RUSKOM SELU, **F.BR.:13034, INV.BR.**:ELABORAT "SISTEMATSKI TEROR-3 AK ZA BANAT, **FOLKSDOJČER**

2860. KASCHE SIGFRIED t GENERAL-PUKOVNIK,NEMAČKI POSLANIK U ZAGREBU, **F.BR.:2597 INV.BR**.:7631 -7638,8113, **DOS.BR**.:2436,2906

2861. KASCHPAREKJOHANN *U* ; **KOVIN,** UPRAVNIK DUŠEVNE BOLNICE U KOVINU, **F.BR.:20401, INV.BR**.'.ELABORAT "MASOVNA UBISTVA" AK ZA BANAT, **FOLKSDOJČER**

2862. KASPER RAINHARD NEMAČKI ZLOČINAC, **F.BR.:14760, DOS.BR**.:3693, **FOLKSDOJČER**

2863. KASSEN PRIPADNIK 12.ČETE SS POLICIJSKOG PUKA "TODT" U MESTU POLJČE **F.BR.:20157, DOS.BR**.:3765

2864. KASSNER ANTON STRAŽAR DRŽAVNE STRAŽE U PETROVGRADU, **F.BR.:22228, INV.BR**.:ELABORAT "MASOVNA UBISTVA" AK ZA BANAT

2865. KASTELAC EDUARD : **BREG-SLOVENIJA,** AGENT I TUMAČ GESTAPO-a U ĆUPRIJI, **F.BR.:4382 DOS.BR**.:1414,3188,3190, **FOLKSDOJČER**

2866. KASTELIĆ ČLAN "RASNE KOMISIJE" U JESENICAMA, **F.BR.:7151, DOS.BR**.:364

2867. KATALA ANDREAS **ČALMA,** NEMAČKI ZLOČINAC, **F.BR.:16607, INV.BR**.:ELABORAT "AKCIJA VIKTORA TOMIĆA I POKRETNI PREKI SUD U SREMU" AK ZA SREM, **FOLKSDOJČER**

2868. KATALA ANTON **ČALMA,** NEMAČKI ZLOČINAC, **F.BR.:16606, INV.BR**.:ELABORAT "AKCIJA VIKTORA TOMIĆA I POKRETNI PREKI SUD U SREMU" AK ZA SREM, **FOLKSDOJČER**

2869. KATALA JAKOB **ČALMA,** NEMAČKI ZLOČINAC, **F.BR.:16605, INV.BR.**:ELABORAT "AKCIJA VIKTORA TOMIĆA I POKRETNI PREKI SUD U SREMU" AK ZA SREM, **FOLKSDOJČER**

2870. KATALA JOHAN **ČALMA,** NEMAČKI ZLOČINAC, **F.BR.:16604, INV.BR.**:ELABORAT "AKCIJA VIKTORA TOMIĆA I POKRETNI PREKI SUD U SREMU" AK ZA SREM, **FOLKSDOJČER**

2871. KATALA JOSIP ČLAN KULTURBUNDA U PUTINCIMA, **F.BR.:22524, INV.BR**.:ELABORAT "POČETAK OKUPACIJE I STVARANJE NDH" AK ZA SREM, **FOLKSDOJČER**

2872. KATALA MICHAEL "»- **ČALMA,** NEMAČKI ZLOČINAC, **F.BR.:16603, INV.BR**.:ELABORAT "AKCIJA VIKTORA TOMIĆA I POKRETNI PREKI SUD U SREMU" AK ZA SREM, **FOLKSDOJČER**

2873. KATANIĆ FENDEL NEMAČKI ZLOČINAC IZ GOSPOĐINACA, **F.BR.:6418, INV.BR**.:ELABORAT "RACIJA" AK ZA BAČKU I BARANJU, **FOLKSDOJČER**

2874. KAUFMAN ALBERT ZAMENIK PREDSEDNIKA I PROFESOR KULTURBUNDA U ERDEVIKU, **F.BR.:22525, INV.BR**.:EU\BORAT »POČETAK OKUPACIJE I STVARANJE NDH AK ZA SREM, **FOLKSDOJČER**

2875. KAUFMAN FRANZ **RUMA,** NEMAČKI POLICAJAC, **F.BR.:16602, INV.BR.**:ELABORAT "AKCIJA VIKTORA TOMIĆA I POKRETNI PREKI SUD U SREMU" AK ZA SREM, **FOLKSDOJČER**

2876. KAUFMAN HANS **WELSCHOFEN,** GESTAPOVAC NEMAČKE POLICIJSKE KOMANDE NA BLEUU, **F.BR.:20158, DOS.BR**.:DOKAZ KAO KOD RAINERA

2877. KAUFMAN RUDOLF **BEČ,** PRIPADNIK 139.PLANINSKO-LOVAČKE DIVIZIJE, **F.BR.:17332, DOS.BR**.:2701,2811

GRAC, PRIPADNIK 139.PLANINSKO-LOVAČKE DIVIZIJE, **F.BR.:17331, DOS.BR**.:2701,2811

2879. KAUFMANN JAKOB	NEMAČKI VOJNIK, **F.BR.:22275, INV.BR.**:ELABORAT "ZLOČINI PROTIV IMOVINE" AK ZA BANAT
2880. KAUNE VILJEM	SS POTPORUČNIK,KOMANDIR KOMANDE SIPO I SD U LJUTOMERU, **F.BR,:11969,** DOS.BR.:3143
2881. KAUSCH	PORUČNIK NEMAČKE VOJSKE,KOMANDIR EKSPOZITURE DRŽAVNE POKRAJINSKE STRAŽE U BANATSKOM KARLOVCU, **F.BR.:20518, INV.BR**.:ELABORAT "MASOVNA UBISTVA" AK ZA BANAT
2882. KAUSCH N.	POLICIJSKI KAPETAN PRI PREFEKTURI ILI GESTAPO-u U PETROVGRADU, **F.BR.:16286, INV.BR**.:ELABORAT "KONCENTRACIONI I RADNI LOGORI" AK ZA BANAT
2883. KAUSZ	SS PODOFICIR U KONCENTRACIONOM LOGORU "DACHAU", **F.BR.:4463, INV.BR**.:10984
2884 **KAUTENBERGER ANTON**	**BUKOVAC,** NEMAČKI ZLOČINAC,RATAR, **F BR.:16601, INV.BR.**:ELABORAT "AKCIJA VIKTORA TOMIĆA I POKRETNI PREKI SUD U SREMU" AK ZA SREM, **FOLKSDOJČER**
2885 **KAUTENBERGER JOZEF**	**BUKOVAC,** ČLAN KULTURBUNDA,RATAR, **F.BR.:16600, INV.BR.**:ELABORAT "AKCIJA VIKTORA TOMIĆA I POKRETNI PREKI SUD U SREMU" AK ZA SREM, **FOLKSDOJČER**
2886. KAUTIN FRANZ	**BEČ,** STAREŠINA 17.BLOKA SOBE-B U LOGORU "GUSEN", **F.BR.:7528,** INV**.BR.**: 12305,12309,12311,12314,123359
2887. KAUTNER FRANC	**BUKOVAC,** ČLAN KULTURBUNDA,RATAR, **F.BR.:16597, INV.BR.**:ELABORAT "AKCIJA VIKTORA TOMIĆA I POKRETNI PREKI SUD U SREMU" AK ZA SREM, **FOLKSDOJČER**
2888. KAUTNER VENDA	**BUKOVAC,** ČLAN KULTURBUNDA,RATAR, **F.BR.:16599, INV.BR.**:ELABORAT "AKCIJA VIKTORA TOMIĆA I POKRETNI PREKI SUD U SREMU" AK ZA SREM, **FOLKSDOJČER**
2889. KAUTNER VILIM (VILČIKA)	**BUKOVAC,** ČLAN KULTURBUNDA,RATAR, **F.BR.:16598, INV.BR.**:ELABORAT "AKCIJA VIKTORA TOMIĆA I POKRETNI PREKI SUD U SREMU" AK ZA SREM, **FOLKSDOJČER**
2890. KEBEL JOHANN	**INDIJA,** GESTAPOVAC U JAGODINI, **F.BR.:4407, DOS.BR**.:1418,3190, **FOLKSDOJČER**
2891. KEFFER HENRICH	**CRVENKA,** NEMAČKI ZLOČINAC,UČITELJ, **F.BR.:8096, INV.BR**.:ELABORAT "ULAZAK" AK ZA BAČKU I BARANJU, **FOLKSDOJČER**
2892. KEHL HUGO	ESESOVAC NA SLUŽBI U KONCENTRACIONOM LOGORU "DACHAU", **F.BR.:4437, INV.BR**.:5496,5497,10984,**1**1324-1**1**329
2893. KEIBEL	PODOFICIR,KOMANDIR ČETE **1.** BATALJON A14.PUKA SS DIVIZIJE "PRINC EUGEN", **F.BR.:10260, INV.BR**.:224,340,1672
2894. KEIL FRITZ	NEMAČKI POLICAJAC U VOJNOJ POLICIJI BR.816 U ŠAPCU, **F.BR.:25740, DOS.BR**.:5245
2895. KEIL HEINRICH	ČLAN KULTURBUNDA I OPŠTINSKI BELEŽNIK U NIKINCIMA, **F,BR.:22526, INV.BR.**:ELABORAT "POČETAK OKUPACIJE I STVARANJE NDH" AK ZA SREM, **FOLKSDOJČER**
2896. KEINER FRANZ	**MARIOLANA,** LOGORSKI STRAŽAR,RATAR, **F.BR.:16279, INV.BR**.:ELABORAT •KONCENTRACIONI I RADNI LOGORI" AK ZA BANAT, **FOLKSDOJČER**
2897. KEIP ADAM	STRAŽAR DRŽAVNE STRAŽE U PETROVGRADU, **F.BR.:22222, INV.BR**..-ELABORAT "MASOVNA UBISTVA" AK ZA BANAT
2898. KEIPER WILHELM	GENERAL-MAJOR,OBLASNI KOMANDANT CRNE GORE NA CETINJU, **F.BR.:525, INV.BR**.:219,7953, **DOS.BR**.:347, VIDI F.BR.3800/g
KEISER von	PRIPADNIK VIŠEG VOJNOG SUDA U OSDAMU, **F.BR.:13231, DOS.BR.:3120**
KEITEL WILHELM	GENERAL-FELDMARŠAL,NAČELNIK ŠTABA NEMAČKE VRHOVNE KOMANDE, **F,BR.:292, INV.BR**.:225,226

2901. KEKS JOHANN	MAJOR U NEMAČKOJ VOJSCI, **F.BR**.:20639, **INV.BR**.:ELABORAT "DEPORTACIJE" AK ZA BANAT
2902. KEKSUUDEVIT	ADVOKAT IZ NOVOG SADA,ČLAN KULTURBUNDA, **F.BR.:5010, INV.BR.**:ELABORAT "RACIJA" AK ZA BAČKU I BARANJU
2903. KELA N.	SS POLICIJSKI KOMANDANT MESTA U SV.PETRU, **F.BR.:22041, DOS.BR.**:3890
2904. KELB	ESESOVAC,ŠEF ODELJENJA DRŽAVNOG KOMESARIJATA ZA JAČANJE NEMAČKE NACIJE, **F.BR.:14565, DOS.BR**.:3689
2905. KELBIČ	ZLOČINAC,TRGOVAC, **F.BR.:14762, DOS.BR**.:3693, **FOLKSDOJČER**
2906. KELEMEN FERENC	NEMAČKI ZLOČINAC IZ ČURUGA, **F.BR.:6427, INV.BR**.:ELABORAT "RACIJA" AK ZA BAČKU I BARANJU, **FOLKSDOJČER**
2907. KELER JAKOB	NEMAČKI ZLOČINAC,BRAVAR, **F.BR.:5100, INV.BR.**:ELABORAT "RACIJA" AK ZA BAČKU I BARANJU, **FOLKSDOJČER**
2908. KELER JOSIP	NEMAČKI ZLOČINAC,ČLAN KULTURBUNDA,MLINAR IZ MOROVIČA, **F.BR.:22527, INV.BR**.:ELABORAT "POČETAK OKUPACIJE I STVARANJE NDH" AK ZA SREM, **FOLKSDOJČER**
2909. KELER MATHIAS	NEMAČKI ZLOČINAC,RATAR, **F.BR.:5101, INV.BR**.:ELABORAT "RACIJA" AK ZA BAČKU I BARANJU, **FOLKSDOJČER**
2910. KELL	SS KAPETAN U KONCENTRACIONOM LOGORU "DACHAU", **F**.BR**.:4474,** INV.BR.:5496,5497,10984,11324-11329
2911. KELLER	' NAREDNIK U JEDINICI VOJNE POŠTE BR.22372 U ŠAPCU, **F.BR.:465, INV.BR.**:1082
2912. KELLER	OFICIR,KOMANDANT ARTILJERIJE U SASTAVU SS DIVIZIJE "PRINC EUGEN", **F.BR.:3992, DOS.BR**.:1430
2913. KELLER	SS KAPETAN,ŠEF TRANSPORTA U KONCENTRACIONOM LOGORU "DACHAU", **F.BR.:4478, DOS.BR**.:3090
2914. KELLER	STRAŽAR NEMAČKE POLICIJE U SABIRNOM LOGORU U BORLU, **F.BR.:7110, DOS.BR**.-.364
2915. KELLER	STRAŽAR U LOGORU "BOTN" KOD ROGNANA U NORVEŠKOJ, **F.BR.:12805, INV.BR**.:12930,14543,14548,14550
2916. KELLER	PRIPADNIK ORGANIZACIJE "TODT" U LOGORIMA "ERLANDET","OEUSAND" I "TROLA", **F.BR.:13374, INV.BR**.:14537,14548
2917. KELLER ERICH	GESTAPOVAC U VALJEVU, **F.BR.:8783, DOS.BR**.:3047
2918. KELLER FRANZ	**VELIKA KIKINDA,** KOMANDIR NEMAČKOG LOGORA U PANČEVU, **F.BR.:12966, INV.BR**.:ELABORAT "SISTEMATSKI TEROR" AK ZA BANAT, **FOLKSDOJČER**
2919. KELLER LUX	SS POTPORUČNIK,REFERENT CENTRALNOG UREDA DŽAVNOG KOMESARIJATA ZA JAČANJE NAMAČKE NACIJE, **F.BR.:14564, DOS.BR**.:3689
2920. KELLER MATHIAS	**MARIOLANA,** KAPLAR,POLICIJSKI LOGORSKI STRAŽAR, **F.BR.:16288, INV.BR.**:ELABORAT "KONCENTRACIONI I RADNI LOGORI" AK ZA BANAT, **FOLKSDOJČER**
2921. KELLER WILHELM	PREDSEDNIK OPŠTINE I KULTURBUNDA U ILOKU, **F.BR.:22528,** INV.BR.:ELABORAT "POČETAK OKUPACIJE I STVARANJE NDH" AK ZA SREM, **FOLKSDOJČER**
2922. KELLERMANN ERICH	**SAALFEID,** ČLAN NSDAP,INŽENJER, **F.BR.:14761, DOS.BR**.:2081 .
2923. KELLNER	**MINHEN,** KAPETAN,KOMANDANT 2.BATALJONA 139.PUKA 188.LOVAČKE DIVIZIJE, **F.BR.:17333, DOS.BR**.:772
2924. KELLNER	KOMANDIR CARINSKE STANICE, **F.BR.:20160, DOS.BR**.:463
2925. KELLNER DR.	GENERAL-MAJOR PUKA I MEDICINSKE JEDINICE PRI VIŠOJ KOMANDI ZA PRIMORJE U TRSTU, **F.BR.:18171, DOS.BR**.:389
	SS DESETAR U KONCENTRACIONOM LOGORU "AUSCHWITZ", **F.BR**.:4107, **INV.BR.**:5487,6245,6246,6248,6249,10984,10990,11333,11334, **DOS.BR.**'.3684

2927. KELUER MATIJAS	GESTAPOVAC U LOGORU "JANKOMIR" KOD ZAGREBA, **F.BR.:24480, DOS.BR.:4964**
2928. KEMF	KAPETAN,ŠEF "ABWHERA" U ZAROBLJENIČKOM LOGORU "OFLAG" XIII-B U NIRNBERGU, **F.ßR.:3538, INV.BR**.:5589,5592,6190,6192-6194,6196, **DOS.BR.:** 1202
2929. KEMPAS	PORUČNIK OBLASNE KOMANDE U PETROVGRADU, **F.BR.:22259, INV.BR**.:ELABORAT 'MASOVNA UBISTVA" AK ZA BANAT
2930. KEMPE FRITZ	PODOFICIR 13.SS "HANDŽAR" DIVIZIJE, **F.BR.:23686, INV.BR**.:12596,13245-13248,16302,16420,16422,16493, **DOS.BR**.:3091,3126,3138,3694
2931. KEMPER ROMAN	KAPLAR ZAŠTITNE ČETE 188.LOVAČKE DIVIZIJE, **F.BR.:17334,** VIDI F.BR.17252
2932. KEMPF JOHANN	**ŠUŠARA,** NEMAČKI ZLOČINAC, **F.BR.:20404, INV.BR.**:ELABORAT "MASOVNA UBISTVA" AK BANAT, **FOLKSDOJČER**
2933. KEMPF JOZEF	**PLAVNA,** PREDSEDNIK KULTURBUNDA U PLAVNU, **F.BR.:8656, INV.BR.**:ELABORAT "ULAZAK" AK ZA BAČKU **I** BARANJU, **FOLKSDOJČER**
2934. KENDEL FRIEDRICH	NEMAČKI ZLOČINAC,ČLAN KULTURBUNDA U ČEREVIĆU, **F.BR.:22529, INV.BR.**:ELABORAT "POČETAK OKUPACIJE I STVARANJE NDH" AK ZA SREM, **FOLKSDOJČER**
2935. KENDL FRANC (FRITZ)	**BEOČIN,** ČLAN NEMAČKE NARODNE SKUPINE U BEOČINU, **F.BR.:24344, DOS.BR.**:VIDI F.BR.24338, **FOLKSDOJČER**
2936. KENDL JOZEF	**ČEREVIĆ,** ČLAN KULTURBUNDA, **F.BR.:16592, INV.BR.**:ELABORAT "AKCIJA VIKTORA TOMIĆA I POKRETNI PREKI SUD U SREMU" AK ZA SREM, **FOLKSDOJČER**
2937. KEP	NEMAČKI STRAŽAR, **F.BR.:20407, INV.BR.**:ELABORAT "MASOVNA UBISTVA" AK ZA BANAT
2938. KEPERT FERDINAND	SS PODOFICIR NEMAČKE SD POLICIJE U BJELOVARU, **F.BR.:5713, INV.BR.:2815, DOS.BR.:3062, FOLKSDOJČER**
2939. KEPERT FRANJO	**RUMA,** TUMAČ SD POLICIJE U BJELOVARU, **F.BR.:5714, INV.BR**.:2815, **FOLKSDOJČER**
2940. KEPLINGER N.	SS PORUČNIK POLICIJE U TRSTU, **F.BR.:22042, DOS.BR**.:3890
2941. KERBER	NAREDNIK 443.PLANINSKO-LOVAČKOG PUKA U BEOGRADU, **F.BR.:23148, INV.BR.**:16574
2942. KERKER	PRIPADNIK 12.ČETE SS POLICIJSKOG PUKA "TODT" U MESTU POLJČE, **F.BR.:20162, DOS.BR.:3765, FOLKSDOJČER**
2943. KERN	SS PORUČNIK,KOMANDIR ČETE U SS DIVIZIJI "PRINC EUGEN", **F.BR.:3943, DOS.BR.:** 1397
2944. KERN	INSPEKTOR NEMAČKE OBLASNE KOMANDE U ČAČKU, **F.BR.:13826, DOS.BR.**:3665
2945. KERN JUSTINA	SEKRETARICA U DRŽAVNOM KOMESARIJATU ZA JAČANJE NEMAČKE NACIJE, **F.BR.:14533, DOS.BR**.:3689,2070
2946. KERN WALTER	KOMANDIR 4.ČETE 18/1 "SCHERUUGSBATALION" U SEVNICI, **F.BR.:24544**
2947. KERN WILIBALD	**MANUHEIM,** NEMAČKI ZLOČINAC, **F.BR.:14309, DOS.BR**.:2364
2948. KERRLICH WALTER	NAREDNIK IISLEDNIK GESTAPO-a U LESKOVCU, **F.BR.:12162, DOS.BR**.:3116,3670
2949. KERSCH FRANZ	**SOMBOR,** NEMAČKI ZLOČINAC,OBUĆAR IZ SOMBORA, **F.BR.:8304, INV.BR**.:ELABORAT "ULAZAK" AK ZA BAČKU I BARANJU, **FOLKSDOJČER**
2950. KERSCHMAN	SS PODOFICIR 5.0DELJENJA KOMANDE SIPO I SD U MARIBORU, **F.BR.:11870, DOS.BR.:3143**
2951. KESLER ALBERT	SS PORUČNIK 369."VRAŽJE" DIVIZIJE U BUGOJNU, **F.BR.:13504, DOS.BR**.:3181
2952. KESSEL N.	PORUČNIK 5.ČETE SS POLICIJSKOG PUKA "TODT" NA GOLNIKU, **F.BR.:20164**

2953. KESSLER ANDREAS **KNIČANIN,** STRAŽAR DRŽAVNE STRAŽE U PETROVGRADU, **F.BR.:20408 INV.BR**.:ELABORAT "MASOVNA UBISTVA" AK ZA BANAT, **FOLKSDOJČER**

2954. KESSLER HANS NEMAČKI VOJNIK,ŠPIJUN, **F.BR.:20626, INV.BR.**:ELABORAT "ZLOČINI PRnm IMOVINE" AK ZA BANAT w

2955. KESSLER KAROL KOMANDIR NEMAČKE VOJNE STANICE U MOTNIKU, **F.BR.:24232 DOS.BR**.:4770

2956. KESTHEUY JAKOB **MARIOLANA,** PODOFICIR DRŽAVNE SLUŽBE, **F.BR.:20409, INV.BR.**'.ELABORAT "MASOVNA UBISTVA* AK ZA BANAT, **FOLKSDOJČER**

2957. KETCHEG PETER **PERLEZ,** NEMAČKI POLICAJAC, **F.BR.:20410, INV.BR.**:ELABORAT "MASOVNA UBISTVA" AK ZA BANAT, **FOLKSDOJČER**

2958. KETTNER JOSEF **MINHEN,** VIŠI NAREDNIK,KOMANDANT ZAŠTITNE ČETE 188. LOVAČKE DIVIZIJE, **F.BR.:17335,** VIDI F.BR.17252

2959. KETZ (KATZ) JOSEF KOMANDANT NEMAČKE JEDINICE 188.LOVAČKE DIVIZIJE U KOZINI **F.BR.:17336, DOS.BR**.:3749

2960. KEUL PRIPADNIK 12.ČETE SS POLICIJSKOG PUKA "TODT" U MESTU POLJČE **F.BR.-.20166, DOS.BR**.-.3765, **FOLKSDOJČER**

2961. **KEYER** POTPORUČNIK,KOMANDIR ČETE U 1.BATALJONU 747.PUKA 717.NEMAČKE DIVIZIJE, **F.BR.:9293, DOS.BR**.:3053

2962. KICK ŠEF GESTAPO-a U KONCENTRACIONOM LOGORU "DACHAU", **F.BR**.:4442, **INV.BR**.:5496,5497,10984,11324-11329

2963. KIEFER **FRITZ** **KELN,** SS KAPETAN,KOMANDANT LOGORA "BOTN" KOD ROGNANA-NORVEŠKA, **F.BR.:530, INV.BR.**: 1203-1213,14537,14540,14542,14548, **DOS.BR.**:350

2964. **KIEFERT** SS POTPORUČNIK U LOGORU "BEISFJORD'-NORVEŠKA, **F.BR.:13317, INV. BR**.:14544,14546,14548,14550,14551,14553

2965. **KIELERMAN** ESESOVAC U KONCENTRACIONOM LOGORU "MAUTHAUSEN"! *NEGOVOJ* FILIJALI "GUSEN", **F.BR.:7450, INV.BR**.:12309,12311,12314,12335

2966. **KIELT** ' SS POTPORUČNIK U LOGORU "BEISFJORD'-NORVEŠKA, **F.BR.:13318, INV.BR**.:14544,14546,14548,14550,14551,14553

2967. KIEPER WILHELM ; GENERAL,KOMANDANT NEMAČKE OBLASNE KOMANDE ZA CRNU GORU, **F.BR.:3800/g, INV.BR**.:786-814, **DOS.BR**.:2046,3071, VIDI F.BR.525

2968. **KIER AUGUST** **INSBRUCK,** VOĐA FAŠISTA U MISLINJU OD NOVEMBRA 1944.GODINE DO OSLOBOĐENJA, **F.BR.:14383, INV.BR**.:15747-15797

2969. **KIERNER HANS** KRIMINALISTIČKI ČINOVNIK GESTAPO-a U TRBOVLJU, **F.BR.:15228, DOS.BR**.:3143

2970. **KIESEL** SLUŽBENIK NEMAČKE VOJNE UPRAVE ZA SRBIJU, **F.BR.:2603, INV.BR**.:7631-7638,8113, **DOS.BR**.:2436,2906

2971. **KIESEL** ŠEF KUHINJE U LOGORU ZA CIVILNE INTERNIRCE "JAWORZNO", **F.BR.:10780, DOS.BR**.:3128

2972. **KIESENETTER** SS PORUČNIK U KONCENTRACIONIM LOGORIMA "MAUTHAUSEN" I "GUSEN , **F.BR.:7537,INV.BR**.:10984,12309,12311

2973. **KIESER DR.KAREL** VODEĆI FUNKCIONER 1.UREDA U MARIBORU, **F.BR.:17337, INV.BR**.:15747-15797, FOLSDOJČER

2974. **KIESEWETTER** SS PODOFICIR U KONCENTRACIONOM LOGORU "MAUTHAUSEN", **F.BR.:7543,INV.BR**.:12311,12314,12335

2975. **KIESWETTER FERDINANDFUERSTENFELD,** KOMANDANT POLICIJSKE STANICE U ŠOŠTANJU, **F BR.:14181, DOS.BR**.:DOKAZI UZ ODLUKU

2976. **KIFER VENDL** **ČALMA,** ČLAN KULTURBUNDA,RATAR, **F.BR.:16589, INV.BR.**:ELABORAT "AKCIJA VIKTORA TOMICAI POKRETNI PREKI SUD U SREMU" AK ZA SREM, **FOLKSDOJČER**

2977.	**KIFFER JOZEF**	**CALMA,** NEMAČKI ZLOCINAC, **F.BR.:16588, INV.BR**.:ELABORAT "AKCIJA VIKTORA TOMIĆA I POKRETNI PREKI SUDU SREMU" AK ZA SREM, **FOLKSDOJČER**
2978.	**KIFFER N.**	**ČALMA,** NEMAČKI ZLOČINAC, **F.BR.-.16590, INV.BR**.-.ELABORAT "AKCIJA VIKTORA TOMIĆA I POKRETNI PREKI SUD U SREMU" AK ZA SREM, **FOLKSDOJČER**
2979.	**KIFFMANN GIZELA**	ZLOČINAC,ŠPIJUNKA, **F.BR.:14763, DOS.BR**.:3693, **FOLKSDOJČER**
2980.	**KIFFMANN KARLO**	VOĐA FAŠISTA U MARIBORU, **F.BR.:16073, DOS.BR**.:3693, **FOLKSDOJČER**
2981.	**KIFFMANN RUDOLF**	ČLAN DMB,VLASNIK PEKARE KOD MARIBORA, **F.BR.:19340, DOS.BR**.:3764, **FOLKSDOJČER**
2982.	**KIHR**	PRIPADNIK 12.ČETE SS POLICIJSKOG PUKA "TODT" U MESTU POLJČE, **F.BR.:20167, DOS.BR.:3765, FOLKSDOJČER**
2983.	**KIKLOSCH**	KAPETAN,NEMAČKI KOMANDANT MESTA U PRIJEDORU, **F.BR.:10318, DOS.BR.:3096**
2984.	**KIUBOVIČ JOSIP**	**KARLSDORF,** NAREDNIK NEMAČKE ZAŠTITNE POLICIJE U GORNJOJ RADGONI, **F.BR.:10887, DOS.BR**.:2071,2365,3021,3022,3246,3247
2985.	**KILIJAN ALBERT**	CRTAČ VOJNO-TEHNIČKOG ZAVODA,DOBROVOLJAC NEMAČKOG KORPUSA "VOLKSGENOSSENEN" U KRAGUJEVCU, **F.BR.:7239, INV.BR**.:12787, **FOLKSDOJČER**
2986.	**KILIJAN BORIS**	CRTAČ VOJNO-TEHNIČKOG ZAVODA,DOBROVOLJAC NEMAČKOG KORPUSA 'VOLKSGENOSSENEN" U KRAGUJEVCU, **F.BR.:7238, INV.BR**.:12787, **FOLKSDOJČER**
2987.	**KILLER**	KOMANDANT NEMAČKE POLICIJE U PRIJEDORU, **F.BR.:10320, DOS.BR**.:3096
2988.	**KINAST**	NAREDNIK 738.PUKA 118.NEMAČKE ALPSKE DIVIZIJE, **F.BR.:1958, INV.BR**.:5559,16023,16132
2989.	**KINAST**	PODOFICIR NEMAČKE KOMANDE MESTA U KRALJEVU, **F.BR.:9284, DOS.BR.:3053**
2990.	**KINDELHOFER RUDOLF**	NEMAČKI ZLOČINAC,RADNIK FABRIKE U ŠOŠTANJU, **F.BR.:15511, DOS.BR**.:2045,2046,2385
2991.	**KINDERMANN ANTON**	**SARAJEVO,** VIŠI NAREDNIK NEMAČKE ZAŠTITNE POLICIJE U GORNJOJ RADGONI, **F.BR.:10820, DOS.BR**.:2158,2180, **FOLKSDOJČER**
2992.	**KING KAROL**	ČLAN KULTURBUNDA U ILOKU, **F.BR.:24343, DOS.BR**.:VIDI F.BR.24338, **FOLKSDOJČER**
2993.	**KINKELIN JOSEF**	SS PODOFICIR,ŠEF GESTAPO-a U LITIJI, **F.BR.:20168, DOS.BR**.:3775
2994.	**KINSLER**	ESESOVAC U KONCENTRACIONOM LOGORU "MAUTHAUSEN", **F.BR.:7453, INV.BR**.:12307,12309,12311,12314,12335
2995.	**KINSTLER**	POTPUKOVNIK,KOMANDANT NEMAČKE JEDINICE IZ SASTAVA SS DIVIZIJE "PRINC EUGEN" U ČAČKU, **F.BR.:23180, DOS.BR**.:3999
2996.	**KINZAR IVAN**	NEMAČKI ZLOČINAC U GOLOM BRDU, **F.BR.:20169, DOS.BR**.:3767
2997.	**KINZL**	MAJOR,FUNKCIONER GESTAPO-a U BEOGRADU, **F.BR.:21466, DOS.BR**.:3177
2998.	**KIPERT VALENTIN**	NEMAČKI ZLOČINAC,RUDAR, **F.BR.:13557, DOS.BR.-.3188, FOLKSDOJČER**
2999.	**KIPPER PETER**	**VELIKA KIKINDA,** NEMAČKI POLICAJAC U SENTI, **F.BR.:13037, INV.BR**.:ELABORAT "SISTEMATSKI TEROR" AK ZA BANAT, **FOLKSDOJČER**
3000.	**KIRCHASNER PETAR**	STRAŽAR DRŽAVNE STRAŽE U PETROVGRADU, **F.BR.:22229, INV.BR.**:ELABORAT "MASOVNA UBISTVA" AK ZA BANAT
3001.	**KIRCHBAUMER JOHANN**	ŠEF GESTAPO-a U RADOVLJICI, **F.BR.:19341, DOS.BR**.:3765
3002.	**KIRCHNER**	SS PODOFICIR 7.SS LOVAČKOG BATALJONA DIVIZIJE "PRINC EUGEN", **F.BR.:17338, INV.BR**.:7912, **DOS.BR**.:1086-1090
3003.	**KIRCHNER BALTASAR**	SS KAPETAN,ŠEF OBAVEŠTAJNOG ODSEKA ŠTABA 7.SS PLANINSKE DIVIZIJE "PRINC EUGEN", **F.BR.:25039, DOS.BR**.:5124, **FOLKSDOJČER**

3004. KIRCHNER DR.	SEF PRAVNOG ODELJENJA CENTRALNOG UREDA DRŽAVNOG KOMESARIJATA ZA JAČANJE NEMAČKE NACIJE,VLADIN SAVETNIK F.BR.:14566, DOS.BR.:3689
3005. KIRCHNER JOSEF	HRVATSKE NEŽINE, PREDSEDNIK OPŠTINE U HRVATSKIM NEŽINAMA F.BR.:13038, INV.BR.:ELABORAT "SISTEMATSKI TEROR" AK ZA BANAT' FOLKSDOJČER
3006. KIRCHNER KURT	VRŠAC, ISTAKNUTI ČLAN KULTURBUNDA I OFICIR SS DIVIZIJE "PRINC EUGEN",ŠTAMPAR, F.BR.:20411, INV.BR.:ELABORAT "MASOVNA UBISTVA" tu ZA BANAT, FOLKSDOJČER w
3007. KIRI EUGEN	NEMAČKI PODOFICIR U SMEDEREVSKOJ PALANCI, F.BR.:10642, DOS.BR.:3115
3008. KIRI WILHELM	MOKRIN, NEMAČKI POMOĆNI POLICAJAC, F.BR.:16290, INV.BR.:ELABORAT "KONCENTRACIONI I RADNI LOGORI" AK ZA BANAT, FOLKSDOJČER
3009. KIRSCH HANS	SS NAREDNIK U ZAROBLJENIČKOM LOGORU NA SEVERU NORVEŠKE F.BR.:12875, INV.BR.:12930,14537,14540,14542,14548,14631
3010. KIRSCHBAUMER	AGENT GESTAPO-a,PRIPADNIK 13.SS PUKA U FERLACHU-AUSTRIJA F.BR.:13047, INV.BR.:12970
3011. KIRSCHNER DR.	SS MAJOR,LEKAR U KONCENTRACIONOM LOGORU "MAUTHAUSEN", F.BR.:7545, INV.BR.:12311,12314,12335
3012. KIRSCHNER HANS	SS PODOFICIR,ADMINISTRATIVNI RADNIK U KONCENTRACIONOM LOGORU "AUSCHWITZ", F.BR.:4120, INV.BR.:5487,6245,6246,6248,6249,10984,10990,11333,11334, DOS.BR.:3684
3013. KISCH BOGDAN	JUGOSLAVIJA, SS PODOFICIR I ČLAN GRUPE ZA LIKVIDACIJU U KONCENTRACIONOM LOGORU "MAUTHAUSEN", F.BR.:7439, INV.BR.:12309,12326, FOLKSDOJČER
3014. KISCH JOHAN	BRAVAR VOJNO-TEHNIČKOG ZAVODA,DOBROVOLJAC NEMAČKOG KORPUSA "VOLKSGENOSSENEN" U KRAGUJEVCU, F.BR.:7117, INV.BR.:12787, FOLKSDOJČER
3015. KISTERPAUL	NEMAČKI ČINOVNIK U ŽABLJU, F.BR.:4779, INV.BR.:ELABORAT AK ZA BAČKU I BARANJU-PRIJAVE MESNIH POVERENIŠTAVA, FOLKSDOJČER
3016. KISTNER	MAJOR,KOMANDANT 44.POLICIJSKOG BATALJONA, F.BR.:25204, DOS.BR.:5262
3017. KITEL STEFAN	PANČEVO, POLICIJSKI LOGORSKI STRAŽAR,STOLAR, F.BR.:16293, INV.BR.:ELABORAT "KONCENTRACIONI I RADNI LOGORI" AK ZA BANAT, FOLKSDOJČER
3018. KITT BRUNO	SS PODOFICIR U KONCENTRACIONOM LOGORU "MAUTHAUSEN", F.BR.:7483, INV.BR.:12311,12314,12335
3019. KITTEL ALEKSANDAR	SV.JOVAN, NEMAČKI ZLOČINAC,MAŠINISTA, F.BR.:25937, DOS.BR.:DOKAZi U ODLUCI, FOLKSDOJČER
3020. KITTERER	AGENT GESTAPO-a U BEOGRADU, F.BR.:21467, DOS.BR.:3177
3021. KITZIG ARTUR	SS PRIPADNIK STRAŽE U KONCENTRACIONOM LOGORU "AUSCHWITZ", F.BR.:4158, INV.BR.:5487,6245,6246,6248,6249,10984,10990,11333,11334, DOS.BR.:3684 ,
3022. KLAAR MARTIN	SS PODOFICIR SD POLICIJE U NOVOM PAZARU, F.BR.:7161, DOS.BR..^ FOLKSDOJČER
3023. KLAGES OTTO	NEMAČKI ZLOČINAC,ŽUPAN, F.BR.:15513, DOS.BR.:3716
3024. KLAJN	AGENT NEMAČKE POLICIJE, F.BR.:20414, INV.BR.:ELABORAT "MASOVNA UBISTVA" AK ZA BANAT
3025. KLAMF	AGENT GESTAPO-a U BEOGRADU, F.BR.:21462, DOS.BR.:3177
3026. KLAMPFER RUPERT	MARIBOR, SS KAPETAN,SLUŽBENIK ODELJKA 5-B KOMANDE SIPO I SD U MARIBORU, F.BR.1786, DOS.BR.:3143, FOLKSDOJČER

3027.	**KLANSE (KUUZE) N.**	**PORUČNIK,ZAMENIK OBLASNOG KOMANDANTA U PETROVGRADU, F.BR.:20632, INV.BR.:ELABORAT "KONCENTRACIONI I RADNI LOGORI" AK BANAT**
3028.	**KLANT**	VIŠI FUNKCIONER GESTAPO-a U BEOGRADU, **F.BR.:973, INV.BR**.:284-301,352-354,410,1145-1164
3029.	**KLAPRAT AUGUST**	KOMANDIR NEMAČKE JEDINICE BR.17021 I ŽELEZNIČKE STANICE U MALC KRSNI, **F.BR.:25067, DOS.BR**.:5137
3030.	**KLAR FRANZ**	**MOKRIN,** OPŠTINSKI BELEŽNIK U MOKRINU, **F.BR.:13042, INV.BR.**:ELABORAT "SISTEMATSKI TEROR" AK ZA BANAT, **FOLKSDOJČER**
3031.	**KLAR JOSEF**	OPŠTINSKI BELEŽNIK, **F.BR.:20415, INV.BR**.:ELABORAT "MASOVNA UBIST AK ZA BANAT, **FOLKSDOJČER**
3032.	**KUR ROLAND**	**KRČEDIN,** ČLAN KULTURBUNDA,OPŠTINSKI BLAGAJNIK, **F.BR.:16586, INV.BR.**:ELABORAT "AKCIJA VIKTORA TOMIĆA I POKRETNI PREKI SUD U SREMU" AK ZA SREM, **FOLKSDOJČER**
3033.	**KLASKI (KLASKY) EMERIH**	**PADEJ,** STRAŽAR DRŽAVNE SLUŽBE, **F.BR.:20417, INV.BR.**:ELABORAT "MASOVNA UBISTVA" AK ZA BANAT, **FOLKSDOJČER**
3034.	**KLASKI (KLASSKY) VALENTIN**	STRAŽAR DRŽAVNE STRAŽE U PETROVGRADU, **F.BR.:20416, INV.BR.**:ELABORAT "MASOVNA UBISTVA" AK ZA BANAT, **FOLKSDOJČER**
3035.	**KUSS PAUL**	MAJOR,ŠEF AĐUTANATA U BERLINU, **F.BR.:23484, DOS.BR**.:4235
3036.	**KLATTENHOF**	SS PUKOVNIKU KONCENTRACIONOM LOGORU "DACHAU", **F.BR.-.4454, INV.BR.**:10984
3037.	**KLAUER**	VIŠI PORUČNIK,KOMANDIR 6.ČETE 2.BATALJONA 47.PUKA 22.NEMAČKE PEŠADIJSKE DIVIZIJE, **F.BR.:22619, DOS.BR**.:3936
3038.	**KLAUSEN**	MAJOR,NEMAČKI OBLASNI KOMANDANT U POŽAREVCU, **F.BR.:5299/d, DOS.BR.**:2990,3057,3196, VIDI F.BR.947
3039.	**KLAUSEN DR.**	ŠEF UPRAVNOG ŠTABA VOJNE POLICIJE U ŠAPCU, **F.BR.:25745, DOS.BR.**:5245
3040.	**KLEČ HINKO**	**HRTKOVCI,** LOGORSKI STRAŽAR, **F.BR.:16585, INV.BR.**:ELABORAT "AKCIJ VIKTORA TOMIĆA I POKRETNI PREKI SUD U SREMU" AK ZA SREM, **FOLKSDOJČER**
3041.	**KLEEMANN**	ŠEF VOJNOG KAZNENOG LOGORA U BORSKOM RUDNIKU, **F.BR.:1275, INV.BR**.:1707, **DOS.BR**.:21
3042.	**KLEI SEPP**	**HAJFELD-BANAT,** NEMAČKI POLICIJSKI NAREDNIK U VELIKOJ KIKINDI, **F.BR.:13040, INV.BR.**:ELABORAT "SISTEMATSKI TEROR" AK ZA BANAT, **FOLKSDOJČER**
3043.	**KLEIBER**	AGENT GESTAPO-a U BEOGRADU, **F.BR.:21465, DOS.BR**.:3177
3044.	**KLEIBER STEFAN**	**ZEMUN,** ČLAN KULTURBUNDA U PANČEVU,PEKAR, **F.BR.:20413, INV.BR**.:ELABORAT "MASOVNA UBISTVA" AK ZA BANAT, **FOLKSDOJČER**
3045.	**KLEIN**	NEMAČKI KOMANDIR U DIVIZIJI "HERMANN GOERING", **F.BR.:3625, DOS.BR.:1215**
3046.	**KLEIN**	KAPETAN NEMAČKE VOJSKE U KRAGUJEVCU, **F.BR.:5407, DOS.BR**.:496
3047.	**KLEIN**	NEMAČKI ZLOČINAC,TRGOVAČKI PUTNIK IZ SOMBORA, **F.BR.:9479, INV.BR.**:ELABORAT "LOGORI" AK ZA BAČKU I BARANJU, **FOLKSDOJČER**
3048.	**KLEIN**	POLICIJSKI PUKOVNIK CIVILNE UPRAVE ZA DONJU ŠTAJERSKU, **F.BR.:15229, DOS.BR**.:3143
3049.	**KLEIN**	SS PORUČNIK U DIVIZIJI "PRINC EUGEN", **F.BR.:21464, DOS.BR**.:3813
3050.	**KLEIN**	POTPUKOVNIK,PRVI OFICIR U ŠTABU "VRAŽJE" DIVIZIJE, **F.BR.:25556, DOS.BR.**:5451
3051.	**KLEIN ALFRED**	NEMAČKI POLITIČKI ZATVORENIK U LOGORU "AUSCHWITZ", **F.BR.:17146, INV.BR**.:16296
3052.	**KLEIN DR.ERNST**	**JESENICE,** ČLAN POLITIČKO-KRIVIČNOG SENATA ZA KORUŠKU I KRANJS **F.BR.:20170, FOLKSDOJČER**

3053. KLEIN FILIP	OPŠTINSKI BELEŽNIK IZ NOVOG VRBASA, **F.BR.:11042, INV.BR**.:ELABORAT "PRINUDNI RAD" AK ZA BAČKU I BARANJU, **FOLKSDOJČER**
3054. KLEIN FRITZ	OPŠTINSKI REDAR,NEMAČKI ZLOČINAC, **F.BR.:8152, INV.BR.**:ELABORAT "ULAZAK" AK ZA BAČKU I BARANJU, **FOLKSDOJČER**
3055. KLEIN KARLO	**ČESTEREG,** NEMAČKI POLICAJAC U BANATSKOM KARAĐORĐEVU **F.BR.:13039, INV.BR.**:ELABORAT "SISTEMATSKI TEROR" AK ZA BANAT **FOLKSDOJČER**
3056. KLEIN N.	SS KAPETAN POLICIJE U NABREŽIČU, **F.BR..-22043, DOS.BR**.:3890
3057. KLEIN N.	NEMAČKI ZLOČINAC,ČLAN KULTURBUNDA U ILOKU, **F.BR.:22530 INV.BR**.:ELABORAT "POČETAK OKUPACIJE I STVARANJE NDH" AK ZA SREM **FOLKSDOJČER**
3058. KLEIN PETAR	**RUMA,** VOĐA NEMAČKIH FAŠISTA I ČLAN KULTURBUNDA,ŽUPAN U SVETOM ILIJI, **F.BR.:15516, DOS.BR**.:2053, **FOLKSDOJČER**
3059. KLEIN PETER	PREDSEDNIK OPŠTINE I *ČLAN* KULTURBUNDA U OBREŽU, **F.BR.:22531 INV.BR.**:ELABORAT "POČETAK OKUPACIJE I STVARANJE NDH" AK ZA SREM **FOLKSDOJČER**
3060. KLEIN PUBI	NEMAČKI ZLOČINAC, **F.BR.:20630,** INV.BR..'ELABORAT "ZLOČINI PROTIV IMOVINE" AK ZA BANAT
3061. KLEINBERGER JANKO	ŽUPAN NA BLEDU, **F.BR.:20171, DOS.BR**.:2547
3062. KLEINDIENST KARL	SS DESETAR U KONCENTRACIONOM LOGORU "AUSCHWITZ", **F.BR.:4104,** INV**.BR**.:5487,6245,6246,6248,6249,10984,10990,11333,11334, **DOS.BR**.:3684
3063. KLEINE	MAJOR,KOMANDANT SS POLICIJSKOG PUKA BR.25, **F.BR.:14268, DOS.BR**.:DOKAZI UZ ODLUKU
3064. KLEINE	MAJOR,KOMANDANT POLICIJSKE JEDINICE 25.POLICIJSKOG PUKA U VRANSKOM, **F.BR.:15517, DOS.BR**.:3726
3065. KLEINER	POLICAJAC PRI *VOJNOJ* POLICIJI BR.816 U ŠAPCU, **F.BR.:25735, DOS.BR.:5245**
3066. KLEININGER LORENZ	**KNIĆANI,** POLICIJSKI LOGORSKI STRAŽAR,MAŠINBRAVAR, **F.BR.:16294, INV.BR**.;ELABORAT "KONCENTRACIONI I RADNI LOGORI" AK ZA BANAT, **FOLKSDOJČER**
3067. KLEINPETER	PORUČNIK,AĐUTANT KOMANDANTA 3.BATALJONA 750.PUKA 118.LOVAČKE DIVIZIJE NA KORČULI, **F.BR.:23736, DOS.BR**.:4227
3068. KLEINSCHMIDT DR.	SS KAPETAN,POSLOVOĐA ODSEKA DRŽAVNOG KOMESARIJATA ZA JAČANJE NEMAČKE NACIJE, **F.BR.:14567, DOS.BR**.:3689
3069. KLEIST von	GENERAL-PUKOVNIK.ZAPOVEDNIK NEMAČKE VOJSKE U SRBIJI, **F.BR.:615, INV.BR.l1532-1535, DOS.BR.:3670**
3070. KLEMAN	ZAMENIK ŠEFA NEMAČKE POLICIJE U RIJECI, **F.BR.:3607, DOS.BR.:1212,2844**
3071. KLEMENC MIHAJLO	**POPOVAC,** RATNI ZLOČINAC,ZEMLJORADNIK, **F.BR.:7960, INV.BR**.:ELABORAT "ULAZAK" AK ZA BAČKU I BARANJU, **FOLKSDOJČER**
3072. KLEMENEC NIKOLAJ	**MLADENOVAC-SRBIJA,** ŽUPAN U TRŽIČU, **F.BR.:20172, DOS.BR**.:2522,253Ü, **FOLKSDOJČER**
3073. KLEMENS GEORG	NEMAČKI POLICAJAC I ČLAN KULTURBUNDA U BEŽANIJI, **F.BR.:22532• INV.BR**.:ELABORAT "POČETAK OKUPACIJE I STVARANJE NDH" AK ZA bKtiv>, **FOLKSDOJČER**
3074. KLEMENT	PODNAREDNIK U ŠAPCU, **F.BR.:1807, INV.BR.:2401,2402, DOS.BR..^**
3075. KLEMENTIČ JOŽI-JOSEF	**MOKRIN,** ČLAN "MANNSCHAFT"-a, **F.BR.:20418, INV.BR**.:ELABORAT "MASOVNA UBISTVA" AK ZA BANAT, **FOLKSDOJČER** ^
3076. KLEMM von	GENERAL,KOMANDANT LOGORA "OFLAG" VI-C KOD OSNABRIKA, F.0H-' **INV.BR.:5590,9206,9209,9229,9230, DOS.BR.:2972**
3077. KLEMME	SS PORUČNIKU DIVIZIJI "PRINC EUGEN", **F.BR.:21463, DOS.BR.:3813**

3078. **KLEMT (KLEMENT) ARTHUR** GESTAPOVAC PRI KOMANDI NEMAČKE POLICIJE NA BLEDU, **F.BR.:20175, DOS.BR.:3077,3658**

3079. KLENI SS LEKAR U KONCENTRACIONOM LOGORU "AUSCHWITZ", **F.8R.:4038, INV.BR**.:5487,6245,6246,6248,6249,10984,10990,11333,11334, **DOS.BR**.:3684

3080. KLEOC N. KAPETAN,AĐUTANT KOMANDANTA 3.PUKA NEMAČKE POMOĆNE POLICIJE U RUMI, **F.BR.:24329,** VIDI F.BR.24326

3081. KLEPP ADAM NEMAČKI POLICAJAC I ČLAN KULTURBUNDA U BEŽANIJI, **F.BR.:22533, INV.BR**..-ELABORAT "POČETAK OKUPACIJE I STVARANJE NDH" AK ZA SREM, **FOLKSDOJČER**

3082. KLEPP JAKOB NEMAČKI POLICAJAC I ČLAN KULTURBUNDA U BEŽANIJI, **F.BR.:22534, INV.BR**.:ELABORAT "POČETAK OKUPACIJE I STVARANJE NDH" AK ZA SREM, **FOLKSDOJČER**

3083. KLES VILHELM GESTAPOVAC I ŠEF KULTURBUNDA U BRČKOM, **F.BR.:24384, DOS.BR**.:4906, **FOLKSDOJČER**

3084. KLIEGEMAYER KAPLAR NEMAČKE VOJSKE U POREČU, **F.BR.:13517, DOS.BR**.:3185

3085. KLIEN VINCENC **INSBRUK,** VIŠI NAREDNIK,BIVŠI ŽUPAN, **F.BR.:20177, DOS.BR**.:1174,1175,1177

3086. KLIER ESESOVAC U ZATVORU "SAN SABBA" U TRSTU, **F.BR.:15722, DOS.BR**.:2749

3087. KLIMA SS NAREDNIK U ZAROBLJENIČKOM LOGORU NA SEVERU NORVEŠKE, **F.BR.:12876, INV.BR**.:12930,14540,14542,14548,14631

3088. KLIMEK VIKTOR SS KAPLAR U KONCENTRACIONOM LOGORU "MAUTHAUSEN', **F.BR.:7496, INV.BR.:12311,12314,12335**

3089. KLINBERG SS NAREDNIK U ZAROBLJENIČKOM LOGORU NA SEVERU NORVEŠKE, **F.BR.:12877, INV.BR**.:12930,14540,14542,14548,14631

3090. KLING MATEJA (MATIAS) **BANATSKO NOVO SELO,** ČLAN KULTURBUNDA,KOMINAR, **F,BR.:20419, INV.BR.**:ELABORAT "MASOVNA UBISTVA" AK ZA BANAT, **FOLKSDOJČER**

***3091. KLOBUSCHITZ* PETER** **ŠUPUAJA,** NEMAČKI POLICAJAC)Z ŠUPLJAJE, **F.BR..H548, INV.BR.**:ELABORAT "SISTEMATSKI TEROR" AK ZA BANAT, **FOLKSDOJČER**

3092. KLOCKER JOSEF NEMAČKI ZLOČINAC,PRIPADNIK POLICIJE, **F.BR.:20180, DOS.BR**.:3777

3093 KLOEBEL KAPETAN,KOMANDANT MESTA KOBARID, **F.BR.:24558**

3094, KLOEFEL (KLUFELD) OBLASNI KOMANDANT U KRALJEVU,KONJIČKI KAPETAN, **F.BR.:423, INV.BR**.:387,1527-1531,1670,1671, **DOS.BR**.:30, VIDI F.BR.1659/a

3095. KLOEFELD **WIRTENBERG,** KONJIČKI KAPETAN,NEMAČKI OBLASNI KOMANDANT U KRUŠEVCU, **F.BR.:1659/a, DOS.BR**.:87,1409,2845,3047,3663, VIDI F.BR.423

3096. KLOEPFER GEORG **KEUHOEFSTADT,** ČINOVNIK 4.0DELJENJA KOMANDE SIPO I SD U MARIBORU, **F.BR.:11871, DOS.BR**.:3143

3097. KLOK WILHELM KOMESAR NEMAČKE VOJNE POLICIJE I ŠEF G.F.P. ZA HRVATSKU, **F.BR.:25184, DOS.BR**.:5227

3098. KLOOS JOZEF **SRPSKI ITEBEJ,** NEMAČKI VOJNIK, **F.BR.:12400, INV.BR**.:ELABORAT "SISTEMATSKI TEROR" AK ZA BANAT, **FOLKSDOJČER**

3099. KLOPANDRA **BUKOVAC,** ČLAN KULTURBUNDA,RATAR, **F.BR.:16584, INV.BR**.:ELABORAT "AKCIJA VIKTORA TOMIĆA I POKRETNI PREKI SUD U SREMU" AK ZA SREM, **FOLKSDOJČER**

3100. KLOP FRANJA **BUKOVAC,** ESESOVAC,ČLAN KULTURBUNDA, **F.BR.-.16582, INV.BR**.:ELABORAT "AKCIJA VIKTORA TOMIĆA I POKRETNI PREKI SUD U SREMU" AK ZA SREM, **FOLKSDOJČER**

3101. KLOP MIHAJLO **BUKVAC,** ČLAN KULTURBUNDA,RATAR, **F.BR.:16583, INV.BR**.:ELABORAT "AKCIJA VIKTORA TOMIĆA I POKRETNI PREKI SUD U SREMU" AK ZA SREM, **FOLKSDOJČER**

3102. KLOPFER N. PRIPADNIK SS JEDINICA U ŠABAČKOM LOGORU, **F.BR.:25265, DOS.BR.:5245**

3103. KLOPKA JOSEF **NOVI BEČEJ,** OPŠTINSKI ČINOVNIK U VRANJEVU, **F.BR.:13041, INV.BR**.:ELABORAT "SISTEMATSKI TEROR" AK ZA BANAT, **FOLKSDOJČER**

k»

3104. KLOPP THEODOR CLAN KOMISIJE ZA VRBOVANJE RADNIKA ZA PRINUDNI RAD, **F.BR.:22010 !NV.BR.:16488**

3105. KLOSTERMAYER ADOLF RATNI ZLOČINAC,POSEDNIK, **F.BR.:3521, DOS.BR**.:1195

3106. KLOTZ PETAR VOJNIK NEMAČKE SS DIVIZIJE "PRINC EUGEN", **F.BR.:23358, DOS BR** -4205

3107. KLUEGEL WERNER SS KAPETAN,KOMANDANT U LOGORIMA "BEGUNJE" I "SVETI VID", **F.BR.:7032, DOS.BR**.:364

3108. KLUGER IVAN ŽUPAN OPŠTINE PODGORJE, **F.BR.:14185, DOS.BR**.:2206, **FOLKSDOJČER**

3109. KLUGSBERGER MAKSIMILIJAN GESTAPOVAC PRI KOMANDI NEMAČKE POLICIJE *NA BLEDU* **F.BR.:20182, DOS.BR**.:3077,3658

3110. KLUN ANTUN DESETAR NEMAČKIH SS TRUPA U PULI, **F.BR.:23297, DOS.BR**.:4211

3111. KLUPNER NEMAČKI ZLOČINAC,MAŠIN-BRAVAR, **F.BR.:5104, INV.BR**.:ELABORAT "RACIJA" AK ZA BAČKU I BARANJU, **FOLKSDOJČER**

3112. KLUSE SS NAREDNIKU ZAROBLJENIČKOM LOGORU NA SEVERU NORVEŠKE **F.BR..-12878, INV.BR.:** 12930,14540,14542,14548,14631

3113. KNAJP (KNEIP) FRANC **NAKOVO,** STRAŽAR DRŽAVNE STRAŽE U PETROVGRADU, **F.BR.:20420 INV.BR**.:ELABORAT "MASOVNA UBISTVA" AK ZA BANAT, **FOLKSDOJČER**

3114. KNAPP PODOFICIR NEMAČKE OBLASNE POLICIJE U ŠAPCU, **F.BR.:25751, DOS.BR**..-5245

3115. KNAPP KARLO **BANAT,** SLUŽBENIK GESTAPO-a U BEOGRADU, **F.BR.:979, INV.BR**.:284-301,352-354,410,1145-1164, **FOLKSDOJČER**

3116. KNAPP N. KAPETAN NEMAČKE VOJSKE U AJDOVŠČINI, **F.BR.:24549, DOS.BR**.:DOKAZ KAO KOD FUHRBACHA

3117. KNAUPP JAKOB **MINHEN,** ŽUPAN U ŽELEZNIKI I SVETOM VIDU KOD LJUBLJANE, **F.BR.:20183, DOS.BR**.:3781

3118. KNAUS ALOIS GESTAPOVAC U ŠKOFJOJ LOKI, **F.BR.:20184, DOS.BR**.:287,1160

3119. KNEBEL OTTO PODOFICIR U SS DIVIZIJI "PRINC EUGEN", **F.BR.:10253, INV.BR**.:224,340,1672

3120. KNEBL N.baron von KOMANDANT BATALJONA POLICIJE ZA BEZBEDNOST U ŠIDU, **F.BR.;24330,** VIDI F.BR.24326

3121. KNECHTL AUGUST **GLOGGNITZ,** SLUŽBENIK 5-B KOMANDE SIPO I SD U MARIBORU, **F.BR..-11787, DOS.BR**.:3143

3122. KNEFELI GEZA **KULA,** NEMAČKI ZLOČINAC,TRGOVAC, **F.BR.:8034, INV.BR.**:ELABORAT "ULAZAK" AK ZA BAČKU I BARANJU, **FOLKSDOJČER**

3123. KNETH OTTON KOMANDANT NEMAČKE VOJSKE U GORNJEM MILANOVCU, **F.BR.:25724, DOS.BR.**:5453

3124. KNETSCH WILHELM SS PODOFICIR I PRIPADNIK SD POLICIJE, **F.BR.:12523, INV.BR**.:ELABORATI "SISTEMATSKI TEROR" I "MASOVNI ZLOČIN" AK ZA BANAT

3125. KNIESEL FERDINAND NEMAČKI ZLOČINAC,ČLAN KULTURBUNDA U ILOKU, **F.BR.:22535, INV.BR**.-.ELABORAT "POČETAK OKUPACIJE I STVARANJE NDH" AK ZA SREM, **FOLKSDOJČER**

3126. KNIESEL MATHEIS NEMAČKI ZLOČINAC,ČLAN KULTURBUNDA I TRGOVAC U INDIJI, **F.BR.:22536, INV.BR**..-ELABORAT "POČETAK OKUPACIJE I STVARANJE NDH" AK ZA SREM, **FOLKSDOJČER**

3127. KNISCHE HERBERT OBAVEŠTAJNI OFICIR,KOMANDANT GRUPE "RICKERT" U TREBINJU, **F.BR.:23285, DOS.BR..-4176**

3128. KNITTEL SS POTPORUČNIK U KONCENTRACIONOM LOGORU "AUSCHWITZ", **F.BR.:4134,** INV.**BR**.:5487,6245,6246,6248,6249,10984,10990,11333,1133, **DOS.BR**.:3684

3129. KNOBELKNOPP KAPETAN,NEMAČKI KOMANDANT MESTA U SMEDEREVSKOJ PALANCI, **F.BR.:25211, DOS.BR**.:5268

GENERAL-MAJOR POLICIJE,ZAPOVEDNIK ALPSKOG POLICIJSKOG P O R E ^ **F.BR..-22046, DOS.BR**.:3750

3131. **KNOFF** SS KAPETAN,KOMANDANT PIONIRSKOG BATALJONA 13.SS "HANDŽAR" DIVIZIJE, **F.BR.-.25643, DOS.BR**.-.5540

3132. **KNOLL** **ALIBUNAR.** OPŠTINSKI BELEŽNIK, **F.BR.:20421, INV.BR**.:ELABORAT "MASOVNA UBISTVA" AK ZA BANAT, **FOLKSDOJČER**

3133. **KNOPP DR.** KAPETAN GESTAPO-a U TRSTU, **F.BR.-.25766, DOS.BR**.:DOKAZ KAO KOD WEIMANNA

3134. **KNOTT** PODOFICIR GESTAPO-a U BEOGRADU, **F.BR.:25597,** INV.**BR**.:18529, **FOLKSDOJČER**

3135. **KNY** MAJOR,NEMAČKI OBLASNI KOMANDANT U KRUŠEVCU, **F.BR.:693, INV.BR**.:1662-1664, VIDI F.BR.2397/a

3136. **KNY** MAJOR,KOMANDANT OBLASNE KOMANDE U KRUŠEVCU, **F.BR.:2397/a, DOS.BR**.:59,60,358,1410,1418,2489,2831,2963, VIDI F.BR.693,14380/a

3137. **KOB** ŠEF ZATVORA VOJNE POLICIJE U BEOGRADU, **F.BR,:21457, DOS.BR**.:3177

3138. **KOBAN FRANC** POVERENIK POLICIJSKE STANICE U ŠMARTNOM, **F.BR.:24247, DOS.BR**.:4790

3139. **KOBLER** ISLEDNIK GESTAPO-a U BEOGRADU, **F.BR.-.21456, DOS.BR**.:3177

3140. **KOCH** SLUŽBENIK GESTAPO-a U BEOGRADU, **F.BR.:976, INV.BR**.:284-301,352-354,410,1145-1164

3141. **KOCH** **" r** NEMAČKI POLICIJSKI KOMESAR U LJUBOVIJI, **F.BR.:13558, DOS.BR**.:3189

3142. **KOCH** ŠEF ODELJENJA CENTRALNOG ZEMLJIŠNOG UREDA DRŽAVNOG KOMESARIJATA ZA JAČANJE NEMAČKE NACIJE, **F.BR.:14568, DOS.BR**.:3689

3143. **KOCH** KAPETAN,PRVI POMOĆNIK KOMANDANTA 136.PUKA 188.REZERVNE LOVAČKE DIVIZIJE, **F.BR.:17339, INV.BR**.:10306

3144. **KOCH** **A'** SS PODOFICIR U LOGORU "NATZWEIZLER", **F.BR.:23505, INV.BR**.:16575

3145. **KOCH ANTON** PRIPADNIK "HIPO" U RUMI, **F.BR.:24340, INV.BR**.:ELABORAT "DEPORTACIJE" AK ZA SREM, **FOLKSDOJČER**

3146. **KOCH CIRIL** **LJUBLJANA,** GESTAPOVAC PRI NEMAČKOJ POLICIJSKOJ KOMANDI NA BLEDU, **F.BR.:20186, DOS.BR**.:3077,3658, **FOLKSDOJČER**

3147. **KOCH HANS-JOACHIM** SS PORUČNIK U 7.SS DIVIZIJI "PRINC EUGEN", **F.BR.:19702, INV.BR**.:16986

3148. **KOCH** 1. PRIPADNIK POLICIJSKE JEDINICE "EINHEIT KOCH" U SVETOM PETRU, **F.BR.:15524, DOS.BR**.:3725

3149. **KOCH KURT** **DORTMUND,** GESTAPOVAC PRI NEMAČKOJ POLICIJSKOJ KOMANDI NA BLEDU, **F.BR.:20187, DOS.BR**.:3077,3658

3150. **KOCH MARIJA** **KARAVUKOVO,** OKUPATORSKI VOJNI REFERENT U KARAVUKOVU, **F.BR.:11059, INV.BR.**:ELABORAT "PRINUDNI RAD" AK ZA BAČKU I BARANJU, **FOLKSDOJČER**

3151. KOCH MARTIN VOĐA SS FORMACIJE U KONCENTRACIONOM LOGORU "AUSCHWITZ", **F.BR.:4033, INV.BR**.:5487,6245,6246,6248,6249,10984,10990,11333,11334, ***DOS.BR.:3684***

3152. KOCH MATIJA **KUDRITZ-BANAT,** NAREDNIK NEMAČKE ZAŠTITNE POLICIJE U GORNJOJ RADGONI, **F.BR.:10892, DOS.BR**.:2071,2365,3021,3022,3246,3247, **FOLKSDOJČER**

3153. KOCH MICHAEL **LASERFELD-BANAT,** DESETAR,NAREDNIK NEMAČKE ZAŠTITNE POLICIJE U GORNJOJ RADGONI, **F.BR.:10893, DOS.BR**.:2071,2365,3021,3022,3247, **FOLKSDOJČER**

3154. KOCH TONI-ANTON **SRPSKA CRNJA,** NEMAČKI POLICAJAC, **F.BR.:20431, INV.BR.**:ELABORAT "MASOVNA UBISTVA" AK ZA BANAT, **FOLKSDOJČER**

3155. KOCH WALTER SS PORUČNIK U KONCENTRACIONOM LOGORU "AUSCHWITZ", **F.BR.:4095,** INV.BR.:5487,6245,6246,6248,6249,10984,10990,11333,11334, DOS.BR.:3684

3156. KOCH WILLI SS NAREDNIK U ZAROBLJENIČKOM LOGORU NA SEVERU NORVEŠKE, F.BR.:1**2879,** INV.BR.:12930,14540,14542,14548,14631

3157. KOCHENHAUSEN von MAJOR **22.**NEMAČKE PEŠADIJSKE DIVIZIJE, **F.BR.:3878, DOS.BR.:1317**

3158. KOCIJAN RAIMOND	**MARIBOR,** ZLOČINAC,ŽELEZNIČAR, **F.BR.:14765, FOLKSDOJČER**
3159. KOCKLHANS	SS PODOFICIR,NAJSTARIJI ŠEF BLOKOVA U KONCENTRACIONOM LOGORU "MAUTHAUSEN", **F.BR.:7436, INV.BR**.:12309,12326
3160. KODELLA	SS PODOFICIR 4.0DELJENJA KOMANDE SIPO I SD U MARIBORU, **F.BR.:11872, DOS.BR.**:3143
3161. KODELLA HANS	**PTUJ,** AGENT GESTAPO-a SD U PTUJU,ČLAN KULTURBUNDA, **F BR '15531 DOS.BR.:3143, FOLKSDOJČER**
3162. KODELLA VIKTOR	**PTUJ,** AGENT GESTAPO-a I ČLAN KULTURBUNDA U PTUJU, **F.BR 15232 DOS.BR.:3143, FOLKSDOJČER**
3163. KODELLA WILLY	PRIPADNIK KULTURBUNDA U CELJU, **F.BR.:7041, DOS.BR**.:364 **FOLKSDOJČER**
3164. KOECKOTO	**SV.LOVRENAC, ČINOVNIK,KOMANDIR VODA U MESTU SREDIŠKA.ČLAN NSDAP, F.BR.:14232, INV.BR**.:15747-15797, **DOS.BR**.:2175
3165. **KOECKINGER FRIßDRICH**	**SVETI LOVRENC, GESTAPOVAC NEMAČKE POLICIJSKE KOMANDE NA** BLEDU, **F.BR.:20188, DOS.BR**.:3077,3658
3166. KOEGEL	SS KAPETAN U KONCENTRACIONOM LOGORU "MAUTHAUSEN", F.BR.:7538 INV.BR.:10984,12311,12314
3167. KOEGL ANTON	**KARLOVAC,** ZLOČINAC,ČLAN KULTURBUNDA, **F.BR.:14767, DOS.BR**.:3693
3168. KOEGL IDA	GESTAPOVKA,ČLAN KULTURBUNDA, **F.BR.:14766, DOS.BR**.:3143,3689
3169. KOEHLER	KOMANDANT 10.SS POLICIJSKE ČETE U MOTOVUNU, **F.BR.:9945, DOS.BR**.:3089,3090,3146
3170. KOEHLER	SS PORUČNIK 2.ČETE 7.SS LOVAČKOG BATALJONA DIVIZIJE "PRINC EUGEN", **F.BR.:17343, INV.BR**.:7912,8206, **DOS.BR**.:1086-1090
3171. KOEHLER	MAJOR.KOMANDANT NEMAČKOG BATALJONA U JABLANCU, **F.BR.:24477, DOS.BR.**:4977
3172. KOEHLER GEORG	**ROHEN,** ČINOVNIK KOMANDE SIPO I SD U MARIBORU, **F.BR.:11873, DOS.BR.**:3143
3173. KOEHNE	POTPUKOVNIK,ZAPOVEDNIK 370.PUKA "VRAŽJE" DIVIZIJE U IMOTSKOM, **F.BR.:21385, DOS.BR**.:3851
3174, **KOELLER**	ISLEDNIK GESTAPO-a U BEOGRADU, **F.BR.:23619, DOS.BR**.:4280
3175, **KOELLER STEFAN**	GESTAPOVAC U INDIJI, **F.BR.:23406, INV.BR.**:ELABORAT "AKCIJA VIKTORA TOMIĆA I POKRETNI PREKI SUD U SREMU" AK ZA SREM, **FOLKSDOJČER**
3176. KOELN ERICH	NEMAČKI ZLOČINAC U SVETOM JAKOBU, **F.BR.:15526, DOS.BR**.:3714
3177. KOEMETAR ARNULF	NEMAČKI MESNI VOĐA U CERKLJU, **F.BR.:20198, DOS.BR**.:3771
3178. KOENIG	ČUVAR ZATVORA GESTAPO-a U BEOGRADU, **F.BR.:101, INV.BR**.:1748-1757
3179. KOENIG	MAJOR.KOMANDANT POSADNOG BATALJONA U KRAGUJEVCU, **F.BR.:1814, INV.BR**.:4552,4252,6236-6242,7936, **DOS.BR**.:91,1295, VIDI F.BR.2200/i
3180. KOENIG	MAJOR.KOMANDANT KAZNENE EKSPEDICIJE U KRAGUJEVCU, **F.BR.:2200/i, DOS.BR.:** 1414,2432,2490,2829, VIDI F.BR.1814
3181. KOENIG	MAJOR,POMOĆNIK KOMANDANTA LOGORA "OFLAG" VI-C KOD OSNABRIKA, **F.BR.:2932, INV.BR**.:5590,920,9209,9229,9230, **DOS.BR**.:2972
3182. KOENIG	ESESOVAC,LEKAR U KONCENTRACIONOM LOGORU "AUSCHWITZ", F.BR.:4031,INV.BR.:5487,6245,6246,6248,6249,10984,10990,11333,11334, **DOS.BR.:3684**
3183. KOENIG	ŠEF U LOGORU ZA CIVILNE INTERNIRCE "JAWORZNO", **F.BR.:10764, DOS.BR.:3128**
3184. **KOENIG**	NEMAČKI ZLOČINAC,ČINOVNIK, **F.BR.:20405, INV.BR.**:ELABORAT "MASOVW UBISTVA" AK ZA BANAT
3185. KOENIG	POTPUKOVNIK.KOMANDANT 724.PEŠADIJSKOG PUKA 104.(704.) LOVACKt DIVIZIJE, **F.BR.:21401, DOS.BR.:3838**
	AGENT I POMOĆNIK NADZORNIKA ZATVORA GESTAPO-a U BEOGRADU, **F.BR.:23620, DOS.BR**.:4281, **FOLKSDOJČER**

3187. KOENIG	MAJOR NEMAČKE OBLASNE POLICIJE U SAPCU, **F.BR.:25749, DOS.BR**.:5245
3188. KOENIG FRANC	VOĐA FAŠISTA U VELIKOJ DOLINI,VOĐA WEHRMANNSCHAFT-a, **F.BR.:14459, DOS.BR**.:3249, **FOLKSDOJČER**
3189. KOENIG FRANC	KOMANDIR GRANIČNE POSTAJE U TUHINJU, **F.BR.:24250, DOS.BR**.:4795
3190. KOENIG FRANZ	PRIPADNIK KULTURBUNDA U CELJU, **F.BR.:7061, DOS.BR**.:364, **FOLKSDOJČER**
3191. KOENIG FRANZ	**SOESTE-WESTWALIA,** KAPO U KONCENTRACIONOM LOGORU "MAUTHAUSEN", **F.BR.:7527, INV.BR.:** 12305,12309,12311,12314,12335
3192. KOENIG FRITZ	PRIPADNIK KULTURBUNDA U CELJU, **F.BR.:7040, DOS.BR**.:364, **FOLKSDOJČER**
3193. KOENIG GUSTAW	**GIEBAU,** NAREDNIK 1.ČETE 1.POLICIJSKOG DOBROVOLJAČKOG BATALJONA "HRVATSKA", **F.BR.:25986, DOS.BR**.:5637
3194. KOENIG HANS	SS PORUČNIK,KOMANDIR 9.ČETE 2.BATALJONA 28.PEŠADIJSKOG PUKA "HANDŽAR" DIVIZIJE, **F.BR.:25608, DOS.BR**.:5520
3195. KOENIG HRIDRICH	**CELOVEC,** SARADNIK GESTAPO-a U CELJU, **F.BR.:11612, DOS.BR**.:DOKAZ UZ ODLUKU
3196. KOENIG JOSEF	NEMAČKI ZLOČINAC,ČLAN ODBRAMBENOG SAVEZA U CERKLU, **F.BR.:15527, DOS.BR**.:3718, **FOLKSDOJČER**
3197. KOENIG N.	NEMAČKI ZLOČINAC,KMET, **F.BR.:15528, DOS.BR**.:3718, **FOLKSDOJČER**
3198. KOENIG NIKOLAUS	**ŠUPUAJA,** KAPLAR DRŽAVNE STRAŽE U PETROVGRADU, **F.BR.:20406, INV.BR**.:ELABORAT "MASOVNA UBISTVA" AK ZA BANAT, **FOLKSDOJČER**
3199. KOENIGER	NEMAČKI SLUŽBENIK U BANJIČKOM LOGORU, **F.BR.:986, INV.BR**.:284-301,352-354,410,1145-1164
3200. KOEPPE FRIEDRICH	**SCHMARSE,** KAPETAN,KOMANDANT NEMAČKE ZAŠTITNE POLICIJE U GORNJOJ RADGONI, **F.BR.:10812, DOS.BR**.:2071,2160,2212,3023
3201. KOEPPL EDELTRAUT	**OBERVELLACH,** SEKRETARICA NEMAČKE POLICIJSKE KOMANDE NA BLEDU, **F.BR.:20205**
3202. KOERBER KARL	**SUDETI,** GESTAPOVAC U CELJU, **F.BR.:14995, DOS.BR**.:3143,3675
3203. KOERBITZ ADOLF	**ČEŠKA,** ČLAN UPRAVNOG SAVETA SJEDINJENIH FABRIKA STAKLA DD ZAGREB, **F.BR.:17347, DOS.BR**.:2269
3204. KOERWER LOTHAR	**KOGELBERG,** ŠPIJUN I UPRAVNIKU RUŠAMA, **F.BR.:14768, DOS.BR**.:3693
3205. KOESTERBERCK N.	PUKOVNIK,KOMANDANT 28.SS POLICIJSKOG PUKA "TODT", **F.BR.:23648, DOS.BR**.:148,190,202,212,217,220,262,264,309
3206. KOFFER	**ČALMA,** GESTAPOVAC U ČALMI, **F.BR.:24342, DOS.BR**.:VIDI F.BR.24338, **FOLKSDOJČER**
3207. KOFFER JOHANN	**ČALMA,** GESTAPOVAC U ČALMI, **F.BR.:24341, DOS.BR**.:VIDI F.BR.24338, **FOLKSDOJČER**
3208. KOFLER	SS PODOFICIR,PODNOSILAC RAPORTA U KONCENTRACIONOM LOGORU "MAUTHAUSEN", **F.BR.:7430, INV.BR**.:12309,12326
3209. KOGARD RUDOLF	GENERAL NA SLUŽBI KOD NEMAČKOG ZAPOVEDNIKA ZA SRBIJU, **F.BR..-25216, DOS.BR**.:5268
3210. KOGEL	SS PODOFICIR U KONCENTRACIONOM LOGORU "MAUTHAUSEN", **F.BR.:7407, INV.BR**.:12311,12314,12328,12335
3211. KOHL FRANC	**KAPFEMBERG,** KMET,VOĐA FAŠISTA U LJUBNEM, **F.BR.:14385, DOS.BR**.:2175
3212. KOHL HANS	INSPEKTOR RUDARSKE DIREKCIJE U CELJU, **F.BR.:19346, DOS.BR**.:3763
3213. **KOHLHAASE DR.WERNER**	POVERENIK NEMAČKE CIVILNE UPRAVE ZA KORUŠKU, **F.BR.:20194, DOS.BR.:3667**
Žit KOLAN T ON	**SALZBURG,** VOĐA 2.ČETE1.BATALJONA, **F.BR.:14316**
KOLARIC	OFICIR NEMAČKE POLICIJE U RADKERSBURGU I UUTOMERU, **F.BR.:7154, DOS.BR.:364**

3216. KOLB	KRIMINALISTIČKI SEKRETAR GESTAPO-a U NIRNBERGU, **F.BR.:10291 DOS.BR.**:3090
3217. KOLBUS JAKOB	**MOKRIN,** STRAŽAR DRŽAVNE STRAŽE U PETROVGRADU, **F.BR '20424 INV.BR**.:ELABORAT "MASOVNA UBISTVA" AK ZA BANAT, **FOLKSDOJČER**
3218. KOLENZ JOHANN	AGENT GESTAPO-a U BEOGRADU, **F.BR.:21455, DOS.BR**.:3177
3219. KOLER ANTON	**SREMSKA MITROVICA,** ČLAN KULTURBUNDA,TRGOVAC DRVETOM **F.BR.:16575, INV.BR**.:ELABORAT "AKCIJA VIKTORA TOMIĆA I POKRETNI PREKI SUD U SREMU" AK ZA SREM, **FOLKSDOJČER**
3220. KOLIC	ŠEF GESTAPO-a U UŽICU, **F.BR.:3802, DOS.BR**.:1269,1272
3221. KOLING FERENC	**SRPSKI MILETIĆ,** OPŠTINSKI BELEŽNIK,NEMAČKI ZLOČINAC **F BR -1105a INV.BR**.:ELABORAT "PRINUDNI RAD" AK ZA BAČKU I BARANJU " **FOLKSDOJČER**
3222. KOLKA KAZIMIR	REDOV 6.ČETE 2.BATALJONA 893.PEŠADIJSKOG PUKA 264.DIVIZIJE **F.BR.:19729, DOS.BR**.:5033
3223. KOLKE WILLI	SS PORUČNIK U KONCENTRACIONOM LOGORU "MAUTHAUSEN", **F** BR -7434 INV.BR.:12311,12314,12335
3224. KOLLENZ WILHELM	PRIPADNIK 13.SS "HANDŽAR" DIVIZIJE, **F.BR.:23687, INV.BR**.:12596,13245-13248,16302,16420,16422,16493, **DOS.BR**.:3091,3126,3138,3694
3225. KOLLER	ČINOVNIK 4.0DELJENJA KOMANDE SIPO I SD U MARIBORU, **F.BR.:11874 DOS.BR**.:3143
3226. KOLLER JOSEF	PREDSEDNIK OPŠTINE U MOKRINU, **F.BR.:12407, INV.BR.**:ELABORATI "SISTEMATSKI TEROR" I "MASOVNI ZLOČIN" AK ZA BANAT, **FOLKSDOJČER**
3227. KOLLER KARL	VOJNIK ZAŠTITNE ČETE 188.DIVIZIJE, **F.BR.:17345,** VIDI F.BR.17252
3228. KOLLER SEBASTIAN	**BAČKA TOPOLA,** NEMAČKI POLICAJAC, **F.BR.:20484, INV.BR.**:ELABORAT "MASOVNA UBISTVA" AK ZA BANAT, **FOLKSDOJČER**
3229. KOLLINGER FRANZ	NEMAČKI POLICIJSKI AGENT IZ ORLOVATA, **F.BR.:12408, INV.BR**.:ELABORATI "SISTEMATSKI TEROR" I "MASOVNI ZLOČIN" AK ZA BANAT, **FOLKSDOJČER**
3230. KOLMANITSCH JOŽEF	**LAFALD,** POLICIJSKI VODA, **F.BR.:15533, DOS.BR**.:2360,2366,3729
3231. KOLMANN ALOIS	**KOSHASTERWITZ-KORUŠKA,** SLUŽBENIK GESTAPO-a U BREŽICAMA, **F.BR.:11706, DOS.BR**.:3143
3232. KOLMITZER N.	NAREDNIK 2.ČETE 1.BATALJOBA 136.ALPSKOG LOVAČKOG PUKA 188.NEMAČKE DIVIZIJE.U TOMAJU, **F.BR.:22047**
3233. KOLO	SS KAPO U KONCENTRACIONIM LOGORIMA "MAUTHAUSEN" I "GROSS-REMING", **F.BR.:7533, INV.BR**.:12311,12330, CIGANIN
3234. KOLORSCHEK N.	**PANČEVO,** POLICIJSKI LOGORSKI STRAŽAR, **F.BR.:16298, INV**.BR.:ELABORAT "KONCENTRACIONI I RADNI LOGORI" AK ZA BANAT, **FOLKSDOJČER**
3235. KOLOVIĆ OTO	RADNIK FABRIKE ŠEĆERA U OSIJEKU, **F.BR.:21508, DOS.BR.:3793, FOLKSDOJČER**
3236. KOLTERER HERMINA	NEMAČKA ŠPIJUNKA, **F.BR.:15534, DOS.BR**.:2269
3237. KOLTERER KARL	NEMAČKI ZLOČINAC,ŽUPAN U ROGATECU, **F.BR.:15535**
3238. KOLZIG	**GRAC,** KAPETAN,AĐUTANT GENERAL-POTPUKOVNIKA 373."TIGER" DIVIZUt, **F.BR.:21384, DOS.BR**.:3850
3239. KOMAREK JOZEF	REDOV U NEMAČKOJ KOMANDI MESTA U KRALJEVU, **F.BR.:9289, DOS.BR.**:3053 „ n·nNM|/
3240. KOMPOSCH DR.RUDOLF	**MOEDLING,** ČLAN POLITIČKOG KRIVIČNOG SENATA ZA KORUŠKU,RADNiN **F.BR.:20199**
3241. KOMPOSCH SIMON	ŽUPAN U DOBRNI, **F.BR.:24459, DOS.BR**.:4997
3242. KONOPATZKY	KAPETAN,KOMANDANT MESTA U TOPOLI, **F.BR.:8784, DOS.BR**.:3047,3067,3196

3243. KONRAD	PORUČNIK,KOMANDANT TAJNE ČETNIČKE POLITIČKE GRUPE "KONRAD EINHEIT" U ZABLAĆU, **F.BR.:1754, INV.BR**.:7643,7644
3244. KONRAD	SS PODOFICIR,POMOĆNIK KOMANDANTA KONCENTRACIONOG LOGORA "MAUTHAUSEN", **F.BR.:7461, INV.BR**.-.12309,12311,12329,12335
3245. KONRAD	SS PORUČNIK,KOMANDANT RADNIČKOG PUKA SS DIVIZIJE "PRINC EUGEN", **F.BR.:10278,INV.BR**.:224,340,1672
3246. KONRAD	GENERAL MAJOR,KOMANDANT NEMAČKE VOJSKE U KARLOVCU, **F.BR.:21454, DOS.BR.:3818**
3247. KONRAD ADAM	GESTAPOVAC U BRČKOM, **F.BR.:24383, DOS.BR**.:4905, **FOLKSDOJČER BANAT,** NEMAČKI AGENT LOGORA SAJMIŠTE U BEOGRADU, **F.BR.:1442, INV.BR**.:4283, **FOLKSDOJČER**
3248. KONRAD HANS	POMOĆNIK ŠEFA NEMAČKE POLICIJE U NOVOM PAZARU, **F.BR.:25578, DOS.BR**.:5449, **FOLKSDOJČER**
3249. KONRAD KLAR	PRIPADNIK SD POLICIJE U NOVOM PAZARU, **F.BR.:25729, DOS.BR**.:5418, **FOLKSDOJČER**
3250. KONRAD KUR	SS MAJOR,KOMANDANT 1.ARTILJERIJSKOG PUKA SS DIVIZIJE "PRINC EUGEN", **F.BR.:10277, INV.BR**.:224,340,1572
3251. KONRAD LUDURG	NEMAČKI ZLOČINAC, **F.BR.:5049, INV.BR.**:ELABORAT "RACIJA" AK ZA BAČKU I BARANJU, **FOLKSDOJČER**
3252. KONRAD RUDOLF	**BEOGRAD,** POMOĆNIK KOMANDANTA LOGORA NA SAJMIŠTU, **F.BR.:24620, DOS.BR**.:VIDI F.BR.24588, **FOLKSDOJČER**
3253. KONRADT FRANTZ	NEMAČKI POLICAJAC U VOJVODA STEPI, **F.BR.:12409, INV.BR**.:ELABORATI "SISTEMATSKI TEROR" I "MASOVNI ZLOČIN" AK ZA BANAT, **FOLKSDOJČER**
3254. KONRADT KRIŠTOF	**VRŠAC,** STRAŽAR DRŽAVNE STRAŽE, **F.BR.:20426, INV.BR.**:ELABORAT "MASOVNA UBISTVA" AK ZA BANAT, **FOLKSDOJČER**
3255. KONTI SEBASTIJAN	OBLASNI KOMANDANT U LESKOVCU, **F,BR.:23842, DOS.BR**.:4391 NEMAČKI ZLOČINAC,ČLAN KULTURBUNDA, **F.BR.:26023, DOS.BR**.:DOKAZ U ODLUCI, **FOLKSDOJČER**
3256. KOOW LEICK	POTPORUČNIK,KOMANDANT NEMAČKE VOJSKE U BOLU NA BRAČU, **F.BR,:6645, DOS.BR**.:2985
3257. KOP HANS	**BANATSKI BRESTOVAC,** POLICIJSKI LOGORSKI STRAŽAR, **F.BR.:16299, INV.BR.**:ELABORAT "KONCENTRACIONI I RADNI LOGORI" AK ZA BANAT, **FOLKSDOJČER**
3258. KOPP	MAJOR,KOMANDANT PONTONSKOG BATALJONA NEMAČKE SS "VRAŽJE" DIVIZIJE, **F.BR.:25355, DOS.BR**.:5397
3259. KOPP N.	**DUNAJ,** GESTAPOVAC NEMAČKE POLICIJSKE KOMANDE NA BLEDU, **F.BR.:20204, DOS.BR**.:3077,3658
3260. KOPP WALTER	GLAVNI POVERENIK NEMAČKE OBAVEŠTAJNE CENTALE GESTAPO-a U BEČU/G-MANN BR.7601", **F.BR.:22662, DOS.BR**.:3992
3261. KOPPENSTEINER JOHANN	PUKOVNIK SS TRUPA U NOVOJ GRADIŠKI, **F.BR.:22007, DOS.BR**.:3894
3262. KOPPL KURT	NEMAČKI ZLOČINAC U SLUŽBI KOD DERMANA, **F.BR.:15542, DOS.BR**.:3718
3263. KOPRIVA MILAN	KOMANDANT 7.ČETE U SASTAVU 893.PEŠADIJSKOG PUKA, **F.BR.:25659, DOS.BR.**:5343
3264. KOR	KOMANDANT PUKA U SASTAVU NEMAČKE DIVIZIJE "PRINC EUGEN" U NOVOM PAZARU, **F.BR.:25066, DOS.BR**.:4836
3265. KORBEL FRANZ	**BUKOVAC,** ESESOVAC,ČLAN KULTURBUNDA, **F.BR.:16573, INV.BR.**:ELABORAT "AKCIJA VIKTORA TOMIĆA I POKRETNI PREKI SUD U SREMU" AK ZA SREM, **FOLKSDOJČER**
3266. KORDA FRANJO	**MITTERGRAZ,** GESTAPOVAC NEMAČKE POLICIJSKE KOMANDE NA BLEDU, **F.BR.:20207**
3267. KORDIJA IGNJAC	ŠUMARSKI REFERENT PRI POLICIJSKOM KOMESARIJATU U GORNJEM GRADU, **F.BR.:14317**
3268. KORDISCH JOSEF	
3269. KORDON GUSTAV	

3270. KOREL GESTAPOVAC, **F.BR**..-25922, **DOS.BR.**.-DOKAZI U ODLUCI, **FOLKSDOJČER**

3271. KORENN SS PODOFICIR NEMAČKE POLICIJE U MARIBORU, **F.BR.:7125 DOS BR tL**

3272. KORF KARL SS NAREDNIK U ZAROBLJENIČKOM LOGORU NA SEVERU NORVEŠKE **F.BR.:12880,1NV.BR.: 1**2930,**1**4540,**1**4542,**1**4548,**1**463**1**

3273. KORI H.G.m.b.H. TEHNIČKI BIRO U FABRICI ZA IZRADU PEĆI ZA KREMIRANJE LEŠEVA U LOGORU NA SAJMIŠTU, **F.BR.:492, INV.BR**.:1145-1165

3274. KORIND KOMANDANT ZAROBLJENIČKOG LOGORA U DtŽONU-FRANCUSKA **F.BR.:10287, DOS.BR.:3090,** PROTESTANTSKI POP

3275. KORINEK ŠTEFAN **BAČKA,** ŠEF NEMAČKE KRIVIČNE POLICIJE U PETROVGRADU **F BR -i?«» INV.BR**.:ELABORAT "SISTEMATSKI TEROR" AK ZA BANAT **FOLKSDOJČER**

3276. KORMAN ELFRIEDA ŽENA ZAMENIKA ŽUPANA U KAMNICI, **F.BR.:14770, DOS.'BR**.:3344.$_{33}$4$_{6}$ **FOLKSDOJČER**

3277. KORMAN FRANC **MARIBOR,** POMOĆNIK ŽUPANA U KAMNICI KOD MARIBORA **F BR -14795 DOS.BR**.:3344-3346, **FOLKSDOJČER**

3278. KORN (HORN) KURT NAREDNIK "PANZER" DIVIZIJE U NABREŽINI, **F.BR.:17351, DOS.BR**.:2741,2779,2783

3279. KORNBERGER JOZEF NEMAČKI POLICAJAC, **F.BR.:12410, INV.BR.**:ELABORATI "SISTEMATSKI TEROR" I "MASOVNI ZLOČIN" AK ZA BANAT, **FOLKSDOJČER**

3280. KORNBERGER SEPP NEMAČKI POLICAJAC U EČKI, **F.BR.:12411, INV.BR**.:ELABORATI "SISTEMATSKI TEROR" I "MASOVNI ZLOČIN" AK ZA BANAT, **FOLKSDOJČER**

3281. KORNDORFER KOMANDANT NEMAČKE POLICIJE ZA HRVATSKU, **F.BR.:3644, DOS.BR.:1219**

3282. KOROŠEC JOZEF NEMAČKI ZLOČINAC, **F.BR.:16076, DOS.BR**.:3693

3283. KORTE JANI NEMAČKI POLICAJAC, **F.BR.:12412, INV.BR**.:ELABORATI "SISTEMATSKI TEROR" I "MASOVNI ZLOČIN" AK ZA BANAT, **FOLKSDOJČER**

3284. KORTIEE N. **PETROVGRAD,** NEMAČKI ZLOČINAC, **F.BR.:20430, INV.BR**.:ELABORAT "MASOVNA UBISTVA" AK ZA BANAT, **FOLKSDOJČER**

3285. KOS JOCHAN NEMAČKI ZLOČINAC IZ POPOVCA,RATAR, **F.BR.:9759, INV.BR**.:ELABORAT "ARMIJA" AK ZA BAČKU I BARANJU, **FOLKSDOJČER**

3286. KOS N. VOĐA "WEHRMELDTAMT"-a U BREŽICAMA, **F.BR.:20209, DOS.BR**.:DOKAZ KAO KOD HIZMANNA

3287. KOSAVIĆ IVAN VODNIK U KOMANDI MESTA U PRIMOŠTENU, **F.BR.:19733, DOS.BR**.:5033 PRIPADNIK KULTURBUNDA U CELJU, **F.BR.:7060, DOS.BR**.:364, **FOLKSDOJČER**

3288. KOSCHIR KAPETAN NEMAČKE VOJSKE U PODGRADU KOD OPATIJE, **F.BR.:13631, DOS.BR**.:3651

3289. KOSE **PTUJ,** VOĐA FAŠISTA U SV. JAKOBU OD 1.MAJA 1941.DO 15.MARTA 1945.GODINE,TRGOVAC, **F.BR.:14457, INV.BR**.:15747-15797, **FOLKSDOJČER**

3290. KOSI FRANC PRIPADNIK 12.ČETE SS POLICIJSKOG PUKA "TODT" U MESTU POLJČE, **F.BR.:20212, DOS.BR**.:3765

3291. KOSOK SS NAREDNIK U ZAROBLJENIČKOM LOGORU NA SEVERU NORVEŠKE, **F.BR.:12881, INV.BR.: 1**2930,**1**4540,14542,14548,14631

3292. KOSRZEWA GENERAL,KOMANDANT GESTAPO-a U ZAGREBU, **F.BR.:9345, DOS.BR**.:3062 GESTAPOVAC U MARIBORU, **F.BR.:7152, DOS.BR**.:364

3293. KOSSAK N. **3295. KOSTDVOS FRANZ** CRTAČ VOJNO-TEHNIČKOG ZAVODA,DOBROVOLJAC NEMAČKOG KORPUS 'VOLKSGENOSSENEN" U KRAGUJEVCU, **F.BR.:7235, INV.BR**.:12787, **FOLKSDOJČER** fl9

3296. KOSTOMAJ SLUŽBENIKU ODELJKU 4-C KOMANDE SIPO I SD U MARIBORU, **F.BR.:i"° • DOS.BR.**:3143

3297. KOSTOMANY LEOPOLD VETERINAR DIVIZIJE "PRINC EUGEN", **F.BR.:21453, DOS.BR**.:3830

3298. KOTAR PETER-PEDER **BAŠAID,** NEMAČKI ZLOČINAC,MESAR, **F.BR.:12359, INV.BR.**:ELABORAT "SISTEMATSKI TEROR" AK ZA BANAT, **FOLKSDOJČER** GESTAPOVAC, **F.BR.:24157, DOS.BR**.:4575, **FOLKSDOJČER**

3300.	**KOTT RUDOLF**	POSEDNIK IZ ARNOLDS-a U BLIZINI CEHOSLOVAČKE GRANICE, **F.BR.:8933, DOS.BR.:3070**
3301.	**KOTTEKHANS**	**DUNAJ,** GESTAPOVAC NEMAČKE POLICIJSKE KOMANDE NA BLEDU, **F.BR.:20217, DOS.BR**.:3077,3658
3302.	**KOTTMUELLER**	PUKOVNIK,KOMANDANT LOGORA "STALAG VI-C" U BATHORNU, **F.BR.:7299, INV.BR**.:12784
3303.	**KOTZWAARA**	NEMAČKI VOJNIK, **F.BR.:202189, DOS.BR.:** 11**74,**1175,1177
3304.	**KOUDISCH**	**MINHEN,** SS POTPORUČNIK 4.ODELJENJA KOMANDE SIPO I SD U MARIBORU, **F.BR.:11875, DOS.BR**.:3143
3305.	**KOUTNY JOSEF**	AGENT NEMAČKE OBAVEŠTAJNE CENTRALE GESTAPO-a U BEČU, **F.BR,:22661, DOS.BR**.:3992
3306.	**KOVACS ISTVAN**	**VELIKA KIKINDA,** ŠEF POLICIJE U VELIKOJ KIKINDI, **F.BR.:12401, INV.BR.**:ELABORAT "SISTEMATSKI TEROR" AK ZA BANAT, **FOLKSDOJČER**
3307.	**KOVACS JANOS**	NEMAČKI POLICAJAC U VELIKOJ KIKINDI, **F.BR.:12402, INV.BR**.:ELABORAT "SISTEMATSKI TEROR" AK ZA BANAT, **FOLKSDOJČER**
3308.	**KOVACS NIKOLAUS**	**MOKRIN,** POLICIJSKI NAREDNIK U MOKRINU, **F.BR.:12404, INV.BR**.:ELABORATI "SISTEMATSKI TEROR" I "MASOVNI ZLOČIN" AK ZA BANAT, **FOLKSDOJČER**
3309.	**KOVAC**	ČLAN S.A.ODREDA U VITANJU, **F.BR.:7141, DOS.BR**.:364
3310.	**KOVAČ JAKOB**	ŽUPAN U ŠKOFJOJ VASI KOD CELJA, **F.BR.:24545, FOLKSDOJČER**
3311.	**KOVAČIĆ ĐULA**	**MOKRIN,** NEMAČKI POLICAJAC U MOKRINU, **F.BR.:12405, INV.BR**.:ELABORATI "SISTEMATSKI TEROR" I "MASOVNI ZLOČIN" AK ZA BANAT, **FOLKSDOJČER**
3312.	**KOVAČIĆ HENRICH**	**MOKRIN,** NEMAČKI POLICAJAC I VOJNIK SS JEDINICA U MOKRINU, **F.BR.:12406, INV.BR.**:ELABORATI "SISTEMATSKI TEROR" I "MASOVNI ZLOČIN" AK ZA BANAT, **FOLKSDOJČER**
3313.	**KOVATSCH**	NEMAČKI POLICIJSKI NAREDNIK U VELIKOJ KIKINDI, **F.BR.:12403, INV.BR.**:ELABORATI "SISTEMATSKI TEROR" I "MASOVNI ZLOČIN" AK ZA BANAT, **FOLKSDOJČER**
3314.	**KOWALCZYK KARL**	KRIMINALISTIČKI SEKRETAR U MESTU STUSCHA, **F.BR.:25573, DOS.BR.:5507**
3315.	**KOWATSCHECK DR.**	AGENT I ISLEDNIK GESTAPO-a U BEOGRADU, **F.BR.:21452, DOS.BR**.:3177
3316.	**KOWATSCHEK**	KAPETAN GESTAPO-a U BEOGRADU,KRIMINALISTIČKI SEKRETAR, **F.BR.:25434, INV.BR**.:4390,4394,16717,18529
3317.	**KOWATSCHICH HEINRICH**	**MOKRIN,** NEMAČKI POLICAJAC, **F.BR.:20423, INV.BR.**:ELABORAT "MASOVNA UBISTVA" AK ZA BANAT, **FOLKSDOJČER**
3318.	**KOZEM**	TUMAČ U NEMAČKOJ KOMANDI MESTA U CRIKVENICI, **F,BR.:5475, DOS.BR**.:2436
3319.	**KOZIAN FRIEDRICH**	**PUNAJ,** GESTAPOVAC NA BLEDU, **F.BR.:20223, DOS.BR**.:3077,3658
3320.	**KRABBAT**	SS POTPORUČNIK 4.0DELJENJA KOMANDE SIPO I SD U MARIBORU, **F.BR.:11876, DOS.BR**.:3143
3321.	**KRABITZA JOSEF**	**ROSENAU,** SS POTPORUČNIK,ČINOVNIK 4.ODELJENJA KOMANDE SIPO I SD U MARIBORU, **F.BR.:11877, DOS.BR**.:3143
3322.	**KRAEMER ANTON-TONI**	**KLEK,** NEMAČKI POLICAJAC, **F.BR.:20434, INV.BR.**:ELABORAT "MASOVNA UBISTVA" AK ZA BANAT, **FOLKSDOJČER**
3323.	**KRAEMER DR. R**	PUKOVNIK,KOMANDANT NEMAČKE DIVIZIJE, **F.BR.:22360, DOS.BR**.:3834
3324.	**KRAEMER JOHANN**	**SEČANJ,** STRAŽAR DRŽAVNE STRAŽE, **F.BR.:20436, INV.BR.**:ELABORAT "MASOVNA UBISTVA" AK ZA BANAT, **FOLKSDOJČER**
3325.	**KRAEMER MATHIAS**	**ČESTEREG,** ČLAN KULTURBUNDA U ČESTEREGU, **F.BR.:12415, INV.BR**.:ELABORATI "SISTEMATSKI TEROR" I "MASOVNI ZLOČIN" AK ZA BANAT, **FOLKSDOJČER**

3326. **KRAEMER MATHIAS** **ŠUPUAJA,** NEMAČKI POLICIJSKI KAPLAR, **F.BR.:12416, INV.BR**.:ELAB0RAT| "SISTEMATSKI TEROR" I "MASOVNI ZLOČIN" AK ZA BANAT, **FOLKSDOJČER**

3327. **KRAEMER MICHAEL** **PADEJ,** POMOĆNI POLICAJAC U PADEJU, **F.BR.:12417, INV.BR**.:ELABORATI "SISTEMATSKI TEROR" I "MASOVNI ZLOČIN" AK ZA BANAT, FOLKSDOJČER

3328. KRAENTER DR. REFERENT ODELJENJA ZA PITANJA PREVOZA ISELJENIKA CENTRALNOG UREDA DRŽAVNOG KOMESARIJATA ZA JAČANJE NEMAČKE NACIJE **F.BR.:14569, DOS.BR**.:3689

3329. KRAFT SS MAJOR I ŠEF U NEMAČKOM ODSEKU ZA PRIVREDU SRBIJE, **F BR -493 INV.BR**.-.1145-1164

3330. KRAFT PODOFICIR 118.NEMAČKE ALPSKE DIVIZIJE, **F.BR..1962, INV.BR**.:5559,16023,16132

3331. KRAFT ESESOVAC,STRAŽAR U LOGORU "BEISFJORD'-NORVEŠKA, **F.BR,:13320** INV.BR.: 14544,14546,14548,14550,14551,14553

3332. KRAFT KAPETAN, **F.BR.:20486,** INV.**BR**.:ELABORAT "MASOVNA UBISTVA" AK ZA BANAT

3333. KRAFT JAKOB **GRGUREVCI,** ČLAN KULTURBUNDA, **F.BR.:16567, INV.BR**.:ELABORAT "AKCIJA VIKTORA TOMIĆA I POKRETNI PREKI SUD U SREMU" AK ZA SREM **FOLKSDOJČER**

3334. **KRAHTUS JOHAN** NEMAČKI POLICIJSKI NAREDNIK U NOVOM KNEŽEVCU, **F.BR.:12535,** INV.**BR**.:ELABORATI "SISTEMATSKI TEROR" I "MASOVNI ZLOČIN" AK ZA BANAT

3335. **KRAINC ALFRED** NAREDNIK,ŠEF NEMAČKE POLICIJE U ČRNI, **F.BR.:23899, DOS.BR**.:4050

3336. **KRAINER ALBERT** **MITTERSDORF-KOČEVJE,** FUNKCIONER OKRUŽNOG UREDA U BREŽICAMA, **F.BR.:15235, DOS.BR**.:3690, **FOLKSDOJČER**

3337. **KRAINER DR.** NAUČNI EKSPERT KOD NEMAČKOG POSLANSTVA U ZAGREBU, F.BR.:2607, **INV.BR.:7631-7638,8113, DOS.BR.:2436,2906**

3338. **KRAINZ JOHAN** **PTUJ,** ŠPIJUN,SLUŽBENIK GESTAPO-a, **F.BR.:15236, DOS.BR.**:3143, **FOLKSDOJČER**

3339. **KRAKER DR.UTTA** ČLANICA KULTURBUNDA I NSDAP-a, **F.BR.:19354, DOS.BR**.:3764, **FOLKSDOJČER**

3340. **KRAKTUS JOHANN** **SANAD,** NEMAČKI POLICAJAC, **F.BR.:20433, INV.BR**.:ELABORAT "MASOVNA UBISTVA" AK ZA BANAT, **FOLKSDOJČER**

3341. **KRALVJEKOSLAV.ALOIZ** ŠEF POLITIČKOG ODELJENJA PANČEVAČKE POLICIJE, **F.BR.:16302,** INV.**BR**.:ELABORAT "KONCENTRACIONI I RADNI LOGORI" AK ZA BANAT

3342. **KRALINA JOSEF** **ROSENAU,** GESTAPOVAC NA BLEDU, **F.BR.:20228**

3343. **KRALITZER JOSEF** **ROSENAU,** GESTAPOVAC NA BLEDU, **F.BR.:20229, DOS.BR**.:3077,3658, **FOLKSDOJČER**

3344. **KRAMARAC DR.** OPUNOMOĆNIKI IZASLANIK MINISTRA ZA JUGO-ISTOKI CRNU GORU;NAČELNIK ŠTABA ČETNIČKE KOMANDE ZA CRNU GORU I BOKU, **F.BR.:526, INV.BR**.:219, **DOS.BR**.:3093

3345. **KRAMBE DR.ERNEST** KOMANDIR ČETE 125.NEMAČKE DIVIZIJE, **F.BR.:25253, DOS.BR**.:5245

3346. **KRAMBERGER FRANC** VOĐA NEMAČKIH FAŠISTA U SVETOM LOVRENCU, **F.BR.:15550, DOS.BR**.:2377, **FOLKSDOJČER**

3347. **KRAMBERGER FRIC** **SV.LOVRENC,** ZLOČINAC,ČLAN KULTURBUNDA, **F.BR.:14772, DOS.BR**.:Jaw. **FOLKSDOJČER**

3348. **KRAMER** **GRAC,** PRVOČASNIK 139.PLANINSKO-LOVAČKE DIVIZIJE, **F.BR.:17357, DOS.BR.:2701,2811**

3349. **KRAMER** UPRAVNIK KONCENTRACIONOG LOGORA "NATZWEIZLER", **F.BR**.:23498, **INV.BR.:16575**

3350. KRAMER KARLO **MIEDERSFELD,** RATNI ZLOČINAC, **F.BR.:2984, DOS.BR.:503**

3351. **KRAMER MAKS** **BEČ,** ESESOVAC,ŠEF JAVNE BEZBEDNOSTI U LOGORU "AUSCHWITZ", **F.BR.:4063, INV.BR**.:5487,6245,6246,6248,6249,10984,10990,11333,11334, **DOS.BR**.:3684

3352. **KRAMER MAKS (DR.JOSEPH)** SS KAPETAN, KOMANDANT LOGORA "AUSCHWITZ" I "BERGEN-BELZEN", **F.BR.:4042,** 1NV.BR.:5487,6245,6246,6248,6249,10984,10990,11333,11334, DOS.BR.:3684, VIDI F.BR.4063

3353. **KRAMES DR.HERBERT** STALNI OKRUŽNI VASPITNIIZVESTILAC U TRBOVLJU, **F.BR.:15238, DOS.BR.**:3691

3354. **KRAMHOELLER GEORG** **MINHEN,** ŠEF EKSPOZITURA GESTAPO-a U TRBOVLJU I CELJU, **F.BR.:14855, INV.BR.:13263**

3355. **KRAMMER** AGENT GESTAPO-a U BEOGRADU, **F.BR.:21509, DOS.BR**.:3177, **FOLKSDOJČER**

3356. **KRAMMER HERMANN** **CELOVEC,** GESTAPOVAC NA BLEDU, **F.BR/.20233, DOS.BR**.'.DOKAZ KAO KOD ROESENARA

3357. **KRAMP** ISLEDNIK GESTAPO-a U BEOGRADU, **F.BR.:21461, DOS.BR**.:3177

3358. **KRAMPE** PUKOVNIK,KOMANDANT SS TRUPA U SJENICI, **F.BR.:23116, DOS.BR**.:3973

3359. **KRAMPFWARGEL PROKOP** ESESOVAC NA SLUŽBI U LOGORIMA "BEGUNJE" I "SVETI VID", **F.BR.:7037, DOS.BR**.:364

3360. KRANGER N. POVERENIK NEMAČKOG POLICIJSKOG ODEUKA U TOMAJU, **F.BR.:22049, DOS.BR**.:3888

3361. KRANZ ANTON NEMAČKI ŠPIJUN,BIVŠI BERBERIN, **F.BR.:474, INV.BR**.:1071-1080, **DOS.BR**..-3189, **FOLKSDOJČER**

3362. KRANZ WILIBALD SS OFICIR U LOGORU "BOTN" KOD ROGNANA-NORVEŠKA, **F.BR.:546, INV.BR**..-384-386,1203-1213,14544,14546,14548,14550,14551,14558

3363. KRAP N. GESTAPOVAC, **F.BR.:25268, DOS.BR**.:5245

3364. KRASNIK (HRASNIK) ŠEF GESTAPO-a U SLOVENJGRADECU I KOMANDANT SABIRNOG LOGORA U ŠMARTNOM, F.**BR.:7086, DOS.BR.:364**

3365. KRASSER DR.VINCENC VOĐA FAŠISTA U KOZJEM,KASNIJE LEKAR U MARIBORU, **F.BR.:14455, INV.BR**..-15747-15797, **FOLKSDOJČER**

3366. KRASSER JOHAN **SV.OSWALD,** STOLAR,VOĐA SKUPINE ŠT.JANŽ NA DRAVSKOM POLJU,ČLAN NSDAP, **F.BR.:14233, INV.BR**.:15747-15797

3367. KRATSCHA N. **BEOGRAD,** POLICIJSKI LOGORSKI STRAŽAR, **F.BR.:16306, INV.BR**.:ELABORAT "KONCENTRACIONI I RADNI LOGORI" AK ZA BANAT, **FOLKSDOJČER**

3368. KRAUČIN MAKS **KIRCHSTATEN,** ŠEF STANICE U MARIBORU, **F.BR.-.14771, DOS.BR**.:2361

3369. KRAUS NEMAČKI PORUČNIK U LOGORU "STALAG III-A", **F.BR.:13225, DOS.BR**.:3120

3370. KRAUS PODNAREDNIK,POLITIČKI KOMESAR NEMAČKE KOMANDE MESTA U SMEDEREVU, **F.BR.-.25242, DOS.BR**.:5296

3371. KRAUSDR. **ČEŠKA,** ŠEF GESTAPO-a U BEOGRADU, **F.BR.:965, INV.BR**.:284-301,352-354,410,1145-1164, **DOS.BR**.:2963,2998,3000,3057,3197

3372. KRAUS HUGO SS PORUČNIKU 7.SS DIVIZIJI "PRINC EUGEN", **F.BR.:19703, INV.BR**.:16986, **FOLKSDOJČER**

3373. KRAUS N. MAJOR.KOMANDANT NEMAČKE POLICIJE U POŽEGI, **F.BR.:21460, DOS.BR**.:3808

3374. KRAUS PAUL ŠEF U LOGORU ZA CIVILNE INTERNIRCE "JAWORZNO", **F.BR.:10757, DOS.BR.:3128**

3375. KRAUSE ERNEST INŽENJER,DIREKTOR RUDNIKA "TREPČA" U KOSOVSKOJ MITROVICI, **F.BR.:12155, DOS.BR**.:3113

3376. KRAUSE HERNIK SS *NAREDNIK GESTAPO-a* U PROŠEKU, **FBR..J7358,** ***DOS.BR.:2780,2805***

3377. KRAUSE KARL ČLAN RUDARSKE DIREKCIJE U CELJU, **F.BR.:19357, DOS.BR**.:3763

3378. **KRAUS-KOPF** SS PORUČNIK,ČINOVNIK 4.0DELJENJA KOMANDE SIPO I SD U MARIBORU **F.BR.:11878, DOS.BR.:3143**

3379. KRAUSS PORUČNIK,KOMANDANT BATERIJE "ZEČEVO" U PRIMOŠTENU, **F BR '5464 DOS.BR**.:2435

3380. KRAUSSNIG AUGUST PIRKER SV.MARTIN NA POHORJU, SS PODOFICIR,KRIMINALISTIČKI SEKRETAR KOMANDE SIPO I SD U MARIBORU, **F.BR.:11790, DOS BR** -3140 **FOLKSDOJČER** " 1

3381, **KRAUT HEINRICH** PODOFICIR SIPO I SD U OSIJEKU, **F.BR.:25040, DOS.BR**.:5125

3382 **KRAUT IGNAZ** POŠTANSKI UPRAVNIK U KRANJU, **F.BR.:20237, DOS.BR**.-.3590

3383 **KRAWITZU FRANZ** **SUŠARA,** NEMAČKI POLICAJAC, **F.BR.:20432, INV.BR**.:ELABORAT "MASOVNA UBISTVA" AK ZA BANAT, **FOLKSDOJČER**

3384. KRAWOLITZKI OTTO' **SS KAPLAR U KONCENTRACIONOM LOGORU "MAUTHAUSEN", F** BR **7497** INV.BR.M2311,12314,12335

3385. KRČMAR VENDL i **ČALMA,** GESTAPOVAC U ČALMI, **F.BR.:24339, INV.BR**.:ELABORAT "DEPORTACIJE" AK ZA SREM, **FOLKSDOJČER**

3386. KREBS GERHARD SS PODOFICIR U LOGORU "OZEN"-NORVEŠKA, **F.BR.:13269, I NV.BR.**:14548,14551,14552,14550,14546,14547,14549,14550,14553

3387. **KREBS JOZEF** PREDSEDNIK OPŠTINE U BAČKOM BRESTOVCU, **F.BR..11062, INV.BR**.:ELABORAT "PRINUDNI RAD" AK ZA BAČKU I BARANJU, **FOLKSDOJČER**

3388. KREBSBACH EDUARD SS KAPETAN,LEKAR U KONCENTRACIONOM LOGORU "MAUTHAUSEN", **F.BR.:7516,INV.BR**.:12309-12311,12314,12326

3389. KREBSZ ISTVAN **SRBOBRAN,** OPŠTINSKI POLICAJAC U SRBOBRANU, **F.BR.:4911, INV.BR**.:ELABORAT "RACIJA" AK ZA BAČKU I BARANJU, **FOLKSDOJČER**

3390. KREGER KOMANDANT BATALJONA NEMAČKE SS DIVIZIJE "PRINC EUGEN", **F.BR.:8873, DOS.BR**.:3057

3391. **KREGER N.** ZAPOVEDNIK NEMAČKE POLICIJE "ALPELAND" U MARIBORU, **F.BR.:15557, DOS.BR.:** 14328

3392. KREIDL PRIPADNIK 12.ČETE SS POLICIJSKOG PUKA "TODT" U MESTU POLJČE, **F.BR.:20267, DOS.BR**.:3765, **FOLKSDOJČER**

3393. KREINER DR.N. POMOĆNI ČINOVNIK PRI NEMAČKOM POSLANSTVU U ZAGREBU, **F.BR.:15554, DOS.BR**.:2124

3394. KREINER KARL KAPETAN,KOMANDANT BRANDERBURŠKOG PUKA U OBROVCU, **F.BR.:25884, DOS.BR**.:5598

3395. **KREINER STEFAN** **PERLEZ,** ČLAN "DEUTSCHE MANNSCHAFT-a" U PERLEZU, **F.BR.:12413, INV.BR.**'.ELABORATI "SISTEMATSKI TEROR" I "MASOVNI ZLOČIN" AK ZA BANAT, **FOLKSDOJČER**

3396. KREINZ ANTON **MARIBOR,** GESTAPOVAC U SVETOM VIDU, **F.BR.:20239, DOS.BR**.:2554,2597,2588,2561,2615,2616,2649, **FOLKSDOJČER**

3397. KREISCHER KARL **ŠAJKAŠ,** NEMAČKI ZLOČINAC,TRGOVAC U ŠAJKAŠU, **F.BR.:6844, INV.BR**.:ELABORAT "RACIJA" AK ZA BAČKU I BARANJU, **FOLKSDOJČER**

3398. KREISCHER LUDWIG **ŠAJKAŠ,** POLICIJSKI NAREDNIK U ŠAJKAŠU,PEKAR, **F.BR.:6843, INV.BR**.:ELABORAT "RACIJA" AK ZA BAČKU I BARANJU, **FOLKSDOJČER**

3399. KREISLER DR. PORUČNIK,LEKAR,AGENT GESTAPO-a U BEOGRADU, **F.BR.:21459, DOS.BR**.:3177

3400. **KREITER FRANZ** NEMAČKI POLICIJSKI ČINOVNIK U VELIKOJ KIKINDI, **F.BR.:12414, INV.BR**.:ELABORATI "SISTEMATSKI TEROR" I "MASOVNI ZLOČIN" AK ZA BANAT, **FOLKSDOJČER**

3401. KREITSCHI LUDWIG NEMAČKI ZLOČINAC,POSLOVOĐA FABRIKE STAKLA U ROGAŠKOJ SLATINI, **F.BR..-15555, DOS.BR.:2269**

3402. KREK KARLO OFICIR,KOMANDANT ORGANIZACIJE "TODT" SA SEDIŠTEM U LUCI PLOČE, **F.BR.:21386, DOS.BR**.:3851

3403. KREKELER DR.KARL	CLAN NADZORNOG SAVETA DD GUSTANJ.CLAN NSDAP-a, **F.BR.:19361, DOS.BR.**:3764
3404. KRELLER JEAN	GESTAPOVAC,KR'MINALISTIČI POMOĆNIK NA BLEDU, **F.BR.:20241, DOS.BR.**:3077,3658
3405. KRELTSCHER ANTON	KOMANDANT "DEUTSCHE MANNSCHAFT"-a I ČLAN KULTURBUNDA U ERDEVIKU, **F.BR.:22537, INV.BR**.:ELABORAT "POČETAK OKUPACIJE I STVARANJE NDH" AK ZA SREM, **FOLKSDOJČER**
3406. KREM ERVIN	**BANAT,** PORUČNIK DRŽAVNE STRAŽE, **F.BR.:20435, INV.BR.**:ELABORAT "MASOVNA UBISTVA" AK ZA BANAT, **FOLKSDOJČER**
3407. KREM IVAN	**GRAC,** VOĐA FAŠISTA U MALOJ NEDELJI OD JANUARA 1945.GODINE DO ODSLOBOĐENJA, **F.BR.:14384, DOS.BR**.:DOKAZI KAO KOD SCHMIDT OTONA
3408. KREM MATIJA	**BELI MANASTIR,** RATAR,ČLAN KULTURBUNDA, **F.BR.:7952, INV.BR**.:ELABORAT "ULAZAK" AK ZA BAČKU **I** BARANJU, **FOLKSDOJČER**
3409. KREMER	SS PODOFICIR U KONCENTRACIONOM LOGORU "MAUTHAUSEN", **F.BR.:7406, INV.BR**.:12311,12314,12328,12335
3410. KREMER	**BANATSKI KARLOVAC,** ISLEDNIK U NEMAČKOM LOGORU "SVILARA" U PANČEVU, **F.BR.:16303, INV.BR.**:ELABORAT "KONCENTRACIONI I RADNI LOGORI" AK ZA BANAT, **FOLKSDOJČER**
3411. KREMER	PRIPADNIK 12.ČETE SS POLICIJSKOG PUKA "TODT" U MESTU POLJČE, **F.BR.:20242, DOS.BR.:3765, FOLKSDOJČER**
3412. KREMER FLORIAN -	NEMAČKI POKRAJINSKI VOĐA U SOMBORU, **F.BR.:22664, DOS.BR**.:4015, **FOLKSDOJČER**
3413. KREMER JAKOB	GESTAPOVAC, **F.BR.:16565, INV.BR**.IELABORAT "AKCIJA VIKTORA TOMIĆA I POKRETNI PREKI SUD U SREMU" AK ZA SREM, **FOLKSDOJČER**
3414. KREMER MIHAYLO	NEMAČKI ZLOČINAC,POSEDNIK, **F.BR.:5110, INV.BR**.:ELABORAT "RACIJA" AK ZA BAČKU I BARANJU, **FOLKSDOJČER**
3415. KREMLING RUDOLF •	SS PODOFICIR,ŠEF NEMAČKE POLICIJE U PANČEVU, **F.BR.:12520, INV.BR**.:ELABORATI "SISTEMATSKI TEROR" I "MASOVNI ZLOČIN" AK ZA BANAT
3416. KREMPLER KARLO	PUKOVNIK,NEMAČKI KOMANDANT SANDŽAKA, **F.BR.:12122, DOS.BR**.:3069
3417. KRENN JOHANN	VOJNIK ZAŠTITNE ČETE 188.LOVAČKE DIVIZIJE, **F.BR.:17360,** VIDI F.BR.17252
3418. KRENSCHER PETER	AGENT GESTAPO-a U VALJEVU, **F.BR.:21994, DOS.BR**.:3866
3419. KREPLER IGNAC	VOĐA NEMAČKIH FAŠISTA U NEGOVI OD JANUARA 1942.GODINE DO KRAJA OKUPACIJE, **F.BR,:14360, INV.BR.:** 14334,14342, **DOS.BR**.:2360
3420. KRESE N.	**KOČEVJE,** NEMAČKI ZLOČINAC, **F.BR.:15556, DOS.BR**.:3718, **FOLKSDOJČER**
3421. KRESEL	ESESOVAC U LOGORU "BEISFJORD'-NORVEŠKA, **F.BR.:13321, INV.BR**..-14544,14546,14548,14550,14551,14543
3422. KRESSE ALOIJS	SUVLASNIK FABRIKE "METKA" U CELJU, **F.BR.:19358, DOS.BR**.:3764
3423. KRESSE WALTER	KOMANDIR VODA U MESTU BREŽICE, **F.BR.:14234, INV.BR**.:15747-15797, **DOS.BR.**:DOKAZI UZ ODLUKU
3424. KRETELER STEFAN	NEMAČKI POLICAJAC U VELIKOJ KIKINDI, **F.BR.:12418, INV.BR.**:ELABORATI "SISTEMATSKI TEROR" I "MASOVNI ZLOČIN" AK ZA BANAT, **FOLKSDOJČER**
3425. KRETSCHMER OSKAR	MAJOR.KOMANDANT TIROLSKOG POLICIJSKOG PUKA U ISTRI, **F.BR.:23804, DOS.BR**.:4368
3426. KRETZ WALTAR	PRIPADNIK NEMAČKE VOJNE STANICE U TRŽIČU, **F.BR.:20244, INV.BR**.:7811,7822,7856,7890,8169/a,8171,8172**,DOS.BR**.:1070-1073,1076,1077,1079,1080,1081,142
3427. KREUS HANS	PORUČNIK BATALJONA "HEINE", **F.BR.:17361, DOS.BR.**:1140
3428. KREUTZER KARL	**FOHNSDORF,** STRAŽAR U RUDNIKU U VELENJU, **F.BR.:17362, DOS.BR**.:3751, AUSTRIJANAC

3429. KREUZ ALFRED	SS POTPORUČNIK LOGORA "ULVEN"-NORVEŠKA, **F.BR.:13280, INV.BR**.:14537,14540,14542,14543,14548
3430. KREUZER WILLI	**KELN,** PORUČNIK NEMAČKE VOJSKE U SINJU, **F.BR.:6028, DOS.BR**.:2759,2773,2774
3431. KREUZINGER WILHELM	**PANČEVO,** NEMAČKI ŠPIJUN,ŠEF "ULJARICE", **F.BR.:16305, INV.BR**.:ELABORAT "KONCENTRACIONI I RADNI LOGORI" AK ZA BANAT **FOLKSDOJČER**
3432. KREWETSCH OSKAR	NEMAČKI POLICIJSKI SAVETNIK IZ PANČEVA, **F.BR.:12519, INV.BR.**:ELABORATI "SISTEMATSKI TEROR" I "MASOVNI ZLOČIN" AK ZA BANAT, **FOLKSDOJČER**
3433. KREY HELMUT	**OZERSK,** VIŠI NAREDNIK NEMAČKE ZAŠTITNE POLICIJE U GORNJOJ RADGONI, **F.BR.:10824, DOS.BR**.:2159
3434. KRIEGEL	PRIPADNIK 12.ČETE SS POLICIJSKOG PUKA "TODT" U MESTU POLJČE **F.BR.:20245, DOS.BR**.:3765
3435. KRIEGER DR.HANS	**BERLIN,** GESTAPOVAC NA BLEDU, **F.BR.:20246, DOS.BR**.:3077,3658
3436. KRIEGER PETAR	**CRVENKA-BAČKA,** POMOĆNIK KOMANDANTA BANJIČKOG LOGORA, **F.BR.:997, INV.BR**.:284-301,352-354,410,1145-1164,6249, **DOS.BR**.:3000 **FOLKSDOJČER**
3437. KRIEGL N.	PODOFICIR,GESTAPOVAC U LJUBUANII BEGUNJAMA, **F.BR.:25589, DOS.BR.:4711**
3438. KRIES HEINRICH	**KOVIN,** PODNAREDNIK NEMAČKE DRŽAVNE STRAŽE, **F.BR.:16304, INV.BR**.:ELABORAT "KONCENTRACIONI I RADNI LOGORI" AK ZA BANAT, **FOLKSDOJČER**
3439. KRIESE EDMUND	SS DESETAR U KONCENTRACIONOM LOGORU "DACHAU", **F.BR.:4438, INV.BR**.:5496,5497,10984,11324-11329
3440. KRIEWALD HERBERT	SS NAREDNIK U ZAROBLJENIČKOM LOGORU NA SEVERU NORVEŠKE, **F.BR.:12882, INV.BR**.:12930,14540,14542,14548,14631
3441. KRIGER FRANJO	OFICIR, **F.BR.:14773, DOS.BR**.:2081, **FOLKSDOJČER**
3442. KRIKL JOHANN	**KOVIN,** NEMAČKI ZLOČINAC,KASAPIN, **F.BR.:25938, DOS.BR**.:DOKAZI U ODLUCI, **FOLKSDOJČER**
3443. KRIMER N.	PODOFICIR SS POLICIJE U TRSTU, **F.BR.:22050, DOS.BR**.:3889
3444. KRIPEJ VIKTOR	**SV.LOVRENC NA POHORJU,** AGENT GESTAPO-a,BRAVAR, **F.BR.:15005, DOS.BR**.:3675, **FOLKSDOJČER**
3445. KRISA N.	AGENT I TUMAČ GESTAPO-a I SS POLICIJE U TRSTU, **F.BR.:23043, DOS.BR**.:DOKAZ KAO KOD WEIMANNA
3446. KRIST NIKOLAUS	**VELIKA KIKINDA,** NEMAČKI POLICAJAC U VELIKOJ KIKINDI, **F.BR.:12419, INV.BR**..-ELABORATI "SISTEMATSKI TEROR" I "MASOVNI ZLOČIN" AK ZA BANAT, **FOLKSDOJČER**
3447. KRIST SEPP	NEMAČKI POLICAJAC U BOČARU, **F.BR.:12420, INV.BR.**:ELABORATI "SISTEMATSKI TEROR" I "MASOVNI ZLOČIN" AK ZA BANAT, **FOLKSDOJČER**
3448. KRISTL ANTUN	**DERONJE,** NEMAČKI ZLOČINAC,RATAR, **F.BR.:7923, INV.BR**.:ELABORAT "ULAZAK" AK ZA BAČKU I BARANJU, **FOLKSDOJČER**
3449. KRIŠTOF	NEMAČKI KOMANDANT MESTA U GORNJEM MILANOVCU, **F.BR.:13561, DOS.BR**.:3196
3450. KRIŠ	KAPETAN,KOMANDIR ODREDA 717.NEMAČKE PEŠADIJSKE DIVIZIJE, **F.BR.:24164, DOS.BR**.:4556
3451. KRIŠPER JOŽEF	**GRAC,** NEMAČKI VOJNIK U KRANJSKOJ GORI, **F.BR.:20248, DOS.BR**.:37«
3452. KRIUTZ JOZEF	**KOELFACH,** VOĐA FAŠISTA U VELENJU, **F.BR.:14386, DOS.BR**.:2175
3453. KRIZMAN FRAN	NEMAČKI POLICAJAC U RUMI, **F.BR.:22538, INV.BR.**:ELABORAT "POČETAK OKUPACIJE I STVARANJE NDH" AK ZA SREM, **FOLKSDOJČER**
3454. KRIŽNIK ADOLF	NEMAČKI ZLOČINAC,ŠOFER, **F.BR.:25319, DOS.BR**.:DOKAZ UZ ODLUKU ZA MAYER KEIBISCHA, **FOLKSDOJČER**

3455. KRIŽNIK HERMANN		NEMAČKI MESNI VOĐA U VELIKOVCU, **F.BR.:25320, DOS.BR**.:DOKAZ UZ ODLUKU ZA MAYER KREIBSCHA, **FOLKSDOJČER**
3456. KROEGER		REFERENT ZA ZEMLJORADNIČKU STATISTIKU UREDA DRŽAVNOG KOMESARIJATA ZA JAČANJE NEMAČKE NACIJE, **F.BR.,-14570. DOS.BR**.:3689
3457. KROELE		VETERINAR,PRIPADNIK SS DIVIZIJE "PRINC EUGEN", **F.BR.:10247, INV.BR**.:224,340,1672
3458. KROELL JOZEF		**JARENIN,** VOĐA FAŠISTA U SLATKEM VRHU OD AVGUSTA 1943.DO MAJA 1945.GODINE, **F.BR.:14387**
3459. KROEPFL ERWIN		ŽUPAN U ZABUKOVJU I VOĐA FAŠISTA U PLANINI OD 1943.GODINE DO KRAJA RATA, **F.BR.:14388, DOS.BR**.:2175
3460. KROIS FRANC		**BRESTENICA KOD MARIBORA,** NEMAČKI ZLOČINAC, **F.BR.:14737, DOS.BR**.:3693, **FOLKSDOJČER**
3461. KROMBE DR.ERNEST		KOMANDIR ČETE NEMAČKE KAZNENE EKSPEDICIJE,LEKAR, **F.BR**.:25755, **DOS.BR**.:5245
3462. KRONENBERG		PORUČNIK,KOMANDANT 2.ČETE 136.ALPSKOG LOVAČKOG PUKA 188.NEMAČKE DIVIZIJE U TOMAJU, **F.BR.:22052, DOS.BR**.:3888
3463. KRONHOLZ ROBERT		**AUSTRIJA,** BIVŠI GENERALNI KONZUL I DIREKTOR BRODARSKOG PREDUZEĆA "LABUD", **F.BR.:1012,** INV.BR.:3684,3685,3688,12634,12637,12597
3464. KROPF HUBERT		**GRADENEG,** NEMAČKI VOJNIK U BOHINJSKIM BISTRICAMA, **F.BR.:20253**
3465. KROPP WILHELM		SS NAREDNIK U ZAROBLJENIČKOM LOGORU NA SEVERU NORVEŠKE, **F.BR.:12883, INV.BR**.:12930,14540,14542,14548,14631
3466. KROVAS		PODOFICIR SS DIVIZIJE "PRINC EUGEN", **F.BR.:10249, INV.BR**.:224,340,1672
3467. KROZ MIHAEL		**KRAUEVIČEVO,** SLUŽBENIK SD POLICIJE U BEOGRADU I KOMANDANT LOGORA U ČOKI, **F.BR.:12540, INV.BR.**IELABORATI "SISTEMATSKI TEROR" I "MASOVNI ZLOČIN" AK ZA BANAT, **FOLKSDOJČER**
3468. KRUDER GUSTAV	**x**	**LIESING,** VOĐA FAŠISTA U SVETOM ANDRAŽU I ČLAN NSDAP,UČITELJ, **F.BR.:14389, INV.BR**.:15747-15797
3469. KRUDUP	**rt**	PRIPADNIK 12.ČETE SS POLICIJSKOG PUKA "TODT" U MESTU POLJČE, **F.BR.:20255, DOS.BR**.:DOKAZ KAO KOD RINGLEBA
3470. KRUEG		ESESOVAC,STRAŽAR U LOGORU "BEISFJORD'-NORVEŠKA, **F.BR.:13322,** INV.BR.: 14544,14546,14548,14550,14551,14553
3471. KRUEGER		SS NAREDNIK U ZAROBLJENIČKOM LOGORU NA SEVERU NORVEŠKE, **F.BR.:12884, INV.BR.:1**2930,14540,14542,14548,14631
3472. KRUEGER		NATPORUČNIK PIONIRA, **F.BR.:21387, D0S.BR**.:3851
3473. KRUEGER		KOMANDANT BATALJONA NEMAČKE DIVIZIJE "PRINC EUGEN", **F.BR.:21458,** DOS.BR.:3830
3474. KRUEGER		KOMANDANT NEMAČKIH TRUPA U GORNJEM MILANOVCU, **F**.BR**.:24152,** . DOS.BR.:4565
3475. KRUMES DR.HANS		**BANAT,** BIVŠI SRESKI NAČELNIK, **F.BR.:20641, INV.BR**.:ELABORAT "KONCENTRACIONI I RADNI LOGORI" AK ZA BANAT, **FOLKSDOJČER**
3476. KRUMES HANS-JOHANN		SRESKI NAČELNIK, **F.BR.:20637, INV.BR**.:ELABORAT "ZLOČIN PROTIV IMOVINE" AK ZA BANAT
3477. KRUMPMANN FRANZ		NEMAČKI NAREDNIK, **F.BR.:20258, DOS.BR**.:1174,1175,1177
3478. KRUMWIEDE		KOMANDIR 3.ČETE NEMAČKE "VRAŽJE" DIVIZIJE U METKOVIĆU, **F.BR.:23198,** DOS.BR.:4090
3479. KRUSE		NAREDNIK 738.PUKA 118.NEMAČKE ALPSKE DIVIZIJE, **F.BR.:1952, INV.BR**.:5559,16023,16132
3480. KRUSE OTTO		PORUČNIK 13.SS "HANDŽAR" DIVIZIJE, **F.BR.:23688, INV.BR**.:12596,13245-13248,16302,16420,16422,16493, **DOS.BR**.:3091,3126,3138,3694
3481. KRUSTE		PORUČNIK,KOMANDIR ČETE U SS DIVIZIJI "PRINC EUGEN", **F.BR.:3946, DOS.BR**.:1397

3482. KUBAT KARLO SS NAREDNIK U ZAROBLJENIČKOM LOGORU NA SEVERU NORVEŠKE, **F.BR.:12885, INV.BR**.:12930,14540,14542,14548,14631

3483. KUBAWITCH PETRUSCH NEMAČKI POLICAJAC U MOKRINU, **F.BR.:20437, INV.BR.**:ELABORAT "MASOVNA UBISTVA" AK ZA BANAT, **FOLKSDOJČER**

3484. KUBINI JAKOB **ČESTEREG,** KAPLAR,POLICIJSKI LOGORSKI STRAŽAR, **F.BR.:16307 INV.BR.**:ELABORAT "KONCENTRACIONI I RADNI LOGORI" AK ZA BANAT **FOLKSDOJČER**

3485. KUCHNA VIŠI PORUČNIK 334.NEMAČKOG PUKA U BOKI KOTORSKOJ, **F.BR.:23588 DOS.BR.**:4242

3486. KUCHTNER PUKOVNIK,KOMANADANT 369.ARTILJERIJSKOG PUKA "VRAŽJE" DIVIZIJE **F.BR.:25555, DOS.BR**.:5451

3487. KUCK HELENA ESESOVKA U KONCENTRACIONOM LOGORU "BUERGENAU", **F.BR.:4049 INV.BR**.:5487,6245,6246,6248,6249,10984,10990,11333,11334, **DOS.BR**/3684

3488. KUEBLER GENERAL-MAJOR,KOMANDANT 118.NEMAČKE DIVIZIJE U LICI, **F.BR.:3300/r INV.BR**.:16023,16132,14619, **DOS.BR**.:1443,3062,3100

3489. KUEBLER JOSEF GENERAL-MAJOR 118."JAEGER" DIVIZIJE, **F.BR.:146, INV.BR**.:130,3413 5559 VIDI F.BR.3300/r

3490. KUEBLER LUDWIG GENERAL PLANINSKIH TRUPA BIVŠE NEMAČKE VOJSKE, **F.BR.:25354, INV.BR.:12638,13298**

3491. KUEHHASDR. PUKOVNIK,KOMANDANT NEMAČKE ZAŠTITNE POLICIJE, **F.BR.:24170, DOS.BR.:4777**

3492. KUEHL PODOFICIR NEMAČKE REKVIZICIONE UPRAVE U ŠAPCU, **F.BR.:598, INV.BR.:2401,2402**

3493. KUEHL POTPORUČNIK NEMAČKE POLICIJE U JAGODINI, **F.BR.-.4363, DOS.BR**.-.1409

3494. KUEHLER KAREL **WEISSBERG,** KMET I UPRAVNIK,ČLAN NSDAP, **F.BR.:14235, INV.BR**.:15747-15797, **DOS.BR**.:2354

3495. KUEHN i POVERENIK NEMAČKOG POSLANSTVA U ZAGREBU, **F.BR.:2604, INV.BR**.:7631-7638,8113, **DOS.BR**.:2436,2906

3496. KUEHN JOSEF • NEMAČKI ZLOČINAC IZ SOMBORA, **F.BR.:9478, INV.BR**.:ELABORAT "LOGORI" AK ZA BAČKU I BARANJU, **FOLKSDOJČER**

3497. KUEHN RUDOLF NEMAČKI ZLOČINAC, **F.BR.:14774, DOS.BR**.:2081, **FOLKSDOJČER**

3498. KUEHN TONI **ŠARLATENBURG,** NEMAČKI PODOFICIR, **F.BR.:1433, DOS.BR**.:38

3499. KUEHNER ADOLF **STARA GORA,** VOĐA FAŠISTA, **F.BR.:15559, DOS.BR**.:2053, **FOLKSDOJČER**

3500. KUEHNR MAJOR NEMAČKE VOJSKE U KRAGUJEVCU, **F.BR.:5404, DOS.BR**.:496

3501. KUELLMANN N. SS PODOFICIR U ŠTABU BATALJONA SS DIVIZIJE "PRINC EUGEN", **F.BR.:17365, INV.BR**.:7912,8206, **DOS.BR**.:1086-1090

3502. KUENAST LUDWIG POMOĆNIK KOMANDANTA NEMAČKE POLICIJE U KRUŠEVCU, **F.BR**.:4371, **DOS.BR**.:1410,3661

3503. KUEPEL MATHIAS **BEČKEREK,** NAREDNIK DRŽAVNE STRAŽE ZA BANAT I POLICIJSKI AGENT JAVNE BEZBEDNOSTI U PETROVGRADU, **F.BR.:12529, INV.BR.**:ELABORATI "SISTEMATSKI TEROR" I "MASOVNI ZLOČIN" AK ZA BANAT, **FOLKSDOJČER**

3504. KUETING DR. SANITETSKI MAJOR,ŠEF LEKARA LOGORSKE AMBULANTE "STALAG VI-C" U BATHORNU, **F.BR.:7290, INV.BR**.:12784

3505. KUHENBECKER WALTER ZAPOVEDNIK U 369.BATALJONU "VRAŽJE DIVIZIJE", **F.BR.:3185, DOS.BR**.:1209

3506. KUHN JOSEF NEMAČKI POLICIJSKI NAREDNIK U JAŠI TOMIĆU, **F.BR.:12421, INV.BR**.:ELABORATI "SISTEMATSKI TEROR" I "MASOVNI ZLOČIN" AK ZA BANAT, **FOLKSDOJČER**

3507. KUHNE WILLY STALNI OKRUŽNI VASPITNIIZVESTILAC U TRBOVLJU, **F.BR.:15245, DOS BR '3691**

SS PUKOVNIKU CENTRALNOM UREDU DRŽAVNOG KOMESARIJATA ZA JAČANJE NEMAČKE NACIJE, F.BR.:14571, DOS.BR.:3689

3509. KULLIK RICHARD	KAPETAN,KOMANDANT 1.ČETE POLICIJSKOG DOBROVOLJCKOG BATALJONA, **F.BR.:25604**
3510. KULMAN HAINRICH	NEMAČKI ZLOČINAC IZ TITELA, **F.BR.:6925, INV.BR.**:ELABORAT "RACIJA" AK ZA BAČKU I BARANJU, **FOLKSDOJČER**
3511. KULMANN	KAPETAN,NEMAČKI KOMANDANT MESTA U HERCEG NOVOM, **F.BR.:23598, DOS.BR**.:4242
3512. KULOK GEORG	PODOFICIR 13.SS "HANDŽAR" DIVIZIJE, **F.BR.:23667, INV.BR**.:12596,13245-13248,16302,16420,16422,16493, **DOS.BR**.:3091,3126,3694
3513. KUMBAROKE (KUMBARTZKE)	POTPORUČNIK,KOMANDANT NEMAČKE JEDINICE U JAGODINI, **F.BR..-4318, DOS.BR**..-1398
3514. KUMM	GENERAL-POTPUKOVNIK,KOMANDANT SS DIVIZIJE "PRINC EUGEN", **F.BR.;365, INV.BR**.:339,340,1635, **DOS.BR**.:50, VIDI F.BR.1200/a
3515. KUMM OTTO	SS GENERAL-PUKOVNIK,KOMANDANT 7.SS DIVIZIJE "PRINC EUGEN", **F.BR.:1200/a, INV.BR**.:340, **DOS.BR**.:50-52,2414, VIDI F.BR.365
3516. KUMP FRANC	**NEULAG KOD KOČEVJA,** POLICIJSKI NAREDNIK U RIŠECU, **F.BR.:15563, DOS.BR**.:3716, **FOLKSDOJČER**
3517. KUMPERT	NAREDNIK NEMAČKE POLICIJE U KRAGUJEVCU, **F.BR.:13810, DOS.BR**.:3664
3518. KUN HUGO	STRAŽAR U LOGORU "BOTN" KOD ROGNANA U NORVEŠKOJ, **F.BR.:12806, INV.BR**.:12930,14543,14548,14550
3519. KUNERT	PRIPADNIK 12.ČETE SS POLICIJSKOG PUKA "TODT" U MESTU POLJČE, **F.BR.:20262, DOS.BR**.:3765
3520. KUNESCK	ESESOVAC U SABIRNOM LOGORU U BORLU I SLUŽBENIK GESTAPO-a U CELJU, **F.BR.:7114, DOS.BR**.:364,3143
3521. KUNGEL GEORG	NEMAČKI POLICAJAC,ČLAN KULTURBUNDA U IRIGU, **F.BR/.22539, INV.BR**.:ELABORAT "POČETAK OKUPACIJE I STVARANJE NDH" AK ZA SREM, **FOLKSDOJČER**
3522. KUNGEL N.	**NIKINCI,** PRIPADNIK "DEUTSCHE MANNSCHAFT"-a, **F.BR.:24338, INV.BR.**:ELABORAT "DEPORTACIJE" AK ZA SREM, **FOLKSDOJČER**
3523. KUNISCHA HERMAN	GESTAPOVAC U PTUJU, **F.BR.:15247, DOS.BR**.:3143
3524. KUNST DR.IVAN	**SREMSKA KAMENICA,** LEKAR,PREDSEDNIK KULTURBUNDA, **F.BR.:16750, INV.BR.**:ELABORAT "AKCIJA VIKTORA TOMIĆA I POKRETNI PREKI SUDU SREMU" AK ZA SREM, **FOLKSDOJČER**
3525. KUNST HEINRICH	INŽENJER TEHNIČKOG ODELJENJA OKRUŽNOG NAČELSTVA ZA BANAT, **F.BR.:16309, INV.BR**.:ELABORAT "KONCENTRACIONI I RADNI LOGORI" AK ZA BANAT
3526. KUNST KAREL	GESTAPOVAC I ČLAN KULTURBUNDA,ŠEŠIRDŽIJA, **F.BR.:15248, DOS.BR**.:3143, **FOLKSDOJČER**
3527. KUNST NANDOR	**BEOGRAD,** OPŠTINSKI BELEŽNIK, **F.BR.:16308, INV.BR**.:ELABORAT *"KONCENTRACIONI I* RADNI LOGORI" AK ZA BANAT, **FOLKSDOJČER**
3528. KUNST NANDOR	**BEODRA,** OPŠTINSKI BELEŽNIK, **F.BR.:17939, INV.BR.**:ELABORAT "KONCENTRACIONI I RADNI LOGORI" AK ZA BANAT, **FOLKSDOJČER**
3529. KUNTZ	PODOFICIR GESTAPO-a, **F.BR.:22270, INV.BR**.:ELABORAT "DEPORTACIJA GRAĐANA" AK ZA BANAT
3530. **KUNZLOTAR**	**ANMANSHAUSEN,** GESTAPOVAC **U** TRBOVLJU, **F.BR.:15249, DOS.BR**.:3143
3531. **KUNZE FRIEDRICH**	VOĐA FAŠISTA U PODSREDII ČLAN NSDAP, **F.BR.:14390, DOS.BR**.:DOKAZ KAO KOD SCHMIDT OTONA
3532. KUPFER DAVID	ISLEDNIK GESTAPO-a U POŽAREVCU, **F.BR.:13562, DOS.BR**.:3196
3533. KUPFERER JOSEF	**KARLSRUHE,** SEKRETAR GESTAPO-a U RADOVLJICI, **F.BR.:20263, DOS.BR.**:3765
3534. KUPFERSCHMIDT	NEMAČKI ZLOČINAC, **F.BR.:25245, DOS.BR**.:BEZ DOKAZNOG MATERIJALA
3535. KUPFERSCHMIDT PAUL	GESTAPOVAC U ŠABAČKOM LOGORU, **F.BR.:25758, DOS.BR**.:5245, **FOLKSDOJČER**

3536. KUPFESCHLEGER POTPUKOVNIK.KOMANDANT NEMAČKE OBLASNE KOMANDE U LESKOVCU **F.BR.:12159, DOS.BR**.:3116,3194, VIDI F.BR.12950

3537. KUPKE HARRY NAREDNIK NEMAČKE VOJSKE, **F.BR.:5669, INV.BR**.:12999

3538. KUPLERSCHLAEGER POTPUKOVNIK,NEMAČKI OBLASNI KOMANDANT U LESKOVCU, **F.BR.:12950/lj, DOS.BR**.:3663,3670, VIDI F.BR.12159

3539. KUR von HUGO ŽUPAN U TRŽIČU, **F.BR.:20264, DOS.BR**.:3767

3540. KURJAK POTPUKOVNIK.KOMANDANT MESTA U ČAČKU 1942.GODINE **F BR -23182 DOS.BR**.:3999

3541. KURJAKKARL **BANAT,** ŠEF POLICIJE U VELIKOJ KIKINDI, **F.BR.:17999, INV.BR**..-ELABORAT "KONCENTRACIONI I RADNI LOGORI" AK ZA BANAT, **FOLKSDOJČER**

3542. **KURT DECKER** NEMAČKI ZLOČINAC U KRANJU, **F.BR.:23077**

3543. **KURTC DR.HENRIH** **KULA** (?), NEMAČKI ZLOČINAC,ADVOKAT, **F.BR.:8036, INV.BR**.:ELABORAT "ULAZAK" AK ZA BAČKU I BARANJU, **FOLKSDOJČER**

3544. **KURTSCHINA J.(CURCIN JOSEF)** NEMAČKI ZLOČINAC U SV.VIDU, **F.BR.:23078**

3545. **KURTZ (KURZ)** POTPUKOVNIK,OBAVEŠTAJNI OFICIR "VRAŽJE" DIVIZIJE, **F.BR.:25558 DOS.BR.:5451**

3546. KURUC IGNJAC **RUSKO SELO,** STRAŽAR DRŽAVNE STRAŽE, **F.BR.:20438, INV.BR**.:ELABORAT "MASOVNA UBISTVA" AK ZA BANAT, **FOLKSDOJČER**

3547. KURZ AUGUST VOJNIK ZAŠTITNE ČETE 188.LOVAČKE DIVIZIJE, **F.BR.:17366, DOS.BR**.:503,555,556,561

3548. KURZ JANOS OPŠTINSKI BELEŽNIK U STAROM VRBASU, **F.BR.:11064, INV.BR.**:ELAB0RAT "PRINUDNI RAD" AK ZA BAČKU I BARANJU, **FOLKSDOJČER**

3549. KUS WILIBALD **MARENBERG,** VOĐA FAŠISTA U ŠMARTNU KOD SLOVENJGRADECA OD LETA 1943.GODINE DO OSLOBOĐENJA, **F.BR.:14454, INV.BR.:** 15747-15797, **FOLKSDOJČER**

3550. KUSCHEL **KELN,** SS POTPORUČNIK GESTAPO-a U BEOGRADU, **F.BR.:2981, DOS.BR.:503**

3551. KUSS LEO MESNI VOĐA NSDAP-a, **F.BR.:23222, DOS.BR**.:4111

3552. KUSSING DR.EUGEN **VELIKA KIKINDA,** SRESKI NAČELNIK U VELIKOJ KIKINDI I PANČEVU, **F.BR.:12539, INV.BR**.:ELABORATI "SISTEMATSKI TEROR" I "MASOVNI ZLOČIN" AK ZA BANAT, **FOLKSDOJČER**

3553. KUSSING DR.EUGEN **PETROVGRAD,** ADVOKAT U VELIKOJ KIKINDI, **F.BR.:20646, INV.BR**.:ELABORAT "KONCENTRACIONI **I** RADNI LOGORI" AK ZA BANAT, **FOLKSDOJČER**

3554. KUTSCHEA FANZ ŠEF NEMAČKOG KOMESARIJATA ZA DEPORTACIJU SLOVENACA, **F.BR.:7031, DOS.BR**.:364

3555. KUTSCHERA DR. ESESOVAC,KOMANDANT NEMAČKOG GARNIZONA U PODGORJU, **F.BR.:24051, DOS.BR**.:4642

3556. KUTSCHERA RICHARD PORUČNIK,KOMANDANT NEMAČKE SS ARTILJERIJSKE JEDINICE NA PROŠEKU, **F.BR.:17368, DOS.BR**.:2741,2779,2783

3557. KUTSCHIK VOJNIKU NEMAČKOJ KOMANDI MESTA U KRALJEVU, **F.BR.:9311, DOS.BR**.:3053

3558. KUTSCHMAN WENDEL **ČALMA,** NEMAČKI ZLOČINAC, **F.BR.:16751, INV.BR.**:ELABORAT "AKCIJA VIKTORA TOMIĆA I POKRETNI PREKI SUD U SREMU" AK ZA SREM, **FOLKSDOJČER** ,,mv/A<;i

3559. KUTTNIG VALENTIN **SCHULTENDORF,** KOMANDIR NEMAČKE VOJNE STANICE U GORENJOJ v/w KOD ŠKOFJA LOKE, **F.BR.:20266, DOS.BR**.:3781

3560. KUZIP FRANC KAPLAR NEMAČKE POLICIJE, **F.BR.:20439, INV.BR.**:ELABORAT "MASOVNA UBISTVA" AK ZA BANAT, **FOLKSDOJČER**
PORUČNIK DMB U GOSPOLJU, **F.BR.:19081, DOS.BR**.:803,816,1546

3562. KVINT FRANZ	**NEMAČKA CRNJA,** POLICIJSKI LOGORSKI STRAŽAR,RATAR, **F.BR.:16287, INV.BR**.:ELABORAT "KONCENTRACIONI I RADNI LOGORI" AK ZA BANAT, **FOLKSDOJČER**
3563. KVIRING N.	UČITELJ U GOSPOĐINCIMA, **F.BR.:6479, INV.BR.**:ELABORAT "RACIJA" AK ZA BAČKU I BARANJU, **FOLKSDOJČER**
3564. KWAST DR.	SANITETSKI MAJOR,ŠEF LOGORSKE AMBULANTE U "STALAGU VI-C" U BATHORNU, **F.BR.:7289, INV.BR**.:12784
3565. KWEISER MAX	**KLENAK,** KOMESAR NEMAČKE POLICIJE U BAŠAIDU, **F.BR.:13035, INV.BR.**:ELABORAT "SISTEMATSKI TEROR" AK ZA BANAT, **FOLKSDOJČER**
3566. KWEISER SEPPI	**SV.ĐURAĐ,** ČLAN "DEUTSCHE MANNSCHAFT'-a, **F.BR.:13036, INV.BR.**:ELABORAT "SISTEMATSKI TEROR" AK ZA BANAT, **FOLKSDOJČER**
3567. KWIRIN JOZIKA	MLINARSKI RADNIK IZ ŽABLJA, **F.BR.:5096, INV.BR.**:ELABORAT "RACIJA" AK ZA BAČKU I BARANJU, **FOLKSDOJČER**
3568. KYNZEL ALBERT	PODOFICIR I UPRAVNIK GESTAPOVSKOG ZATVORA "KARMEN" U DUBROVNIKU, **F.BR.:3618, DOS.BR**.:1213,1214
3569. KYSSELA ANNELIS	GESTAPOVKA,ZAPOSLENA U PTUJU, **F.BR.:15250, DOS.BR**.:3143, **FOLKSDOJČER**
3570. KYSSELA BARDOLF	AGENT GESTAPO-a U PTUJU,ČLAN KULTURBUNDA I SA, **F.BR.:15251, DOS.BR.:3143, FOLKSDOJČER**
3571. LABER JAKOB	**WEISENSTAIN,** PODOFICIR NEMAČKE POLICIJE U KRANJSKOJ GORI, **F.BR.:20268, DOS.BR.**:3773
3572. LACH	POMOĆNIK ŠEFA GESTAPO-a U LJUTOMERU, **F.BR.:7135, DOS.BR**.:364
3573. LACHNER FRANZ	SS NAREDNIK U ZAROBLJENIČKOM LOGORU NA SEVERU NORVEŠKE, **F.BR..-12886, INV.BR**.:12930,14540,14542,14548,14631
3574. LACHNER N.	NEMAČKI POLICAJAC U DOBOVI, **F.BR.:15567, DOS.BR**.:3716
3575. LACHNET	MAJOR NEMAČKE ZAŠTITNE POLICIJE U NEGOTINU, **F.BR.:25830, DOS.BR**.:5567
3576. LACHNIT KARLO	**DORNA CONDRENI-RUMUNIJA,** SARADNIK GESTAPO-a U DONJOJ **ŠTAJERSKOJ, F.BR.:11970, DOS.BR.:3143**
3577. UCKNER AVGUST	**KOČEVJE,** GESTAPOVAC NA BLEDU, **F.BR.:20270, DOS.BR**.:3077,3658, **FOLKSDOJČER**
3578. UCKNER IVAN	ČLAN ODBRAMBENE DRUŽINE U POLJU, **F.BR.:15568, DOS.BR**.:3718, **FOLKSDOJČER**
3579. UCKNER N.	KAPETAN "WEHRMELDEAMTS U KAMNIKU, **F.BR.:20268, DOS.BR**.:3782
3580. UCKNER RIHARD	VOĐA NEMAČKE OMLADINE ZA OKRUG BREŽICE, **F.BR.:22121, DOS.BR**.:3727
3581. UCKNER WILHELM	FUNKCIONER OKRUŽNE UPRAVE U BREŽICAMA, **F.BR.:15253, DOS.BR.:3690**
3582. UDEHAUSER	OFICIR 13.SS "HANDŽAR" DIVIZIJE, **F.BR.:25635, DOS.BR**.:5540, **FOLKSDOJČER**
3583. UDEWIG KARLO	SS NAREDNIK U ZAROBLJENIČKOM LOGORU NA SEVERU NORVEŠKE, **F.BR.:12887, INV.BR**.:12930,14540,14542,14548,14631
3584. UDISUV MARTIN	**GORNJA ŠTAJERSKA,** UČITELJ,KOMANDIR VODA U MESTU SROMLJE KOD BREŽICA.ČLAN NSDAP, **F.BR.:14236, INV.BR**.:15747-15797, **DOS.BR**.:2354
3585. UDLER ALFRED	**MUEHLGUABEN,** KOMANDIR VODA U MESTU PETROVČE, **F.BR.:14238, INV.BR**.:15747-15797, **DOS.BR**.:2175
3586. UECHEL	KOMANDIR ČETE 1.BATALJONA 749.PUKA 717.NEMAČKE DIVIZIJE U KRALJEVU, **F,BR.:9325, DOS.BR**.:3053
3587. UEGER	PODOFICIR GESTAPO-a U BEOGRADU, **F.BR.:25599, INV.BR**.:18529
3588. UEUBIN RICHARD	SS KAPETAN,KOMANDANT NEMAČKE SLUŽBE, **F.BR.:25607, DOS.BR**.:5519
3589. UFORCE WILHELM (ERNEST)	**MINHEN,** SS MAJOR,ŠEF SLUŽBE DRŽAVNOG KOMESARIJATA ZA JAČANJE NEMAČKE NACIJE, **F.BR.:14508, DOS.BR**.:3689

3590. LAHM KURT	**GEHLWEILER,** POTPORUČNIK NEMAČKE ZAŠTITNE POLICIJE U GORNJOJ RADGONI, **F.BR.:10834, DOS.BR**.:21**60**
3591. LAHNER N.	VIŠI PORUČNIK NEMAČKE JEDINICE 188.NEMAČKE DIVIZIJE **F BR >23044 DOS.BR**.:DOKAZ KAO KOD SEELEA ' '
3592. LAIS GERTRUDA	NEMAČKI ZLOČINAC,UPRAVNICA ŽENSKE ŠKOLE U KAMNICI KOD MARIBORA, **F.BR.:15570**
3593. LAJTNER JOSIP	**FISCHAU,** NEMAČKI ZLOČINAC,POSLOVOĐA FIRME "PIRUS" **F BR** -15571 **DOS.BR.:3723**
3594. LAKNER FRANC	KOMANDIR VODA U MESTU SENOR, **F.BR.:14237, INV.BR**.:15747.157$_{97}$ **DOS.BR**.:DOKAZI UZ ODLUKU
3595. LAUER GEORG	**BAČKA,** ŠEF GESTAPO-a U JAŠI TOMIĆU, **F.BR.:12967, INV.BR.**:ELABORAT "SISTEMATSKI TEROR" AK ZA BANAT, **FOLKSDOJČER**
3596. LAMAY	PUKOVNIK,KOMANDANT 118.NEMAČKE LOVAČKE DIVIZIJE U MAKARSKOJ **F.BR.-.12032, INV.BR**.-.16023,16132,14619, **DOS,BR**.:1221,3697
3597. LAMBRECHT NIKOLAUS	**ŠUPUAJA,** STRAŽAR DRŽAVNE STRAŽE U PETROVGRADU, **F.BR.:20441 INV.BR.**:ELABORAT "MASOVNA UBISTVA" AK ZA BANAT, **FOLKSDOJČER'**
3598. LAMERMANN DR.	ŠEF SOCIJALNOG ODELJENJA CENTRALNOG UREDA DRŽAVNOG KOMESARIJATA ZA JAČANJE NEMAČKE NACIJE, **F.BR.:14572, DOS.BR**.:3689
3599. LAMERS FRITZ	NEMAČKI ZLOČINAC, **F.BR.:24406, DOS.BR**.:4946, **FOLKSDOJČER**
3600. LAMERS HUGO	NEMAČKI ZLOČINAC, **F.BR.:24405, DOS.BR**.:4941, **FOLKSDOJČER**
3601. LAMPE KARL	ZAMENIK KOMANDANTA LOGORA "KORGEN" U NORVEŠKOJ, **F.BR.:12427, INV,BR**.:ELABORATI "SISTEMATSKI TEROR" I "MASOVNI ZLOČIN" AK ZA BANAT, **FOLKSDOJČER**
3602. LAMPE KARL	**BERLIN,** SS PODOFICIR U LOGORU "KORGEN'-NORVEŠKA, **F.BR.:13252, INV.BR**.-.14538,14540,14541,14546-14553
3603. LAMPE RUDI	PODOFICIR 13.SS "HANDŽAR" DIVIZIJE, **F.BR.:23690, INV.BR**.:12596,13245-13248,16302,16420,16422,16494, **DOS.BR**.:3Q91,3126,3138,3694
3604. LAMPERTWINCENZ	ZIDAR VOJNO-TEHNIČKOG ZAVODA,DOBROVOLJAC NEMAČKOG KORPUSA "VOLKSGENOSSENEN" U KRAGUJEVCU, **F.BR.:7258, INV.BR**.:12787, **FOLKSDOJČER**
3605. LAMPRECHT FRITZ	SLUŽBENIK PERSONALNOG ODELJENJA DRŽAVNOG KOMESARIJATA ZA JAČANJE NEMAČKE NACIJE, **F.BR.:14524, DOS.BR.:3689**
3606. LAND	ESESOVAC,INSPEKTOR U KONCENTRACIONOM LOGORU "MAUTHAUSEN", **F.BR.:7467, INV.BR**.:12311,12314,12332,12335
3607. LANDER	PORUČNIK,KOMANDANT MESTA U SUPETRU NA BRAČU, **F.BR.:8713, DOS.BR.:3038**
3608. LANDWEHR	KAPETAN,KOMANDANT POSADE U OŠTERIJANU, **F.BR.:3639, DOS.BR**.:1218
3609. LANDWEHR I.	KAPETAN,KOMANDANT 2.BATALJONA 14.SS POLICIJSKOG PUKA, **F.BR.:15573, DOS.BR**.:2054
3610. LANE HANS LUDWIG	MAJOR.KOMANDANT POLICIJSKOG DOBROVOLJAČKOG 8.BATAUONA "KROATIEN", **F.BR.:25602, DOS.BR**.:DOKAZ UZ ODLUKU
3611. LANG	ESESOVAC U KONCENTRACIONOM LOGORU "BIRKENAU", **F.BR/.13922, DOS.BR**.:3684, **FOLKSDOJČER**
3612. LANG	ISLEDNIK GESTAPO-a U BEOGRADU, **F.BR.:21095, DOS.BR**.:3177
3613. LANG	VIŠI KAPLAR 2.ČETE 1.BATALJONA 136.ALPSKOG LOVAČKOG PUKA 188.NEMAČKE DIVIZIJE U TOMAJU, **F.BR.:22053, DOS.BR**.:3888
3614. LANG ANDREAS	NEMAČKI ZLOČINAC,ČLAN KULTURBUNDA U PUTINCIMA, **F.BR.:22540, INV.BR.**.'ELABORAT "POČETAK OKUPACIJE I STVARANJE NDH" AK ZA SREM, **FOLKSDOJČER**
	NAREDNIK NEMAČKE POLICIJE U ZAJEČARU, **F.BR,:5435, DOS.BR**.:554
	SS PORUČNIK,KOMANDANT LOGORA "ULVEN'-NORVEŠKA, **F.BR.:13281, INV.BR**.:14537,14540,14542,14543,14548

3617. LANG JOZEF	**DERONJE,** NEMAČKI ZLOČINAC,OBUĆAR, **F.BR.:7924, INV.BR.**:ELABORAT "ULAZAK" AK ZA BAČKU I BARANJU, **FOLKSDOJČER**
3618. LANG KARL	NEMAČKI ZLOČINAC,ČLAN KULTURBUNDA, **F.BR.:15574, DOS.BR**.:3714, **FOLKSDOJČER**
3619. LANG MARIJA	**STANIŠIĆ,** NEMAČKI ZLOČINAC,TRGOVAC, **F.BR.:8378, INV.BR.**:ELABORAT "ULAZAK" AK ZA BAČKU I BARANJU, **FOLKSDOJČER**
3620. LANG MATHIAS	SS PRIPADNIK STRAŽE U KONCENTRACIONOM LOGORU "AUSCHWITZ", **F.BR.:4156, INV.BR**.-.5487,6245,6246,6248,6249,1098,10990,11333,11334, **DOS.BR**.:3684
3621. LANG PETER	**DERONJE,** NEMAČKI ZLOČINAC,BRAVAR, **F.BR.:7922, INV.BR.**:ELABORAT "ULAZAK" AK ZA BAČKU I BARANJU, **FOLKSDOJČER**
3622. LANG STEFAN	GESTAPOVAC U ŠIMANOVCIMA, **F.BR.:22541, INV.BR**.:ELABORAT "POVLAČENJE" AK ZA SREM, **FOLKSDOJČER**
3623. LANG VENDEL	**STANIŠIĆ,** NEMAČKI ZLOČINAC,GOSTIONIČAR, **F.BR.:8377, INV.BR.**:ELABORAT "ULAZAK" AK ZA BAČKU I BARANJU, **FOLKSDOJČER**
3624. LANGBEIN	PORUČNIK ABWHER-a U ZAROBLJENIČKOM LOGORU "OFLAG-65", **F.BR.:6754, DOS.BR**.:2993
3625. LANGE	MAJOR,NEMAČKI OBLASNI KOMANDANT U ČAČKU, **F.BR.:22633, DOS.BR**.:3958
3626. LANGE	MAJOR,OBLASNI KOMANDANT U ČAČKU, **F.BR.:25723, DOS.BR**.:5452
3627. LANGE ARNO	SS PORUČNIK U 7.SS DIVIZIJI "PRINC EUGEN", **F.BR.:19704, INV.BR**.:16986
3628. LANGENFELDER JOHANN	**BEODRA,** NEMAČKI POLICAJAC U BEODRI, **F.BR.:12428, INV.BR.**:ELABORATI "SISTEMATSKI TEROR" I "MASOVNI ZLOČIN" AK ZA BANAT, **FOLKSDOJČER**
3629. LANGER	**REILAND,** PODOFICIR GESTAPO-a U BEOGRADU I ČLAN KOMANDE BR.150 ZA UNIŠTAVANJE TRAGOVA MASOVNIH ZLOČINA U SRBIJI I BANATU, **F.BR.:25433, INV.BR**.:4390,4394,16717,18529
3630. LANGER FERDINAND	AGENT GESTAPO-a U BEOGRADU, **F.BR.:21097, DOS.BR**.:3177
3631. LANGER GERTRUDA	ČINOVNICA GESTAPO-a U ŠAPCU, **F.BR.:25760, DOS.BR**.:5245, **FOLKSDOJČER**
3632. LANGERMANN	SS PODOFICIR U KONCENTRACIONOM LOGORU "AUSCHWITZ", **F.BR.:4077, INV.BR**.:5487,6245,6246,6248,6249,10984,10990,11333,11334, **DOS.BR**.:3684
3633. LANGHEIM DR.WALTER	**BERLIN,** PUKOVNIK SIPO-a, **F.BR.:25342, DOS.BR**.:5374
3634. LANGLETZN.	KAPETAN ČETE 136.ALPSKOG LOVAČKOG PUKA 188. NEMAČKE DIVIZIJE NA PROŠEKU, **F.BR.:, INV.BR**.:22054, **DOS.BR**.:3889
3635. LANGNER ARTHUR	KOMANDANT 10.ČETE 3.BATALJONA 15.POLICIJSKOG PUKA U TRSTU, **F.BR.:25982, DOS.BR**.:5632
3636. LANGWORST KONRAD	PODOFICIR 13.SS "HANDŽAR" DIVIZIJE, **F.BR.:23669, INV.BR**.:12596,13245-13248,16302,16420,16422,16493, **DOS.BR**.:3091,3126,3138,3694
3637. LANZIUS	SS.PORUČNIK U KONCENTRACIONOM LOGORU "DACHAU", **F.BR.:4453, INV.BR**.:10984
3638. LAPP JOSEF	OKRUŽNI NAČELNIK ZA BANAT, **F.BR.:5394, INV.BR**.:ELABORAT "SISTEMATSKI TEROR" AK ZA BANAT, **DOS.BR**.:2408, **FOLKSDOJČER**
3639. LASBAHER FELIKS	**NEGOVA,** VOĐA FAŠISTA U SV.TROJICI,SEKRETAR OPŠTINE, **F.BR.:14479, DOS.BR**.:DOKAZI KAO KOD SCHMIDT OTONA, **FOLKSDOJČER**
3640. LASIG ERICH	**GRAC,** KOMANDIR VODA I ŽUPAN U GORNJOJ SV.KUGDI, **F.BR.:14238, INV,BR**,:15747-15797, **DOS.BR**.:OOKAZI UZ ODLUKU
3641. USKE HILMAR	KRIMINALISTIČKI SEKRETAR PRI GESTAPO-u U RADOVLJICI, **F.BR.:19362, DOS.BR**.:3765
3642. UTSTAETER HEINZ	TRGOVAČKI POMOĆNIK IZ CELJA, **F.BR.:7150, DOS.BR**.:364
3643. UTTER JOHANN	VIŠI PORUČNIK,ŠEF KRIMINALISTIČKOG SEKRETARIJATA G.F.P. U SARAJEVU, **F.BR.:25099, INV.BR**.:16844, **DOS.BR**.:5153

3644. **LAUBER ANTON**	NEMAČKI ZLOČINAC,ČLAN KULTURBUNDA, **F.BR.:25953, DOS.BR**.iDOKAZI U ODLUCI, **FOLKSDOJČER**
3645. LAUBER JAKOB	NEMAČKI VOJNIK, **F.BR.:25945, DOS.BR**.:DOKAZI U ODLUCI, **FOLKSDOJČEB**
3646. LAUBERT JOSSEF	PREDSEDNIK OPŠTINE U TOVARIŠEVU, **F.BR.:11071, INV.BR.**'ELABORAT "PRINUDNI RAD" AK ZA BAČKU I BARANJU, **FOLKSDOJČER**
3647. LAUDORF	SS KAPETAN,ZAMENIK ŠEFA GESTAPO-a U MARIBORU, **F.BR.:4019 INV.BR**.:10975, **DOS.BR.**:3143
3648. LAUKO IVAN	NEMAČKI ZLOČINAC,MESAR U SV.LOVRENCU, **F.BR.:15577 DOS BR** '2397 **FOLKSDOJČER** ' '
3649. LAUMANN PAUL	**WARMS,** SS POTPORUČNIK,REFERENT 1.12.0DELJENJA KOMANDE SIPO I SD U MARIBORU, **F.BR.:11879, DOS.BR**.:3143
3650. LAUNER	PUKOVNIK NEMAČKE VOJSKE ZA SEKTOR KVARNER, **F.BR.:23332 DOS.BR**.-.4210
3651. LAURE PAVEL	**OSTERBURG,** NEMAČKI ZLOČINAC,ČINOVNIK U SEVNICI, **F.BR.:15578 DOS.BR**..-3727
3652. LAURITSCH ALFRED	NEMAČKI ZLOČINAC,RADNIK U SLOVENSKIM KONJICAMA, **F.BR.:15579 DOS.BR.:21**45, **FOLKSDOJČER**
3653. LAURIZ	**BANAT,** NEMAČKI POLICAJAC, **F.BR,;20483, INV.BR**.-.ELABORAT "MASOVNA UBISTVA" AK ZA BANAT, **FOLKSDOJČER**
3654. LAUSCHET	PRIPADNIK 12.ČETE SS POLICIJSKOG PUKA "TODT" U MESTU POLJČE, **F.BR.:20277, DOS.BR**.:3765
3655. LAUSCHKE HORST	KAPETAN 13.SS "HANDŽAR" DIVIZIJE, **F.BR.:23665, INV.BR.:1**2596,13245-13248,16302,16420,16422,16493, **DOS.BR**.:3091,3126,3138,3694
3656. LAUSMANN FRANC	ŠEF U LOGORU ZA CIVILNE INTERNIRCE "JAWORZNO", **F.BR.:10756, DOS.BR**.:3128
3657. LAUTENSCHLAEGER	KAPETAN ABWHER-a U ZAROBLJENIČKOM LOGORU "OFLAG-65", **F.BR.-.6755, DOS.BR**.:2993
3658. LAUTENSCHLAGER	POTPORUČNIK **13.**SS "HANDŽAR" DIVIZIJE, **F.BR.:23670, INV.BR.: 12596,13245-13248,16302,16420,16422,16493, DOS.BR.:3091,3126,3138,3694**
3659. LAUTERER ADAM	**NOVI SAD,** ČINOVNIK OSIGURAVAJUĆEG DRUŠTVA "ROSIA-FONSIER" U NOVOM SADU, **F.BR.:9013, INV.BR**.:ELABORAT "LOGORI" AK ZA BAČKU I BARANJU, **FOLKSDOJČER**
3660. LAUTISCHER SEPP	**SENT GALLEN,** VOĐA FAŠISTA U SVETOM JURAJU, **F.BR.:14391, INV.BR.**:15747-15797
3661. LAVRICH ANTON	NEMAČKI ZLOČINAC.PROKURISTA U SLOVENSKIM KONJICAMA, **F.BR.:155**80, **DOS.BR**.:2145, **FOLKSDOJČER**
3662. LAVRIČ ELZA	**SLOVENSKE KONJICE,** NEMAČKI ZLOČINAC,ŠPIJUNKA, **F.BR.:15581, DOS.BR.:3714, FOLKSDOJČER**
3663. LAVRIČ KAREL	**SV.VID,** VOĐA FAŠISTA U SLOVENSKIM KONJICAMA,SLUŽBENIK PREDUZECA "LAVRIČ", **F.BR.:14480, DOS.BR**.:DOKAZI KAO KOD SCHMIDT OTONA, **FOLKSDOJČER**
3664. LAVSMAN ADOLF	ESESOVAC,KOMESAR PODRUČJA,INŽENJER, **F.BR.:22055, DOS.BR.:3891**
3665. LAWAL	POTPUKOVNIK.KOMANDANT 44.PUKA 22.NEMAČKE PEŠADIJSKE DIVIZIJE, **F.BR.:22623, DOS.BR.:3936**
3666. LEBE IMELDA	**ANASBERG,** SEKRETARICA GESTAPO-a NA BLEDU, **F.BR.:20279**
3667. LEBEN N.	PORUČNIK NEMAČKE JEDINICE U AJDOVŠČINI, **F.BR.:24552, DOS.BR**.:DOKAZ KAO KOD FUHRBACHA
	SS PORUČNIK POLICIJSKOG PUKA-ILIAS, **F.BR.:14298, DOS.BR**.:2205,2381
	STRAŽAR U LOGORU "BOTN" KOD ROGNANA U NORVEŠKOJ, **F.BR/.12807, INV.BR.**: 12930,14540,14542,14537,14543,14548,14631

3670. LECHNER	MAJOR,KOMANDANT BATALJONA 139.PUKA 188.ALPSKE DIVIZIJE U MUČIĆIMA, **F.8R.:13637, DOS.BR**.-.3651
3671. LECKER	PODOFICIR, **F.BR.:20471, INV.BR**.:ELABORAT "MASOVNA UBISTVA" AK ZA BANAT
3672. LEDERER	GESTAPOVAC U SABIRNOM LOGORU MELJSKE KASARNE-MARIBOR, **F.BR.:7073, DOS.BR**.:364, **FOLKSDOJČER**
***3673.* LEDERER**	AGENT GESTAPO-a U BEOGRADU, **F.BR..-21102, DOS.BR**.:3177
3674. LEDINEK RIHARD	GESTAPOVAC U MESTU PREVALJE, **F.BR,:23079, DOS.BR**.:3962, **FOLKSDOJČER**
3675. LEDL IVAN	**VOJNIK KOD CELJA,** NAREDNIK PRI SD POLICIJI U CELJU, **F.BR.-.11667, DOS.BR.:3245, FOLKSDOJČER**
3676. LEDVINKO FERDINAND	VOĐA FAŠISTA U SELNICI NA DRAVI, **F.BR.:15584, DOS.BR**.:2302, **FOLKSDOJČER**
3677. LEEB von	GENERAL,VIŠI KOMANDANT ZA CRNU GORU, **F.BR.-.25730, DOS.BR.:5418**
3678. LEER	KAPETAN,ŠEF ABWHERA U LOGORU "STALAG VI-C" U BATHORNU, **F.BR..-7298, INV.BR.:12784**
3679. LEGER JOHANN	**PANČEVO,** POLICIJSKI LOGORSKI STRAŽAR, **F.BR.:16317, INV.BR**.-.ELABORAT "KONCENTRACIONI I RADNI LOGORI" AK ZA BANAT, **FOLKSDOJČER**
3680. LEGNER HUBER	ŠOFER FABRIKE NA RAVNI, **F.BR.:19364, DOS.BR**.:3763
3681. LEGNER IVAN	**GUŠTANJ,** ŠOFER FABRIKE DD GUŠTANJ NA RAVNI, **F.BR.:19366, DOS.BR**.:3764
3682. LEGO FRANZ	**PETROVGRAD,** NEMAČKI POLICIJSKI NAREDNIK U NOVOM KNEŽEVCU, **F.BR.:12968, INV.BR.**:ELABORAT "SISTEMATSKI TEROR" AK ZA BANAT, **FOLKSDOJČER**
3683. LEHAR ERNEST	GESTAPOVAC, **F.BR.:23245, DOS.BR**.:4147
3684. LEHMANN	MAJOR,KOMANDANT KONJIČKOG ESKADRONA NEMAČKE ZAŠTITNE POLICIJE U GORNJOJ RADGONI, **F.BR..-10804, DOS.BR**.:2022,3021,3022
3685. LEHMANN	SS PODOFICIR 4.0DELJENJA KOMANDE SIPO I SD U MARIBORU, **F.BR.:11880, DOS.BR**.:3143
3686. LEHMANN FRITZ	SS PORUČNIK U LOGORU "KARASJOK" U SEVERNOJ NORVEŠKOJ, F**.BR**.:21715, INV**.BR**.M4546,14548,14631
3687. LEHMANN KARL	PRIPADNIK 12.ČETE 3.BATALJONA 1.NEMAČKOG PEŠADIJSKOG PUKA, **F.BR.:25848, DOS.BR**.:5591
3688. LEHNER JOSIP	**DUNAJ,** GESTAPOVAC NA BLEDU, **F.BR.:20283, DOS.BR**.:3077,3658
3689. LEHNER RUDOLF	VIŠI SS PORUČNIK,KOMANDANT TEHNIČKE POMOĆI, **F.BR.-.20284, DOS.BR**.:2531,2724
3690. LEHNER STEFAN	NEMAČKI ZLOČINAC,ČLAN KULTURBUNDA U RUMI, **F.BR.:22542, INV..BR**.:ELABORAT "POČETAK OKUPACIJE I STVARANJE NDH" AK ZA SREM, **FOLKSDOJČER**
3691. LEHRHERR	GESTAPOVAC U CELJU, **F.BR.:7149, DOS.BR**.:364
3692. LEIBOLD	PRIPADNIK 12.ČETE SS POLICIJSKIG PUKA "TODT" U MESTU POLJČE, **F.BR,:20281,DOS.BR.:3765**
3693. LEINCHOLDTONI	**VELIKA KIKINDA,** NEMAČKI VOJNIK U VELIKOJ VIKINDI, **F.BR.:12422, INV.BR**.:ELABORATI "SISTEMATSKI TEROR" I "MASOVNI ZLOČIN" AK ZA BANAT, **FOLKSDOJČER**
3694. LEINHOLDANTON	**MOKRIN,** NEMAČKI POLICAJAC, **F.BR.:20440, INV.BR.**:ELABORAT "MASOVNA UBISTVA" AK ZA BANAT, **FOLKSDOJČER**
3695. LEINKUEHLER	NAREDNIK NEMAČKE VOJSKE U KRAGUJEVCU, **F.BR.:13804, DOS.BR**.:3664
3696. LEINSCHITZ BOGOMIR	**MARIBOR,** VOĐA FAŠISTA U RUŠAMA,KNJIGOVOĐA U FABRICI "RUŠE", **F.BR,:14840, DOS.BR**.:2175, **FOLKSDOJČER**

3697. LEIREvonLE	GENERAL-MAJOR,KOMANDANT 117.NEMACKE LOVAČKE DIVIZIJE U BORBAMA ZA BEOGRAD, F.BR.:607, INV.BR.:2413
3698. LEISSER JOHANN	ZAMENIK NEMAČKOG KOMANDANTA MESTA U VARAŽDINU, F.BR.:24093 DOS.BR.:4678
3699. LEITENBERGER KARLO	VOĐA KULTURBUNDA U BIJELJINI, F,BR.:25288, DOS.BR.:5312, FOLKSDOJČER
3700. LEITHEIM RUDOLF,RUDI	BANAT, NEMAČKI POLICIJSKI AGENT, F.BR.:16314, INV.BR.:ELABORAT "KONCENTRACIONI I RADNI LOGORI" AK ZA BANAT, FOLKSDOJČER
3701. LEITHENBERGER JOHANN	NEMAČKI POLICAJAC U MELENCIMA, F.BR.:12423, INV.BR.:ELABORATI "SISTEMATSKI TEROR" I "MASOVNI ZLOČIN" AK ZA BANAT, FOLKSDOJČER
3702. LEITNER ANTON	RUSKO SELO, NEMAČKI VOJNIK U RUSKOM SELU, F.BR.:12424, INV.BR.:ELABORATI "SISTEMATSKI TEROR" I "MASOVNI ZLOČIN" AK ZA BANAT, FOLKSDOJČER
3703. LEITNER FRANC	ČLAN UPRAVNOG SAVETA FABRIKE DD GUŠTANJ,CENTRALNI DIREKTOR I ČLAN NAČELSTVA,ČLAN NSDAP-a, F.BR.:19365, DOS.BR.:3764
3704. LEITNER HANS	POLITIČKI KOMESAR ZA OKRUG LAŠKO, F.BR.:23853, DOS.BR.:DOKAZ KAO KOD SIGFRIEDAI LURKER OTTO-a, AUSTRIJSKI DRŽAVLJANIN
3705. LEITNER JOSEF	RUSKO SELO, PREDSEDNIK OPŠTINE U RUSKOM SELU, F.BR.:12425, INV.BR.:ELABORATI "SISTEMATSKI TEROR" I "MASOVNI ZLOČIN" AK ZA BANAT, FOLKSDOJČER
3706. LEITNER MIKLOS	RUSKO SELO, NEMAČKI ZLOČINAC,DOBOŠAR, F.BR.:12426, INV.BR.:ELABORATI "SISTEMATSKI TEROR" I "MASOVNI ZLOČIN" AK ZA BANAT, FOLKSDOJČER
3707. LEITNER PAUL	OPŠTINSKI SEKRETAR U LITIJI, F.BR.:20282, DOS.BR.:DOKAZ KAO KOD SERLACH RAIMUNDA
3708. LEKEBUSCH	KAPETAN,KOMANDIR ČETE 14.POLICIJSKOG PUKA, F.BR.:3651, DOS.BR.:1220
3709. LEKEBUSCH	PRIPADNIK 12.ČETE SS POLICIJSKOG PUKA "TODT" U MESTU POLJČE, F.BR.:20285, DOS.BR.:3765
3710. LEKUNKOVICH FRANZ	KOMANDIR NEMAČKE VOJNE POSADE U KOSTRENI, F.BR.:13861, DOS.BR.:3673
3711. LEMLER GEORG	SOMBOR, NEMAČKI ZLOČINAC IZ SOMBORA,RADNIK, F.BR.:8314, INV.BR.:ELABORAT "ULAZAK" AK ZA BAČKU I BARANJU, FOLKSDOJČER
3712. LEMMINGER LUDURK	PATEMION, POVERENIK POLICIJSKE STANICE U GORNJOJ VASI KOD ŠKOFJE LOKE, F.BR.:20286, DOS.BR.:3781
3713. LEMPOWITZ RUDOLF	SS PRIPADNIK STRAŽE U KONCENTRACIONOM LOGORU "AUSCHWITZ", F.BR.:4152, INV.BR.:5487,6245,6246,4268,4269,10984,10990,11333,1134, DOS.BR.:3684
3714. LENARD KOREL	ŠAJKAŠ, OPŠTINSKI POSLUŽITELJ IZ ŠAJKAŠA, F.BR.:6846, INV.BR..-ELABORAT "RACIJA" AK ZA BAČKU I BARANJU, FOLKSDOJČER
3715. LENCHARDT HRISTOF	NEMAČKI POLICAJAC, F.BR.:12430, INV.BR.:ELABORATI "SISTEMATSKI TEROR" I "MASOVNI ZLOČIN" AK ZA BANAT, FOLKSDOJČER
3716. LENDL JOSEF	POTPORANJ-BANAT, NAREDNIK NEMAČKE ZAŠTITNE POLICIJE U GORNJOJ RADGONI, F.BR.:10906, DOS.BR.:2071,2365,3021,3022,3246,3247, FOLKSDOJČER
3717. LENDLE VIKTOR	BANAT, SRESKI NAČELNIK U VRŠCU, F.BR.:16318, INV.BR.:ELABORAT "KONCENTRACIONI I RADNI LOGORI" AK ZA BANAT, FOLKSDOJČER
3718. LENGEMANN I.	KAPETAN,KOMANDANT LUKE U LAŠKOM, F.BR.:15586, DOS.BR.:2140
3719. LENHARDT ANDREAZ	ESESOVAC, F.BR.:25954, DOS.BR.:DOKAZI U ODLUCI, FOLKSDOJČER
3720. LENHART FILIP	KAČ, ČLAN "KULTURBUNDA" U KAĆU, F.BR.:9016, INV.BR.:ELABORAT "LOGORI" AK ZA BAČKU I BARANJU, FOLKSDOJČER

3721.	**LENICH KARL**	ŠEF NEMAČKE POLICIJE I ČLAN KULTURBUNDA U BEŽANIJI, **F.BR.:22543, INV.BR.**:ELABORAT "POČETAK OKUPACIJE I STVARANJE NDH" AK ZA SREM, **FOLKSDOJČER**
3722.	**LENS HANS**	PORUČNIK,KOMANDANT NEMAČKOG ODREDA U REPIČU, **F.BR.:23475, DOS.BR**.:4229
3723.	**LENZ**	**BERLIN,** PUKOVNIK,OBLASNI KOMANDANT U POŽAREVCU, **F.BR.:1883, INV.BR**.:7957, **DOS.BR**.:2998
3724.	**LENZ KARL**	UPRAVNIK LOGORA U MESTU SAKISCH, **F.BR.:15590, DOS.BR**.:2120
3725.	**LEONARDT**	SS PODOFICIR U KONCENTRACIONOM LOGORU "DACHAU", **F.BR.:4449, INV.BR.**:10984
3726.	**LEONHARD**	ŠEF SLUŽBE U DRŽAVNOM KOMESARIJATU ZA JAČANJE NEMAČKE NACIJE,VIŠI VLADIN SAVETNIK, **F.BR.:14484, DOS.BR**.:3689
3727.	**LEONIG N.**	KAPETAN SS POLICIJE U SESLJANU I DEVINU, **F.BR.:24226, DOS.BR**.:4767
3728.	**LEOPLD MAX**	NEMAČKI ZLOČINAC IZ LOGORA "ERLANDET","EUZAND" I "TIROL", **F.BR.:9267, INV.BR**.:14538,14553
3729.	**LEOPOLD**	SS PODOFICIR U SABIRNOM LOGORU U ŠMARTNOM, **F.BR.:7089, DOS.BR.:364,3143**
3730.	**LEPOSCHA EDUARD**	**MARIBOR,** ČLAN KULTURBUNDA,POMOĆNI KONSTRUKTOR U V.D.M.-TEŽNO KOD MARIBORA, **F.BR.:14839, DOS.BR**.:2081, **FOLKSDOJČER**
3731.	**LEPPIN**	SS PORUČNIK I ČLAN NSDAP,ČINOVNIK U DRŽAVNOM KOMESARIJATU ZA JAČANJE NEMAČKE NACIJE, **F.BR.:14525, DOS.BR**.:3689
3732.	**LERCH N.**	MAJOR SS POLICIJE U TRSTU, **F.BR.:22056, DOS.BR**.-.3889
3733.	**LERCHBAUM JOHANN**	KOMANDIR NEMAČKE POLICIJSKE STANICE U RADOVLJICI, **F.BR.:20287, DOS.BR**.:1176
3734.	**LERCK**	KOMANDANT BATALJONA U 749.PUKU 717.NEMAČKE DIVIZIJE U KRALJEVU, **F.BR.-.9299, DOS.BR**.:3052
3735.	**LESCH JANI-JOHANN**	NEMAČKI POLICAJAC U BEODRI, **F.BR.:12433, INV.BR.**:ELABORATI "SISTEMATSKI TEROR" I "MASOVNI ZLOČIN" AK ZA BANAT, **FOLKSDOJČER**
3736.	**LESCH STEFAN**	**BAČKA TOPOLA,** KOMESAR POLICIJE U BAŠAIDU, **F.BR.:12434, INV.BR**.:ELABORATI "SISTEMATSKI TEROR" I "MASOVNI ZLOČIN" AK ZA BANAT, **FOLKSDOJČER**
3737.	**LESCH STEFAN**	NEMAČKI POLICAJAC IZ BOČARA, **F.BR.:12435, INV.BR.**:ELABORATI "SISTEMATSKI TEROR" I "MASOVNI ZLOČIN" AK ZA BANAT, **FOLKSDOJČER**
3738.	**LESKE HILMAR**	**BRESLAVA,** KRIMINALISTIČKI SEKRETAR PRI GESTAPO-u U RADOVLJICI, **F.BR..-19363, DOS.BR**.:443-445
3739.	**LESL NIKOLAUS,"DRIPČINA"**	**VELIKA KIKINDA,** POLICIJSKI LOGORSKI STRAŽAR, **F.BR.:16319, INV.BR**.:ELABORAT "KONCENTRACIONI I RADNI LOGORI" AK ZA BANAT, **FOLKSDOJČER**
3740.	**LESLLI JOHANN**	**VELIKA KIKINDA,** POLICAJAC I LOGORSKI STRAŽAR, **F.BR.:12431, INV.BR**..-ELABORATI "SISTEMATSKI TEROR" I "MASOVNI ZLOČIN" AK ZA BANAT, **FOLKSDOJČER**
3741.	**LESMANN PAUL**	**HAMBURG,** KONSTRUKTOR PREDUZEĆA "V.D.M.",TEHNIČAR, **F.BR.:15354, DOS.BR**.:2081
3742.	**LEŠNIK**	**GRAC,** GESTAPOVAC PRI MARIBORSKOJ POLICIJ11941 .GODINE, **F.BR.:14996, DOS.BR**.:3143,3675
3743.	**LETSCH RUDOLF**	**VRŠAC,** STRAŽAR DRŽAVNE STRAŽE, **F.BR.:20472, INV.BR**.:ELABORAT "MASOVNA UBISTVA" AK ZA BANAT, **FOLKSDOJČER**
3744.	**LETTNER RICHARD**	**SARSTAEDT,** FABRIKANT U MARIBORU, **F.BR.:14328, DOS.BR**.:2347, **FOLKSDOJČER**
		NAREDNIK NEMAČKE JEDINICE U DEVINU, **F.BR.:24246, DOS.BR**.:4767
		KAPETAN,KOMANDANT 2.0KL0PN0G BATALJONA, **F.BR.:17372, INV.BR.**:10306

3747. **LEUTE** SS POTPORUČNIK U KONCENTRACIONOM LOGORU "AUSCHWITZ", **F.BR.:4089,** INV.**BR**.:5487,6245,6246,6248,6249,10984,10990,11333, i 1334 **DOS.BR**.:3684

3748. **LEUTGEB LAMBERT** ŠEF NEMAČKE OBAVEŠTAJNE CENTRALE GESTAPO-a U BEČU **F BR** •22fifn **DOS.BR**.:3992 ' "

3749. **LEVAK** POTPORUČNIK 13.SS "HANDŽAR" DIVIZIJE, **F.BR.:9974, DOS.BR**.:3091 3130

3750. **LEWANG PUBI** **BAŠAID,** NEMAČKI POLICAJAC, **F.BR.:12429, INV.BR.**:ELABORATI ' "SISTEMATSKI TEROR" I "MASOVNI ZLOČIN" AK ZA BANAT, **FOLKSDOJČER**

3751. **LEWSKYK.** KAPETAN,PRIPADNIK SD U TRSTU, **F.BR.:15732, INV.BR.:1**4353, **DOS.BR**.:2749

3752. **LIBANSKY KARLO** VOJNIKU NEMAČKOJ KOMANDI MESTA U KRALJEVU, **F.BR.:9295 DOS.BR.**:3053

3753. **LIBMAN HINKO-HAJNRICH** ČLAN GESTAPO-a **I** KULTURBUNDA U BRČKOM, **F.BR.:24386, DOS.BR.**:4908, **FOLKSDOJČER**

3754. **LICENBERGER PAUL** **PANČEVO,** STRAŽAR DRŽAVNE STRAŽE, **F.BR.:20473, INV.BR.**:ELABORAT "MASOVNA UBISTVA" AK ZA BANAT, **FOLKSDOJČER**

3755. **LICHT** MAJOR,PREDSEDNIK SUDA U NIŠU, **F.BR.:1445, DOS.BR**.:46

3756. LICHTEMBERGER HERBERT NEMAČKI ZLOČINAC, **F.BR.:18844, DOS.BR.-.3757**

3757. **LICHTEMBERGER MARJAN** NEMAČKI ZLOČINAC, **F.BR.:18845, DOS.BR**.:3757

3758. LICHTENBERGER PORUČNIK GESTAPO-a U TRSTU, **F.BR.:25781, DOS.BR**.:DOKAZ KAO KOD WEIMANNA

3759. LICK JAKOB **DESPOT SV.STEVAN,** PREDSEDNIK OPŠTINE SV.IVAN, **F.BR.:9015, INV.BR.**:ELABORAT "LOGORI" AK ZA BAČKU I BARANJU, **FOLKSDOJČER**

3760. LICK JAKOV **DESPOT SV.STEVAN,** PREDSEDNIK OPŠTINE DESPOT SV.IVAN, **F.BR.:9014, INV.BR**.:ELABORAT "LOGORI" AK ZA BAČKU I BARANJU, **FOLKSDOJČER**

3761. LIDICKE t. KOMANDIR ČETE "LIDIKE" 222.NEMAČKOG BATALJONA U BOKI KOTORSKOJ, **F.BR.:23596, DOS.BR**.:4242

3762. LIDIMIT FRITZ BAŠTOVAN.VOĐA HITLEROVE PARTIJE U BERLINSKOM KVARTU, **F.BR.:7283, DOS.BR**.:2974

3763. LIEBE WALTER VOJNIK SANITETSKE SLUŽBE, **F.BR.:20628, INV.BR**.:ELABORAT "MASOVNI ZLOČINI" AK ZA BANAT

3764. LIEBMANN HEINRICH NEMAČKI ZLOČINAC,NADNIČAR U TITELU, **F.BR.:8171, INV.BR.**:ELABORAT "ULAZAK" AK ZA BAČKU I BARANJU, **FOLKSDOJČER**

3765. LIEDINGER PRIPADNIK POLICIJSKE STANICE U TRŽIČU, **F.BR.:20290,** VIDI F.BR.20051

3766. LIEDTKE WELBECH SS DESETAR U KONCENTRACIONOM LOGORU "DACHAU", **F.BR.:4458, INV.BR**.:10984

3767. LIEPE PORUČNIK 521 .ARMIJSKOG OBAVEŠTAJNOG PUKA PRI ŠTABU NEMAČKOG VOJNOG ZAPOVEDNIKA ZA SRBIJU, **F.BR.:25854,** INV.**BR**.:18770

3768. **LIKOVEC** **GMUREK,** ŠEF GESTAPO-a U LJUTOMERU, **F.BR.:7134, DOS.BR**.:364,2277

3769. **LILEK VIKTOR** GESTAPOVAC NA BLEDU, **F.BR.:20291, DOS.BR**.:DOKAZ KAO KOD ROESENERA, **FOLKSDOJČER**

3770. LIMMEL KAPETAN NEMAČKE OBLASNE KOMANDE U KRALJEVU, **F.BR.:733, INV.BR.:2940,3063**

3771. LINBURG NEMAČKI VOJNIK U LOGORU "BOTN" KOD ROGNANA-NORVEŠKA, **F.BR.:53b, INV.BR**.:384-386,1203-1213

3772. **LINCKE** AGENT GESTAPO-a U BEOGRADU, **F.BR.:21103, DOS.BR**.:3177 _

3773. **LINCKE ALFRED** SS NAREDNIK U ZAROBLJENIČKOM LOGORU NA SEVERU NORVEŠKE, **F.BR.:12888, INV.BR.:1**2930,14540,14542,14548,14631
GESTAPOVAC U JESENICAMA, **F.BR.:19372, DOS.BR**.:3765
GESTAPOVAC POLICIJE ZA BEZBEDNOST U JESENICAMA, **F.BR.:24534**
NAREDNIK NEMAČKE VOJSKE U AJDOVŠČINI, **F.BR.:24523, DOS.BR**.:DOKM KAO KOD FUHRBACHA

3777.	**LINDECK (LIPINSKI)**	MAJOR,KOMANDANT 8.BATALJONA "KROATIEN", **F.BR.:25694, DOS.BR**.:5560
3778.	**LINDER**	KOMANDANT SS JEDINICE U IZLOKU, **F.BR.:15595, DOS.BR**.:3724
3779.	**LINDER ERNEST**	VOJNIK ZAŠTITNE ČETE 188.LOVAČKE DIVIZIJE, **F.BR.:17375, DOS.BR**.:103,£55,561
3780.	**LINDER FRITZ**	KOMANDANT 3.BATALJONA 738.PUKA 118.LOVAČKE DIVIZIJE I KOMANDANT MESTA U SUPETRU NA BRAČU, **F.BR.:25371, DOS.BR**.:5393
3781.	**LINDERAUBER WILHELM**	ČLAN GESTAPO-a U VILANJU, **F.BR.:14190, DOS.BR**.:3143
3782.	**LINDERN**	KAPETAN,ŠTABNI OFICIR 717.NEMAČKE DIVIZIJE U KRALJEVU, **F.BR.:9283, DOS.BR.**:3052
3783.	**LINDMAYER JOSEF**	PRIPADNIK LOVAČKOG BATALJONA U RUMI, **F.BR.:24337, INV.BR**.:ELABORAT "DEPORTACIJE" AK ZA SREM, **FOLKSDOJČER**
3784.	**LINDNER**	KAPETAN GESTAPO-a U KRALJEVU, **F.BR.:23611, DOS.BR**.:4252
3785.	**LINDNER N.**	NAREDNIK SS POLICIJE U TRSTU, **F.BR.:22058, DOS.BR**.:3889
3786.	**LINDNER OSKAR**	NEMAČKI ZLOČINAC U LOGORUMA "ERLANDET","EUZAND" I "TIROL", **F.BR.:9264, INV.BR**.:14538,14553
3787.	**LINECK V**	KAPETAN,KOMANDANT NEMAČKE POLICIJE U BORU, **F.BR.:5429, DOS.BR.**:554
3788.	**LINK MATIAS**	**VRANJEVO,** NEMAČKI POLICAJAC, **F.BR.:12436, INV.BR**.:ELABORATI "SISTEMATSKI TEROR" I "MASOVNI ZLOČIN" AK ZA BANAT, **FOLKSDOJČER**
3789.	**LINK PAUL MF**	**AUSTRIJA,** NAREDNIK NEMAČKE VOJSKE,ZLOČINAC IZ NEBAJENA, **F.BR.:13862**
3790.	**LINKE**	PRIPADNIK 12.ČETE SS POLICIJSKOG PUKA "TODT" U MESTU POLJČE, **F.BR.:20292, DOS.BR**.:3765
3791.	**LINKSER ANTON**	NEMAČKI POLICAJAC U PADEJU, **F.BR.:12438, INV.BR.**:ELABORATI "SISTEMATSKI TEROR" I "MASOVNI ZLOČIN" AK ZA BANAT, **FOLKSDOJČER**
3792.	**LINKSER JANI-JOHANN**	**BOČAR,** NEMAČKI POLICAJAC U BOČARU, **F.BR.:12437, INV.BR**.:ELABORATI "SISTEMATSKI TEROR" I "MASOVNI ZLOČIN" AK ZA BANAT, **FOLKSDOJČER**
3793.	**LINSMEYER**	**BAVARSKA,** SS OFICIR,ZUBAR U KONCENTRACIONOM LOGORU "BERGEN"-BELZEN, **F.BR.:2632, INV.BR**.:5487,6245,6246,6248,10984,10990,11333,11334
3794.	**LINTE HERMAN**	KAPETAN,ŠEF NEMAČKE TAJNE POLICIJE U VRNJAČKOJ BANJI, **F.BR.:22643, DOS.BR**.:3913
3795.	**LINTHELER**	ZAPOVEDNIK GESTAPO-a U ČERNI, **F.BR.:24460, DOS.BR**.:5000
3796.	**LIPERT**	**BANAT,** PORUČNIK,ŠEF TAJNE POLICIJE U KNINU, **F.BR..-2594, INV.BR**.:384-386,1203-1212,12930,14543,14550,14553, **FOLKSDOJČER**
3797.	**LIPEZINSKI ERICH**	**HEREMBURG,** VODNIK I AĐUTANT U 2. BATALJON U 2.PUKA 7.SS DIVIZIJE "PRINC EUGEN", **F.BR.:22380, DOS.BR**.:3928
3798.	**LIPICK**	MAJOR,KOMANDANT 1.BATALJONA 369.PEŠADIJSKOG PUKA "VRAŽJE" DIVIZIJE, **F.BR.:25569, DOS.BR**.:5451
3799.	**LIPPIT-WARREN DR.GEORG**	SS LEKAR U SABIRNOM LOGORU MELJSKE KASARNE-MARIBOR, **F.BR.:7074, DOS.BR**.:364
3800.	**LIPPMANN**	POMOĆNIK ŠEFA CIVILNE UPRAVE ZA DONJU ŠTAJERSKU, **F.BR.:15263, DOS.BR**.:3143,3689
3801.	**LIPPMANN**	PORUČNIK 13.NEMAČKE SS "HANDŽAR" DIVIZIJE, **F.BR.:25133, INV.BR**.:12596,13246,13247,16302
3802.	**LIPPMANN I.**	UPRAVNIK ZAPLENJENIH POSEDA U SLOVENIJI, **F.BR.:14330**
3803.	**LIPŠA ANTON**	ESESOVAC,NEMAČKI KOMESAR PODRUČJA U RADEČU KOD ZIDANOG MOSTA, **F.BR.:22021, DOS.BR**.:3891, **FOLKSDOJČER**
3804.	**LIST von**	GENERAL,FELDMARŠAL 12.NEMAČKE ARMIJE, **F.BR.:3900, DOS.BR**.:1379,3190
3805.	**LITTERER**	ESESOVAC,STRAŽAR U LOGORU "BEISFJORD'-NORVEŠKA, **F.BR.:13324, INV.BR.:1**4544,14546,14548,14550,14551,14553

3806. LITZ	VIŠI PORUČNIK.POMOĆNIK NEMAČKOG KOMANDANTA MESTA U HERCEG NOVOM, **F.BR.:23603, DOS.BR**.:4242
3807. LITZINGER FRENZ	**STANIŠIĆ,** NEMAČKI ZLOČINAC,ZEMLJORADNIK, **F.BR.:8393, INV.BR**.:ELABORAT "ULAZAK" AK ZA BAČKU I BARANJU, **FOLKSDOJČER**
3808. LITZNER (LINSNER)	GESTAPOVAC U GORNJOJ RADGONI, **F.BR.:11692, DOS.BR**.:2277
3809. LIZ-BERG	ESESOVAC,NAJSTARIJI U KONCENTRACIONOM LOGORU "MAUTHAUSEN" **F.BR.:7521, INV.BR**.:12309,12311,12314
3810. LOBE FRANC	**SLOVENJGRADEC,** POSEDNIKI LONČAR U SLOVENJGRADECU.ČLAN KB **F.BR.:14191, DOS.BR**.:DOKAZI UZ ODLUKU, **FOLKSDOJČER**
3811. LOBEDAN WALTER	**BERLIN,** GESTAPOVAC NA BLEDU, **F.BR.:20295, DOS.BR**.:3077,3658 NEMAČKI ZLOČINAC U ŠAJKAŠU, **F.BR.:6537, INV.BR**.:ELABORAT "RACIJA" AK ZA BAČKU I BARANJU, **FOLKSDOJČER**
3812. LOC FERDINAND	**ŠAJKAŠ,** NEMAČKI ZLOČINAC,ZEMLJORADNIK, **F.BR.:6808, INV.BR**.:ELABORAT "RACIJA" AK ZA BAČKU I BARANJU, **FOLKSDOJČER**
3813. LOC GEORG	**ŠAJKAŠ,** NEMAČKI ZLOČINAC,ZEMLJORADNIK, **F.BR.:6847, INV.BR**.:ELABORAT "RACIJA" AK ZA BAČKU I BARANJU, **FOLKSDOJČER**
3814. LOC KARL	**JAŠA TOMIĆ,** PORUČNIK SRESKE POLICIJE, **F.BR.:12439, INV.BR**.:ELABORATI "SISTEMATSKI TEROR" I "MASOVNI ZLOČIN" AK ZA BANAT, **FOLKSDOJČER**
3815. LOCH	
3816. LOCKARTUR	SS PRIPADNIK STRAŽE U KONCENTRACIONOM LOGORU "AUSCHWITZ", **F.BR.:4146,INV.BR**.:5487,6245,6246,6248,6249,10984,10990,11333,11334, **DOS.BR.**:3684
3817. LOCKMAN	NEMAČKI POLICAJAC U TRŽIČU, **F.BR.:20297,** VIDI F.BR.20051
3818. LOCUS	KOMANDANT LOGORA "BOTN" KOD ROGNANA U NORVEŠKOJ, **F.BR.:12808, INV.BR.**: 12930,14543,14548,14550
3819. LOEB GEORG	**GRESSENWOEHR,** ČINOVNIK 4.0DELJENJA KOMANDE SIPO I SD U MARIBORU, **F.BR.:11881, DOS.BR**.:3143
3820. LOEB von	GENERAL,KOMANDANT M.H., **F.BR.:25579, DOS.BR**.:5449
3821. LOEFFLER (STEFFLER)	SS POLICAJAC U SABIRNOM LOGORU U CELJU, **F.BR.:7100, DOS.BR**.:364
3822. LOEFI NIKOLAUS	**KIKINDA,** POLICIJSKI KAPLAR U PETROVGRADU, **F.BR..12432, INV.BR**.iELABORATI "SISTEMATSKI TEROR" I "MASOVNI ZLOČIN" AK ZA BANAT, **FOLKSDOJČER**
3823. LOEFL FRANC	PORUČNIK 13.SS "HANDŽAR" DIVIZIJE, **F.BR.:9967, DOS.BR**.:3091
3824. LOEHR ALEXANDER	GENERAL-PUKOVNIK,ZAPOVEDNIK NEMAČKIH ORUŽANIH SNAGA ZA JUGO-ISTOK, **F.BR.:957, INV.BR**.:284-301,352-354,410,1145-1164,10989,2413,16132,6234,12908,16047,16052,1127,3413,16045,11247,11250 , 11246-11248,11241 „ 11242,11244,11239,10992,2976-2987,1605,1145,1044 16009,16064,11291,5559, **DOS.BR**.:82,3124,3099,1397,1379,1316,1317,3123,3098,2440,10992
3825. LOEHR KATARINE	AGENT GESTAPO-a U BEOGRADU, **F.BR.:21104, DOS.BR**.:3177
3826. LOEHR RUDOLF	AGENT GESTAPO-a U BEOGRADU, **F.BR.:21105, DOS.BR**.:3177, **FOLKSDOJČER**
3827. LOERBUSCH HENRICH	KAPLAR 6.ČETE 2.BATALJONA 893.PEŠADIJSKOG PUKA 264.DIVIZIJE, **F.BR.:19726, DOS.BR.:5033**
3828. LOGAR FRANC	NEMAČKI ZLOČINAC,RUDAR, **F.BR.:13563, DOS.BR**.:3188, **FOLKSDOJČER**
3829. LOGAR HANS	PRIPADNIK 1.BATALJONA 136.PLANINSKO-LOVAČKOG PUKA U NABREZINI, **F.BR.:24565**
3830. LOHMAJER FRIEDA	VOĐA FAŠISTA U UUTOMERSKOM OKRUGU, **F.BR.:15598, DOS.BR**.:3727
3831. LOHMANN DR.	ŠEF STATISTIČKOG ODELJENJA CENTRALNOG UREDA DRŽAVNOG KOMESARIJATA ZA JAČANJE NEMAČKE NACIJE, **F.BR.:14573, DOS.BR**.:3689
3832. LOHNER HUGO	KOMANDANT NEDIĆEVIH DOBROVOUACA, **F.BR.:4373, DOS.BR**.:1410,1458, **FOLKSDOJČER**

3833. LOHSEL ALFRED	**VEITSBERG,** VOĐA FAŠISTA U GRACU, **F.BR.:14393, DOS.BR**.:2175
3834. LOIBERT LUDWIG	**ALIBUNAR,** ESESOVAC,ČLAN "DEUTSCHE MANNSCHAFT"-a, **F.BR.:17970, INV.BR**.:ELABORAT "DEPORTACIJA" AK ZA BAČKU I BARANJU, **FOLKSDOJČER**
3835. LOIDL JOHANN	**FELDBACH,** VOĐA FAŠISTA U SVETOM URBANU,TRGOVAČKI POMOĆNIK, **F.BR.:14394, INV.BR**.:15747-15797
3836. LOKAY	KAPETAN,AĐUTANT PUKA PLANINSKIH LOVACA U SASTAVU SS DIVIZIJE "PRINC EUGEN", **F.BR.:3991, DOS.BR**.:1430
3837. LOLLING DR.	SS PUKOVNIK,GLAVNI LEKAR SVIH KONCENTRACIONIH LOGORA U NEMAČKOJ I OKUPIRANIM ZEMLJAMA, **F.BR.:2628, INV.BR**.:12311,12309
3838. LONG RICHARD	VOJNIK NEMAČKOG GARNIZONA U ROVINJU, **F.BR.:23740, DOS.BR**.:4343
3839. LONGER OSKAR	**VRŠAC,** ŠEF POLICIJE U VRŠCU, **F.BR.:20650, INV.BR.**:ELABORAT "DEPORTACIJE" AK ZA BANAT, **FOLKSDOJČER**
3840. LONGIN	PORUČNIK 3.BATALJONA 750.PUKA DIVIZIJE "HRASTOV LIST", **F.BR.:3637, DOS.BR**.:1218,3164
3841. LONTSCHAR ADALBERT	GENERAL-MAJOR,KOMANDANT 599.0BLASNE KOMANDE U BEOGRADU, **F.BR..-960, DOS.BR**.:3211 -3214,3218-3232,1708,2959-2969,2971 -2978,2980-2989,2991-3003
3842. LOOSE	PRIPADNIK 12.ČETE SS POLICIJSKOG PUKA "TODT" U MESTU POLJČE, **F.BR.:20300, DOS.BR**.:3765
3843. LOPP SEPP	**KRAUEVIĆEVO,** OKRUŽNI NAČELNIK BANATSKOG OKRUGA, **F.BR.:20651, INV.BR.**:ELABORAT "DEPORTACIJE" AK ZA BANAT, **FOLKSDOJČER**
3844. LORBER FRANC	**DRAVOGRAD,** PRIPADNIK SS JEDINICA U ROGAŠKOJ SLATINI, **F.BR.:15600, DOS.BR**.:3730, **FOLKSDOJČER**
3845. LORBER KARL	ČLAN KULTURBUNDA,TRGOVAC U DRAVOGRADU, **F.BR.:20301, DOS.BR**,:DOKAZ KAO KOD LAZARINIA, **FOLKSDOJČER**
3846. LORBER KURT	**MARIBOR,** KOMERCIJALISTA U FABRICI DD GUŠTANJ, **F.BR.:19376, DOS.BR**.:3764
3847. LORBER N.(GRUBIČ)	ČLAN KULTURBUNDA,POSEDNIK, **F.BR.:14838, DOS.BR**.:3693, **FOLKSDOJČER**
3848. LORBER OTTO	VODEĆI FUNKCIONER 1.NEMAČKOG UREDA U MARIBORU, **F.BR.-.15265, DOS.BR**.:3690
3849. LORBERT ANTON	**ALIBUNAR,** ČLAN "DEUTSCHE MANNSCHAFT"-a, **F.BR.:17957, INV.BR**.:ELABORAT "DEPORTACIJA" AK BAČKU I BARANJU, **FOLKSDOJČER**
3850. LORBERT LUDWIG	**ALIBUNAR,** PRIPADNIK SS DIVIZIJE "PRINC EUGEN",SARAČ, **F.BR.:20474, INV.BR**.:ELABORAT "MASOVNA UBISTVA" AK ZA BANAT, **FOLKSDOJČER**
3851. LOREKN.	NAREDNIK 39.LOVAČKOG PUKA U RODIKU, **F.BR.:24572, DOS.BR**.,'5037
3852. LORENC	PRIPADNIK NEMAČKE SD POLICIJE U PRIŠTINI, **F.BR.:12148, DOS.BR**.:3113
3853. LORENC	NEMAČKI ZLOČINAC,ČLAN KULTURBUNDA, **F.BR.:25955, DOS.BR**.:DOKAZI U ODLUCI, **FOLKSDOJČER**
3854. LORENC HEINS	PODOFICIR U KONCENTRACIONOM LOGORU U PETROVGRADU, **F.BR.:18000, INV.BR**.-.ELABORAT "KONCENTRACIONI I RADNI LOGORI" AK ZA BANAT
3855. LORENTZ JAKOB	TUMAČ VOJNE POLICIJE I GESTAPO-a U NEGOTINU, **F.BR.:5848, DOS.BR**.:2427, **FOLKSDOJČER**
3856. LORENZ	ŠEF INSPEKCIJE SVIH KONCENTRACIONIH LOGORA U NEMAČKOJ I OKUPIRANIM ZEMLJAMA, **F.BR.:2627, INV.BR**.:5496,12311,12314,12335
3857. LORENZ	PRIPADNIK GESTAPO-a U SPLITU, **F.BR.:6253, DOS.BR**.:2923
3858. LORENZ	ESESOVAC U KONCENTRACIONOM LOGORU "MAUTHAUSEN'-STAREŠINA LOGORA "CEMENT", **F.BR.:7421, INV.BR**.:12311,12314,12328,12335 ESESOVAC U LOGORU ZA CIVILNE INTERNIRCE "JAWORZNO", **F.BR.:10763, DOS.BR**.:3128

3860. LORENZ PRIPADNIK 12.ČETE SS POLICIJSKOG PUKA "TODT" U MESTU Wj; F.BR.:20302, DOS.BR.:3765

3861. LORENZ TUMAČ GESTAPO-a U UŽICU, F.BR.:23183, DOS.BR.:4000

3862. LORENZ HANS JOHANN POTPORUČNIK,ZAMENIK KOMANDANTA LOGORA, F.BR.:20503 INV.BR.:ELABORAT "MASOVNA UBISTVA" AK ZA BANAT

3863. LORENZ KARL N. PODOFICIR 13.SS "HANDŽAR" DIVIZIJE, F.BR.:23671, INV.BR, 13248,16302,16420,16422,16493, DOS.BR.:3091,3126,3138,369^

3864. LORENZ NIKOLAUS ČALMA, NEMAČKI ZLOČINAC, F.BR.:16746, INV.BR.:ELABORA' • VIKTORA TOMIĆA I POKRETNI PREKI SUD U SREMU" AK ZA SRE\ FOLKSDOJČER

3865. LORITZ SS INSPEKTOR NEMAČKE POLICIJE U OSLU,NA SLUŽBI U LOG C J ' • "KORGEN" I "OZEN"-NORVEŠKA, F.BR.:13270, INV.BR.:14538,14v ^ 14553

3866. LOSSNER WERNER PRIPADNIK POLICIJSKOG DOBROVOLJAČKOG BATALJONA, F.BR,;25606

3867. LOSZ PODOFICIR,ČUVAR LOGORA U BAČKOJ TOPOLI, F.BR.:9090, INV.BR.:ELABORAT "ARMIJA" AK ZA BAČKU I BARANJU

3868. LOTHRINGER STEFAN AUSTRIJA, SLUŽBENIK U BANJIČKOM LOGORU, F.BR.:988, INV„BR,:284-301,352-354,410,1145-1164

3869. LOTT VIŠI PORUČNIK, F.BR.:16772, DOS.BR.:3718

3870. LOTTMANN KAPETAN NEMAČKE POLICIJE, F.BR.:17380, INV.BR.:8170, DOS BR • •

3871. LÖTZ DR. SANITETSKI MAJOR,LEKAR ZAROBLJENIČKE BOLNICE U TUINAMA-VESTFALIJA, F.BR.:7291, INV.BR.:12784

3872. LÖTZ GEORG NEMAČKI ZLOČINAC,RATAR, F.BR.:8179, INV.BR.:ELABORAT'ULAZAK" AK ZA BAČKU I BARANJU, FOLKSDOJČER

3873. LÖTZ RUDOLF GRAC, SLUŽBENIK KOMANDE SIPO I SD U MARIBORU,TRGOVAC, F.BR.:15006, DOS.BR.:3143,3675, FOLKSDOJČER

3874. LOUR MANAS MICHELE •SEPP SS NAREDNIK,INŽENJER, F.BR.:24264, INV.BR.:16888-16890. DOS.BR.:4801

3875. LOUX N. CRNJAJA, OPŠTINSKI PODBELEŽNIK, F.BR.:16315, INV.BR.:ELABORAT "KONCENTRACIONI I RADNI LOGORI" AK ZA BANAT, FOLKSDOJČER

3876. LOVRAČ I."CVETKO" SELA U ZAGORJU, ŠPIJUN GESTAPO-a,RADNIK FABRIKE AVIONA U TESNU KOD MARIBORA, F.BR.:15266, DOS.BR.:3176, FOLKSDOJČER

3877. LOZEN ESESOVAC U KONCENTRACIONOM LOGORU "MAUTHAUSEN", F.BR.:7529, INV.BR.: 12309,12311,12314,12335

3878. LUBBERT HEINZ PORUČNIK,AĐUTANT 2.BATALJONA 28.PEŠADIJSKOG PUKA 13.SS DIVIZIJE, F.BR.:25594, DOS.BR.:5517

3879. LUBINA ALFRED SS PRIPADNIK STRAŽE U KONCENTRACIONOM LOGORU "AUSCHWITZ", F,BR.:4147, INV.BR.:5487,6245,6246,6248,6249,10984,10990,11333,11334, DOS.BR.:3684

3880. LUCHS PETER BOČARI, NEMAČKI ZLOČINAC, F.BR.:20476, INV.BR.:ELABORAT "MASOVNA UBISTVA" AK ZA BANAT, FOLKSDOJČER

3881. LUCKENHEIM KURT • PODOFICR,KOMANDANT NEMAČKE POLICIJE U NEGOTINU, F.BR.:5421, INV.BR.:2990,3083,3085,3088,3089

3882. LUCKMANN HEINRICH BEČ, NEMAČKI ZLOČINAC,PRIVATNI PREDUZETNIK U KRANJU, F.BR.:23080, DOS.BR.:3962

3883. LUDE N. KAPETAN NEMAČKE VOJSKE U NABREŽINI, F.BR.:22060, DOS.BR.:3890

3884. LUDEWIK MAJOR,NEMAČKI OBLASNI KOMANDANT U KOSOVSKOJ MITROVICI, F.BR.:4195, DOS.BR.:1292

3885. LUDURG N. VIŠI NAREDNIK 2.ČETE 1.BATALJONA 136.ALPSKOG LOVAČKOG PUKA 188.NEMAČKE DIVIZIJE U TOMAJU, F.BR.:22061, DOS.BR.:3888

3886	**LUDVIG NIEDAN**	**KRCEDIN,** CLAN KULTURBUNDA, **F.BR.:16385, INV.BR**.:ELABORAT "AKCIJA VIKTORA TOMIĆA I POKRETNI PREKI SUD U SREMU" AK ZA SREM, **FOLKSDOJČER**
	UDWIG	GENERAL,KOMANDANT SS DIVIZIJE "PRINC EUGEN", **F.BR.:4005, DOS.BR**.:1443,2759,3062
	LUDWIG	**LIEBENBUERGEN-RUMUNIJA,** SS PORUČNIK,KOMANDANT ARTILJERIJSKOG PUKA DIVIZIJE "PRINC EUGEN", **F.BR.:13496, INV.BR.**:16246, **DOS.BR**.:3115, **FOLKSDOJČER** IZRUMUNIJE
588-	**LUDWIG**	KAPETAN,KOMANDANT 6.BATERIJE 112.NEMAČKOG BRDSKOG ARTILJERIJSKOG PUKA, **F,BR.:23950, INV.BR**.:16722
389t	**IUDWIG**	KOMANDANT ARTILJERIJSKOG PUKA SS DIVIZIJE "PRINC EUGEN", **F.BR.:25485, DOS.BR**.:5500
389	**UDWIG MARGITA**	**TRST,** SEKRETARICA GESTAPO-a NA BLEDU, **F.BR.:20306, DOS.BR**.:DOKAZ KAO KOD VOLKENBORNA
3892	**LUDWIG N.**	NEMAČKI POLITIČKI AGENT, **F.BR.:16321, INV.BR**.:ELABORAT "KONCENTRACIONI I RADNI LOGORI" AK ZA BANAT
3893	**LUDWIG OTMAR**	**VELIKA KIKINDA,** NEMAČKI KOMANDANT MESTA U KIKINDI, **F.BR.:12440, INV.BR**.:ELABORATI "SISTEMATSKI TEROR" I "MASOVNI ZLOČIN" AK ZA BANAT, **FOLKSDOJČER**
389-1	**-UDWIGER**	KOMANDANT 104.NEMAČKE LOVAČKE DIVIZIJE, **F.BR.:12024, DOS.BR**.:3098
389^	**.DECKEN**	PORUČNIK,KOMANDIR 8.ČETE 16.PUKA22.NEMAČKE PEŠADIJSKE DIVIZIJE, **F.BR.:22617, DOS.BR**.:3936
389fc	**DECKEN DITRICH**	PODOFICIR,KOMANDANT NEMAČKE POLICIJE U NEGOTINU, F.BR.:5425, INV.BR.:3096,3098,3099
389*	**IUEDECKE HERMANN**	**FRANKFURT,** SS POTPORUČNIK,ČINOVNIK 5.ODELJENJA KOMANDE SIPO I SD U MARIBORU, **F.BR.:11882, DOS.BR**.:3143
3898	**LUEGMUND**	NAREDNIK ŽELEZNIČKE STANICE U LAPOVU, **F.BR.:4355, DOS.BR**.:1405
3899,	**LUESTRAETEN**	POTPORUČNIK 521 .ARMIJSKOG OBAVEŠTAJNOG PUKA PRI ŠTABU NEMAČKOG ZAPOVEDNIKA ZA SRBIJU, **F.BR.:25851, INV.BR**.:18770
3900	**LUETGENDORF von**	SS PORUČNIK NEMAČKE DIVIZIJE "PRINC EUGEN", **F.BR.:23604, DOS.BR**.:3813
3901.	**LUETH WALTER**	POTPORUČNIK 13.SS "HANDŽAR" DIVIZIJE, **F.BR.:23672, INV.BR**.:12596,13245-13248,16302,16420,16422,16493, **DOS.BR**.:3091,3126,3138,3694
3902.	**LUETHERS (LUETERS) RUDOLF**	GENERAL-POTPUKOVNIK,KOMANDANT NEMAČKIH SNAGA U HRVATSKOJ, **F.BR.:25547, DOS.BR**.:DOKAZ U ODLUCI
3903.	**LUETJENZ BRUNO**	POTPORUČNIK 13.SS "HANDŽAR" DIVIZIJE, **F.BR.:23673, INV.BR**.:12596,13245-12348,16302,16420,16422,16493, **DOS.BR.**:3091,3126,3138,3694
3904.	**LUETKEMUELLER KURT**	PODOFICIR 13.SS "HANDŽAR" DIVIZIJE, **F.BR.:23715, INV.BR**.:12596,13245-13248,16302,16420,16493, **DOS.BR**.:3091,3126,3138,3694
3905,	**LUETTGEMEINER MORITZ**	**NEUENGAMME,** SS PORUČNIK,UPRAVNIK ZATVORA U KONCENTRACIONOM LOGORU "NEUENGAMME", **F.BR.:2642, INV.BR**.:5496
3906.	**LUFZNER**	NEMAČKI VOJNIK, **F.BR.:21106, DOS.BR**.:3803
3907	**LUGGANES FILIP**	**SVETI VID,** ŠEF POLICIJSKE STANICE U LIBELIČU, **F.BR.:23906, DOS.BR.**:4024, **FOLKSDOJČER**
3908,	**LUGGER JOHANN**	VOJNIK ZAŠTITNE ČETE 188.LOVAČKE DIVIZIJE, **F.BR.:17383, DOS.BR.**:555,556
		CRNJA, ČLAN "DEUTSCHE MANNSCHAFT"-a I KULTURBUNDA, **F.BR.:16320, INV.BR**.:ELABORAT "KONCENTRACIONI I RADNI LOGORI" AK ZA BANAT, **FOLKSDOJČER**

3910. LUKAN JOZEF	SS PODOFICIR U KONCENTRACIONOM LOGORU "MAUTHAUSEN", **F.BR.:7411, INV.BR**.:12311,12314,12328,12335
3911. LUKAS FERDINAND	**MARIBOR,** VOĐA FAŠISTA U VUZENICI,TRGOVAC DRVETOM, **F.BR.:14837 INV.BR**.:15777-15797, **DOS.BR**.:2182-2184,3693, **FOLKSDOJČER**
3912. LUKAS WALTER	**ŠLEZIJA,** KOMANDIR VODA U MESTU PODČETRTAK, **F.BR.:14240, INV.BR**.M 5747-15797, **DOS.BR**.:2175
3913. **LUKATSKA**	NEMAČKI ZLOČINAC, **F.BR.:24322, DOS.BR**.:4737
3914. **LUKS HUGO**	**PANČEVO,** NEMAČKI ZLOČINAC,UČENIK PANČEVAČKE GIMNAZIJE, **F.BR.:22221, INV.BR.**:ELABORAT "MASOVNA UBISTVA" AK ZA BANAT **FOLKSDOJČER**
3915. **LUKS PETER**	NEMAČKI POLICIJSKI NAREDNIK U BOČARU, **F.BR.-.12442, INV.BR**.:ELABORATI "SISTEMATSKI TEROR" I "MASOVNI ZLOČIN" AK ZA BANAT, **FOLKSDOJČER**
3916. LUN	PRIPADNIK KULTURBUNDA U CELJU, **F.BR.:7059, DOS.BR**.:364, **FOLKSDOJČER**
3917. LUN	POSLOVOĐA FIRME "RAKUŠ" U CELJU, **F.BR.:11728, DOS.BR**.:3143
3918. LUNG JOSEF	**LAZAREVO,** NEMAČKI POLICAJAC, **F.BR.:16322, INV.BR.**:ELABORAT "KONCENTRACIONI I RADNI LOGORI" AK ZA BANAT, **FOLKSDOJČER**
3919. LUNIS ADOLF	**REGENSBURG,** ŠEF STANICE GESTAPO-a U BREŽICAMA, **F.BR.:11719, DOS.BR**.:3143
3920. **LUPPAINER ATHO (OTTO)**	KOMANDANT VOJNE POLICIJE 188.REZERVNE LOVAČKE DIVIZIJE U LOKVI, **F.BR.I17385, DOS.BR.:3749**
3921. LURKER OTTO	**LANDSBERG,** SS PUKOVNIK,KOMANDANT SIPO I SD U MARIBORU, **F.BR.:11605, DOS.BR**.:3143
3922. LUTHER KARL	GESTAPOVAC U ŠKOFJOJ LOKI,KOVAČ, **F.BR.:20309, DOS.BR**.:450
3923. LUTZ	SS PODOFICIR,KOMANDIR 7.ČETE 2.BATALJONA 2.PEŠADIJSKOG PUKA SS DIVIZIJE "PRINC EUGEN", **F.BR.:10267, INV.BR**.:224,340,1872
3924. LUTZ	ŠEFGESTAPOVSKE PODRUŽNICE U BREŽICAMA, **F.BR.:16775, DOS.BR**.:2068,3143
3925. LUTZ DR.HERMANN	POKRAJINSKI SAVETNIK ZA SREZ BREŽICE, **F.BR.:16078, DOS.BR**.:3143,2360,2366
3926. LUTZ JOHANN ,	PORUČNIK NEMAČKE POLICIJE, **F.BR.:20310, DOS.BR**.:464
3927. LUTZ MATHEIAS	**SOMBOR,** TRGOVAČKI POMOĆNIK,PRIPADNIK SS TRUPA, **F.BR.:7604, INV.BR.**:ELABORAT "ULAZAK" AK ZA BAČKU I BARANJU, **FOLKSDOJČER**
3928. LUTZ MATZ-MATTHIAS	**SEČANJ,** NEMAČKI VOJNIK U SEČNJU, **F.BR.:12443, INV.BR.**:ELABORATI "SISTEMATSKI TEROR" I "MASOVNI ZLOČIN" AK ZA BANAT, **FOLKSDOJČER**
3929. LUTZ PETER	**PETROVGRAD,** POLICIJSKI AGENT KOMANDE JAVNE BEZBEDNOSTI U PETROVGRADU, **F.BR.:12531, INV.BR.**:ELABORATI "SISTEMATSKI TEROR" I "MASOVNI ZLOČIN" AK ZA BANAT, **FOLKSDOJČER**
3930. LUX	PORUČNIK PEŠADIJSKOG PUKA DIVIZIJE "GROSS DEUTSCHLAND",LEKAR, **F.BR..'22253, INV.BR**.:ELABOF)AT "MASOVNA UBISTVA" AK ZA BANAT
3931. LUX	SS PORUČNIK,KOMANDIR 8.ČETE 2.BATALJONA 13.PUKA 7.NEMAČKE SS DIVIZIJE "PRINC EUGEN", **F.BR.:25979, DOS.BR**.:5630
3932. LUX GEORG	VIŠI NAREDNIK NEMAČKE ZAŠTITNE POLICIJE U GORNJOJ RADGONI, **F.BR.:10830, DOS.BR**.:2179
3933. **LUZER SCHAMO-SAMUEL**	**MOKRIN,** NEMAČKI POLICAJAC, **F.BR.:12441, INV.BR.**:ELABORATI "SISTEMATSKI TEROR" I "MASOVNI ZLOČIN" AK ZA BANAT, **FOLKSDOJČER**
3934. **LUŽNIK HANS**	GESTAPOVAC, **F.BR.:19377, DOS.BR**.:3764
3935. **MAAS**	PRIPADNIK NEMAČKE POLICIJE U SABIRNOM LOGORU U BORLU, **F.BR.:7111, DOS.BR.**:364
3936. **MAASSEN**	PRIPADNIK 12.ČETE SS POLICIJSKOG PUKA "TODT" U MESTU POUČE, **F.BR.-.20312, DOS.BR**.:3765

3937.	MACH	MAJOR,KOMANDANT 4.DONSKOG PUKA KOZAČKE DIVIZIJE, F.BR.:1078, INV.BR.:1968-1980, DOS.BR.:11
3938	MACHALKA EHRENFRIED	PTUJ, VOĐA FAŠISTA U ORMOŽU,VETERINAR, F.BR.:14477, INV.BR.:15747-15797, FOLKSDOJČER
3939.	MACHER	REFERENT KATASTRA U DRŽAVNOM KOMESARIJATU ZA JAČANJE NEMAČKE NACIJE, F.BR.:14517, DOS.BR.:3689
3940.	MACHOLD	POLICIJSKI POTPORUČNIK U NEMAČKOJ OKUPACIONOJ ZONI JADRANSKOG PRIMORJA, F.BR.:10286, DOS.BR.:3090
3941.	MACHURA	NEMAČKI VOJNIK U LOGORU "STALAG III-A" KOD BERLINA, F.BR.:13236, DOS.BR.:3120
3942.	MACK KURT	RUMUNIJA, SS POTPORUČNIK,POMOĆNIK ŠEFA C ODELJENJA KOMANDE SIPO I SD U MARIBORU, F.BR.:11883, DOS.BR.:3143
3943	MACKE	ŠOFER PRI KOMANDI SIPO I SD U MARIBORU, F.BR.-.11884, DOS.BR.:3143
3944.	MACKE WILLI	BRAUNSCHWEIG, POTPORUČNIK NEMAČKE ZAŠTITNE POLICIJE U GORNJOJ RADGONI, F.BR.:10837, DOS.BR.:2162
3945.	MACKENSEN von	OFICIR SS PEŠADIJSKOG PUKA "GROSS DEUTSCHUND", F.BR.:22184, INV.BR.:ELABORAT "MASOVNA UBISTVA" AK ZA BANAT
3946.	MACUHELI LEOPOLDINA	BEČ, ŠPIJUN GESTAPO-a U GORNJOJ RADGONI, F.BR.:11618, DOS.BR.:3143, FOLKSDOJČER
3947.	MACUU DR.(MACHOLE)	SS MAJOR,ČLAN "RASNE KOMISIJE" U SABIRNOM LOGORU MELJSKE KASARNE-MARIBOR, F.BR.:7067, DOS.BR.:364,3143
3948.	MADER	PORUČNIK 749.PUKA 717.NEMAČKE DIVIZIJE U KRALJEVU, F.BR.:9281, DOS.BR.:3053
3949.	MADER BUEHL ILSE	ŽENA INŽENJERA MADERA,ŠPIJUNKAI ČLAN KULTURBUNDA, F.BR.:15357, DOS.BR.:3143,3693
3950,	MADER HERBERT	INŽENJER U PREDUZEĆU "V.D.M.", F.BR.-.15355, DOS.BR.:2157
3951.	MADER HILDEGARD	KARLOVE VARI, ŽENA UPRAVNIKA FABRIKE "V.D.M.", F.BR.:15356, DOS.BR.:3693
3952.	MADER ROBERT	SODAVA, INŽENJER,ŽUPAN RUŠKE OPŠTINE, F.BR.:15358, DOS.BR..-2181,2211,3143
3953.	MADER WALTRAUDE	RUŠE, ŠPIJUNKA GESTAPO-a,ČUN KULTURBUNDA,UČENIK U RUŠAMA, F.BR.:16777, DOS.BR.:3143,3693
3954.	MADER WILFRIED	RUŠE, ŠPIJUN I ČLAN KULTURBUNDA,STUDENT TEHNIKE, F.BR.:15359, DOS.BR.:3143,3693
3955.	MADERL VIKTOR	MARIBOR, POMOĆNI POLICAJAC U PESNICI,OBUĆAR, F.BR.:16778, DOS.BR.:2051, FOLKSDOJČER
3956.	MADING DR.	SS PORUČNIK,ŠEF ODELJENJA PLANSKOG UREDA DRŽAVNOG KOMESARIJATA ZA JAČANJE NEMAČKE NACIJE, F.BR.:14574, DOS.BR.:3689
3957.	MAECHOV	.PUKOVNIK,KOMANDANT NEMAČKIH JEDINICA SANDŽAČKOG PUKA, F.BR.:23117, DOS.BR.:3973
3958.	MAERKEL (MARKEL) JOSEF	VIŠI PORUČNIK 4.ČETE 136.REZERVNOG LOVAČKOG PUKA U BAZOVICI, F.BR.:17386, DOS.BR.:3215,3216
3959.	MAERZ FRANC	AGENT GESTAPO-a U SELU RAČINOVCI, F.BR.:25226, DOS.BR.:5286, FOLKSDOJČER
3960.	MAETZCKER HUGO	FRANKFURT NA ODRI, SS PODOFICIR.ŠEF GESTAPO-a U ŠAPCU, F.BR.:12950/d, DOS.BR.:3189, VIDI F.BR.5846
3961.	MAGERL JOSEF	HAG, SLUŽBENIK STANICE GESTAPO-a U CELJU, F.BR.:11729, DOS.BR.:3143
3962.	MAGERLE OTTO	KAPETAN 13.SS "HANDŽAR" DIVIZIJE, F.BR..9965, DOS.BR.:3091,3138
3963.	MAGNUS	ESESOVAC U KONCENTRACIONOM LOGORU "MAUTHAUSEN'-STAREŠINA LOGORA "CEMENT", F.BR.:7420, INV.BR.:12311,12314,12328,12335
3964.	MAHLER FRANZ	KRIMINALISTIČKI SEKRETAR I ŠEF S.D. POLICIJE U VARAŽDINU, F.BR.:23839, DOS.BR/.4383

3965.	MAHN WILHELM	DESETAR 13.SS "HANDŽAR" DIVIZIJE, F.BR.:23716, INV.BR.:12596,13245-13248,16302,16420,16422,16493, DOS.BR.:3091,3126,3138,3694
3966.	MAHNER RUDOLF	MAJOR.KOMANDANT ODREDA NEMAČKE VOJSKE U VRGORCU, F.BR '21411 DOS.BR.:3852
3967.	MAHORIČ ANDREJ	MAKOLA, VOĐA FAŠISTA U MAKOLI,GOSTIONIČAR, F.BR.:14476, INV.BR.:14334, DOS.BR.:2360, FOLKSDOJČER
3968.	MAI ER	ČINOVNIK KAZNENOG ODELJENJA KOMANDE SIPO I SD U MARIBORU F.BR.:11888, DOS.BR.:3143
3969.	MAIER ERNEST	GESTAPOVAC, F.BR.:20315, DOS.BR.:3781
3970.	MAIER FRANC	KLEBING, KOMESAR NEMAČKE VOJNE POLICIJE U BEOGRADU 1941.GODINE, F.BR.:16049, INV.BR.:1827,9009
3971.	MAIER FRANZ	FUERSTENFELD, SS PODOFICIR,POMOĆNIK KOMANDANTA LOGORA NA BORLU, F.BR.:16779, DOS.BR.:2345
3972.	MAIER JOSEF	KAPETAN 136.ALPSKOG LOVAČKOG PUKA U GABROVECU, F.BR.:22062 DOS.BR.:3889
3973.	MAJER	PORUČNIK,POMOĆNIK KOMANDANTA ZAROBLJENIČKOG LOGORA "OFLAG V-D" U LIBERHU, F.BR.:8927, DOS.BR.:3053
3974.	MAJER	KOMANDANT NEMAČKE JEDINICE U KOZINI, F.BR.:23045, DOS.BR.:3932,3933
3975.	MAJER ADAM	STANIŠIĆ, NEMAČKI ZLOČINAC,TRGOVAC, F.BR.:8379, INV.BR.:ELABORAT "ULAZAK" AK ZA BAČKU I BARANJU, FOLKSDOJČER
3976.	MAJER ANTON	NEMAČKI ZLOČINAC,KOVAČ, F.BR.:7907, INV.BR.:ELABORAT "ULAZAK" AK ZA BAČKU I BARANJU, FOLKSDOJČER
3977.	MAJER FRANC	ODŽACI, NEMAČKI ZLOČINAC,KOVAČ, F.BR.:7897, INV.BR.:ELABORAT "ULAZAK" AK ZA BAČKU I BARANJU, FOLKSDOJČER
3978.	MAJER GYULA	PREDSEDNIK OPŠTINE U KAĆU, F.BR.:10436, INV.BR.:ELABORAT "PRINUDNI RAD" AK ZA BAČKU I BARANJU, FOLKSDOJČER
3979.	MAJER IVAN-FRANJO	ČALMA, NEMAČKI POLICAJAC, F.BR.:16757, INV.BR.:ELABORAT "AKCIJA VIKTORA TOMIĆA I POKRETNI PREKI SUD U SREMU" AK ZA SREM, FOLKSDOJČER
3980.	MAJER JAKOB	ŠAJKAŠ, NEMAČKI ZLOČINAC,ZEMLJORADNIK, F.BR.:6848, INV.BR.:ELABORAT "RACIJA" AK ZA BAČKU I BARANJU, FOLKSDOJČER
3981.	MAJER JOVAN	POPOVAC, RATAR,ČLAN KULTURBUNDA, F.BR.:7961, INV.BR.rELABORAT "ULAZAK" AK ZA BAČKU I BARANJU, FOLKSDOJČER
3982.	MAJER JOZEF	ČALMA, GESTAPOVAC U ČALMI, F.BR.:24764, INV.BR.:ELABORAT "POLITIČKE VLASTI U NDH" AK ZA SREM, FOLKSDOJČER
3983.	MAJER JULIUS	ŠEF ETNIČKOG SUDA,VIŠI INSPEKTOR, F.BR.:15360, DOS.BR.:2163
3984.	MAJER STEVAN	STANIŠIĆ, NEMAČKI ZLOČINAC,MESAR, F.BR.:8980, INV.BR.:ELABORAT "LOGORI" AK ZA BAČKU I BARANJU, FOLKSDOJČER
3985.	MAJERIČ DR.OTMAR	LEKAR U CRMOŽU, F.BR.:24380, DOS.BR.:4873
3986.	MAJKSNER FRANJO	GRABOVCI, GESTAPOVAC U RUMI, F.BR.:24763, INV.BR.:ELABORAT AK ZA SREM "MASOVNI ZLOČINI KOJE JE POČINIO ANTON BAUER I NJEGOVI SARADNICI", FOLKSDOJČER
3987.	MAJNIKOR OSKAR	KAPETAN,KOMANDANT LOGORA NA SAJMIŠTU, F.BR.:24632, DOS.BR.:VIDI F.BR.24588
3988.	MAKS	KRIMINALAC,"KAPO" U KONCENTRACIONOM LOGORU "DACHAU", F.BR.:4469, INV.BR.:10984
3989.	MAKS ADOLF WESTEN	GRAC, ČLAN KULTURBUNDA I NSDAP-a,VLASNIK FABRIKE "WESTEN" U CELJU, F.BR.:15008, DOS.BR.:3671
3990.	MAL MEIAR	NEMAČKI KOMANDANT MESTA U HERCEG NOVOM, F.BR.:23581, DOS.BR.:4242

3991.	MALEINER LUDWIG	SS PODOFICIR,ČINOVNIK 4.ODELJENJA KOMANDE SIPO I SD U MARIBORU, F.BR.:11885, DOS.BR.:3143
3992.	MALEN IZA MATIAS	POT.SV.NIKOLA, POVERENIK NEMAČKOG KULTURBUNDA, F.BR.:12445, INV.BR.:ELABORATI "SISTEMATSKI TEROR" I "MASOVNI ZLOČIN" AK ZA BANAT, FOLKSDOJČER
3993.	MALETAN	AGENT IISLEDNIK GESTAPO-a U BEOGRADU, F.BR.-.23367, DOS.BR.-.3177
3994.	MALI FRIDRICH	ESESOVAC U KONCENTRACIONOM LOGORU "MAUTHAUSEN", F.BR.:7424, INV.BR.:12311,12314,12328,12335
3995.	MALINGER JOHANN	NEMAČKI ZLOČINAC, F.BR.:20481, INV.BR.:ELABORAT "MASOVNA UBISTVA" AK ZA BANAT
3996.	MALTEN	KAPETAN,KOMANDANT NEMAČKOG LOVAČKOG BATALJONA U TOPOLI, F.BR.:8928, DOS.BR.:3067
3997.	MALY FRANZ	BAŠAID, POLICIJSKI AGENT, F.BR.:20480, INV.BR.:ELABORAT "MASOVNA UBISTVA" AK ZA BANAT, FOLKSDOJČER
3998.	MALZAT	INDUSTRIJALAC IZ SAMOBORA, F.BR.:5164, DOS.BR.:2844
3999.	MANDEL	ESESOVAC,KOMANDANT ŽENSKOG KONCENTRACIONOG LOGORA "BUERGENAU", F.BR.:4034, INV.BR.:5487,6245,6246,6248,6249,10984,10990,11333,11334, DOS.BR.:3684
4000.	MANDL RUDOLF	KOMANDIR NEMAČKE VOJNE STANICE U BOŠTANJU, F.BR.:22063, DOS.BR.:3891
4001;	MANETSGRUBER JOHANN	SS PODOFICIR U KONCENTRACIONOM LOGORU "MAUTHAUSEN", F.BR.:7498, INV.BR.:12311,12314,12335
4002.	MANFRASS KURT	GELSENKIRCHEN, POTPORUČNIK NEMAČKE ZAŠTITNE POLICIJE U GORNJOJ RADGONI, F.BR.:10826, DOS.BR.:2159
4003.	MANGELMAN	SLUŽBENIK GESTAPO-a U CELJU, F.BR.:11730, DOS.BR.:3143
4004.	MANN	SS MAJOR,KOMANDANT NEMAČKOG GARNIZONA U SINJU, F.BR.:21451, DOS.BR.:3178
4005.	MANN RICHARD	SOSAU, POTPORUČNIK NEMAČKE ZAŠTITNE POLICIJE U GORNJOJ RADGONI, F.BR.:10839, DOS.BR.:2162
4006.	MANNKLER	ESESOVAC U KONCENTRACIONOM LOGORU "AUSCHWITZ", F.BR.:17143, INV.BR.:16296
4007.	MANNKLER I.	ESESOVAC U KONCENTRACIONOM LOGORU "AUSCHWITZ", F.BR.:17142, INV.BR.:16296
4008,	MANS ALFRED	NAREDNIK GESTAPO-a U LESKOVCU, F.BR.:12163, DOS.BR.:3116
4009,	MANS HUGO	NAREDNIK GESTAPO-a U MARTEZU, F.BR.:13061, DOS.BR.:3132
4010,	MANSCHECK BELA	MOKRIN, NEMAČKI POLITIČKI POVERENIK U MOKRINU, F.BR.:12452, INV.BR.:ELABORATI "SISTEMATSKI TEROR" I "MASOVNI ZLOČIN" AK ZA BANAT, FOLKSDOJČER
4011.	MANSDORFER	MAJOR,KOMANDANT OPERATIVNOG ODELJENJA "VRAŽJE" DIVIZIJE, F.BR.:21716, DOS.BR.:3855
4012.	MANSTAPER	MAJOR.KOMANDANT118.BATALJONA NEMAČKE VOJSKE U METKOVIĆU, F.BR..-23195, DOS.BR.:4088
4013.	MANTAGGERD	SS PORUČNIK,ČLAN "ALLGEMEINE", F.BR.:19708, INV.BR.:16986
4014.	MANTZ FRANS	VELIKA KIKINDA, ČLAN "DEUTSCHE MANNSCHAFT-a" U VELIKOJ KIKINDI, F.BR.:12446, INV.BR.:ELABORATI "SISTEMATSKI TEROR" I "MASOVNI ZLOČIN" AK ZA BANAT, FOLKSDOJČER
4015.	MANZA	BLAGAJNIK U LOGORU "STALAG III-A", F.BR.:13229, DOS.BR.:3120
4016.	MANZIK	SS PRIPADNIK STRAŽE U KONCENTRACIONOM LOGORU "AUSCHWITZ", F.BR.:4159, INV.BR.:5487,6245,6246,6248,6249,10984,10990,11333,11334, DOS.BR. :3684
4017.	MARAKOVIC JOSEF	VOJNIK ZAŠTITNE ČETE 188.LOVAČKE DIVIZIJE, F.BR.:, INV.BR.:17388, DOS.BR.-.103,554-561

4018.	MARAZ JAROSLAV	ČLAN UPRAVNOG ODBORA FIRME "JUGOSLAVIJA" AD, F.BR.:1374, INV.BR.:4475-4479
4019.	MARČEN MIHAILO	NEMAČKI ZLOČINAC U ĆUPRIJI,RUDAR, F.BR.:13564, DOS.BR.:3188, FOLKSDOJČER
4020.	MARCHETTI HANS	VODITELJ INOSTRANE STANICE PRI NEMAČKOM SAVETU U PULI I PORTOROŽU, F.BR.:24046, DOS.BR.:4640
4021.	MARCKJOCHAN	VRŠAC, STRAŽAR DRŽAVNE STRAŽE, F.BR.:20488, INV.BR.:ELABORAT "MASOVNA UBISTVA" AK ZA BANAT, FOLKSDOJČER
4022.	MARČIČ IVAN	LEIFLING, ČLAN KULTURBUNDA I ŠPIJUN GESTAPO-a,BRAVAR, F.BR -14846 DOS.BR.:3143,3693, FOLKSDOJČER
4023.	MARČIČ JOŽICA	BISTRICA, ČLAN KULTURBUNDA I ŠPIJUNKA GESTAPO-a,DOMAĆICA, F.BR.:14845, DOS.BR.:3143,3693, FOLKSDOJČER
4024.	MARGREITER FRIEDL	INNSBRUCK, SS KAPETAN U KRIMINALISTIČKOM ODSEKU SIPO I SD U MARIBORU, F.BR.-.11794, DOS.BR.:3143
4025.	MARICKE JAKOB	ČALMA, GESTAPOVAC U ČALMI, F.BR.:24762, INV.BR.:ELABORAT "POLITIČKE VLASTI U NDH" AK ZA SREM, FOLKSDOJČER
4026.	MARICKS NAS	ČALMA, GESTAPOVAC U ČALMI, F.BR.:24761, INV.BR.:ELABORAT "POLITIČKE VLASTI U NDH" AK ZA SREM, FOLKSDOJČER
1027.	MARIKE JAKOB	ČALMA, NEMAČKI ZLOČINAC, F.BR..16659, INV.BR.:ELABORAT "AKCIJA VIKTORA TOMIĆA I POKRETNI PREKI SUD U SREMU" AK ZA SREM, FOLKSDOJČER
028.	MARIKE NAS	ČALMA, NEMAČKI ZLOČINAC, F.BR.:16660, INV.BR.:ELABORAT "AKCIJA VIKTORA TOMIĆA I POKRETNI PREKI SUD U SREMU" AK ZA SREM, FOLKSDOJČER
•029.	MARK LORENZ	STRAŽAR DRŽAVNE STRAŽE U PETROVGRADU, F.BR.:22232, INV.BR.:ELABORAT "MASOVNA UBISTVA" AK ZA BANAT
030.	MARKER ANTUN	VELIKA KIKINDA, KAPLAR,POLJSKI LOGORSKI STRAŽAR,GOSTIONIČAR, F.BR.:16331, INV.BR.:ELABORAT "KONCENTRACIONI I RADNI LOGORI" AK ZA BANAT, FOLKSDOJČER
031.	MARKEVAZ GERD	PORUČNIK 2.BATALJONA 2.PUKA 7.SS DIVIZIJE "PRINC EUGEN", F.BR.:22379, DOS.BR.:3928
032.	MARKGRAF DR.HERBBRT	OPŠTINSKI KOMESAR U KRANJU, F.BR.:23081, DOS.BR.:3962
033.	MARKL FRIC	SOLBAD-HALL, GESTAPOVAC U CELJU, F.BR.:11613, DOS.BR.:3143
034.	MARKUS DR.	ŠEF POLICIJSKE GRUPE "ANKOF" U RIJECI, F.BR.:1756, INV.BR.:7643,7644
035.	MARKUS FILCKI	ELEKTRIČAR VOJNO-TEHNIČKOG ZAVODA,DOBROVOLJAC NEMAČKOG KORPUSA "VOLKSGENOSSENEN" U KRAGUJEVCU, F.BR.:7229, INV.BR.:12787, FOLKSDOJČER
036.	MARKWART CESARE	SS PODOFICIR PRI NEMAČKOJ KOMANDI MESTA U VALJEVU, F.BR.:13823, DOS.BR.:3196
337.	MARKWART MAX	PORUČNIK,ŠEF GESTAPO-a U LOZNICI, F.BR.-.5849, DOS.BR.:2417
338.	MARKWARTH	NEMAČKI OFICIR U ZEMUNU, F.BR.:21450, DOS.BR.:3177
339.	MARMON	MAJOR GESTAPO-a U BEOGRADU, F.BR.:25593, INV.BR.-.16717
)40.	MARN HERMAN	GRAZ, ČLAN NSDAP-a,SA I SS, F.BR.:22064, DOS.BR.:3891
>41.	MAROCUTTI ANTON	INDUSTRIJALAC, F.BR.:19392, DOS.BR.:3764
142.	MARSCHAL	AGENT GESTAPO-a U BEOGRADU, F.BR.:21507, DOS.BR.:3177, FOLKSDOJČER
h3.	MARSCHALJOHANN	BANATSKI BRESTOVAC, POLICIJSKI LOGORSKI STRAŽAR U RADNOM LOGORU U BANATSKOM BRESTOVCU, F.BR.:16334, INV.BR.:ELABORAT "KONCENTRACIONI I RADNI LOGORI" AK ZA BANAT, FOLSDOJČER
44.	MARSCHALL STEFAN	BIKOČ, NEMAČKI POLICAJAC U BAŠAIDU, F.BR.:12448, INV.BR.:ELABORATI 'SISTEMATSKI TEROR" I "MASOVNI ZLOČIN" AK ZA BANAT, FOLKSDOJČER

4045.	MARSCHEISER N.	SS PODOFICIR NEMAČKE SD POLICIJE U BJELOVARU, F.BR.:5717, INV.BR.:2815
4046.	MARŠAL JAKOB	NEMAČKI ZLOČINAC,ČLAN KULTURBUNDA, F.BR.:26025, DOS.BR.:DOKAZ UZ ODLUKU, FOLKSDOJČER
4047.	MARŠAL MATAJS	KOMANDIR NEMAČKE STRAŽE, F.BR.:26024, DOS.BR.:DOKAZ U ODLUCI, FOLKSDOJČER
4048.	MARTE JOZEF	VARARLBERG, KOMANDIR NEMAČKE POLICIJSKE STANICE U KRIŽU KOD TRŽIČA, F.BR.:20321, DOS.BR.:3781
4049.	MARTENS WILHELM	HAMBURG, SS PORUČNIK,KOMANDANT 2.BATALJONA 2.PEŠADIJSKOG PUKA SS DIVIZIJE "PRINC EUGEN", F.BR.:10265, INV.BR.:224,340,1672
4050.	MARTH HANS	SS PORUČNIKU SS DIVIZIJI "PRINC EUGEN", F.BR.:19706, INV.BR.:16986
4051.	MARTHENZ	MAJOR,KOMANDANT 3.BATAUONA 65.PUKA 22.NEMAČKE PEŠADIJSKE DIVIZIJE, F.BR.:22621, DOS.BR.:3936
4052.	MARTIN	SS PODNAREDNIK U LOGORU "BOTN" KOD ROGNANA-NORVEŠKA, F.BR.:533, INV.BR.:384-386,1203-1213
4053.	MARTIN	AGENT GESTAPO-a U BEOGRADU, F.BR.:21449, DOS.BR.:3177
4054.	MARTIN	VIŠI PORUČNIK,KOMANDANT MESTA NA KORČULI,PRIPADNIK 3.BATALJONA 750.PUKA 118.LOVAČKE DIVIZIJE, F.BR.:23733, DOS.BR.:4227
4055.	MARTIN	ŠEF GESTAPO-a U SKRADINU,PRIPADNIK BRANDENBURŠKOG PUKA, F.BR.:25664, DOS.BR.:5343
4056.	MARTIN FRED	SS PORUČNIK U 7.SS DIVIZIJI "PRINC EUGEN", F.BR.:19705, INV.BR.:16986
4057.	MARTIN JOZEF	TELEFONISTA VOJNO-TEHNIČKOG ZAVODA,DOBROVOLJAC NEMAČKOG KORPUSA "VOLKSGENOSSENEN" U KRAGUJEVCU, F.BR.:7250, INV.BR.:12787, FOLKSDOJČER
4058.	MARTIN LORENZ	BANAT, NEMAČKI ZLOČINAC, F.BR.:20452, INV.BR.:ELABORAT "MASOVNA UBISTVA" AK ZA BANAT, FOLKSDOJČER
4059.	MARTIN NIKOLAUS	STRAŽAR DRŽAVNE STRAŽE U PETROVGRADU, F.BR.:22141, INV.BR.:ELABORAT "MASOVNA UBISTVA" AK ZA BANAT
4060.	MARTINEC FRANC	VRŠAC, STRAŽAR DRŽAVNE STRAŽE, F.BR.:20453, INV.BR.:ELABORAT "MASOVNA UBISTVA" AK ZA BANAT, FOLKSDOJČER
4061.	MARTINETZ	REFERENT ZA FINANSIJSKU STATISTIKU UREDA DRŽAVNOG KOMESARIJATA ZA JAČANJE NEMAČKE NACIJE, F.BR.:14575, DOS.BR.:3689
4062.	MARTINI	PRIPADNIK SD POLICIJE U SLOVENSKIM KONJICAMA, F.BR.:11949, DOS.BR.:3143, FOLKSDOJČER
4063.	MARTSICH WILLI	SS PODOFICIR U KONCENTRACIONOM LOGORU "MAUTHAUSEN", F.BR.:7499,INV.BR.:12311,12314,12335
4064.	MARX ANDREAS	ORGANIZATOR KULTURBUNDA U ERDEVIKU, F.BR.:22544, INV.BR.:ELABORAT "POČETAK OKUPACIJE I STVARANJE NDH" AK ZA SREM, FOLKSDOJČER
4065.	MARX HERMAN	PORENJ, KOMANDIR POLICIJSKE STANICE, F.BR.:15362, DOS.BR.:2366, FOLKSDOJČER
4066.	MARX KRISTIJAN	OPŠTINSKI ODBORNIK I ČLAN KULTURBUNDA U ERDEVIKU, F.BR.:22545, INV.BR.:ELABORAT "POČETAK OKUPACIJE I STVARANJE NDH' AK ZA SREM, FOLKSDOJČER
4067.	MARZO	NEMAČKI KOMANDANT MESTA U PETROVCU, F.BR.:5827, DOS.BR.:2404
4068.	MASANNEK HEINRICH	PODOFICIR 13.SS "HANDŽAR" DIVIZIJE, F.BR.:23717, INV.BR.:12596,13245-13248,16302,16420,16422,16493, DOS.BR.:3091,3126,3138,3694
4069.	MASAREC ROBERT	CELJE, ČLAN KULTURBUNDA I ŠPIJUN GESTAPO-a,ČINOVNIK U RUŠAMA, F.BR.:14844, DOS.BR.:3143,3693, FOLKSDOJČER
4070.	MASCHERA	SS PODOFICIR,ČINOVNIK 5.0DEUENJA KOMANDE SIPO I SD U MARIBORU, F.BR.:11886, DOS.BR.:3143

4071. MASCHOVSKI KRIŠTOF NAKOVO, KOMESAR NEMAČKE POLICIJE U PADEJU, F.BR.:12449, INV.BR.:ELABORATI "SISTEMATSKI TEROR" I "MASOVNI ZLOČIN" AK ZA BANAT, FOLKSDOJČER

4072. MASCHOWSKY NIKOLAUS NEMAČKI POLICAJAC U BOČARU, F.BR.:12450, INV.BR.:ELABORATI "SISTEMATSKI TEROR" I "MASOVNI ZLOČIN" AK ZA BANAT, FOLKSDOJČER

4073. MASCUS HELMUTH KOMANDANT PLANINSKE JEDINICE U MARIBORU,PRIPADNIK ZAŠTITNE POLICIJE,KASNIJE ZAPOVEDNIK POLICIJE U SALZBURGU, F.BR.:1739$_4$ DOS.BR.:3750

4074. MASSNER NIKOLAUS STRAŽAR DRŽAVNE STRAŽE U PETROVGRADU, F.BR.:22140, INV.BR.:ELABORAT "MASOVNA UBISTVA" AK ZA BANAT

4075. MASSOG JOZEF VELIKA KIKINDA, NEMAČKI POLICIJSKI AGENT U VELIKOJ KIKINDI, F.BR.:12970, INV.BR.:ELABORAT "SISTEMATSKI TEROR" AK ZA BANAT FOLKSDOJČER

4076. MASSONG ZEMUN, ISLEDNIK U NEMAČKOJ SS DIVIZIJI "PRINC EUGEN", F.BR.:25064 DOS.BR.:4836, FOLKSDOJČER

4077. MASSONG MICHAWL SOLTUR, STRAŽAR DRŽAVNE STRAŽE, F.BR.:20454, INV.BR.:ELABORAT "MASOVNA UBISTVA" AK ZA BANAT, FOLKSDOJČER

4078. MASSUNG DR. BIVŠI JUGOSLOVENSKI NARODNI POSLANIK,AĐUTANT PUKOVNIKA KREMPELAU SANDŽAKU, F.BR.:12123, DOS.BR.:3069, FOLKSDOJČER

4079. MASUR SS NAREDNIK U ZAROBLJENIČKOM LOGORU NA SEVERU NORVEŠKE, F.BR.:12889, INV.BR.:12930,14540,14542,14548,14631

4080. MATASEVSKI STRAŽAR U LOGORU "BOTN" KOD ROGNANA U NORVEŠKOJ, F.BR.:12810, INV.BR.:12930,14543,14548,14550

4081. MATERNAL GENERAL,KOMANDANT VOJNOG OKRUGA U SALZBURGU, F.BR.:22065, DOS.BR.:3891

4082. MATHEIS FRANJA SREMSKA MITROVICA, PUKOVNIK 28.PEŠADIJSKOG PUKA 13.MUSLIMANSKE "HANDŽAR" DIVIZIJE, F.BR.:7401, INV.BR.:12596, FOLKSDOJČER

4083. MATHEUS SS NAREDNIK U LOGORU "FALSTAD"-NORVEŠKA, F.BR.:13414/a, INV.BR.:14548,14550, VIDI F.BR.541

4084. MATHEUS KARL SS OFICIR U LOGORU "BEISFJORD'-NORVEŠKA, F.BR.:541, INV.BR.:384-386,1203-1213,14546,14548,14550,14551,14553, VIDI F.BR.13314

4085. MATHIAS (GLAS) MICHAEL,"VEBER" PLOČICE, NEMAČKI POLICAJAC U PLOČICI, F.BR.:16336, INV.BR.:ELABORAT "KONCENTRACIONI I RADNI LOGORI" AK ZA BANAT, FOLKSDOJČER

4086. MATHIAS ANDREAS PLOČICA, POLICIJSKI LOGORSKI STRAŽAR,BRAVAR, F.BR.:16335, INV.BR.:ELABORAT "KONCENTRACIONI I RADNI LOGORI" AK ZA BANAT, FOLKSDOJČER

4087. MATHIS BENEDIKT HERBRANZ, POVERENIK NEMAČKE POLICIJSKE STANICE U DOLU, F.BR..'20323, DOS.BR.:3777

4088. MATHUSCHAJESEPH ESESOVAC U LOGORU "BEISFJORD'-NORVEŠKA, F.BR.:13329, INV.BR.:14544,14546,14548,14550,14553

4089. MATHUSSJOHANN ESESOVAC U LOGORU "BEISFJORD"-NORVEŠKA, F.BR.:13330, INV.BR.:14544,14546,14548,14550,14551,14553

4090. MATIBA PORUČNIK,KOMANDIR 5.ČETE 2.BATALJONA 369.PEŠADIJSKOG PUKA "VRAŽJE" DIVIZIJE, F.BR..-25565, DOS.BR.:5451

4091. MATIJAS JOZEF BAŠAID, NEMAČKI POLICIJSKI AGENT, F.BR.:20455, INV.BR.:ELABORAT "MASOVNA UBISTVA" AK ZA BANAT, FOLKSDOJČER

4092. MATIJAZA IVAN POLICIJSKI AGENT U PANČEVU, F.BR.:16337, INV.BR.:ELABORAT "KONCENTRACIONI I RADNI LOGORI" AK ZA BANAT

4093. MATNER — ZAMENIK SEKRETARA NEMAČKE CARINSKE GRANIČNE STRAŽE U BANATSKOM ARANĐELOVU, F.BR.:20456, INV.BR.:ELABORAT "MASOVNA UBISTVA" AK ZA BANAT, FOLKSDOJČER

4094. MATTEIS WALTER — POTPORUČNIi' 13.SS "HANDŽAR" DIVIZIJE, F.BR.:9975, DOS.BR.:3091,3138

4095. MATTERSDOFER ERNST — DETSCH-GRIFFEN, NEMAČKI ZLOČINAC U RADOVLJICI, F.BR.:20324, DOS.BR.:198,1025

4096. MATTHES — PRIPADNIK 12.ČETE SS POLICIJSKOG PUKA "TODT" U MESTU POLJČE, F.BR.:20325, DOS.BR.:3765

4097. MATTHE FRIEDRICH — SS NAREDNIK U ZAROBLJENIČKOM LOGORU NA SEVERU NORVEŠKE, F.BR.:12890, INV.BR.:12930,14540,14542,14548,14631

4098. MATTHIESEN BRUNO — PODOFICIR 13.SS "HANDŽAR" DIVIZIJE, F.BR.:23718, INV.BR.:12596,13245-13248,16302,16420,16422,16493, DOS.BR.:3091,3126,3138,3694

4099. MATTISECK — STRAŽAR U LOGORU "BOTN" KOD ROGNANA U NORVEŠKOJ, F.BR.:12811, INV.BR.:12930,14537,14540,14542,14543,14548,14631

4100. MATURCK FRITZ — NEMAČKI POLICAJAC U LITIJI, F.BR.:20326, DOS.BR.:1174,1175,1177

4101. MATZ FILIP — ČESTEREG, NEMAČKI POLICAJAC U ČESTEREGU, F.BR.:12484, INV.BR.:ELABORATI "SISTEMATSKI TEROR" I "MASOVNI ZLOČIN" AK ZA BANAT, FOLKSDOJČER

4102. MATZ FRANZ — PLOČICE, POLICIJSKI LOGORSKI STRAŽAR,NADNIČAR, F.BR.:16340, INV.BR.:ELABORAT "KONCENTRACIONI I RADNI LOGORI" AK ZA BANAT, FOLKSDOJČER

4103. MATZEN von N. — MAJOR NEMAČKE JEDINICE U KOZINI, F.BR.:23046, DOS.BR.:DOKAZ KAO KOD HONOLDA

4104. MATZKER HUGO — ŠLEZIJA, POTPORUČNIK,ŠEF GESTAPO-a U ŠAPCU, F.BR.:5846, DOS.BR.:2417,2866,2990,3189,3194, VIDI F.BR.12950/d

4105. MAUDANZ HERMANN — INSTRUKTOR SPORTSKIH DISCIPLINA U POGRANIČNOJ SLUŽBI AUTOKOMANDE U BEOGRADU, F.BR.:16111, DOS.BR.:3698

4106. MAUREDER JOŽEF — SALZBURG, ŠEF GESTAPO-a U LITIJI, F.BR.:20327, DOS.BR.:446,461

4108. MAURER ADOLF — GESTAPOVAC, F.BR.:19388, DOS.BR.:3765

4109. MAURER FRANJA — REFERENT KAZNENOG ODELJENJA KOMANDE SIPO I SD U MARIBORU, F.BR.:11887, DOS.BR.:3143

4110. MAURER JOHANN — LAĆARAK, PRIPADNIK GESTAPO-a,RATAR, F.BR.:16549, INV.BR.:ELABORAT "AKCIJA VIKTORA TOMIĆA I POKRETNI PREKI SUD U SREMU" AK ZA SREM, FOLKSDOJČER

4111. MAURER WILHELM — BANATSKI BRESTOVAC, KOMANDANT RADNOG LOGORA U BANATSKOM BRESTOVCU, F.BR.:16338, INV.BR.:ELABORAT "KONCENTRACIONI I RADNI LOGORI" AK ZA BANAT, FOLKSDOJČER

4112. MAURUS GEORG — SS DESETAR U KONCENTRACIONOM LOGORU "MAUTHAUSEN", F.BR.:7500, -INV.BR.M2311,12314,12335

4113. MAUS LEOPOLD — KOMANDIR POLICIJSKE STANICE U VRANSKOM, F.BR.:24535, DOS.BR.:5021

4114. MAUSCHITZ GUSTAV — ALIBUNAR, POLICAJAC "HIPO" ORGANIZACIJE, F.BR.:17956, INV.BR.:ELABORAT "DEPORTACIJA" AK ZA BAČKU I BARANJU, FOLKSDOJČER

4115. MAUSSER — GRAC, VOĐA FAŠISTA U PTUJU, F.BR.:14397, INV.BR.:15747-15797

4116. MAUZN. — ČERMOŠNICA KOD NOVOG MESTA, VOĐA FAŠISTA U SV.PETRU I ČLAN NSDAP,KMET, F.BR.:14475, INV.BR.:15747-15797, FOLKSDOJČER

4117- MAVREDER JOSEF — NEMAČKI POLICAJAC U PANČEVU, F.BR.:16339, INV.BR.:ELABORAT "KONCENTRACIONI I RADNI LOGORI" AK ZA BANAT

4118. MAWICK — SOLNAGRAD, ŠEF GESTAPO-a U LITIJI, F.BR.:20329, DOS.BR.:3773

POTPORUČNIK,KOMANDANT 2.BATALJONA 893.GRENADIRSKOG PUKA 264.NEMAČKE DIVIZIJE U SINJU, F.BR.:5706, INV.BR.:2773

4119. MAX FRANZ	RUSKO SELO, LOGORSKI STRAŽAR U ČOKI, F.BR.:16327, INV.BR.:ELABORAT "KONCENTRACIONI I RADNI LOGORI" AK ZA BANAT FOLKSDOJČER
4120. MAXN.	NAREDNIK 7.ČETE 98.PUKA 1.NEMAČKE PLANINSKE DIVIZIJE, F.BR -24121 INV.BR.:16778
4121. MAY	GENERAL-MAJOR,ZAPOVEDNIK NEMAČKE POLICIJE ZA RED U SRBIJI F.BR.:1053,INV.BR.:387,1578,1579,1744,1745,1707,3078-3096,3077 2990 DOS.BR.:1292
4122. MAY	SS PUKOVNIK,KOMANDANT 5.NEMAČKOG POLICIJSKOG PUKA U KRAGUJEVCU, F.BR.:8688, INV.BR.:12651-ELABORAT "MASOVNI ZLOČINI" A ZA BANAT, DOS.BR.:496
4123. MAY DR.GERHARDT	PREDSEDNIK KULTURBUNDA I EVANGELISTIČKI SVEŠTENIK U CELJU F.BR.:23966, DOS.BR.:4599, FOLKSDOJČER
4124. MAYER	NEMAČKI OFICIR PRI REKVIZICIONOJ UPRAVI U ŠAPCU, F.BR.:603 INV.BR.:2401,2402
4125. MAYER	PODNAREDNIK 738.PUKA 118.NEMAČKE ALPSKE DIVIZIJE, F.BR.:1956 INV.BR.:5559,16023,16132
4126. MAYER	NIKINCI-SREM, SS PODOFICIR U KONCENTRACIONOM LOGORU "AUSCHWITZ", F.BR.:4035, INV.BR.:5487,6245,6246,6248,6249,10984,10990,11333,11334, DOS.BR.:3684
4127. MAYER	KAPETAN NA SLUŽBI U ZAROBLJENIČKOM LOGORU "OFLAG XIII-B" KOD NIRNBERGA, F.BR.:4545, INV.BR.:5599
4128. MAYER	SS PORUČNIK,KOMANDANT NEMAČKE SD POLICIJE U BJELOVARU, F.BR.:5710, DOS.BR.:2815
4129. MAYER	SS PODOFICIR ORGANIZACIJE "TODT" U DRAVOGRADU, F.BR.:7138, DOS.BR.:364
4130. MAYER	SS KAPETAN,ŠEF GESTAPO-a U JESENICAMA, F.BR.:7147, DOS.BR.:364
4131. MAYER	SS PODOFICIR,KOMANDIR STRAŽE U KONCENTRACIONOM LOGORU "MAUTHAUSEN", F.BR.:7419, INV.BR.:12311,12314,12328,12335
4132. MAYER	KRIMINALAC,VIŠI KAPO U KONCENTRACIONOM LOGORU "MAUTHAUSEN", F.BR.:7446, INV.BR.: 12311,12314,12335,12337
4133. MAYER V	KOMANDIR ČETE U 1.BATALJONU 749.PUKA717.NEMAČKE DIVIZIJE U KRALJEVU, F.BR.:9301, DOS.BR.:3053
4134. MAYER	SS PODOFICIR 4.0DELJENJA KOMANDE SIPO I SD U MARIBORU, F.BR.:11889, DOS.BR.:3143
4135. MAYER	NEMAČKI KOMANDANT MESTA U DEBRU 1943.GODINE, F.BR.:14001, DOS.BR.:3688
4136. MAYER	PRIPADNIK 12.ČETE SS POLICIJSKOG PUKA "TODT" U MESTU POLJCE, F.BR.:20330, DOS.BR.:3765
4137. MAYER	PORUČNIK GESTAPO-a, F.BR.:22271, INV.BR.:ELABORAT "DEPORTACIJA GRAĐANA" AK ZA BANAT
4138. MAYER	PORUČNIK,KOMANDANT GARNIZONA NEMAČKE MORNARICE U LOVRANU, F.BR.:24065, DOS.BR.:4643
4139. MAYER	POTPUKOVNIK,KOMANDANT 1.BRIGADE 3.PUKA 1.KOZAČKE DIVIZIJE, F.BR.:25470, DOS.BR.:5470
4140. MAYER (MEIER)	SS POTPORUČNIK,KOMANDANT LOGORA U MELJSKOJ KASARNI-MARIBOH, F.BR.:7065, DOS.BR.:364,3143
4141. MAYER FRANZ	NEMAČKI POLICAJAC U BANATSKOM DESPOTOVCU, F.BR.:12444, INV.BR.:ELABORATI "SISTEMATSKI TEROR" I "MASOVNI ZLOČIN" AK ZA BANAT, FOLKSDOJČER
4142. MAYER FRTZ	HAMBURG, GESTAPOVAC U CELJU, F.BR.:11607, DOS.BR.:2362,3142

4143.	MAYER GASCHPAR	STANIŠIĆ, NEMAČKI ZLOČINAC,STOLAR, F.BR.:8380, INV.BR.:ELABORAT "ULAZAK" AK ZA BAČKU I BARANJU, FOLKSDOJČER
4144.	MAYER GEORG (ĐURIKA)	OPŠTINSKI POLICAJAC U TITELU, F.BR.:4900, INV.BR.:ELABORAT "RACIJA" AK ZA BAČKU I BARANJU, FOLKSDOJČER
4145.	MAYER GEZA	PRIPADNIK 12.ČETE SS POLICIJSKOG PUKA "TODT" U MESTU POLJČE, F.BR.:20331, DOS.BR.:3765, FOLKSDOJČER
4146.	MAYER HANS	SS PODOFICIR U SABIRNOM LOGORU U REICHENBURGU, F.BR.:7107, DOS.BR.:364
4147.	MAYER HANZ	MAJOR,KOMANDANT 231.NEMAČKOG SAMOSTALNOG BATALJONA U PAZINU, F.BR.:23476, DOS.BR.:4229
4148.	MAYER JOHAN	JUGOSLAVIJA, NEMAČKI ZLOČINAC U KONCENTRACIONOM LOGORU "MAUTHAUSEN", F.BR.:7415, INV.BR.:12311,12314,12328,12335, FOLKSDOJČER
4149.	MAYER JOHANN	PRIPADNIK S.A.,UPRAVNIK RADNIČKOG LOGORA KOD NIRNBERGA, F.BR.:10288, DOS.BR.:3090
4150.	MAYER JOHANN	PARAO, POLICIJSKI LOGORSKI STRAŽAR,RATAR, F.BR.:16326, INV.BR.:ELABORAT "KONCENTRACIONI I RADNI LOGORI" AK ZA BANAT, FOLKSDOJČER
4151.	MAYER JOSEF	KOMANDIR VODA U MESTU KOZJEN, F.BR.:14241, INV.BR.:15747-15797
4152.	MAYER JOSEF	ČALMA, NEMAČKI ZLOČINAC, F.BR.:16651, INV.BR.:ELABORAT "AKCIJA VIKTORA TOMIĆA I POKRETNI PREKI SUD U SREMU" AK ZA SREM, FOLKSDOJČER
4153.	MAYER KRISTIJAN	ZAMENIK PREDSEDNIKA OPŠTINE,ČLAN KULTURBUNDA I TRGOVAC U KRČEDINU, F.BR.:22546, INV.BR.:ELABORAT "POČETAK OKUPACIJE I STVARANJE NDH" AK ZA SREM, FOLKSDOJČER
4154.	MAYER LIZA	BRUNCK AN DER MUR, ŽENA ŠKOLSKOG UPRAVNIKA, F.BR.:14340, DOS.BR.:2293
4155.	MAYER MAKS	BELJAK, POVERENIK POLICIJSKE STANICE SELCE KOD ŠKOFJA LOKE, F.BR.:20332, DOS.BR.:3781
4156.	MAYER N.	SS PORUČNIK NEMAČKE JEDINICE U NABREŽINI, F.BR.:17396, DOS.BR.:2741,2779,2783
4157.	MAYER N.	SS KAPETAN U SLUŽBI SD POLICIJE U RIJECI, F.BR.:24284, DOS.BR.:4832
4158.	MAYER RICARD	RADNIK VOJNO-TEHNIČKOG ZAVODA,DOBROVOLJAC NEMAČKOG KORPUSA 'VOLKSGENOSSENEN" U KRAGUJEVCU, F.BR.:7244, INV.BR.:12787, FOLKSDOJČER
4159.	MAYER SAMUELĐ	ČALMA, NEMAČKI ZLOČINAC, F.BR.:16653, INV.BR.:ELABORAT "AKCIJA VIKTORA TOMIĆA I POKRETNI PREKI SUD U SREMU" AK ZA SREM, FOLKSDOJČER
4160.	MAYER SEBASTIJAN	PONGA, VOĐA FAŠISTA U SVETOM JURAJU, F.BR.:14398, INV.BR.:15747-15797
4161.	MAYER SEPP	PODOFICIR S.A. U SVETOM PETRU, F.BR.:7157, DOS.BR.:364
4162.	MAYER SIMON	RUSKO SELO, KOMESAR NEMAČKE POLICIJE U RUSKOM SELU, F.BR.:12969, INV.BR.:ELABORAT "SISTEMATSKI TEROR" AK ZA BANAT, FOLKSDOJČER
4163.	MAYER STEFAN	STANIŠIĆ, NEMAČKI ZLOČINAC,MESAR, F.BR.:8381, INV.BR.:ELABORAT "ULAZAK" AK ZA BAČKU I BARANJU, FOLKSDOJČER
4164.	MAYER VOGG	CELJE, PRIPADNIK KULTURBUNDA U CELJU, F.BR.:7055, DOS.BR.:364, FOLKSDOJČER
4165.	MAYER WALDECK	PORUČNIK,AĐUTANT NEMAČKOG OBLASNOG KOMANDANTA U PETROVGRADU, F.BR.:16324, INV.BR.:ELABORAT "KONCENTRACIONI I RADNI LOGORI" AK ZA BANAT

4166.	MAYER ZEPP	KOMANDANT MESTA U KOZJAMA,ŽUPAN U SV.PETRU I KOZJAMA, F.BR.:16790, DOS.BR.:3716
4167.	MAYSZNER MUELLER	MAJOR, F.BR.:25209, DOS.BR.:5268
4168.	MAYWALDN.	MAJOR.KOMANDANT NEMAČKE POSADE U KOSTANJEVICI, F.BR.:18864 DOS.BR.:1899,1905
4169.	MAYXER FRANZ	SREMSKA MITROVICA, NEMAČKI POLICAJAC, F.BR.:24619, DOS BR -VIDI F.BR.24590, FOLKSDOJČER
4170.	MAZIEOVITZ ALFONS	PORUČNIK,ZAMENIK NEMAČKOG KOMANDANTA MESTA U KRALJEVU F.BR.:9286, DOS.BR.:3053
4171.	MECHELS	ŠEF REZERVNE POLICIJSKE ČETE IZ DUNAJA,PRIPADNIK ZAŠTITNE POLICIJE U ZIDANOM MOSTU, F.BR.:14332, DOS.BR.:DOKAZI UZ ODLUKU
4172.	MECKELBURG	SS MAJOR.KOMANDANT BATALJONA 14.PUKA SS DIVIZIJE "PRINC EUGEN" F.BR.:10279, INV.BR.:224,340,1672
4173.	MEDER FILIP	KRČEDIN, NEMAČKI POLICAJAC,ČLAN KULTURBUNDA, F.BR.:16553, INV.BR.:ELABORAT "AKCIJA VIKTORA TOMIĆA I POKRETNI PREKI SUD U SREMU" AK ZA SREM, FOLKSDOJČER
4174.	MEDER KARLO	ČEREVIĆ, ČLAN KULTURBUNDA,MLINAR, F.BR.:16552, INV.BR.:ELABORAT "AKCIJA VIKTORA TOMIĆA I POKRETNI PREKI SUD U SREMU" AK ZA SREM FOLKSDOJČER
4175.	MEDIC HANS	KOČEVJE, VODNIK STRAŽE U SV.PETRU I ZAMENIK VOĐE STRAŽE 4.ALARMNE DRUŽINE U BREŽICAMA, F.BR.:16791, DOS.BR.:DOKAZI KAO KOD VAJDIĆ FRICA, FOLKSDOJČER
4176.	MEDING	MAJOR.KOMANDANT NEMAČKIH JEDINICA U KATUNSKOJ NAHIJI-CETINJE, F.BR.:5601, INV.BR.:12272
4177.	MEDING HEINRICH	SS NAREDNIK U ZAROBLJENIČKOM LOGORU NA SEVERU NORVEŠKE, F.BR.:12891,INV.BR.:12930,14540,14542,14548,14631
4178.	MEDING von	KOMANDANT 334.PUKA 181.PEŠADIJSKE DIVIZIJE, F.BR.:24368, INV.BR.:16981,16982
4179.	MEDITZ REINHOLD	KOČEVJE, VOĐA FAŠISTA U KOČEVJU,ŠTAMPAR, F.BR.:14474, DOS.BR.:DOKAZI KAO KOD SCHMIDT OTONA, FOLKSDOJČER
4180.	MEDL	ISLEDNIK GESTAPO-a U KRAGUJEVCU, F.BR.:24159, DOS.BR.:4579
4181.	MEHL HEINZ	PODOFICIR 13.SS "HANDŽAR" DIVIZIJE, F.BR.:23720, INV.BR.:12596,13245-13248,16302,16420,16422,16493, DOS.BR.:3091,3126,3138,3694
4182.	MEHLEN HANA	NEMAČKI ZLOČINAC, F.BR.:16793, DOS.BR.:3714, FOLKSDOJČER
4183.	MEHNEZ	KOMANDANT 1.BATALJONA 750.PUKA 118.LOVAČKE DIVIZIJE NA OSTRVU KORČULA, F.BR.:21981, DOS.BR.:4227
4184.	MEICHEL ADAM	STRAŽAR DRŽAVNE STRAŽE U PETROVGRADU, F.BR.:22231, INV.BR.:ELABORAT "MASOVNA UBISTVA" AK ZA BANAT
4185.	MEIER ARNO	SS DESETAR U KONCENTRACIONOM LOGORU "DACHAU", F.BR.:4433, INV.BR.:5496,5497,10984,11324-11329
4186.	MEIER FRANZ	VRŠAC, POLICIJSKI LOGORSKI STRAŽAR,NADNIČAR, F.BR.:16325, INV.BR.:ELABORAT "KONCENTRACIONI I RADNI LOGORI" AK ZA BANAT, FOLKSDOJČER
4187.	MEIER FRANZ	STRAŽAR DRŽAVNE STRAŽE U PETROVGRADU, F.BR.:23240, INV.BR.:ELABORAT "MASOVNA UBISTVA" AK ZA BANAT, FOLKSDOJČER
4188.	MEIER GERHARD	PODOFICIR 13.SS "HANDŽAR" DIVIZIJE, F.BR.:23719, INV.BR.:12596,13245-13248,16302,16420,16422,16493, DOS.BR.:3091,3126,3138,3694
4189.	MEIERN.	KOMANDANT POLICIJSKOG BATALJONA "ITALIEN", F.BR.:23047, DOS.BR.:DOKAZ KAO KOD WEIMANNA
4190.	MEIER PETER	STRAŽAR DRŽAVNE STRAŽE U PETROVGRADU, F.BR.:22230, INV.BR.:ELABORAT "MASOVNA UBISTVA" AK ZA BANAT

4191 MEIFORT HENNING NAREDNIK RADNE KOMANDE JUGOSLOVENSKIH RATNIH ZAROBLJENIKA, F.BR.:19694, DOS.BR.:5166

4192 MEIHNER VIKTOR NEMAČKI ZLOČINAC,ČLAN NSDAP-a, F.BR.:22067, DOS.BR.:3891

4193 MEILE JULIUS STRAŽAR U LOGORU "BOTN" KOD ROGNANA U NORVEŠKOJ, F.BR.:12812, INV.BR.: 12930,14543,14548,14550

4194 MEINER JULIUS STRAŽAR U LOGORU "BOTN" KOD ROGNANA U NORVEŠKOJ, F.BR..-12813, INV.BR.: 12930,14543,14548,14550

4195 MEINICKE PRIPADNIK 12.ČETE SS POLICIJSKOG PUKA U MESTU POLJČE, F.BR.:20334, DOS.BR.:3765

4196 MEINS (MEINZ) FERDINAND GRAC, VODA FAŠISTA I ČLAN NSDAP U SVETOM LOVRENCU NA DRAVSKOM POLJU, F.BR.:14402, INV.BR.:15747-15797

4197. MEINZHAUSEN LINO, POTPUKOVNIK,KOMANDANT NEMAČKIH JEDINICA U ČAČKU, F.BR..-5876, DOS.BR.:2433,2963,3003,3058,3665

4198. MEISE HEINRICH POMOČNIK KOMANDANTA SIPO I SD U MARIBORU, F.BR.:19693, DOS.BR..-3143

4199. MEISER PORUČNIK,KOMANDANT NEMAČKOG ODREDA MORNARICE U MAKARSKOJ, F.BR.:12034, INV.BR.:16023

4200. MEISGAYER SS PODNAREDNIK U KONCENTRACIONOM LOGORU "MAUTHAUSEN", F.BR.:7444, INV.BR.:12309,12311,12335

4201. MEISNER RUDOLF JAEGERNDORF, KOMANDIR VODA U MESTU PONIKVE, F.BR.:14242, INV.BR.:15747-15797, DOS.BR.:2175

4202. MEISSNER MARGARETA SEKRETARICA GESTAPO-a U RADOVLJICI, F.BR.:20336, DOS.BR.:3765

4203. MEISTER N. VRŠAC, DOBROVOUAC SS DIVIZIJE "PRINC EUGEN",LOGORSKI STRAŽAR NA OSTROVAČKOJ ADI KOD DUBOVCA, F.BR.:16328, INV.BR.:ELABORAT "KONCENTRACIONI I RADNI LOGORI" AK ZA BANAT, FOLKSDOJČER

4204. MEIZGEIER SS PODOFICIR U KONCENTRACIONOM LOGORU "MAUTHAUSEN", F.BR.:7476,INV.BR.:12309,12311,12314,12330,12335

4205. MELKS ĐURA TUMAČ NEMAČKE OBLASNE KOMANDE U LESKOVCU, F.BR.:12165, DOS.BR.:3116, FOLKSDOJČER

4206. MELLINGHAUS PORUČNIK 12.ČETE SS POLICIJSKOG PUKA U MESTU POLJČE, F.BR.:20337, INV.BR.:8160

4207. MELLMANN HEINZ PORUČNIK 13.SS "HANDŽAR" DIVIZIJE, F.BR.:23721, INV.BR.:12596,13245-13248,16302,16420,16422,16493, DOS.BR.:3091,3126,3138,3694

4208. MELTZER JOSIP KOMANDANT ODREDA "PLAVE DIVIZIJE" U NOVOM, F.BR.:21448, DOS.BR.:3179

4209. MELZER HEINZ SS PORUČNIK U SS DIVIZIJI "PRINC EUGEN", F.BR.:19707, INV.BR.:16986

4210. MENCLER KONRAD , PLAVNA, OPŠTINSKI POLICAJAC,NEMAČKI ZLOČINAC, F.BR.:8651, INV.BR.:ELABORAT "ULAZAK" AK ZA BAČKU I BARANJU, FOLKSDOJČER

4211. MENGELE . DREZDEN, LEKAR U KONCENTRACIONOM LOGORU "BUERGENAU", F.BR.:4030, INV.BR.:5487,6245,6246,6248,6249,10984,10990,11333,11334, DOS.BR.:3684

4212. MENGEŠ JOZEF PLAVNA, NEMAČKI ZLOČINAC, F.BR.:7966, INV.BR.:ELABORAT "ULAZAK" AK ZA BAČKU I BARANJU, FOLKSDOJČER

4213. MENTSCHEK BELA NEMAČKI POLICAJAC, F.BR.:20458, INV.BR.:ELABORAT "MASOVNA UBISTVA" AK ZA BANAT

4214. MENZ OSKAR PODOFICIR 13.SS "HANDŽAR" DIVIZIJE, F.BR.:23722, INV.BR.:12596,13245-13248,16302,16420,16422,16493, DOS.BR.:3091,3126,3138,3694

4215. MENZEN WILHELM IZVRŠNI ORGAN PRI UREDU U LJUBLJANI, F.BR.:18249, DOS.BR.:389

4216. MERC JOSA BUKOVAC, ČLAN KULTURBUNDA,RATAR, F.BR.:16554, INV.BR.:ELABORAT "AKCIJA VIKTORA TOMIĆA I POKRETNI PREKI SUD U SREMU" AK ZA SREM, FOLKSDOJČER

4217.	MERC KONRAD	KRCEDIN, CLAN KULURBINDA, F.BR.:16555, INV.BR.:ELABORAT "AKCIJA VIKTORA TOMIĆA I POKRETNI PREKI SUD U SREMU" AK ZA SREM FOLKSDOJČER
4218.	MERKLE ADAM	MRAMORAK, ŠEF POLICIJSKE STRAŽE U MRAMORKU, F.BR.:20459 INV.BR.:ELABORAT "MASOVNA UBISTVA" AK ZA BANAT, FOLKSDOJČER
4219.	MERKLE HANIBAL	SS PODOFICIR,ŠEF MEHANIČKE RADIONICE U KONCENTRACIONOM LOGORU "DACHAU", F.BR.:4481, DOS.BR.:3090
4220.	MERKLE MATHIAS	PANČEVO, PREDSEDNIK GRADSKE OPŠTINE U PANČEVU, F.BR.:20638 INV.BR.:ELABORAT 'KONCENTRACIONI I RADNI LOGORI" AK ZA BANAT'
4221.	MERKLE MATHIAS	PANČEVO, PREDSEDNIK OPŠTINE, F.BR.:20644, INV.BR.:ELABORAT "DEPORTACIJE" AK ZA BANAT, FOLKSDOJČER
4222.	MERKLE MATHIAS "MAC"	POLICIJSKI ISLEDNIK,KASNIJE POTPREDSEDNIK PANČEVA,RANIJE PRODAVAČ SODA VODE, F.BR.:20461, INV.BR.:ELABORAT "MASOVNA UBISTVA" AK ZA BANAT
4223.	MERKLE MATIJAS	PANČEVO, ČLAN KULTURBUNDA,EVANGELISTIČKI SVEŠTENIK, F.BR.:20460 INV.BR.-.ELABORAT "MASOVNA UBISTVA" AK ZA BANAT, FOLKSDOJČER
4224.	MERKŠA OTTO	NEMAČKI ZLOČINAC,DRVARSKI TRGOVAC U KONJICU, F.BR.:16795, DOS.BR.:2145, FOLKSDOJČER
4225.	MERKURI IVAN	PORUČNIK KOZAČKE DIVIZIJE, F.BR.:5166, DOS.BR.:2844
4226.	MERLE HANS	TEHNIČKI DIREKTOR RUDNIKA ZLETOVO U MAKEDONIJI, F.BR.-.4218, DOS.BR.:1304
4227.	MERR4IDGER ALOIS	SS VOJNIK U KONCENTRACIONOM LOGORU "AUSCHWITZ", F.BR.:4117, INV.BR..'5487,6245,6246,6248,6249,10984,10990,11333,11334, DOS.BR.:3684
4228.	MERSCH HENRIH	TITEL, NEMAČKI ZLOČINAC,ZIDAR, F.BR.:8165, INV.BR.:ELABORAT "ULAZAK" AK ZA BAČKU I BARANJU, FOLKSDOJČER
4229.	MERSH JAKOB	ŽABAU, OPŠTINSKI POLICAJAC U ŽABLJU, F.BR.-.8975, INV.BR.-.ELABORAT "LOGORI" AK ZA BAČKU I BARANJU, FOLKSDOJČER
4230.	MERSI JAKOB	ŽABAU, NEMAČKI POLICAJAC U ŽABLJU, F.BR.:4782, INV.BR.:ELABORAT AK ZA BAČKU I BARANJU-PRIJAVE MESNIH POVERENIŠTAVA, FOLKSDOJČER
4231.	MERTEN	PRIPADNIK 12.ČETE SS POLICIJSKOG PUKA "TODT" U MESTU POLJČE, F.BR.:20338, DOS.BR.:3765
4232.	MERTHES	ZAMENIK KOMANDANTA LOGORA U ZEMUNU, F.BR.:21506, DOS.BR.:3177, FOLKSDOJČER
4233.	MERZ KONRAD	OPŠTINSKI BELEŽNIK,ČLAN KULTURBUNDA U KRČEDINU, F.BR.:22547, INV.BR.:ELABORAT "POČETAK OKUPACIJE I STVARANJE NDH" AK ZA SREM, FOLKSDOJČER
4234.	MERŽNAR, "MALI MIHAJLO"	PETROVGRAD, NEMAČKI STRAŽAR I PRIPADNIK "DEUTSCHE MANNSCHAFT"-a, F.BR.:16330, INV.BR.:ELABORAT "KONCENTRACIONI I RADNI LOGORI" AK ZA BANAT, FOLKSDOJČER
4235.	MESCH ALBIN	KOMANDANT KAZNENOG LOGORA U STUDENICI KOD MARIBORA, F,BR.:16082, DOS.BR.:3693
4236.	MESCH ARTHUR	STRAŽAR U MARIBORSKOM ZATVORU, F.BR.:15363, DOS.BR.:2163 v
4237.	MESCHEK KAREL	EISENERZ, VOĐA FAŠISTA I ČLAN NSDAP U SVETOM ANDRAŽU,KOVAC, F.BR.:14399, INV.BR.:15747-15797
4238.	MESLI MELHIOR	BANAT, SRESKI NAČELNIK U BELOJ CRKVI, F.BR.:16343, INV.BR.:ELABORAI "KONCENTRACIONI I RADNI LOGORI" AK ZA BANAT, FOLKSDOJČER
4239.	MESLING MARTHIAS	MOKRIN, NEMAČKI VOJNIK U MOKRINU, F.BR.:12453, INV.BR.:ELABORAT1 "SISTEMATSKI TEROR" I "MASOVNI ZLOČIN" AK ZA BANAT, FOLKSDOJČER
4240.	MESS GEORG	NEMAČKI POLICIJSKI AGENT U PANČEVU, F.BR.:16341, INV.BR.:ELABORAT "KONCENTRACIONI I RADNI LOGORI" AK ZA BANAT
4241.	MESSERSCHMIDT	SS INSPEKTOR U LOGORU "BOTN" KOD ROGNANA U NORVEŠKOJ, F.BR.:12814, INV.BR.:12930,14537,14540,14542,14543,14548,14631

4242.	MESSINER DR.PAUL	POVERENIK ZA PRAVOSUĐE PRI SEFU CIVILNE UPRAVE ZA KRANJSKU I KORUŠKU, F.BR.:20339, DOS.BR.:3658
4243.	MESSMER ARTHUR	GESTAPOVAC U MESTU PREVAUE, F.BR.:23082, DOS.BR.:3962
4244.	MESSNER	SS POTPORUČNIK NEMAČKE POLICIJE U KRANJU, F.BR.:7130, DOS.BR.:364
4245.	MESSNER FRANZ	GESTAPOVAC U MESTU PREVAUE, F.BR.:23083, DOS.BR.:3962
4246.	MESSNER IGNAC	SS VOJNIK U LOGORU U BAČKOJ TOPOLI, F.BR.:9424, INV.BR.:ELABORAT "LOGORI" AK ZA BAČKU I BARANJU
4247.	MESSNER RUDOLF	DUNAJ, ŠEF GESTAPO-a U KRANJU, F.BR.:20340, DOS.BR.:451,455
8	MESSNEY(V) N.	PORUČNIK,NAMESNIK KOMANDANTA 1.BATALJONA "HEINE", F.BR.:17403, DOS.BR.: 1140
4249.	METSCHULANDT N.	PORUČNIK,AĐUTANT KOMANDANTA 2.BATALJONA 10.SS POLICIJSKOG PUKA U IDRIJI, F.BR.:17404, DOS.BR.:2784,2788,2804
4250.	METZ	NAREDNIK NEMAČKE POLICIJE U POŽAREVCU, F.BR.:1109, INV.BR.:2957-2960,1708, DOS.BR.:62
4251.	METZ	PRIPADNIK 6.ČETE 2.BATALJONA 893.PEŠADIJSKOG PUKA 264.DIVIZ1JE, F.BR.:19725, DOS.BR.:5033
4252.	METZ FRANS	SRESKI NAČELNIK U JAŠI TOMIČU, F.BR.:12454, INV.BR.:ELABORATI "SISTEMATSKI TEROR" I "MASOVNI ZLOČIN" AK ZA BANAT, FOLKSDOJČER
4253.	METZ MICHAEL	KNIĆANI, VOJNIK SS DIVIZIJE, F.BR.:20463, INV.BR.:ELABORAT "MASOVNA UBISTVA" AK ZA BANAT, FOLKSDOJČER
4254.	METZGER	MAJOR NEMAČKE VOJSKE U RADOVLJICI, F.BR.:20342, DOS.BR.:3782
4255.	METZGER	PODOFICIR GESTAPO-a U TRSTU, F.BR.:25767, DOS.BR.:DOKAZ KAO KOD WEIMANNA
4256.	METZGER N.	GENERAL PUČKOG USTAŠKOG ZBORA U VINKOVCIMA, F.BR.:22548, INV.BR.:ELABORAT "POVLAČENJE" AK ZA SREM
4257.	METZING EUGEN	NEMAČKI ZLOČINAC,ČLAN KULTURBUNDA, F.BR.:22459, INV.BR.:ELABORAT "POČETAK OKUPACIJE I STVARANJE NDH" AK ZA SREM
4258.	METZINGER JASA	NEMAČKI ZLOČINAC, F.BR.:5117, INV.BR.:ELABORAT "RACIJA" AK ZA BAČKU I BARANJU, FOLKSDOJČER
4259.	MEULLER ANTON	SS POTPORUČNIK U KONCENTRACIONOM LOGORU "AUSCHWITZ", F.BR.:4144, INV.BR.:5487,6245,6246,6248,6249,10984,10990,11333,11334, DOS.BR.:3684
4260.	MEULLER RUDORF	MAJOR,NEMAČKI OBLASNI KOMANDANT U ZAJEČARU, F.BR.:5416, DOS.BR.:554,2433,3000,3058,3079
4261.	MEURIN N.	MAJOR NEMAČKE VOJSKE, F.BR.:22457, INV.BR.:ELABORAT "POVLAČENJE" AKZA SREM
4262.	MEVER	MAJOR,KOMANDANT STANICE U KOČEVJU, F.BR.:20333, DOS.BR.:3785
4263.	MEYER	SS PUKOVNIK,PROFESOR,ŠEF PLANSKOG UREDA DRŽAVNOG - KOMESARIJATA ZA JAČANJE NEMAČKE NACIJE, F.BR.:14576, DOS.BR.:3689
4264.	MEYER OTTO	SS PODOFICIR,KRIMINALISTIČKI SEKRETAR U SARAJEVU,MOSTARU I ZENICI, F.BR.:24134, DOS.BR.:4722
4265.	MEYSZNER AUGUST	GENERAL-POTPUKOVNIK SS POLICIJE U SRBIJI, F.BR.:324, INV.BR.:284-301,352-354,410,1145-1165, VIDI F.BR.604/a, 1103/a
4266.	MEYSZNER AUGUST	SS GENERAL-POTPUKOVNIK,KOMANDANT NEMAČKE POLICIJE ZA SRBIJU, F.BR.:604/a, INV.BR.:1666-1669,1608,2413,2953,2954,1936,4383-4420,9005-9009, VIDI F.BR.324,1103/a
4267.	MEYSZNER AUGUST	GENERAL-PUKOVNIK.GLAVNO-KOMANDUJUĆI NEMAČKE VOJSKE U SRBIJI, F.BR.:1103/a, INV.BR.:284-301,352-354,410,1145-1164,1693, DOS.BR.:1292,2489,3003,3195,3665, VIDI F,BR.324,604/a
4268.	MICHAELIS	POLITIČKI VOĐA U KONCENTRACIONOM LOGORU "DACHAU", F.BR.:2057, INV.BR.:5496,5497,10984,11324-11329

4269.	MICHAELIS MILCHELM	PODOFICIR,KOMANDIR CETE U SS DIVIZIJI "PRINC EUGEN", F.BR.:10262, INV.BR.:224,340,1672
4270.	MICHAELZIEG	SS PORUČNIK U LOGORU "BOTN" KOD ROGNANA-NORVEŠKA, F.BR.:532 INV.BR.:384-386,1203-1213
4271.	MICHALLIS	MAJOR NEMAČKE VOJSKE, F.BR.:23334, DOS.BR.:4211
4272.	MICHALZI	OFICIR 12.ČETE PRI SS POLICIJSKOM PUKU "TODT" U POUČU, F.BR.:1939$_5$ DOS.BR.:3765
4273.	MICHAUS	REICH, POTPORUČNIK,AĐUTANT 893.GRENADIRSKOG PUKA U SINJU F.BR.:6025, DOS.BR.:2759
4274.	MICHEL JAKOB	PODOFICIR,KRIMINALISTIČKI POMOĆNIK U SARAJEVU, F.BR.:25360, DOS.BR.:5360
4275.	MICHEWC	KAPETAN.SUDSKI OFICIR "ABWHER-a" U ZAROBLJENIČKOM LOGORU "OFLAG" VI-C KOD OSNABRIKA, F.BR.:2936, INV.BR.:5590,9206,9209,9229,9230, DOS.BR.:2972
4276.	MICHITSCH ERNEST	ČLAN "VOLKSSTURM"-a NA STUDENCU, F.BR.:16797, DOS.BR.:3727 FOLKSDOJČER
4277.	MICHL	PRIPADNIK SLUŽBE "ZONDER KOMANDE" BR.150, F.BR.:22248, INV.BR.:ELABORAT "MASOVNA UBISTVA" AK ZA BANAT
4278.	MICHLER	PRIPADNIK 12.ČETE SS POLICIJSKOG PUKA "TODT" U MESTU POLJČE, F.BR.:20345, DOS.BR.:3765
4279.	MICHORKO HERMAN	TIROL, OPŠTINSKI SEKRETAR I VOĐA "FUEHRUNGSAMT"-a U RAČAMA, F.BR.:16798, DOS.BR.:3723
4280.	MICKEL	GENERAL,KOMANDANT 392.NEMAČKE "PLAVE DIVIZIJE", F.BR.:3602, DOS.BR.:1210,1215-12117,1219,1460,2415,2929, VIDI F.BR.6800/n
4281.	MICKEL	GENERAL-MAJOR,KOMANDANT 392.NEMAČKE "PLAVE DIVIZIJE", F.BR.:6800/n, DOS.BR.:3128, VIDI F.BR.3602
4282.	MIEGEL	KOMANDIR IZVIĐAČKOG ODELJENJA 749.PUKA 717.NEMAČKE DIVIZIJE U KRALJEVU, F.BR.:9326, DOS.BR.:3053
4283.	MIEGLER RUDOLF	WÜRZEN, NEMAČKI POLICAJAC,KASNIJE ČINOVNIK LANDRATA U RADOVLJICI, F.BR.:20346, DOS.BR.:2540, FOLKSDOJČER
4284.	MIETZNER FRITZ	SS KAPETAN 13."HANDŽAR" DIVIZIJE, F.BR.:16053, DOS.BR.:3091,3126,3138
4285.	MIGLIČ HERBERT	ROGAŠKA SLATINA, KOMANDANT MESTA U ROGAŠKOJ SLATINI,ČLAN GESTAPO-a, F.BR.-.16800, DOS.BR/.2138
4286.	MIGLITSCH DR.EMIL	PREVAUE, ČLAN KOMISIJE ZA ISELJAVANJE,ZUBAR, F.BR.:16799, DOS.BR.:3729, FOLKSDOJČER
4287.	MIGLITSCH HEILWIG	ROGAŠKA SLATINA, NEMAČKI ZLOČINAC,UPRAVNIK ZAPLENJENOG IMANJA, F.BR.:22666, DOS.BR.:DOKAZI UZ ODLUKU, FOLKSDOJČER
4288.	MIHELL IVAN "UHONJA"	VOJNIK 2.BATALJONA 738.PUKA 118.NEMAČKE LOVAČKE DIVIZIJE, F.BR.:25375, DOS.BR.:5393
4289.	MIHELS MARTIN	STRAŽAR DRŽAVNE STRAŽE U PETROVGRADU, F.BR.:22139, INV.BR.:ELABORAT "MASOVNA UBISTVA" AK ZA BANAT
4290.	MIHIČ FRANC	GRČEVICA KOD KOČEVJA, VOĐA FAŠISTA U VELIKOM PODLOGU, F.BR.:14472, INV.BR.:15747-15797, FOLKSDOJČER
4291.	MIKLOŠ	BOČAR, NEMAČKI POLICAJAC U BOČARU, F.BR.:12455, INV.BR.:ELABORATI "SISTEMATSKI TEROR" I "MASOVNI ZLOČIN" AK ZA BANAT, FOLKSDOJČER
4292.	MIKLOŠ	PRIPADNIK SS JEDINICA U ŠABAČKOM LOGORU, F.BR.:25264, DOS.BR/.5245
4293.	MILA FRANJA	UČITELJ,NEMAČKI ZLOČINAC, F.BR..7904, INV.BR.:ELABORAT "ULAZAK" AK ZA BAČKU I BARANJU, FOLKSDOJČER
4294.	MILCHER FRANC	BUCHBERG, POLICIJSKI PORUČNIK U SLOVENSKIM KONJICAMA, F.BR.:14333, DOS.BR.:2306
4295.	MILER (MUELLER) KRISTIJAN-KRIŽAN	ČLAN GESTAPO-a I KULTURBUNDA U BRČKOM, F.BR.:24385, DOS.BR.:4907, FOLKSDOJČER

4296. MILER FRANC NEMAČKI ZLOČINAC,ZEMLJORADNIK, F.BR.:7897, INV.BR.:ELABORAT "ULAZAK" AK ZA BAČKU I BARANJU, FOLKSDOJČER

4297. MILER JOZEF GRABOVAC, GESTAPOVAC U RUMI, F.BR.:24760,1NV.BR,:ELABORAT AK ZA SREM "MASOVNI ZLOČINI KOJE JE POČINIO ANTON BAUER I NJEGOVI SARADNICI", FOLKSDOJČER

4298. MILING PRIPADNIK 12.ČETE SS POLICIJSKOG PUKA "TODT" U MESTU POLJČE, F.BR.:20352, DOS.BR.:3765, FOLKSDOJČER

4299, MILLERTLEMB PORUČNIK "TIGER" DIVIZIJE U PRIJEDORU, F.BR.:21389, DOS.BR.:3850

4300, MILNERUETSCH IVAN VOĐA FAŠISTA U CELJU, F.BR.:14471, DOS.BR.:2175

4301, MINAREK (MINARIK) PAVEL PREDSEDNIK OPŠTINE U VUHREDU,TRGOVAC, F.BR.:14843, INV.BR.:14334-14342, DOS.BR.:3693, FOLKSDOJČER

4302. MINCKER NEMAČKI KOMANDANT MESTA U BUDVI, F.BR.:, INV.BR.:23594, DOS.BR.:4242

4303. MINIBOECK NORBERT LIBELIČ KOD DRAVOGRADA, VOĐA FAŠISTA,AGENT OSIGURAVAJUĆEG DRUŠTVA, F.BR.:14842, DOS.BR.:3693, FOLKSDOJČER

4304. MINIH JOHANN PRIPADNIK "HIPO" U RUMI, F.BR.:24365, DOS.BR.:VIDI F.BR.24338, FOLKSDOJČER

4305. MINIZIGER PAUL KOMANDANT LOGORA I PRIPADNIK GESTAPO-a U NIŠU, F.BR.:25214, DOS.BR.:5250

4306. MIRTH ALEKS VOJNIK ZAŠTITNE ČETE 188.LOVAČKE DIVIZIJE, F.BR.:17399, DOS.BR.:555,556

4307. MI RTL REFERENT KAZNENOG ODELJENJA KOMANDE SIPO I SD U MARIBORU, F.BR.:11890, DOS.BR.:3143

4308. MISCHKO NEMAČKA CRNJA, NEMAČKI POLICAJAC U VOJVODA STEPI, F.BR.:12462, INV.BR.:ELABORATI "SISTEMATSKI TEROR" I "MASOVNI ZLOČIN" AK ZA BANAT, FOLKSDOJČER

4309. MISCHNIK EDUARD PODOFICIR 13.SS "HANDŽAR" DIVIZIJE, F.BR.:23730, INV.BR.:12596,13245-13248,16302,16420,16422,16493, DOS.BR.:3091,3126,3138,3694

4310. MISSUWEIT ERWIN SS NAREDNIK U ZAROBLJENIČKOM LOGORU NA SEVERU NORVEŠKE, F.BR.:12892, INV.BR.M 2930,14540,14542,14548,14631

4311. MITERHOFER FRANC NEUKIRCHEN, SLUŽBENIK GESTAPO-a U CELJU, F.BR.:11614, DOS.BR.:3143

4312. MITTELBERGER PORUČNIK NEMAČKE ZAŠTITNE POLICIJE U GORNJOJ RADGONI, F.BR.:10844, DOS.BR.:3027,3032

4313. MIT-TERURIRZER ALEKSANDAR NEMAČKI POLICAJAC U PODNARTU, F.BR.:20353, DOS.BR.:1012

4314. MITTMANN GOBINENAU, ČINOVNIK SIPO I SD U MARIBORU, F.BR.:11891, DOS.BR.:3143

4315. MITZI ESESOVAC U KONCENTRACIONOM LOGORU "MAUTHAUSEN", F.BR.:7502, INV.BR.:12311,12314,12335

4316. MITZINGER PAUL KOMANDANT LOGORA U NIŠU, F.BR.:23283, DOS.BR.:4154

4317. MLENEK ANTON BOKA KOD ALIBUNARA, NEMAČKI POLICAJAC U JAŠI TOMIĆU I ČESTEREGU, F.BR.:12972, INV.BR.:ELABORAT "SISTEMATSKI TEROR" AK ZA BANAT, FOLKSDOJČER

4318. MLETZKO KOMANDANT MESTA U OBRENOVCU, F.BR.:23131, DOS.BR.:4069

4319. MOCHLAND (HOCHLAND) PODOFICIR U SS DIVIZIJI "PRINC EUGEN", F.BR.:3957, DOS.BR.:1397

4320. MOCKGERHALD KOMANDIR VODA U MESTU SV.JANŽ NA DRAVSKOM POLJU,ČLAN NSDAP, F.BR.:14243, INV.BR.:15747-15797

4321. MOCL MIHAEL NEMAČKI ZLOČINAC,ČLAN KULTURBUNDA, F.BR.:25956, DOS.BR.:DOKAZI U ODLUCI, FOLKSDOJČER

4322. MODERITZ KARL BRUCK NA MURI, VOĐA FAŠISTA I ŽUPAN U SVETOM JURAJU KOD GORNJE RADGONE, F.BR.:14400, DOS.BR.:DOKAZ KAO KOD SCHMIDT OTONA

4323. MODRINIJAK OTTO ŠEF REFERATA NEMAČKE OBAVEŠTAJNE SLUŽBE U ZAGREBU, F.BR.:25773, DOS.BR.:5580

4324. MOEBIUS (LOEBIUS) STOELZER SS MAJOR.KOMANDANT LOGORA U MEUSKOJ KASARNI-MARIBOR F.BR.:7064, DOS.BR.:364

4325. MOEHLMANN (ARIE) SS KAPETAN U KONCENTRACIONOM LOGORU "AUSCHWITZ", F.BR.:4084 INV.BR.:5487,6245,6246,6248,6249,10984,10990,11333,11334, DOS BR -3684

4326. MOELLER PORUČNIK,ZAPOVEDNIK DRŽAVNE BEZBEDNOSTI U RIJECI, F BR '3667 DOS.BR.:1221

4327. MOELLER ŠEF RADIONICE GESTAPO-a U TRGOVAČKOJ AKADEMIJI-BEOGRAD, F.BR.:21446, DOS.BR.:3177

4328. MOELLER MINHEN, SS KAPETAN 13.BRDSKO-LOVAČKOG PUKA7.SS DIVIZIJE "PRINC EUGEN", F.BR.:25446, DOS.BR.:5438

4329. MOELLER PORUČNIK GESTAPO-a U TRSTU, F.BR.:25764, DOS.BR.:DOKAZ KAO KOD WEIMANNA

4330. MOELLER FRIEDRICH POLICIJSKI PORUČNIK NA TERITORIJI NDH, F.BR.:25600, INV.BR.:18686

4331. MOELLER HEINRICH AGENT GESTAPO-a U KRALJEVU, F.BR.:9310, DOS.BR.:3053

4332. MOELLER HERMANN HEINRICH FRIEDRICH HUTTENDORF, SS POTPUKOVNIK I VRHOVNI KOMANDANT POLICIJE U BEOGRADU, F.BR.:13475, INV.BR.:15029

4333. MOERING KOMANDIR 5.ČETE 2.BATAUONA 16.PUKA22.NEMAČKE PEŠADIJSKE DIVIZIJE, F.BR.:22614, DOS.BR.:3936

4334. MOERTEL ALBERT SS DESETAR U KONCENTRACIONOM LOGORU "DACHAU", F.BR.:4460, INV.BR.:10984

4335. MOHRMANN ZAPOVEDNIK 1.GRENADIRSKOG BATALJONA 892.PEŠADIJSKOG PUKA, F.BR.:25487, DOS.BR.:5500

4336 MOISER LUČKI KAPETAN, F.BR.:21390, DOS.BR.:3851

4337 MOLDWEI NEMAČKI POLICAJAC, F.BR.:12463, INV.BR.:ELABORATI "SISTEMATSKI TEROR" I "MASOVNI ZLOČIN" AK ZA BANAT, FOLKSDOJČER

4338. MOLICH KAREL PISMONOŠA U SV.LENARTU,U SL.GORAMA, F.BR.:16803, DOS.BR.:3724, FOLKSDOJČER

4339. MOLL NIKINCI-SREM, SS PODOFICIR U KONCENTRACIONOM LOGORU "AUSCHWITZ", F.BR.:4075, INV.BR.:5487,6245,6246,6248,6249,10984,10990,11333,11334, DOS.BR.:3684, FOLKSDOJČER

4340. MOLLER PORUČNIK,KOMANDANT POLICIJE U POŽAREVCU, F.BR.:1107, INV.BR.:2957-2960,1708, DOS.BR.:62

4341. MOLNAR ANTON PLAVNA, OPŠTINSKI REDAR,NEMAČKI ZLOČINAC, F.BR.:8657, INV.BR.:ELABORAT "ULAZAK" AK ZA BAČKU I BARANJU, FOLKSDOJČER

4342. MOLZER N. KAPLAR 2.ČETE 1.BATALJONNA 136.PLANINSKO-LOVAČKOG PUKA 188.NEMAČKE DIVIZIJE U TOMAJU, F.BR.:22069, DOS.BR.:3888

4343. MOOR DR.ADAM INDIJA, VOĐA FAŠISTA U LJUTOMERU, F.BR.:14470, DOS.BR.:DOKAZI KAO KOD SCHMIDT OTONA, FOLKSDOJČER

4344. MOOR JOSEF NEMAČKI POLICAJAC U ŽELEZNIKI, F.BR.:20360, DOS.BR.:DOKAZ KAO KOD WALTER FRANZA

4345. MOOR JOSEF ŠEF ZAVODA ZA KOLONIZACIJU I ČLAN KULTURBUNDA, F.BR.:22550, INV.BR.:ELABORAT "POČETAK OKUPACIJE I STVARANJE NDH" AK ZA SREM, FOLKSDOJČER

4346. MOOR MICHAEL GESTAPOVAC I ČLAN KULTURBUNDA U INDIJI, F.BR.:22551, INV.BR.:ELABORAT "POČETAK OKUPACIJE I STVARANJE NDH" AK ZA SREM, FOLKSDOJČER

4347. MOOR SEP PUTINCI, NEMAČKI ZLOČINAC, F.BR.:16378, INV.BR.:ELABORAT "AKCIJA VIKTORA TOMIĆA I POKRETNI PREKI SUD U SREMU" AK ZA SREM, FOLKSDOJČER

4348. MOOSBERGER FRANC DUNAJ, GESTAPOVAC,KRIMINALISTIČKI POMOĆNIK NEMAČKE POLICIJE ZA BEZBEDNOST, F.BR.:20881, DOS.BR.:3077,3658

4349.	MOR	KAPETAN U 125.NEMAČKOJ KAZNENOJ DIVIZIJI, F.BR.:21445, DOS.BR.:3830
4350.	MOR FERDINAND	ČALMA, NEMAČKI ZLOČINAC, F.BR.:16379, INV.BR.:ELABORAT "AKCIJA VIKTORA TOMIĆA I POKRETNI PREKI SUD U SREMU" AK ZA SREM, FOLKSDOJČER
4351.	MOR MIŠKO	GESTAPOVAC, F.BR.:22552, INV.BR.:ELABORAT "POVLAČENJE" AK ZA SREM, FOLKSDOJČER
4352.	MORANI	VIŠI ČINOVNIK "BODENAMTA" U MARIBORU, F.BR.:7124, DOS.BR.:364
4353.	MORARI	POTPUKOVNIK,ŠEF GLAVNOG ODELJENJA U DRŽAVNOM KOMESARIJATU ZA JAČANJE NEMAČKE NACIJE, F.BR.:14528, DOS.BR.:3689
4354.	MORAWETZ KARL	PRIPADNIK NEMAČKOG PUKA "BRANDENBURG", F.BR.:20882, DOS.BR.:544
4355.	MORBAI LUIZA	SENTA, NEMAČKI ZLOČINAC,BABICA, F.BR.:8552, INV.BR.:ELABORAT "ULAZAK" AKZA BAČKU I BARANJU, FOLKSDOJČER
4356.	MOREK	SS NAREDNIK U LOGORU "FALSTAD"-NORVEŠKA, F.BR.:13388, INV.BR.:14548,14550
4357	MORGENBESSER HERMANN	FUERSTENFELD, POLICIJSKI STRAŽAR NEMAČKE VOJNE STANICE U MESTU ŽOVRČ, F.BR.:20883, DOS.BR.:DOKAZ KAO KOD ULM MAKSA
4358.	MORGENSTERN FRIDRICH	KRAUEVIĆEVO, POLICIJSKI LOGORSKI STRAŽAR,RATAR, F.BR.:16346, INV.BR.:ELABORAT "KONCENTRACIONI I RADNI LOGORI" AK ZA BANAT, FOLKSDOJČER
4359.	MORIC ANTAL	SRBOBRAN, NEMAČKI ZLOČINAC,RATAR, F.BR.:9017, INV.BR.:ELABORAT "LOGORI" AK ZA BAČKU I BARANJU, FOLKSDOJČER
4360.	MORITZ von	RIGA, VIŠI PORUČNIK,ŠEF GESTAPO-a U SKRADINU, F.BR.:25662, DOS.BR.:5343
4361.	MORK	VOJNIK 7.ČETE 322.BATALJONA 5.NEMAČKOG POLICIJSKOG PUKA, F.BR.:8702, INV.BR.: 12651, DOS.BR.:496
4362.	MOROCUTTI DR.J.	LEKAR,ORGANIZATOR KULTURBUNDA U SVJLJU-SLOVENSKA GORICA, F.BR.:16806, DOS.BR.:3714,3715, FOLKSDOJČER
4363.	MOROCUTTI KOMELIJA	INDUSTRIJALAC, F.BR.:19393, DOS.BR.:3764, FOLKSDOJČER
4364.	MORTSCH HERMANN	KAPLAR ZAŠTITNE ČETE 188.LOVAČKE DIVIZIJE, F.BR.:17414, DOS.BR.:554-561,103
4365,	MOSCHNER R.V.	NEMAČKI ZLOČINAC,PROFESOR, F.BR.:2612
4366,	MOSER	PODOFICIR U 749.PUKU 717.NEMAČKE DIVIZIJE U KRALJEVU, F.BR.:9319, DOS.BR.:3053
4367.	MOSER HANS	STIFT-KREMS, SLUŽBENIK GESTAPO-a U CELJU, F.BR.:11615, DOS.BR.:3143
4368.	MOSER JOSEF	RUMA, NEMAČKI POLICAJAC, F.BR.:16375, INV.BR.:ELABORAT "AKCIJA VIKTORA TOMIĆA I POKRETNI PREKI SUD U SREMU" AK ZA SREM, FOLKSDOJČER
4369.	MOSER OSVIN	PRIPADNIK SS JEDINICA I POVERENIK NEMAČKE VOJSKE U FIRMI "BRUNO MOSER" U ZEMUNU, F.BR.:5758, DOS.BR.:2903
4370.	MOSING	REFERENT KAZNENOG ODELJENJA KOMANDE SIPO I SD U MARIBORU, F.BR.:11893, DOS.BR.:3143
4371.	MOSLER FRITZ	NEMAČKI POLICAJAC U SLOVENSKIM GORICAMA, F.BR.:16807, DOS.BR.:3714
4372.	MOSTL JOZEF	PASAIL, VOĐA FAŠISTA U SLIVNICI KOD MARIBORA, F.BR.:14401, INV.BR.:15747-15797
4373.	MOZER FRANJA	BUKOVAC, ČLAN KULTURBUNDA,RATAR, F.BR.:16376, INV.BR.:ELABORAT "AKCIJA VIKTORA TOMIĆA I POKRETNI PREKI SUD U SREMU" AK ZA SREM, FOLKSDOJČER
4374.	MOZER JOCA	BUKOVAC, ČLAN KULTURBUNDA, F.BR.:16374, INV.BR.:ELABORAT "AKCIJA VIKTORA TOMIĆA I POKRETNI PREKI SUD U SREMU" AK ZA SREM, FOLKSDOJČER

4375. MRAWLAG GERHARD ŠOŠTANJ, KOMANDIR VODA U MESTU MAJSPERK, F.BR.:14244, INV.BR.:15747-15797,14334-14342, DOS.BR.:2354,2360

4376. MUCRITSCH SS PORUČNIK,AĐUTANT KOMANDANTA SS DIVIZIJE "PRINC EUGEN", F.BR.:3944, DOS.BR.:1397

4377. MUEHL HENRICH SEKSARDA-MAĐARSKA, PODNAREDNIK 2.HONVEDSKE BRIGADE, F.BR.:8317, INV.BR.:ELABORAT "ULAZAK" AK ZA BAČKU I BARANJU

4378. MUEHL IMERICH KALMANSRESKI NAČELNIK U ODŽACIMA,PRIPADNIK SS JEDINICA, F.BR.:10450 INV.BR.:ELABORAT "PRINUDNI RAD" AK ZA BAČKU I BARANJU, FOLKSDOJČER

4379. MUEHLE I. MAJOR.KOMANDANT JEDINICE "DEUTSCH KROATISCHE POLIZEI", F.BR.:16809, DOS.BR.:3726

4380. MUEHLEISEN DR.LOHLARADVOKAT,ČLAN KULTURBUNDA, F.BR.:16810, DOS.BR.:3722, FOLKSDOJČER

4381. MUEHLEISEN LOTHAR NEMAČKI ZLOČINAC.PRIVATNI PREDUZETNIK U KRANJU, F.BR.:23084 DOS.BR.:3962

4382 MUEHLING N. SS PODOFICIR U SV.VIDU KOD LJUBLJANE, F.BR.:18717, DOS.BR.:96

4383 MUELBACHER JOHANN NEMAČKI ZLOČINAC, F.BR.:20889, DOS.BR.:3780

4384 MUELER PORUČNIK 3.LOVAČKOG BATALJONA 738.NEMAČKOG PUKA, F.BR.:2797, DOS.BR.:365

4385. MUELER PRIPADNIK 12.ČETE SS POLICIJSKOG PUKA "TODT" U MESTU POUČE, F.BR.:20892, DOS.BR.:3765

4386. MUELLER STRAŽAR ZAROBUENIČKOG LOGORA "FALINGSBOSTEL" KOD HANOVERA, F.BR.:3520, DOS.BR.:1195

4387. MUELLER NEMAČKI NAREDNIK U RIJECI, F.BR.:3643, DOS.BR.:1219

4388. MUELLER SS LEKAR U KONCENTRACIONOM LOGORU "AUSCHWITZ", F.BR.:4039, INV.BR.:5487,6245,6246,6248,6249,10984,10990,11333,11334, DOS.BR.:3684

4389. MUELLER GRAC, POTPORUČNIK NEMAČKE VOJSKE ILI POLICIJE U KRAGUJEVCU, F.BR.:7160, DOS.BR.:364

4390. MUELLER SS PODOFICIR U LOGORU U BAČKOJ TOPOLI, F.BR.:9401, INV.BR.:ELABORAT "LOGORI" AK ZA BAČKU I BARANJU

4391. MUELLER KAPETAN NEMAČKE POLICIJE U LESKOVCU, F.BR.:12160, DOS.BR.:3116,3670

4392. MUELLER LOGORSKI VOĐA U LOGORU "KORGEN" U NORVEŠKOJ, F.BR.:12456, INV.BR.:ELABORATI "SISTEMATSKI TEROR" I "MASOVNI ZLOČIN" AK ZA BANAT, FOLKSDOJČER

4393. MUELLER PORUČNIK 750.PUKA 111 .NEMAČKE DIVIZIJE "HRASTOV LIST" U ČARI, F.BR.:13425, DOS.BR.:3164

4394. MUELLER KOMANDANT 2.ČETE 18.BATAUONA U MARIJAN-DVORU, F.BR.:14334, DOS.BR.:DOKAZU UZ ODLUKU

4395. MUELLER POMOĆNIK PREFEKTA POLICIJE, F.BR.:20464, INV.BR.:ELABORAT "MASOVNA UBISTVA" AK ZA BANAT

4396. MUELLER KAPETAN NEMAČKE VOJSKE,KOMANDANT AERODROMA U EČKI, F.BR.:20625, INV.BR.:ELABORAT "MASOVNA UBISTVA" AK ZA BANAT

4397. MUELLER SS PORUČNIK,OFICIR U SS DIVIZIJI "PRINC EUGEN', F.BR.:21444, DOS.BR..-3813

4398. MUELLER ŠEF SD POLICIJE U UŽICU, F.BR.:21447, DOS.BR.:3830

4399. MUELLER VOJNIK NEMAČKE KOMANDE U ŠAPCU, F.BR.:21505, DOS.BR.:3177, FOLKSDOJČER

4400. MUELLER MAJOR,VOJNI RATNI SAVETNIK I ŠEF PRIVREDNOG ODEUENJAI REKVIZICIJE-VOJNA POŠTA BR.610 U ČAČKU, F.BR.:23118, DOS.BR.:3987

4401.	MUELLER	PORUČNIK 1047.GRENADIRSKOG PUKA 237.NEMAČKE PEŠADIJSKE DIVIZIJE,KOMANDANT NEMAČKOG GARNIZONA U BUJAMA, F.BR.:24041, DOS.BR.:4639
4402.	MUELLER	KOMANDANT NEMAČKOG ODREDA, F.BR..-24164, DOS.BR.:4578
4403.	MUELLER	NEMAČKI ZLOČINAC, F.BR.:25249, DOS.BR.:DOKAZ KAO KOD DOLINARA
4404.	MUELLER	POTPUKOVNIK 893.PEŠADIJSKOG PUKA264.NEMAČKE DIVIZIJE U KAŠTEL LUKŠIĆU, F.BR.:25488, DOS.BR.:5500
4405.	MUELLER AUGUST	ZLOČINAC IZ MARIBORA, F.BR.:14841, DOS.BR.:3693, FOLKSDOJČER
4406.	MUELLER DR.	TUMAČ,PRIPADNIK SS JEDINICA U RIJECI, F.BR.:3655, DOS.BR.:1220
4407.	MUELLER DR.	ESSEN, PUKOVNIK SS DIVIZIJE "PRINC EUGEN", F.BR.:10246, INV.BR.:224,340,1672
4408.	MUELLER DR.HACIUS	POMOĆNIK ŠEFA CIVILNE UPRAVE ZA DONJU ŠTAJERSKU, F.BR.:15280, DOS.BR.:3143,3689
4409	MUELLER DR.SCHOLTES	VLADIN SAVETNIK, F.BR.:24554, DOS.BR.:5014
4410.	MUELLER FERENC	PREDSEDNIK OPŠTINE U STAROM SIVCU, F.BR.:10452, INV.BR.:ELABORAT "PRINUDNI RAD" AK ZA BAČKU I BARANJU, FOLKSDOJČER
4411.	MUELLER FRANC	UPRAVNIK LOGORA U ELGERSBURGU,MESAR I KAFEDŽIJA, F.BR.:16811, DOS.BR.:3718
4412.	MUELLER FRIDRICH	KRALJEVIĆEVO, ESESOVAC, F.BR.:17955, INV.BR.'.ELABORAT "DEPORTACIJA" AK ZA BAČKU I BARANJU, FOLKSDOJČER
4413.	MUELLER FRITZ	LUKAVAC U BOSNI, VOĐA FAŠISTA U ŠMARTNU,ŠOFER NEMAČKE JEDINICE U BEOGRADU, F.BR.:14468, DOS.BR.:2175
4414.	MUELLER FRITZ GUENTHER	SS KAPETAN,ŠEF ODELJENJA GESTAPO POLICIJE U BEOGRADU;OFICIR ZA VEZU GESTAPO-a I ŠTABA 2.PANCIRNE ARMIJE ZA JUGO-ISTOK, F.BR.:13476, INV.BR.:352-354,2986,3016,3082,4757,5069,5081,13095,13096,7268,14952, DOS.BR.:1292
4415.	MUELLER GERHARD	SS NAREDNIK U ZAROBLJENIČKOM LOGORU NA SEVERU NORVEŠKE, F.BR.:12894, INV.BR.M2930,14540,14542,14548,14631
4416.	MUELLER GERT	PODOFICIR U KONCENTRACIONOM LOGORU "AUSCHWITZ", F.BR.:4058, INV.BR.:5487,6245,6246,6248,6249,10984,10990,11333,11334, DOS.BR.:3684
4417.	MUELLER HANS	GRAC, GENERAL,ISLEDNIKI VISOKI ČINOVNIK GESTAPO-a U BEOGRADU, F.BR.:975, INV.BR.:284-301,352-354,410,1145-1164, DOS.BR.:3177
4418.	MUELLER HANS	BOČAR, VOĐA "HUETLER-JUGEND-a" U BOČARU, F.BR.:12460, INV.BR.:ELABORATI "SISTEMATSKI TEROR" I "MASOVNI ZLOČIN" AK ZA BANAT, FOLKSDOJČER
4419.	MUELLER HANS	SS NAREDNIK U ZAROBLJENIČKOM LOGORU NA SEVERU NORVEŠKE, F.BR.:12895, INV.BR.:12930,14540,14542,14548,14631
4420.	MUELLER HEINZ	SS PODOFICIR U ŠTABU KOMANDE SIPO I SD U MARIBORU, F.BR.:11894, DOS.BR.:3143
4421.	MUELLER HERBERT	BEČ, POTPUKOVNIK,KOMANDANT NEMAČKE POLICIJE U JAGODINI, F.BR.:788, INV.BR.:1608, DOS.BR.:3115
4422.	MUELLER HERMAN	PRIPADNIK SD POLICIJE, F.BR.:25363, DOS.BR.:5363
4423.	MUELLER IGNAZ	ČLAN KULTURBUNDA,ZEMLJORADNIK U INDIJI, F.BR.:22553, INV.BR.:ELABORAT "POČETAK OKUPACIJE I STVARANJE NDH" AK ZA SREM, FOLKSDOJČER
4424.	MUELLER JAKOB	ČALMA, NEMAČKI ZLOČINAC, F.BR.:16365, INV.BR.:ELABORAT "AKCIJA VIKTORA TOMIĆA I POKRETNI PREKI SUD U SREMU" AK ZA SREM, FOLKSDOJČER
4425.	MUELLER JOHANN	SS PODOFICIR U KONCENTRACIONOM LOGORU "MAUTHAUSEN", F.BR.:7504, INV.BR.:12311,12314,12335
4426.	MUELLER JOHANN	STARI SIVAC, OPŠTINSKI NAREDNIK,ZIDAR, F.BR.:10451, INV.BR.:ELABORAT "PRINUDNI RAD" AK ZA BAČKU I BARANJU, FOLKSDOJČER

4427.	MUELLER JOSEF	KRAUEVICEVO, POLICIJSKI KAPLAR U KRALJEVICEVU, F.BR.:12457, INV.BR.:ELABORATI "SISTEMATSKI TEROR" I "MASOVNI ZLOČIN" AK ZA BANAT, FOLKSDOJČER
4428.	MUELLER JOSEF	NEMAČKI POLICIJSKI AGENT U ČOKI, F.BR.:12458, INV.BR.:ELABORATI "SISTEMATSKI TEROR" I "MASOVNI ZLOČIN" AK ZA BANAT, FOLKSDOJČER
4429.	MUELLER JOSEF	POLICIJSKI LOGORSKI STRAŽAR.RATAR, F.BR.:17982, INV.BR.:ELABORAT "KONCENTRACIONI I RADNI LOGORI" AK ZA BANAT
4430.	MUELLER JOSEF	SEČANJ, ČLAN KULTURBUNDA, F.BR.:20466, INV.BR.:ELABORAT "MASOVNA UBISTVA" AK ZA BANAT, FOLKSDOJČER
4431.	MUELLER JOZEF	OPŠTINSKI ODBORNIK I ČLAN KULTURBUNDA U ERDEVIKU, F.BR.:22554 INV.BR.:ELABORAT "POČETAK OKUPACIJE I STVARANJE NDH" AK ZA SREM FOLKSDOJČER
4432.	MUELLER JURIJ (GEORG)	SS KAPETAN SIPO I SD U CELJU, F.BR.:11731, DOS.BR.:3143
4433.	MUELLER MATIAS	KRAUEVIČEVO, NEMAČKI ZLOČINAC,MLINAR, F.BR.:20467, INV.BR.-.ELABORAT "MASOVNA UBISTVA" AK ZA BANAT, FOLKSDOJČER
4434.	MUELLER MATZ MATCHIAS	BANAT, NAREDNIK PRIVREDNE POLICIJE, F.BR.:20468, INV.BR.:ELABORAT "MASOVNA UBISTVA" AK ZA BANAT, FOLKSDOJČER
4435.	MUELLER MAX	SS PODOFICIR U KONCENTRACIONOM LOGORU "MAUTHAUSEN", F.BR.:7485, INV.BR.:12311,12314,12335
4436.	MUELLER MIKLOŠ	NEMAČKI POLICIJSKI KAPLAR U RUSKOM SELU, F.BR.:12459, INV.BR.:ELABORATI "SISTEMATSKI TEROR" I "MASOVNI ZLOČIN" AK ZA BANAT, FOLKSDOJČER
4437.	MUELLER N.	LOGORSKI VOĐA U LOGORU "KORGEN'-NORVEŠKA, F.BR.:22148, INV.BR.:ELABORAT "AKCIJA VIKTORA TOMIĆA I POKRETNI PREKI SUD U SREMU" AK ZA SREM
4438.	MUELLER N.	KAPETAN 13.SS PUKA U BOROVLJU, F.BR.-.24566
4439.	MUELLER PAUL	SS POTPORUČNIK U KONCENTRACIONOM LOGORU "AUSCHWITZ", F.BR.:4088, INV.BR.:5487,6245,6246,6248,6249,10984,10990,11333,11334, DOS.BR.:3684
4440.	MUELLER PETER	KRAUEVIČEVO, NEMAČKI KAPLAR U LOGORU U ČOKI, F.BR.:12971, INV.BR.:ELABORAT "SISTEMATSKI TEROR" AK ZA BANAT, FOLKSDOJČER
4441.	MUELLER PETER	PREDSEDNIK OPŠTINE U BEŠKI,LIMAR, F.BR.:22555, INV.BR.:ELABORAT "POČETAK OKUPACIJE I STVARANJE NDH" AK ZA SREM, FOLKSDOJČER
4442.	MUELLER SEGL	ČALMA, NEMAČKI ZLOČINAC, F.BR.:16366, INV.BR.:ELABORAT "AKCIJA VIKTORA TOMIĆA I POKRETNI PREKI SUD U SREMU" AK ZA SREM, FOLKSDOJČER
4443.	MUELLER STEFAN	ČALMA, NEMAČKI ZLOČINAC, F.BR.:16368, INV.BR.:ELABORAT "AKCIJA VIKTORA TOMIĆA I POKRETNI PREKI SUD U SREMU" AK ZA SREM, FOLKSDOJČER
4444.	MUELLER TONI	ČALMA, NEMAČKI ZLOČINAC, F.BR.:16367, INV.BR.:ELABORAT "AKCIJA VIKTORA TOMIĆA I POKRETNI PREKI SUD U SREMU" AK ZA SREM, FOLKSDOJČER
4445.	MUELLER WALTER	SS PODOFICIR U LOGORU "OZEN" I PRIPADNIK ORGANIZACIJE "TODT" U LOGORIMA "ERLANDET" I "TROLA", F.BR.:13258, INV.BR.:14537,14548,14538,14541,14540,14547,14551,14552,14550,14546,14549
4446.	MUELLER WENDELIN	ČALMA, NEMAČKI ZLOČINAC, F.BR.:16364, INV.BR.:ELABORAT "AKCIJA VIKTORA TOMIĆA I POKRETNI PREKI SUD U SREMU" AK ZA SREM, FOLKSDOJČER
4447.	MUELLER WILLI	KONTROLNI NAREDNIK ZAROBUENIČKOG RADNOG LOGORA BR.2263 U BARŠENU, F.BR.:16110, DOS.BR.:3648

4448	MUELLER WILLY	SS PODOFICIR U LOGORU "KORGEN'-NORVEŠKA, F.BR.:13389, INV.BR. :14538,14540,14541,14546,14548-14553
4449	MUELLER-HACCIUS	SS PUKOVNIK U MARIBORU, F.BR.:1382, INV.BR.:877
4450	MUELLERLEI PETER	CELJE, TUMAČ 3.0DELJENJA KOMANDE SIPO I SD U MARIBORU, F.BR.:11895, DOS.BR.:3143, FOLKSDOJČER
4451.	MUENSTER von	KAPETAN,NEMAČKI OBLASNI KOMANDANT U UŽICU, F.BR.:2394, INV.BR.:3599,3600, DOS.BR.:2426,2996,3058,3190,3670
4452.	MUHL JOHANN	VOJNIK ZAŠTITNE ČETE 188.LOVAČKE DIVIZIJE, F.BR.:17415, DOS.BR.:554-561,103
4453.	MUHLE KARL	SS NAREDNIK U ZAROBLJENIČKOM LOGORU NA SEVERU NORVEŠKE, F.BR.: 12893, INV.BR.: 12930,14540,14542,14548,14631
4454.	MULESCHKA	NEMAČKI VOJNIK U POREČU, F.BR.:13516, DOS.BR.:3185
4455.	MULKA	HAMBURG, SS PORUČNIK,AĐUTANT KOMANDANTA KONCENTRACIONOG LOGORA "AUSCHWITZ", F.BR.:4070, INV.BR.:5487,6245,6246,6248,6249,10984,10990,11333,11334, DOS.BR.:3684
4456.	MUMPER NACI	VELIKA KIKINDA, VOJNIK NEMAČKIH SS JEDINICA, F.BR.:12464, INV.BR.:ELABORATI "SISTEMATSKI TEROR" I "MASOVNI ZLOČIN" AK ZA BANAT, FOLKSDOJČER
4457.	MUNDLOCH JOSEPH -	MOKRIN, NEMAČKI VOJNIK U MOKRINU, F.BR.:12465, INV.BR.:ELABORATI "SISTEMATSKI TEROR" I "MASOVNI ZLOČIN" AK ZA BANAT, FOLKSDOJČER
4458.	MÜNDT	SS PORUČNIK,ŠEF ODELJENJA CENTRALNOG ZEMLJIŠNOG UREDA DRŽAVNOG KOMESARIJATA ZA JAČANJE NEMAČKE NACIJE, F.BR.:14577, DOS.BR.:3689
4459.	MÜNDT WILLI	STRAŽAR U KONCENTRACIONOM LOGORU "KORDINGEN-SUED", F.BR.:6261, INV.BR.:12763
4460.	MUNKELT FRITZ	LAJPCIG, S.A.KAPETAN,VOĐA DRUŽINE U STRNIŠČU, F.BR.:16814, DOS.BR.:2344
4461.	MUNTTER FRANS	VELIKA KIKINDA, NEMAČKI VOJNIK U VELIKOJ KIKINDI, F.BR.:12466, INV.BR.:ELABORATI "SISTEMATSKI TEROR" I "MASOVNI ZLOČIN" AK ZA BANAT, FOLKSDOJČER
4462.	MURBER	PORUČNIK,NEMAČKI KOMANDANT U POŽEGI, F.BR.:21443, DOS.BR.:3830
4463.	MURSCHITZ	ČINOVNIK 2.0DELJENJA KOMANDE SIPO I SD U MARIBORU, F.BR.:11896, DOS.BR.:3143
4464.	MURSCHITZ STANISLAV	NEMAČKI VOJNIK, F.BR.:18719, DOS.BR.:972,974,986,987
4465.	MUSCHONG FRIDRICH	KIKINDA, NEMAČKI POLICAJAC, F.BR.:20451, INV.BR.:ELABORAT "MASOVNA UBISTVA" AK ZA BANAT, FOLKSDOJČER
4466.	MUSCHUN LUJSA	NEMAČKI ZLOČINAC,DOMAĆICA, F.BR.:5120, INV.BR.:ELABORAT "RACIJA" AK ZA BAČKU I BARANJU, FOLKSDOJČER
4467.	MUSCHUNG JAKOV	POTPREDSEDNIK OPŠTINE I ČLAN ODBORA ZA PRIPREMU I IZVOĐENJE "RACIJE" U ŽABUU, F.BR.:4796, INV.BR.:ELABORAT "RACIJA" AK ZA BAČKU I BARANJU, FOLKSDOJČER
4468.	MUTH KRIŠTOF	PRIPADNIK ŠTAJERSKE DOMOVINSKE DRUŽINE U KAMNICI KOD MARIBORA,ČLAN KULTURBUNDA, F.BR.:16815, DOS.BR.:2383, JUGOSLOVENSKI DRŽAVLJANIN
4469.	MUTTER	OPŠTINSKI BELEŽNIK U BAČKOM NOVOM SELU, F.BR.:10460, INV.BR.:ELABORAT "PRINUDNI RAD" AK ZA BAČKU I BARANJU, FOLKSDOJČER
447a	N.N	KOMANDANT NEMAČKOG ARTILJERIJSKOG PUKA U ŠIBENIKU, F.BR.:5493, DOS.BR.:2445, POTPUKOVNIK ERMAN ILI PUKOVNIK BUCH
4471	N.N	POTPORUČNIK,KOMANDIR NEMAČKE ARTILJERIJE U 893.GRENADIRSKOM PUKU U SINJU, F.BR.:6033, DOS.BR.:2759

4472.	N.N.	KOMANDANT LOGORA "BOTN" KOD ROGNANA-NORVEŠKA,OFICIR REDOVNE NEMAČKE VOJSKE "WEHRMACHT", F.BR.:549, INV.BR.:384-386,1203-1205
4473.	N.N.	NEMAČKI VOJNIK NA SLUŽBI U RIBNICI KOD KRALJEVA, F.BR.:800, INV.BR.:2934,2935
4474.	N.N.	KOMANDANT MESTA U PETROVCU NA MLAVI, F.BR.:1114, INV.BR.:2971 2979
4475.	N.N.	NEMAČKI VOJNICI SA TERITORIJE IO.KOMANDE VOJNOG PREKOG SUDA F.BR.:2038, INV.BR.:4492
4476.	N.N.	VODA RADNE GRUPE 8.KOMANDE VOJNOG RATNOG SUDA, F.BR.:2039 INV.BR.:4494
4477.	N.N.	APOTEKAR U KONCENTRACIONOM LOGORU "DACHAU", F.BR.:2056, INV.BR.:5496,5497,10984,11324-11329
4478.	N.N.	KOMANDANT DIVIZIJE "HRASTOV LIST", F.BR.:3605, DOS.BR.M211,1220
4479.	N.N.	KOMANDANT NEMAČKE DIVIZIJE "HERMAN GOERING", F.BR.:3624, DOS.BR.:1215
4480.	N.N.	PODOFICIR 3.BATAUONA369.PUKA U "VRAŽJOJ DIVIZIJI", F.BR.:3636, DOS.BR.:1217
4481.	N.N.	KOMANDANT KONCENTRACIONOG LOGORA U ČAPLJINI, F.BR.:3638, DOS.BR.:1218
4482.	N.N.	KOMANDANT 172.NEMAČKE SS DIVIZIJE, F.BR.:3660, DOS.BR.:1221
4483.	N.N.	KOMANDANT NEMAČKE JEDINICE "DIE EINCHEI" U ĐEVDEUJI, F.BR.:3903, DOS.BR.:1379
4484.	N.N.	KOMANDANT 41.NEMAČKE POSADNE DIVIZIJE NA SEKTORU STRUMICA-BEROVO-ŠTIP, F.BR.:4223, DOS.BR.:1306
4485.	N.N.	NEPOZNATI NEMAČKI VOJNICI 3.BATALJONA 369.PUKA "VRAŽJE DIVIZIJE", F.BR.:4523, DOS.BR.:1460
4486.	N.N.	KOMANDANT KONCENTRACIONOG LOGORA "DORA" U NEMAČKOJ, F.BR.:5508, DOS.BR.:2261
4487.	N.N.	KOMANDIR NEMAČKE POLICIJSKE STANICE U PREVOJU KOD CELJA, F.BR.:6804, DOS.BR.:DOKAZI KOD Z.K.SLOVENIJE
4488.	N.N.	KOMANDANT LOGORA U GEMRSHAJMU-NEMAČKA, F.BR.:7277, DOS.BR.:2972
4489.	N.N.	PRIPADNIK 4.ČETE SS DIVIZIJE "HERMAN GERING", F.BR.:7286, DOS.BR.:2980
4490.	N.N.	NEPOZNATI NEMAČKI VOJNICI U SASTAVU ITALIJANSKE FAŠISTIČKE MILICIJE U ISTRI, F.BR.:10283, DOS.BR.:3090
4491.	N.N.	KAPETAN,KOMANDANT NEMAČKE POLICIJE U MARIJI SNEŽNOJ KOD MURECKA, F.BR.:14363
4492.	N.N.	KOMANDANT NEMAČKOG KONCENTRACIONOG LOGORA "MAHIHOF", F.BR.:13932, DOS.BR.:3684
4493.	N.N.	KOMANDANT NEMAČKOG KONCENTRACIONOG LOGORA "JAŠOVICE", F.BR.:13934, DOS.BR.:3684
4494.	N.N.	KOMANDANT NEMAČKIH KONCENTRACIONIH LOGORA "NEUSTADTGLEVE" I "GARANJ", F.BR.:13937, DOS.BR.:3684
4495.	N.N.	NEPOZNATA VOJNIČKA JEDINICA KOD GORNJE RADGONE, F.BR.:16819, DOS BR '3722
4496.	N.N.	NEPOZNATI ESESOVCI IZ ČETE U SLOVENSKOJ GORICI, F.BR.:16825, DOS.BR.:2304
4497.	N.N.	ŠEF BOLNIČARA U LUDNICI "NIEDERHARDT" KOD LINZA, F.BR.:17017, DOS.BR.:3730
4498.	N.N.	KOMANDANT 4.NEMAČKE SS DIVIZIJE, F.BR.:21731, DOS.BR.:3125
4499.	N.N.	PROFESOR UNIVERZITETA U STRAZBURU,LEKAR U LOGORU "NATZWEILZER", F.BR.:23489, INV.BR.:16575

4500. NAACKE ALBIN	NEMACK1 ZI OCINAC, F.BR..25484
4501. NACKE	GENERAL,KOMANDANT 264.NEMAČKE DIVIZIJE U DRNIŠU, F.BR.:5460, INV.BR.:2773,2774, DOS.BR.:2445,2759
4502. NAGELL	KAPETAN,LOGORSKI OFICIR "STALAGA VI-C" U BATHORNU, F.BR.:7293, INV.BR.:12784
4503. NAGELMANN	KOMANDANT 1.IZVIĐAČKOG BATALJONA 369.PUKA U "VRAŽJOJ DIVIZIJI", F.BR.:4008, DOS.BR.: 1443,3062
4504. NAJHOLD KONRAD	ČLAN KULTURBUNDA, F.BR.:16816, DOS.BR.:3714, JUGOSLOVENSKI DRŽAVLJANIN
4505. NAJMAN JOZEF	ŠAJKAŠ, NEMAČKI ZLOČINAC,BERBERIN IZ ŠAJKAŠA, F.BR.:6849, INV.BR.:ELABORAT "RACIJA" AK ZA BAČKU I BARANJU, FOLKSDOJČER
4506. NAJMAN N.	PRIPADNIK SS JEDINICA U ŠABAČKOM LOGORU, F.BR.;25266, DOS.BR.:5245
4507. NAMESTEGG N.	ŠEF ŽELEZNIČKE TELEGRAFSKE STANICE U DOBOVI, F.BR.:16817, DOS.BR.:2125
4508. NANERTH HIERONYMUS	NINČIČEVO, STRAŽAR DRŽAVNE STRAŽE U PETROVGRADU, F.BR.:20445, INV.BR.:ELABORAT "MASOVNA UBISTVA" AK ZA BANAT, FOLKSDOJČER
4509. NAS FRANJA	ČALMA, ČLAN KULTURBUNDA,MOLER, F.BR.:16383, INV.BR.:ELABORAT "AKCIJA VIKTORA TOMIĆA I POKRETNI PREKI SUD U SREMU" AK ZA SREM, FOLKSDOJČER
4510. NAS JOZEF	ČALMA, ČLAN KULTURBUNDA,RATAR, F.BR.:16382, INV.BR.:ELABORAT "AKCIJA VIKTORA TOMIĆA I POKRETNI PREKI SUD U SREMU" AK ZA SREM, FOLKSDOJČER
4511. NATCZYINSKI	NAREDNIK NEMAČKE POLICIJE U POŽAREVCU, F.BR.:1108, INV.BR.:2957-2960,1708, DOS.BR.:62
4512. NAUMANJOHAN	VRŠAC, STRAŽAR DRŽAVNE STRAŽE, F.BR.:20447, INV.BR.:ELABORAT "MASOVNA UBISTVA" AK ZA BANAT, FOLKSDOJČER
4513. NAUMANN	MAJOR.KOMANDANT NEMAČKE JEDINICE U MRKONJIĆ GRADU, F.BR.:5953, DOS.BR.:2460
4514. NAUMANN HEINZ	PORUČNIK,KOMANDIR 1.ČETE 1.POLICIJSKOG DOBROVOLJAČKOG BATAUONA "HRVATSKA", F.BR.:25987, DOS.BR.:5637
4515. NEBEL	REFERENT ZA ZEMUIŠNO-PRAVNA PITANJA DRŽAVNOG KOMESARIJATA ZA JAČANJE NEMAČKE NACIJE, F.BR.:14578, DOS.BR.:3689
4516. NEDAG EMIL	NEMAČKI ZLOČINAC U JESENICAMA, F.BR.-.23085, DOS.BR/.3962
4517. NEERFELD HEINRICH	PORUČNIK,AĐUTANT KOMANDANTA BATAUONA "LANDENSCHICEN" BR.977 U MALOM POŽAREVCU, F.BR.:25231, DOS.BR.:5274
4518. NEF JOHANN	STRAŽAR DRŽAVNE STRAŽE U PETROVGRADU, F.BR.:22138, INV.BR.:ELABORAT "MASOVNA UBISTVA" AK ZA BANAT
4519. NEFFE (NEEFE)	MINHEN, INTERNIRAO U KONCENTRACIONOM LOGORU "DACHAU", F.BR.:2059, INV.BR.:5496
4520. NEGELE ANTON	KOMANDIR NEMAČKE VOJNE STANICE U MESTU CERKUE, F.BR.:20898, DOS.BR.:3771
4521. NEGER	SS POTPORUČNIK U LOGORU "BEISFJORD'-NORVEŠKA, F.BR.:13332, INV.BR.:14546,14548,14550,14551,14553
4522. NEIB PETER	POPOVAC, NEMAČKI ZLOČINAC,ZEMLJORADNIK, F.BR.:7962, INV.BR.:ELABORAT "ULAZAK" AK ZA BAČKU I BARANJU, FOLKSDOJČER
4523. NEIDENBACH JOSEF	LAZAREVO, NEMAČKI AGENT U VELIKOJ KIKINDI, F.BR.:12974, INV.BR.:ELABORAT "SISTEMATSKI TEROR" AK ZA BANAT, FOLKSDOJČER
4524. NEIDHOLDT FRITZ	GENERAL-MAJOR,KOMANDANT 369/VRAŽJE" DIVIZIJE, F.BR.:14612/a, DOS.BR.:3692, VIDI F.BR.1938

4525. **NEIDHOLDT HRITZ** GENERAL,KOMANDANT 369."VRAŽJE DIVIZIJE", **F.BR.:1938, INV.BR.:2016,2017,16245,16246, DOS.BR.:534,1209,1217,1460,3167,3124,3138,3169,3170,1443,3062,3099,3138 VIDI F.BR.14612/a**

4526. NELICH KARL **NEMAČKI POLICAJAC I ČLAN KULTURBUNDA U BEŽANIJI, F.BR.:22556 INV.BR.:ELABORAT "POČETAK OKUPACIJE I STVARANJE NDH" AK ZA SREM FOLKSDOJČER**

4527. NELICH KARL • **NEMAČKI POLICAJAC I ČLAN KULTURBUNDA U BEŽANIJI, F.BR.-.22557 INV.BR.:ELABORAT "POČETAK OKUPACIJE I STVARANJE NDH" AK ZA SREM VIDI F.BR.22556**

4528. NELLMAYER **PORUČNIK 118.NEMAČKE LOVAČKE DIVIZIJE U MAKARSKOJ, F.BR.-.12036 INV.BR.:16023**

4529. NEMČICKI IVAN **AUSEHPRITAU-MORAVSKA, KOMANDIR VODA U MESTU PODGORJE, F.BR.:14245, INV.BR.:15747-15797**

4530. NEMEC ROMAN ; **LJUTOMER, NEMAČKI ZLOČINAC IZ LJUTOMERA, F.BR.-.11699, DOS.BR.:2201**

4531. NEMESHEIMER LERINC **KULA, REDOV MAĐARSKE VOJSKE, F.BR.:10471, INV.BR.:ELABORAT "PRINUDNI RAD" AK ZA BAČKU I BARANJU, FOLKSDOJČER**

4532. NEMETH JOZEF **STRAŽAR DRŽAVNE STRAŽE, F.BR.:20444, INV.BR.:ELABORAT "MASOVNA** s **UBISTVA" AK ZA BANAT, FOLKSDOJČER**

4533. NEONARD **SS PODOFICIR U LOGORU "OZEN"-NORVEŠKA, F.BR.:13382, INV.BR.: 14538,14540,14541,14546,14548-14552**

4534. NER FRANZ **BAŠAID, POLICAJAC U BAŠAIDU, F.BR.:18005, INV.BR.:ELABORAT "KONCENTRACIONI I RADNI LOGORI" AK ZA BANAT, FOLKSDOJČER**

4535. NERAI NAGEL VILMO® **BANAT, PUKOVNIK,KOMANDANT 141.MOB.CENTRA U SUBOTICI, F.BR.-.10474, INV.BR.:ELABORAT "PRINUDNI RAD" AK ZA BAČKU I BARANJU, FOLKSDOJČER**

4536. NERZ EUGEN **SS KAPLAR U KONCENTRACIONOM LOGORU "MAUTHAUSEN", F.BR.:7503, INV.BR.:12311,12314,12335**

4537. NESTER THEO **PODOFICIR 13.SS "HANDŽAR" DIVIZIJE, F.BR.:23728, INV.BR.:12596,13245-13248,16302,16420,16422,16493, DOS.BR.:3091,3126,3138,3694**

4538. NETT **KRIMINALAC,SEKRETAR OGRANKA BERLINSKOG GESTAPO-a U KONCENTRACIONOM LOGORU "DACHAU", F.BR.:4476, DOS.BR.:3090**

4539. NETZEKO JOHANN **RADNIK VOJNO-TEHNIČKOG ZAVODA,DOBROVOUAC NEMAČKOG KORPUSA "VOLKSGENOSSENEN" U KRAGUJEVCU, F.BR.:7257, INV.BR.:12787, FOLKSDOJČER**

4540. NETZKO **PRIPADNIK 12.ČETE SS POLICIJSKOG PUKA "TODT" U MESTU POLJČE, F.BR.:20899, DOS.BR.:3765, FOLKSDOJČER**

4541. NETZOLD ROBERT **DESETAR U BATALJONU "LANDENSCHICEN" BR.977 U MALOM POŽAREVCU, F.BR.:25232, DOS.BR.-.5274**

4542. NEUBACHER DR.HERMANN **VISOKI OPUNOMOĆENIK NEMAČKE VLADE ZA JUGO-ISTOK U BEOGRADU, F.BR.:11551, INV.BR.:9044,10989,12597,12634,12637,14952**

4543. NEUBACHER N. **POTPORUČNIK GESTAPO-a U TRSTU, F.BR.:23048, DOS.BR.:DOKAZ KAO KOD WEIMANNA**

4544. NEUBALTN. **VIŠI PORUČNIK,OBLASNI KOMANDANT "PANZER" DIVIZIJE U IDRIJI, F.BR..-17419, DOS.BR.:2743**

4545. NEUBAUER KONRAD **VOERGL, ČINOVNIK 4.0DEUENJA KOMANDE SIPO I SD U MARIBORU, F.BR.:11897, DOS.BR.:3143**

4546. NEUBERT GUENTHER-GERHARD WILHELM **BERLIN,** ZAMENIK **KOMANDANTA 1.BATALJONA 28.POLICIJSKOG PUKA I KASNIJE KOMANDANT 11.CETE 3.BATALJONA 28.POLICIJSKOG PUKA, F.BR.:14862, INV.BR.:13268,13269**

4547.	NEUBERTRICHARD	GESTAPOVAC PRI KOMANDI NEMAČKE POLICIJE BEZBEDNOSTI, F.BR.:20907, DOS.BR.:3077,3658
4548.	NEUBURQER PAUL	VIŠI UPRAVNI SAVETNIK 599.0BLASNE KOMANDE U BEOGRADU I SEKRETAR W.V.O.R., F.BR.:964, INV.BR.:284-301,352-354,410,1145-1164
4549.	NEUFELDT-SCHOELLER DR.FILIP	NEMAČKI ZLOČINAC,INDUSTRIJALAC, F.BR.:16821, DOS.BR.:3714
4550.	NEUFELDT-SCHOELLER GUSTAV	KONZUL U PENZIJI,VLASNIK RUDNIKA IŽELEZARE ŠTORE, F.BR.:16822, DOS.BR.:3714
4551.	NEUHAUSEN FRANZ	GENERAL-PUKOVNIK NEMAČKE AVIJACIJE,ZAPOVEDNIK ZA PRIVREDU U SRBIJI IGLAVNI POLITIČKI RUKOVODILAC N.S.F.K., F.BR.-.959, INV.BR.-.284-301,352-354,410,1145-1164,689/11,690/1, DOS.BR.:362
4552.	NEUHOFER ANTON	NEMAČKI ZLOČINAC, F.BR.:20900, DOS.BR.M 174,1175,1177
4553.	NEUHOLD FRANC	SLOVENSKA BISTRICA, TRGOVAC U SLOVENSKOJ BISTRICI, F.BR.:16823, DOS.BR.:3388, JUGOSLOVENSKI DRŽAVLJANIN
4554.	NEULIST STEFAN	BOČAR, ČLAN "DEUTSCHE MANNSCHAFT"-a U BUČARU, F.BR.:16347, INV.BR.:ELABORAT "KONCENTRACIONI I RADNI LOGORI" AK ZA BANAT, FOLKSDOJČER
4555.	NEUMAN ALEXANDER	NEMAČKI KRIMINALAC,INTERNIRAO U LOGORU "AUSCHWITZ", F,BR.:17151, INV.BR.:16296
4556.	NEUMAN ANDRES	TITEL, NEMAČKI ZLOČINAC, F.BR.:8166, INV.BR.:ELABORAT "ULAZAK" AK ZA BAČKU I BARANJU, FOLKSDOJČER
4557.	NEUMANN	PODOFICIR POLICIJE I KOMANDANT OSTRVA KRK, F.BR.:5161, DOS.BR.:2844
4558.	NEUMANN	PUKOVNIK,KOMANDANT NEMAČKE JEDINICE "PRINZ LICHENSTEIN", F.BR.:5440, DOS.BR.:2416
4559.	NEUMANN	BANAT, ČINOVNIK GESTAPO-a U PTUJU, F.BR.:15283, DOS.BR.:3143, FOLKSDOJČER
4560.	NEUMANN ARTUR	KAPETAN NEMAČKE VOJNE POLICIJE, F.BR.:25140, DOS.BR.:5167
4561.	NEUMANN HERBERT	SS PORUČNIK,ČLAN "ALLGEMEINE", F.BR.:19709, INV.BR.:16986
4562.	NEUMANN JOHANN	BOČAR, NEMAČKI POLICAJAC U BOČARU, F.BR.:11469, INV.BR.:ELABORAT "SISTEMATSKI TEROR" AK ZA BANAT, FOLKSDOJČER
4563.	NEUMANN JOHANN	KOMANDIR NEMAČKE VOJNE STANICE U MESTU BREZJE, F.BR.:20901, DOS.BR.:2541
4564.	NEUMANN JOSEF	NEMAČKI POLICIJSKI STRAŽAR, F.BR.:20448, INV.BR.:ELABORAT "MASOVNA UBISTVA" AK ZA BANAT
4565.	NEUMANN WILHELM	VRŠAC, PODOFICIR DRŽAVNE STRAŽE, F.BR.:20449, INV.BR.:ELABORAT "MASOVNA UBISTVA" AK ZA BANAT, FOLKSDOJČER
4566.	NEUMANN WILLI	KAPETAN,ORDONANS OFICIR U ŠTABU SS DIVIZIJE "PRINC EUGEN", F.BR.:10248, INV.BR.:224,340,1672
4567.	NEUMAYER NIKOLAUS	SRPSKA CRNJA, NEMAČKI POLICAJAC, F.BR.:20446, INV.BR.:ELABORAT "MASOVNA UBISTVA" AK ZA BANAT, FOLKSDOJČER
4568.	NEUNBACH N.	ČESTEREG, NEMAČKI POLICIJSKI KAPLAR U BEODRI, F.BR.:16348, INV.BR.:ELABORAT "KONCENTRACIONI I RADNI LOGORI" AK ZA BANAT, FOLKSDOJČER
4569.	NEUROHR FRANZ	ESESOVAC, F.BR.:22272, INV.BR.:ELABORAT "DEPORTACIJA GRAĐANA" AK ZA BANAT
4570.	NEUSTAETT GERHARD	PORUČNIKT.P.BR.161 U SASTAVU 117.LOVAČKE DIVIZIJE, F.BR.:21717, DOS.BR.:3862
4571.	NEW HELMUT	PODOFICIR 13.SS "HANDŽAR" DIVIZIJE, F.BR.:23729, INV.BR.:12596,13245-13248,16302,16420,16422,16493, DOS.BR.:3091,3126,3138,3694
4572.	NEY WILHELM	MAJOR NEMAČKE ZAŠTITNE POLICIJE, F.BR.:25362, DOS.BR.:5362
4573.	NIBAN	KOMESAR PRI KOMANDI SIPO I SD U MARIBORU, F.BR.:11898, DOS.BR.:3143

74.	NICHOY	POTPORUČNIK NEMAČKE VOJSKE U KRAGUJEVCU, F.BR.:5409, DOS.BR.:496
75.	NICHT HANS	SALZBURG, VOĐA "BUNDESSEHUNGE" U VURBERKU,POLITIČKI UČITELJ F.BR.:16827, DOS.BR.:2325
	NICKE	KAPETAN 342.NEMAČKE DIVIZIJE, F.BR.:25255, DOS.BR.:5245
	NICKEL	PORUČNIK 517.PEŠADIJSKOG PUKA U HRVATSKOJ, F.BR.:13474, INV,BR.:15015
78.	NICKELN.	PUKOVNIK,KOMANDANT 14.SS POLICIJSKOG PUKA, F.BR.:18884, DOS.BR.: 1846,1847,1896,1897,1900,1907,1914,1917,1918,3479
	NIDERGEZES FRIC	SLUŽBENIK NEMAČKE POLICIJE U POŽAREVCU, F.BR.:23576, DOS.BR -2002
	NIDERMAYER JOHAN	VELIKA GREDA, STRAŽAR DRŽAVNE STRAŽE, F.BR.:20442, INV.BR.:ELABORAT "MASOVNA UBISTVA" AK ZA BANAT, FOLKSDOJČER
31.	NIDERMAYER JOHAN	MARIOLANA, STRAŽAR DRŽAVNE STRAŽE, F.BR.:20443, INV.BR.:ELABORAT "MASOVNA UBISTVA" AK ZA BANAT, FOLKSDOJČER
32.	NIEBON	POLICIJSKI KOMESAR,ŠEF ODELJKA GESTAPO-a U MARIBORU, F.BR.:4024 INV.BR.:10975,10976
	NIEBOUHR	ŠEF GESTAPO-a U KRALJEVU, F.BR.:20726, DOS.BR.:4507
	NIEDANN JAKOB	NEMAČKI ZLOČINAC,ZEMUORADNIK IZ KRČEDINA, F.BR.:22558, INV.BR.:ELABORAT "POČETAK OKUPACIJE I STVARANJE NDH" AK ZA SREM FOLKSDOJČER
fe.	NIEDERBERGER	SLUŽBENIK GESTAPO-a U CEUU, F.BR.:11616, DOS.BR.:DOKAZI UZ ODLUKU
36.	NIEDERMAYER	SS PODOFICIR,ŠEF BUNKERA I ZLOGLASNIH BLOKOVA U KONCENTRACIONOM LOGORU "MAUTHAUSEN", F.BR.:7435, INV.BR.:12309,12311,12314,12326
17.	NIEDRICH OTON	ESESOVAC U KONCENTRACIONOM LOGORU "MAUTHAUSEN", F.BR/.7422, INV.BR.:12311,12314,12328,12335
	NIEMANN VILI	SS KAPETAN POLICIJSKOG PUKA, F.BR.:14300, DOS.BR.:2381
	NIEMERMANN OTO	VOĐA LOGORA U FOLKENHAIMU, F.BR.:16828, DOS.BR.:2119
	NIEMSZANOVSKI ADALBERT	KAŠAVA, NEMAČKI ZLOČINAC,KNJIGOVOĐA, F.BR.:15364, DOS.BR.:2157
	NIEMSZANOWSKY RUDOLFINE	GESTAPOVKA I ČLANICA KULTURBUNDA, F.BR.:15367, DOS.BR.:3143,3693
	NIEN	MAJOR,ZAMENIK NEMAČKOG OBLASNOG KOMANDANTA U ČAČKU, F.BR.:6597, DOS.BR.:2963,3665
	NIENCZANOWSKY GERTRUDA	GESTAPOVKA I ČLANICA KULTURBUNDA, F.BR.:15365, DOS.BR.:3143,3693
14.	NIER	KAPETAN,KOMANDIR ČETE U BATALJONU "LANDSCHICEN" BR.977 U MALOM POŽAREVCU, F.BR.:25229, DOS.BR.:5274
15.	NIERZOWICKI HANS	SS POTPORUČNIK U KONCENTRACIONOM LOGORU "AUSCHWITZ", F.BR.:4143, INV.BR.:5487,6245,6246,6248,6249,10984,10990,11333,11334, DOS.BR.:3684
16.	NIESL FRANC	KAPETAN,POMOĆNIK NEMAČKOG OBLASNOG KOMANDANTA, F.BR.:23630, DOS.BR.:4256
17.	NIETSCHKE N.	KAPETAN 13.SS PUKA U BOROVUU, F.BR.:24570
18.	NIEZURAWSKI	ESESOVAC U ZAROBUENIČKOM LOGORU NA SEVERU NORVEŠKE, F.BR.:12896,1NV.BR.: 12930,14540,14542,14548,14631
19.	NIKEIS STEFAN	ŠEF NEMAČKE POLICIJE U VELIKOJ KIKINDI, F.BR.:12517, INV.BR.:ELABORATI "SISTEMATSKI TEROR" I "MASOVNI ZLOČIN" AK ZA BANAT, FOLKSDOJČER

4600.	NIKELS MARTIN	VELIKA KIKINDA, LOGORSKI STRAŽAR U PETROVGRADU, F.BR.:16349, INV.BR.:ELABORAT 'KONCENTRACIONI I RADNI LOGORI" AK ZA BANAT, FOLKSDOJČER
4601.	NIKLOZ FRANZ	ČALMA, GESTAPOVAC U ČALMI, F.BR.:24364, DOS.BR.:VIDI F.BR.24338, FOLKSDOJČER
4602.	NIKLSBAHER MARTIN	ČURUG, NEMAČKI ZLOČINAC,LIMAR, F.BR.:7010, INV.BR.:ELABORAT "RACIJA" AK ZA BAČKU I BARANJU, FOLKSDOJČER
4603.	NIKOELSEN JAMES	ESESOVAC U KONCENTRACIONOM LOGORU "MAUTHAUSEN", F.BR.:7501, INV.BR.:12311,12314,12335
4604.	NIKOLAUS	ZAMENIK NEMAČKOG KOMANDANTA MESTA U SMEDEREVSKOJ PALANCI, F.BR.:21002, DOS.BR.:3177
4605.	NIKOLAUS N.	VIŠI NAREDNIK SS POLICIJE U TRSTU, F.BR.:22070, DOS.BR.:3889
4606.	NIMRIHTER JUUJUS	KOMANDANT "DEUTSCHE MANNSCHAFT"-a U ILOKU, F.BR.:24363, DOS.BR.:VIDI F.BR.24338, FOLKSDOJČER
4607.	NISCHKE	PORUČNIK,ŠEF POLICIJE PRI NEMAČKOJ OBLASNOJ KOMANDI U ČAČKU, F.BR.:6599, DOS.BR.:2963,3665
4608.	NISNER JAKOB	MARIOLANA, POLICIJSKI LOGORSKI STRAŽAR,NADNIČAR, F.BR.:16350, INV.BR.:ELABORAT "KONCENTRACIONI I RADNI LOGORI" AK ZA BANAT, FOLKSDOJČER
4609.	NITSCH MICHAEL	NEMAČKI ZLOČINAC,ČLAN KULTURBUNDA, F.BR.:25957, DOS.BR.:DOKAZI U ODLUCI, FOLKSDOJČER
4610.	NITSCHE TRUDE	GRAC, NEMAČKI ZLOČINAC U CELJU, F.BR.:16829, DOS.BR.:3727
4611.	NITSCHKEHANS	LAJPCIG, VIŠI PORUČNIK NEMAČKOG PUKA "BRANDENBURG", F.BR.:20902, DOS.BR.:3773
4612.	NOETZOLD KONSTANTIN	ČLAN RUDARSKE DIREKCIJE U CEUU, F.BR.:19401, DOS.BR.:3763
4613.	NOHTCHOF BENEDIKT	BOČAR, NEMAČKI POLICAJAC U BOČARU, F.BR.:11468, INV.BR.:ELABORAT •SISTEMATSKI TEROR" AK ZA BANAT, FOLKSDOJČER
4614.	NOHTCHOF LUDWIG	BOČAR, NEMAČKI VOJNIKU BOČARU, F.BR.:11467, INV.BR.:ELABORAT "SISTEMATSKI TEROR' AK ZA BANAT, FOLKSDOJČER
4615.	NOLCKEN von	POTPUKOVNIK.KOMANDANT PUKA "SIBIRSKI KOZACI" U ĐAKOVU, F.BR.:1075, INV.BR.M968-1980, DOS.BR.:11
4616.	NONEMM ACHER ADAM	TITEL, NEMAČKI ZLOČINAC, F.BR.:4896, INV.BR.:ELABORAT "RACIJA" AK ZA BAČKU I BARANJU, FOLKSDOJČER
4617.	NONENMACHER FILIP	ČLAN KULTURBUNDA,TRGOVAC IZ BEŠKE, F.BR.-.22559, INV.BR.:ELABORAT •POČETAK OKUPACIJE I STVARANJE NDH" AK ZA SREM, FOLKSDOJČER
4618.	NORMANN	PORUČNIK NEMAČKE KOMANDE MESTA U KRALJEVU, F.BR.:9279, DOS.BR.:3053
4619.	NOSAL JOHANN	TOMAŠEVCI, NAREDNIK NEMAČKE STRAŽE U PETROVGRADSKOM LOGORU, F.BR,:12975, INV.BR.:ELABORAT "SISTEMATSKI TEROR" AK ZA BANAT, FOLKSDOJČER
4620.	NOTHUM JOZEF	BANATSKI BRESTOVAC, KOMANDANT RADNOG LOGORA U BANATSKOM BRESTOVCU, F.BR.:16351, INV.BR.:ELABORAT "KONCENTRACIONI I RADNI LOGORI" AK ZA BANAT, FOLKSDOJČER
4621.	NOVAK	PORUČNIK U 369.PUKU "VRAŽJE DIVIZIJE", F.BR.:3438, DOS.BR.:534
4622.	NOVAK	POTPORUČNIK,KOMANDIR 3.ČETE 139.PUKA 188.ALPSKE DIVIZIJE U ŠUPUANU KOD OPATIJE, F.BR.:13629, DOS.BR.:3651
4623.	NOVAK	KOVIN, NEMAČKI POLICAJAC, F.BR.:20508, INV.BR.:ELABORAT "MASOVNA UBISTVA' AK ZA BANAT, FOLKSDOJČER
4624.	NOVAK	KAPETAN,KOMANDANT NEMAČKOG ODREDA ZA OSLUŠKIVANJE AVIONA U UMAGU, F.BR.:24043, DOS.BR.:4639
4625.	NOVAK FRANČIŠKA	BRUGG-EGG, SEKRETARICA PRI KOMANDI NEMAČKE POLICIJE ZA BEZBEDNOST, F.BR.:20880, DOS.BR.:DOKAZ KAO KOD VOLKENBORNA

4626. NOVAK HEINRICH	KIRCHBERG, GESTAPOVAC PRI KOMANDI NEMAČKE POLICIJE ZA BEZBEDNOST, F.BR.:20905, DOS.BR.:3077,3658
4627. NOWOTNY HERMANN	STOLAR IZ KRAGUJEVCA,DOBROVOLJAC NEMAČKOG KORPUSA 'GENOSSENEN", F.BR.:7203, INV.BR.: 12787, FOLKSDOJČER
4628. NUBER LUDWIK	LAUPBEIM, ŠEF ODELJENJA STATISTIKE U DRŽAVNOM KOMESARIJATU ZA JAČANJE NEMAČKE NACIJE, F.BR.:14521, DOS.BR.:3689
4629. NUNWEILER	ESESOVAC U KONCENTRACIONOM LOGORU "MAUTHAUSEN", F.BR.:7505 INV.BR.:12311,12314,12335
4630. NUS N.	PUTINC1, NEMAČKI ZLOČINAC,ZEMLJORADNIK IZ PUTINACA, F.BR..-22560 INV.BR.:ELABORAT 'POČETAK OKUPACIJE I STVARANJE NDH" AK ZA SREM FOLKSDOJČER
4631. OBENDORFER DR.	ESESOVAC,LEKAR U LOGORU "LANSBERG" NA LECHU, F.BR.:7582, DOS.BR/.3018
4632. OBER ROBERTO	•ESESOVAC NA SLUŽBI U LOGORU "BEISFJORD'-NORVEŠKA, F.BR.:13256 INV.BR. :14544,14546,14548,14550,14553
4633. OBERDING JOHANN	VIŠI SAVETNIK DIREKCIJE ZA REČNI SAOBRAĆAJ,ČLAN "DEUTSCHE MANNSCHAFT"-a, F.BR.-.22137, INV.BR.-.ELABORAT "MASOVNA UBISTVA" AK ZA BANAT
4634. OBERDOFER ROMAN	FELDKIRCHEN, KRIMINALISTIČKI POMOĆNIK PRI KOMANDI NEMAČKE POLICIJE ZA BEZBEDNOST, F.BR.:20909, DOS.BR.:3077,3658
4635 OBEREDER PAUL	NEMAČKI ZLOČINAC,ČLAN NSDAP-a, F.BR.-.22072, DOS.BR.:3891
4636 OBERHAUSER	SS PORUČNIK POLICIJE U TRSTU,KOMANDANT ZATVORA "SAN SABBA", F.BR.:15762, DOS.BR.:2749
4637. OBERHOFER N.	NEMAČKI ZLOČINAC U VITNOJ VLASI, F.BR.:16837, DOS.BR.:3718
4638. OBERHUBER JOHANN	VONALBERG, NEMAČKI ZLOČINAC, F.BR.-.20910, DOS.BR.-.3780
4639. OBERKAMP KARL	SS GENERAL-MAJOR,KOMANDANT NEMAČKE SS DIVIZIJE "PRINC EUGEN" SA SEDIŠTEM U MOSTARU, F.BR.:3800/j, INV.BR.: 13205,16264,16246, DOS.BR.:2440,2459,3064,3115,2114,3138,3167, VIDI F.BR.12000/b
4640. OBERKAMP N.	NAREDNIK 11.ČETE 3.BATAUONA 28.POLICIJSKOG PUKA U SLOVENIJI, F.BR.:14860, INV.BR.-.13268,13269
4641. OBERKAMP von CARL	GENERAL-MAJOR,KOMANDANT SS DIVIZIJE "PRINC EUGEN", F.BR.:361, INV.BR.-.340, DOS.BR.-.2414, VIDI F.BR.3800/j
4642. OBERKAMP von KARL	GENERAL,KOMANDANT 7.NEMAČKE SS DIVIZIJE "PRINC EUGEN" U MOSTARU, F.BR.:12000/b, DOS.BR/.3658,3662, VIDI F.BR.361,3800/j
4643. OBERRANNER ALFRED	LAŠKO, OKRUŽNI VOĐA NEMAČKE OMLADINE ZA OKRUG TRBOVLJE, F.BR.-.16838, DOS.BR.:3727
4644. OBERSCHAN ALBERT	CELJE, GESTAPOVAC *U* SVETOM VIDU, F.BR.:20911, DOS.BR.:2525,2561,2588,2591,2613
4645. OBERST von BUSSE	KOMANDANT VOJNE KOMANDE U STRUGI, F.BR.:22357, DOS.BR.:3921
4646. OBERSTER MILOŠ	NEMAČKI ZLOČINAC,RUDAR, F.BR.:13565, DOS.BR.:3188, FOLKSDOJČER
4647. OBERVALDER ENGELBERT	NEMAČKI ZLOČINAC, F.BR.:22965, INV.BR.:ELABORAT "POLITIČKE VLASTI U NDH" AK ZA SREM, FOLKSDOJČER
4648. OBLT LACH	KOMANDANT 7.SS KONJIČKE POLICIJE, F.BR.:15566, DOS.BR.:3412,3413
4649. OBUCH	PORUČNIK,POMOĆNIK KOMANDANTA POLICIJSKE JEDINICE "AINHEIT KROCH" U SV.PETRU, F.BR.:16843, DOS.BR.:3725
4650. ODEMAR PAUL	PODOFICIR SD POLICIJE U BEOGRADU, F.BR.:23607, DOS.BR.:4283
4651. OEHL	KAPETAN,KOMANDANT MESTA U BOVECU,PRIPADNIK SS JEDINICE, F.BR.:17421, DOS.BR.:3749
4652. OEHLANDTOTTO	PORUČNIK,KOMANDANT 6.ČETE IO.POLICIJSKOG PUKA I KOMANDANT MESTA U IDRIJI, F.BR.:17422, DOS.BR.:2788,2789,2804
4653. OESTELLA	VIŠI PORUČNIK,KOMANDIR 10.ČETE 3.BATAUONA 65.PUKA 22.NEMAČKE PEŠADIJSKE DIVIZIJE, F.BR.:22622, DOS.BR.:3936

4654	OFFENBACHER ANDREAS	NEMAČKI ZLOČINAC,RATAR, F.BR.:5125, INV.BR.:ELABORAT "RACIJA" AK ZA BAČKU I BARANJU, FOLKSDOJČER
4655.	OFSOFTSKI HUBERT	GESTAPOVAC U RADOVLJICI, F.BR.:20916, DOS.BR.:3765
4656.	OGRIEZ IGNAZ	INŽENJER RATNE INDUSTRIJE PORED KONCENTRACIONOG LOGORA "MAUTHAUSEN", F.BR.:7451, INV.BR.: 12307,12309,12311,12314,12335
4657.	OHLAND N.	OKRUŽNI VOĐA NEMAČKE OMLADINE U CELJU, F.BR.:24244, DOS.BR.:DOKAZ KAO KOD SCHILCHER RUDOLFA
4658.	OLDERBURG von	MAJOR,NEMAČKI KOMANDANT MESTA U LAPOVU, F.BR.:25210, DOS.BR.:5268
4659.	OLEIAK HANS	PODNOSILAC RAPORTA U LOGORU ZA CIVILNE INTERNIRCE "JAWORZNO", F.BR.:10759, DOS.BR.:3128
4660.	OLHAM JOZEF	NEMAČKI ZLOČINAC,SEKRETAR KULTURBUNDA, F.BR.:25958, DOS.BR.:DOKAZI U ODLUCI, FOLKSDOJČER
4661.	OLLE DR.	DIREKTOR FIRME "AGROPRODUKT" U BEOGRADU,OFICIR GESTAPO-a U SLOVENIJI, F.BR.:7155, DOS.BR.:364
4662.	OMAN	KORUŠKA, SS VOJNIK U SABIRNOM LOGORU MELJSKE KASARNE-MARIBOR, F.BR.:7071, DOS.BR.:364
4663.	OME	KAPETAN,AĐUTANT NEMAČKOG OBLASNOG KOMANDANTA U JAGODINI, F.BR.:13566, DOS.BR.:3196,3670
4664.	OPACHER MICHAEL	KITZBUECHEL, NEMAČKI ZLOČINAC, F.BR.:20921, DOS.BR.:3780
4665.	OPELC GEORG	NEMAČKI POLICAJAC U BIKAČU, F.BR.:11466, INV.BR.:ELABORAT "SISTEMATSKI TEROR" AK ZA BANAT, FOLKSDOJČER
4666.	OPERMAN KARL	SURČIN, GESTAPOVAC U SURČINU, F.BR.:24362, DOS.BR.:VIDI F.BR.24338, FOLKSDOJČER
4667.	OPETZN.	KOMANDANT NEMAČKE POLICIJE U IDRIJI, F.BR.:23049, DOS.BR.:3931
4668.	OPIC ALBERT	GOERN, SLUŽBENIK GESTAPO-a U CELJU, F.BR.:11732, DOS.BR.:3143
4669.	OPITSCH J.	SS PODOFICIR,ZAPOVEDNIK LOGORA NA BORLU.OD 1943.GODINE GESTAPOVAC U MARIBORU, F.BR.:16848, DOS.BR.:2345
4670.	OPITZ	SS MAJOR U KOMANDI NEMAČKE POLICIJE ZA BEZBEDNOST, F.BR.:20922, DOS.BR.:3077,3658
4671.	OPITZ THEODOR	SS PODOFICIR U KONCENTRACIONOM LOGORU "DACHAU", F.BR.:4439, INV.BR.:5496,5497,10984,11324-11329
4672.	OPPERMANN N.	PORUČNIK NEMAČKE SS POLICIJE U KOBARIDU, F.BR.:24239, DOS.BR.:DOKAZ KAO KOD SCHEITA
4673.	OPPERMANN N.	PORUČNIK NEMAČKE POLICIJE U AJDOVŠČINI, F.BR.:25028, DOS.BR.:DOKAZ KAO KOD FUHRBACHA
4674.	ORBAN JOZSEF	NAREDNIK OPŠTINSKE POLICIJE U BAČKOJ TOPOLI, F.BR.-.9388, INV.BR.:ELABORAT "LOGORI" AK ZA BAČKU I BARANJU
4675.	ORENBECK HANS	BEČ, GESTAPOVAC PRI KOMANDI NEMAČKE POLICIJE ZA BEZBEDNOST, F.BR.:20923, DOS.BR.:3077,3658
4676.	ORESCHKOVIĆ KARL	ALIBUNAR, ESESOVAC, F.BR.-.17954, INV.BR.-.ELABORAT "DEPORTACIJA" AK ZA BANAT, FOLKSDOJČER
4677.	ORLOVSKI	SS PODOFICIR NEMAČKE OBLASNE POLICIJE U SPLITU, F.BR.:6256, DOS.BR.:2923
4678.	ORNIG PAVEL	ČLAN KULTURBUNDA I NSDAP-a, F.BR.:19407, DOS.BR.-.3764
4679.	ORNIG RUTH	ČLANICA KULTURBUNDA I NSDAP-a, F.BR.:19408, DOS.BR.:3764, FOLKSDOJČER
	ORNOLDJAKOB	PARABUĆ, ČUN KULTURBUNDA,NEMAČKI ZLOČINAC, F.BR.:7905, INV.BR.:EUBORAT "ULAZAK" AK ZA BAČKU I BARANJU, FOLKSDOJČER
4681	ORTJOHAN	NIJEMCI, NEMAČKI KOMANDANT SEU U NIJEMCIMA, F.BR.:25916, DOS.BR.:DOKAZI U ODLUCI, FOLKSDOJČER

4682. OSKAR	NEMAČKI POLICAJAC U VOJNOJ POLICIJI BR.816 U ŠAPCU, F.BR.:25739 DOS.BR.:5245
4683. OSSIG	ESESOVAC,STRAŽAR U LOGORU "BEISFJORD'-NORVEŠKA, F.BR.:13463 INV.BR.:14544,14546,14548,14550,14551,14553
4684. OSTER FRANC	CRVENKA, NEMAČKI ZLOČINAC,SARAČ, F.BR.:8099, INV.BR.:ELABORAT "ULAZAK" AK ZA BAČKU I BARANJU, FOLKSDOJČER
4685. OSTERBERGER FRITZ	PTUJ, GESTAPOVAC U PTUJU,ČLAN KULTURBUNDA, F.BR.:15289 DOS.BR.:3143, FOLKSDOJČER
4686. OSTERMAN	KOMANDANT POLICIJE NATROJANU, F.BR.:16853, DOS.BR.:2381
4687. OSTERMANN	PORUČNIK NEMAČKOG GARNIZONA U MILNI NA BRAČU, F.BR.:3642 DOS.BR.: 1218
4688. OSTERMANN HEINZ	VIŠI PORUČNIK,AĐUTANT DOBROVOUAČKOG BATALJONA, F.BR.:25603
4689. OSTERTAG	PORUČNIK KOMANDNE 12.ČETE 3.BATALJONA 738.PUKA 118.PLANINSKO-LOVAČKE DIVIZIJE, F.BR.:21391, DOS.BR.:3851
4690. OSWALD FRANC	WALD, NEMAČKI ZLOČINAC IZ MARIBORA, F.BR.:16085, DOS.BR.:3405
4691. OSWALD FRANC	VRŠAC, STRAŽAR DRŽAVNE STRAŽE, F.BR.:20497, INV.BR.:ELABORAT "MASOVNA UBISTVA" AK ZA BANAT, FOLKSDOJČER
4692. OSWALD JOCHANN	KOVIN, STRAŽAR DRŽAVNE STRAŽE U PETROVGRADU, F.BR.:16352, INV.BR.:ELABORAT "LOGORI" AK ZA BANAT, FOLKSDOJČER
4693. OSZKAR BELA	BAČKA PALANKA, KOMANDIR RADNE ČETE U LOHESU-MAĐARSKA, F.BR.:10478, INV.BR.:ELABORAT "PRINUDNI RAD" AK ZA BAČKU I BARANJU FOLKSDOJČER
4694. OSTER MARTIN	NEMAČKI ZLOČINAC,ČLAN KULTURBUNDA U SREMSKIM LAZAMA, F.BR.:25915, DOS.BR.:DOKAZI U ODLUCI, FOLKSDOJČER
4695. OTC JOSEF	VRŠAC, STRAŽAR DRŽAVNE STRAŽE, F.BR.:20499, INV.BR.:ELABORAT "MASOVNA UBISTVA" AK ZA BANAT, FOLKSDOJČER
4696. OTMANJOSIF	BUKOVAC, ČLAN KULTURBUNDA,TRGOVAC, F.BR.:16387, INV.BR.:ELABORAT "AKCIJA VIKTORA TOMIĆA I POKRETNI PREKI SUD U SREMU" AK ZA SREM, FOLKSDOJČER
4697. OTT	PRIPADNIK 12.ČETE SS POLICIJSKOG PUKA "TODT" U MESTU POUČE, F.BR.:20926, DOS.BR.:3765
4698. OH FRANC	MUTI, ŠPIJUN GESTAPO-a, F.BR.:14847, DOS.BR.:3693, FOLKSDOJČER
4699. OTTE	KELN, VIŠI PORUČNIK 3.ČETE 617.NEMAČKOG PUKA,KOMANDANT MESTA U LANIŠČU, F.BR.:25381, DOS.BR.:5340
4700. OHE WALTER	GESTAPOVAC U ŠKOFJOJ LOKI, F.BR.:20927, DOS.BR.:1069
4701. OTTEL PETER	SS PORUČNIK,KOMANDANT KONCENTRACIONOG LOGORA U PRIŠTINI, F.BR.:12133, DOS.BR.:3113
4702. OTTOWITZ ANTON	IZ OKOLINE CELOVCA, UPRAVNIK MESNE ŠTEDIONICE U RADOVLJICI, F.BR.:20928, DOS.BR.:419
4703. OTZ ANTON	ŠEF NEMAČKE POLICIJE U BANATU, F.BR.:22176, INV.BR.:ELABORAT "MASOVNA UBISTVA" AK ZA BANAT
4704. PAAR FRANZ	NEMAČKI OPŠTINSKI KOMESAR NA BLEDU, F.BR.:23086, DOS.BR.:3962
4705. PAAR WANDA	NEMAČKI ZLOČINAC,ŽENA PAAR FRANZA, F.BR.:23087, DOS.BR.:3962
4706. PACHEL	SS PODOFICIR 4.0DEUENJA KOMANDE SIPO I SD U MARIBORU, F.BR.:11899, DOS.BR.:3143
4707. PACHER FRANC	ZAMENIK ŠEFA NEMAČKE POLICIJE ZA BEZBEDNOST, F.BR.:20756, DOS.BR.:3077,3658
4708. PACHER ING.KURT	VOĐA FAŠISTA U HOČAHU KOD MARIBORA, F.BR.:16086, DOS.BR.:3143, FOLKSDOJČER
4709. PACHER JOCHANN	CELOVEC, NEMAČKI ZLOČINAC,VOJNIK, F.BR.:20757, DOS.BR.:1174,1175,1177
4710. PACHNECK DR.KARLO	NEMAČKI SAVETNIK ZA KVARNER, F.BR.:23333, DOS.BR.:4210

4711.	PACKER	ČINOVNIK 5.0DEUENJA KOMANDE SIPO I SD U MARIBORU, F.BR.:11900, DOS.BR.:3143
4712.	PADER FRANC	OPŠTINSKI KOMESAR U MESTU ŠENČUR, F.BR.:23088, DOS.BR.:3962
4713.	PADEVIT WALTER	GROSS-SELLOWITZ, SLUŽBENIK GESTAPO-a U CELJU, F.BR.:11619, DOS.BR.:3143
4714.	PADLESNIK KURT	ČLAN KULTURBUNDA,ESESOVAC, F.BR.:19426, DOS.BR.:3764, FOLKSDOJČER
4715.	PADOSCH JULIE	VRŠAC, ŠEF NEMAČKE POLICIJE, F.BR.:16353, INV.BR.:ELABORAT "LOGOF AK ZA BANAT, FOLKSDOJČER
4716.	PAELMKE JOSEF	PODOFICIR 13.SS "HANDŽAR" DIVIZIJE, F.BR.:23727, INV.BR.:12596,13245-13248,16302,16420,16422,16493, DOS.BR.:3091,3126,3138,3694
4717.	PAESSLER	SS POTPORUČNIK,REFERENT ODELJENJA RAČUNOVODSTVENIH POSLOV/ DRŽAVNOG KOMESARIJATA ZA JAČANJE NEMAČKE NACIJE, F.BR.:14579, DOS.BR.:3689
4718.	PAHMAN	KOMANDANT NEMAČKE EKSPEDICIJE U MLADENOVCU, F.BR.:23637, DOS.BR.:4292
4719.	PAJDAŠ AVGUST	BERBERIN U BREŽICAMA,VOĐA STRAŽE U DOBOVI, F.BR.:16855, DOS.BR.:3220-3227, FOLKSDOJČER
4720.	PAJH REIN	PUKOVNIK,KOMANDANT ZAROBUENIČKOG LOGORA "OFLAG" VI-C KOD OSNABRIKA, F.BR.:2928, INV.BR.:9206,9209,9229,9230,5590, DOS.BR.:2972
4721.	PAKER	ČLAN GESTAPO-a U CEUU, F.BR.:14997, DOS.BR.:3143
4722.	PALATINUSCH NIKOLAUS	VELIKA KIKINDA, NEMAČKI POLICAJAC, F.BR.:11465, INV.BR.:ELABORAT "SISTEMATSKI TEROR" AK ZA BANAT, FOLKSDOJČER
4723.	PALIGE FRITZ	PODOFICIR,KOMANDIR 7.ČETE 2.BATAUONA 2.PEŠADIJSKOG PUKA U SS DIVIZIJI "PRINC EUGEN", F.BR.:10263, INV.BR.:224,340,1672
4724.	PALITSCH	ESESOVAC U KONCENTRACIONOM LOGORU "AUSCHWITZ", F.BR.:4072, INV.BR.:5487,6245,6246,6248,6249,10984,10990,11333,11334, DOS.BR.:368<
4725.	PALMAL	SOMBOR, NEMAČKI ZLOČINAC IZ SOMBORA,TRAFIKANT, F.BR.:8324, INV.BR.:ELABORAT "ULAZAK" AK ZA BAČKU I BARANJU, FOLKSDOJČER
4726.	PALOSCEK	KOMANDANT NEMAČKE MOTORIZOVANE DIVIZIJE, F.BR.:23613, DOS.BR.:4244
4727.	PALTEN von N.	KOMANDANT MESTA U SLOVENSKOJ BISTRICI,KOMANDANT BATAUONA I AUSTRIJI, F.BR.:16856, DOS.BR.:2267
4728.	PAMMER KARL	ŠEF NEMAČKE SD POLICIJE U BANATU, F.BR.:12506, INV.BR.:ELABORATI "SISTEMATSKI TEROR" I "MASOVNI ZLOČIN" AK ZA BANAT
4729.	PANENECKE GUSTAV	ZAMENIK KOMANDANTA SS TRUPA U PULI, F.BR.:23320, DOS.BR.:4211
4730.	PANNITZ	PFORZHEIM, SS OFICIR,KOMANDIR ČETE STRAŽE U LOGORU "DACHAU", F.BR.:2043, INV.BR.:5496,5497,10984,11324-11329
4731.	PANOCHA	POMOĆNIK CIVILNE UPRAVE ZA DONJU ŠTAJERSKU, F.BR.:15290, DOS.BR.:3143
4732.	PANOWITZvonN.	GENERAL-POTPUKOVNIK,KOMANDANT 1.KOZAČKE DIVIZIJE, F.BR.:162, INV.BR.:1968-1980, DOS.BR.:11, VIDI F.BR.5178/a
4733.	PANZEGRAU EDUARD	ŠEF U LOGORU ZA CIVILNE INTERNIRCE "JAWORZNO", F.BR.:10754, DOS.BR.:3128
4734	PAPESCH N.	VOĐA FAŠISTA U VELIKOJ DOLINI, F.BR.:15291, INV.BR.:15747-15797
4735	PAPPERITZ	SS PODOFICIR U KONCENTRACIONOM LOGORU "MAUTHAUSEN", F.BR.:7506, INV.BR.M2311,12314,12335
4736.	PAPPERITZ	NAREDNIK NEMAČKE OBALSKE BATERIJE I KOMANDANT MESTA U LOVRANU, F.BR.:24067, DOS.BR.:4643
4737.	PARAKENINGSMAX	ESESOVAC NA SLUŽBI U KONCENTRACIONOM LOGORU "DACHAU", F.BR.:4461, INV.BR.:10984

4738.	PARCHO	MAJOR,KOMANDANT NEMAČKE JEDINICE "5 LANDUGS Pl.86", F.BR.:25228 DOS.BR.:5291
4739.	PARMANTIC KRIŠTOF	PAVLOVO, PRIPADNIK "DEUTSCHE MANNSCHAFT"-a,NEMAČKI ZLOČINAC U STAJIĆEVU, F.BR.:11464, INV.BR.:ELABORAT "SISTEMATSKI TEROR" AK ZA BANAT, FOLKSDOJČER
4740.	PARPET DR. von	AĐUTANT KOMANDANTA 71.DIVIZIJE, F.BR.:23805, DOS.BR.:4368
4741.	PART RUDOLF	MUTI, ZLOČINAC,PEKAR, F.BR.:14848, DOS.BR.:3693, FOLKSDOJČER
4742.	PARTL	KAPETAN,KOMANDANT NEMAČKE KOMANDE U NOVSKOJ, F.BR.:5862 DOS.BR.:2422
4743.	PARTMER DR.GERHARD	SS POTPORUČNIK,ŠEF POLICIJE U MARIBORU,TRGOVAC VINOM, F.BR.:14851, DOS.BR.:3693, FOLKSDOJČER
4744.	PASAUER TONI	SUŠARA, NEMAČKI ZLOČINAC, F.BR.:20500, INV.BR.:ELABORAT "MASOVNA UBISTVA" AK ZA BANAT, FOLKSDOJČER
4745.	PASCHE	PRIPADNIK "DEUTSCHE MANNSCHAFT"-a,NEMAČKI ZLOČINAC IZ VELIKE KIKINDE, F.BR.:11463, INV.BR.:ELABORAT "SISTEMATSKI TEROR" AKZA BANAT, FOLKSDOJČER
4746.	PASCHKI	NEMAČKI POLICAJAC PRI VOJNOJ POLICIJI BR.816 U ŠAPCU, F.BR.:25736 DOS.BR.:5245
4747.	PASCHMANN	MAJOR,KOMANDANT NEMAČKE VAZDUHOPLOVNE BAZE U PARAČINU, F.BR.:13567, DOS.BR.:3196
4748.	PASENAU PAUL	SS NAREDNIK U ZAROBLJENIČKOM LOGORU NA SEVERU NORVEŠKE, F.BR.:12897, INV.BR.:12930,14540,14542,14548,14631
4749.	PASQUALI	MAJOR NEMAČKE KAZNENE EKSPEDICIJE U KRALJEVU, F.BR.:771, INV.BR.:1555-1560,2924-2927,2933
4750.	PASSENT	KAPETAN U KOMANDI ZAROBLJENIČKOG LOGORA "OFLAG" VI-C KOD OSNABRIKA, F.BR.:2939, INV.BR.:5590,9206,9209,9229,9230, DOS.BR.:2972
4751.	PASSIG HANS	LINDEN, INŽENJER FABRIKE "V.D.M.",ČLAN NSDAP-a, F.BR.:15369, DOS.BR.:2081
4752.	PASSMAN	PRIPADNIK 12.ČETE SS POLICIJSKOG PUKA "TODT", F.BR.:20761, DOS.BR.:3765
4753.	PAST JAKOB	ČLAN KULTURBUNDA,MESAR IZ KRČEDINA, F.BR.:22561, INV.BR.:ELABORAT "POČETAK OKUPACIJE I STVARANJE NDH" AK ZA SREM, FOLKSDOJČER
4754.	PAST NIKOLAUS	ČLAN KULTURBUNDA U INDIJI, F.BR.:22562, INV.BR.:ELABORAT "POČETAK OKUPACIJE I STVARANJE NDH" AK ZA SREM, FOLKSDOJČER
4755.	PASTAL JOSEF (JUNIOR)	ČALMA, NEMAČKI ZLOČINAC, F.BR.:16389,1NV.BR.:ELAB0RAT "AKCIJA VIKTORA TOMIĆA I POKRETNI PREKI SUD U SREMU" AK ZA SREM, FOLKSDOJČER
4756.	PASTALJOSIF	ČALMA, NEMAČKI ZLOČINAC, F.BR.:16388, INV.BR.:ELABORAT "AKCIJA VIKTORA TOMIĆA I POKRETNI PREKI SUD U SREMU" AK ZA SREM, FOLKSDOJČER
4757.	PAT JOVAN	NEMAČKI ZLOČINAC,BERBERIN, F.BR.:24265, DOS.BR.:4738, FOLKSDOJČER
4758.	PATECK DR.	KAPETAN,ŠEF ODELJENJA 3-C NEMAČKE OBAVEŠTAJNE SLUŽBE U TRSTU, F.BR.:25762, DOS.BR.:DOKAZ KAO KOD WEIMANNA
4759.	PATH RICHART	PLOČICE, STRAŽAR DRŽAVNE STRAŽE, F.BR.:20491, INV.BR.:ELABORAT "MASOVNA UBISTVA" AK ZA BANAT, FOLKSDOJČER
4760.	PATHBER ARTHUR	KENINSBERG, PORUČNIK,POMOĆNIK NEMAČKOG KOMANDANTA U ĆUPRIJI, F.BR.:7729, DOS.BR.:2995,3001,3058,3190
4761.	PATSCH	SS NAREDNIK U ZAROBLJENIČKOM LOGORU NA SEVERU NORVEŠKE, F.BR.-.12898, INV.BR.:12930,14540,14542,14548,14631
4762.	PATTENKORT	VIŠI PORUČNIK,NEMAČKI KOMANDANT MESTA U TIVTU, F.BR.:23593, DOS.BR.:4242

4763.	PATZELT ROBERT	VIŠI KONTROLOR DRŽAVNIH ŽELEZNICA U ZAGREBU, F.BR.:2606, INV.BR.:7631-7638,8113, DOS.BR.:2436,2906
4764.	PAUER	PRIPADNIK 12.ČETE POLICIJSKOG PUKA "TODT" U MESTU POLJČE, F.BR..-20763, DOS.BR.:3765
4765.	PAUL	SS POLICAJAC U KONCENTRACIONOM LOGORU U PRIŠTINI, F.BR.:12132, DOS.BR.:3113
4766.	PAUL BRUNO	ROSTENBURG, KRIMINALISTIČKI SEKRETAR U ODELJENJU 4.KOMANDE SIPO I SD U MARIBORU, F.BR.:16859, DOS.BR.:3143
4767.	PAUL JOSEF	PRIPADNIK "DEUTSCHE MANNSCHAFT"-a U SV.ĐURĐU, F.BR.:11462, INV.BR.:ELABORAT "SISTEMATSKI TEROR" AK ZA BANAT, FOLKSDOJČER
4768.	PAULI MAX	POTPUKOVNIK.KOMANDANT KONCENTRACIONOG LOGORA •NEUENGAMME", F.BR.:2640, INV.BR.:5496
4769.	PAULI N.	NEMAČKI ZLOČINAC, F.BR.:20764, INV.BR.:7811,7822,7856,7890,8169/a,8171,8172, DOS.BR.:772,1070,1072,1073,1075-1081
4770.	PAULSEN	VIŠI PORUČNIK 443.PLANINSKO-LOVAČKOG PUKA U BEOGRADU, F.BR.:23143, INV.BR.:16574
4771.	PAUNATZEMIL	ČENTA, PRIPADNIK "DEUTSCHE MANNSCHAFT'-a, F.BR.:11461, INV.BR.:ELABORAT "SISTEMATSKI TEROR" AK ZA BANAT, FOLKSDOJČER
4772.	PAUNESKU GEORG	BEGEJ SV.ĐURĐE, SS PODOFICIR,DOBROVOLJAC SS DIVIZIJE "PRINC EUGEN" I PODOFICIR U LOGORU NA OSTRVAČKOJ ADI KOD DUBOVCA, F.BR.:16355, INV.BR.:ELABORAT "KONCENTRACIONI I RADNI LOGORI"AK ZA BANAT, FOLKSDOJČER
4773.	PAUNITZvon	GENERAL-POTPUKOVNIK,KOMANDANT 1.KOZAČKE DIVIZIJE, F.BR.:5178/a, DOS.BR.:2844,3652, VIDI F.BR.162
4774.	PAUŠA JAKOB	GRAC, ČLAN UPRAVE ŠTAJERSKOG DOMOVINSKOG SAVEZA I KULTURBUNDA U SLOVENSKOJ BISTRICI,SUDIJA, F.BR.:16860
4775.	PAVLIŠA KARL	WIENERNEUSCHTADT, NEMAČKI ŠPIJUN,ŽELEZNIČKI RADNIKU MESTU RUŠE, F.BR.:15370, DOS.BR.:3143,3693
4776.	PECK (PACK) MICHAEL	SS PODOFICIR U KONCENTRACIONOM LOGORU "MAUTHAUSEN", F.BR.:7507, INV.BR.-.12311,12314,12335
4777.	PEDER N.	STRAŽAR,NEMAČKI ZLOČINAC U PETROVGRADU, F.BR.:11460, INV.BR.:ELABORAT "SISTEMATSKI TEROR" AK ZA BANAT, FOLKSDOJČER
4778.	PEHARZ FRANZ	NEMAČKI ZLOČINAC,POMOĆNIK ŽUPANA U MESTU TRBOVLJE, F.BR.:20767, DOS.BR.:2171
4779.	PEICHL (REICHL) ALVIS	SS DESETAR U KONCENTRACIONOM LOGORU "DACHAU", F.BR.:4432, INV.BR.:5496,5497,10984,11324-11329
4780.	PEINLEH	PORUČNIK 118.PLANINSKO-LOVAČKE DIVIZIJE, F.BR.:21392, DOS.BR.:3850
4781.	PEISNER	SS OFICIR,ŠEF GESTAPO-a U BORU, F.BR.:5423, ' INV.BR.:3084,3086,3089,3090
4782.	PEIST HENRICH	HAMBURG, ESESOVAC U KONCENTRACIONOM LOGORU "MAUTHAUSEN", F.BR.:7471,INV.BR.:12311,12314,12335
4783.	PEKERT N.	KOMANDIR VODA U MESTU ROK,ČLAN SS I NSDAP, F.BR.:14246, INV.BR.:15747-15797, DOS.BR.:DOKAZI UZ ODLUKU
4784.	PELI ANTON	MOKRIN, NEMAČKI POLICAJAC, F.BR.:20489, INV.BR.:ELABORAT "MASOVNA UBISTVA" AK ZA BANAT, FOLKSDOJČER
4785.	PELIKAN ERNEST	SOMBOR, PUKOVNIK,KOMANDANT BANATSKE NEMAČKE POLICIJE, F.BR.:12504, INV.BR.:ELABORATI "SISTEMATSKI TEROR" I "MASOVNI ZLOČIN" AK ZA BANAT, FOLKSDOJČER
4786.	PELINGER	PORUČNIK,KOMANDANT NEMAČKE VOJSKE U FUNTANI-ISTRA, F.BR.:13521, DOS.BR.:3185

4787.	PELISHTEN (PELICHTSTEIN)	PORUČNIK 1.PLANINSKOG LOVAČKOG PUKA SS DIVIZIJE "PRINC EUGEN", F.BR.:3945, DOS.BR.:1397
4788.	PELLMANN WALTER	SS KAPETAN,PERSONALNI REFERENT I AĐUTANT U ŠTABU, F.BR.:19710 INV.BR.-.16986
4789.	PELTZER	AGENT I TUMAČ GESTAPO-a U BEOGRADU, F.BR.:21136, DOS.BR/3177 FOLKSDOJČER
4790.	PELZ KARL	ESESOVAC,POMOĆNIK UPRAVNIKA LOGORA "LOBORGRAD", F.BR -22987 INV.BR.:15001, FOLKSDOJČER
4791.	PENO VIKTOR	POMOĆNIK GRADONAČELNIKA OSIJEKA, F.BR.:25984, DOS.BR.:5634 FOLKSDOJČER
4792.	PENNE HERMANN	ŠEF NEMAČKE UPRAVE ZA PRIVREDNU IZGRADNJU U SRBIJI, F.BR.;496 INV.BR.:1145-1164
4793.	PERC ANTUN	GESTAPOVAC PRI KOMANDI NEMAČKE POLICIJE BEZBEDNOSTI, F.BR.:20770, DOS.BR.:3077,3658, FOLKSDOJČER
4794.	PERC FRANC	GESTAPOVAC PRI KOMANDI NEMAČKE POLICIJE ZA BEZBEDNOST, F.BR.:20769, DOS.BR.:3077,3658, FOLKSDOJČER
4795.	PERC JOŽEF	KOČEVJE, ESESOVAC,VOĐA SABIRNOG LOGORA U BREŽICAMA, F.BR.:16867, DOS.BR.:3718, FOLKSDOJČER
4796.	PERIMMER DR.JULIUS	ŠEF NEMAČKE POLICIJE U MARIBORU, F.BR.:7116, DOS.BR.:364
4797.	PERINGER STEFAN	TITEL, VODIČ PATROLA U "RACIJI", F.BR.:6927, INV.BR.:ELABORAT "RACIJA" AK ZA BAČKU I BARANJU, FOLKSDOJČER
4798.	PERLER	KOMANDIR NEMAČKE VOJSKE, F.BR.:20771, DOS.BR.:1159-1161
4799.	PERNAD LUDWIG	ČINOVNIK VOJNO-TEHNIČKOG ZAVODA,DOBROVOUAC NEMAČKOG KORPUSA "VOLKSGENOSSENEN" U KRAGUJEVCU, F.BR.:7228, INV.BR.:12787, FOLKSDOJČER
4800.	PERNER FRIEDRICH"	GRAC, SLUŽBENIK GESTAPO-a U CEUU, F.BR.:11620, DOS.BR.-.3143
4801.	PERSCHELL	POUSKA, SS ŠEF RADNE SLUŽBE U KONCENTRACIONOM LOGORU "AUSCHWITZ", F.BR.:4043, INV.BR.:5487,6245,6246,6248,6249,10984,10990,11333,11334, DOS.BR.:3684
4802.	PERSTERER	SS PORUČNIK, F.BR.:18911, DOS.BR.:200-202,191,215,220,272,297,280,253,295,300,304
4803.	PERTIE JOSEF	BOKA, PODOFICIR NEMAČKE VOJSKE, F.BR.:20501, INV.BR.:ELABORAT "MASOVNA UBISTVA" AK ZA BANAT, FOLKSDOJČER
4804.	PERTL JOHAN	VIŠI NAREDNIK, F.BR.:20779, DOS.BR.: 1174,1175,1177
4805.	PERTL JOŽEF	BOCHADORF, KOMANDIR VODA U MESTU SV.JURIJ, F.BR.:14247, INV.BR.:15747-15797, DOS.BR.:2175
4806.	PESCHAR	PISAR U ODELJENJU 6.A KOMANDE SIPO I SD U MARIBORU, F.BR.:11902, DOS.BR.:3143
4807.	PESCHKE FRIEDRICH	AGENT GESTAPO-a, F.BR.:24295, DOS.BR.:4842, FOLKSDOJČER
8.	PESCHL	SLUŽBENIK U ODELJENJU 6.N KOMANDE SIPO I SD U MARIBORU, F.BR.:11903,DOS.BR.:3143
4809.	PESCHL HEINRICH	GRAC, VOĐA NEMAČKIH FAŠISTA U TRBOVUU OD JESEN11941 .DO JUNA 1942.GODINE, F.BR.:14347, INV.BR.M 5747-15797
4810.	PESCHLER MAKS	NEMAČKI ZLOČINAC U GORENJU, F.BR.:20780, DOS.BR.:3781
4811.	PESL JOHANN	BANATSKI DUŠANOVAC, POLICIJSKI LOGORSKI STRAŽAR, F.BR.:16356, INV.BR.:ELABORAT "KONCENTRACIONI I RADNI LOGORI" AK ZA BANAT, FOLKSDOJČER
4812.	PES	PORUČNIK,POMOĆNIK NEMAČKOG KOMANDANTA MESTA U PETROVCU, F.BR.:24153, DOS.BR.:4524
4813.	PETEK JOŽEF	PTUJ, AGENT GESTAPO-a U PTUJU I ČLAN KULTURBUNDA,GOSTIONIČAR, F,BR.:15297, DOS.BR.:3143, FOLKSDOJČER

4814.	PETEK VINCENC	VELIKA NEDELJA, VOĐA FASISTA U VELIKOJ NEDELJI,ŽUPAN I ČLAN KULTURBUNDA, F.BR.:15298, DOS.BR.:3143, FOLKSDOJČER
4815.	PETELN FERDINAND	SVETI JURAJ, GESTAPOVAC PRI KOMANDI NEMAČKE POLICIJE BEZBEDNOSTI, F.BR.:20781, DOS.BR,:DOKAZ KAO KOD VOLKENBORNA, FOLKSDOJČER
4816.	PETELN PIPO-JOSIP	MARIBOR, ESESOVAC,SLIKAR, F.BR.:14850, FOLKSDOJČER
4817.	PETER	SS PODOFICIR,SLUŽBENIK U ODELJENJU 6.N KOMANDE SIPO I SD U MARIBORU, F.BR.:11904, DOS.BR.:3143
4818.	PETER	SS NAREDNIK,STRAŽAR U LOGORU "BEISFJORD'-NORVEŠKA, F.BR.:1343 INV.BR.:14544,14546,14548,14550,14551,14553
4819	PETER ANTON	NEMAČKI ZLOČINAC U GOLOM BRDU, F.BR.:20782, DOS.BR.:1183
4820	PETER KARL	ČLAN KULTURBUNDA,EVANGELISTIČKI SVEŠTENIK IZ BEŠKE, F.BR.:2256: INV.BR.:ELABORAT "POČETAK OKUPACIJE I STVARANJE NDH" AK ZA SRE FOLKSDOJČER
4821.	PETERMANN PETER	MECKLENBURG, SS PODOFICIR ŠTAPSKE ČETE 1.(13.) PUKA7.SS DIVIZI, "PRINC EUGEN", F.BR.:25443, DOS.BR.:5437
4822.	PETERS	MAJOR,KOMANDANT BATALJONA NEMAČKE VOJNE KOMANDE 185 C;VO POŠTA BR.06443, F.BR.:12815, INV.BR.i12930,14548,14550
4823.	PETERS	PORUČNIK,AĐUTANT NEMAČKOG KAPETANA U BORU, F.BR.:25845, DOS.BR.I5573
4824.	PETERS EMIL	BRESLAU, SS KAPETAN,KRIMINALISTIČKI INSPEKTOR GESTAPO-a U CEL, F.BR.:11733, DOS.BR.i3143,3675
4825.	PETERS KURT	KOMANDANT 12.NEMAČKOG SS BATALJONA U SASNICI, F.BR.I23907, DOS.BR.14043
4826.	PETERSCHMIDT AVGUST	NATPORUČNIK PLANINSKO-LOVAČKOG PUKA U MESTU ŠTORE, F.BR.:22 DOS.BR.13888,3891
4827.	PETERSEN	SS PORUČNIK,KOMANDANT JEDINICE U SS DIVIZIJI "PRINC EUGEN" U SPLITU, F.BR.I1810, INV.BR.:3927,3934,16561, DOS.BR.I1397,2414,2459,3 VIDI F.BR.5299/q
4828.	PETERSEN	SS PUKOVNIK,KOMANDANT 13.PUKA SS DIVIZIJE "PRINC EUGEN", F.BR.:5299/q, INV.BR.:340,224,1672, VIDI F.BR.1810
4829.	PETRACH JOSEF	ELEKTROMONTER VOJNO-TEHNIČKOG ZAVODA,DOBROVOUAC NEMAČI KORPUSA "VOLKSGENOSSENEN" U KRAGUJEVCU, F.BR.:7230, INV.BR.i12787, FOLKSDOJČER
4830.	PETRI DR.	SS KAPETAN,ZAMENIK ŠEFA CENTRALNOG UREDA DRŽAVNOG KOMESARIJATA ZA JAČANJE NEMAČKE NACIJE, F.BR.:14580, DOS.BR.:3
4831.	PETROVIČ von HAEDING	POTPORUČNIK,KOMANDIR ČETE U SS DIVIZIJI "PRINC EUGEN", F.BR.:39E DOS.BR.:1397
4832.	PETROVIĆ IGNAC .	NOVA VAS KOD PTUJA, ADVOKAT U MARIBORU,ČLAN KULTURBUNDA, F.BR.:16870, FOLKSDOJČER
4833.	PETROWITSCH PETERS HANS	PANČEVO, ŠEF POLITIČKOG ODELJENJA GRADSKE POLICIJE, F.BR.:17950, INV.BR.:ELABORAT "KONCENTRACION RADNI LOGORI" AK ZA BANAT, FOLKSDOJČER
4834.	PETZ EUGEN	VODNIK U SLUŽBI SD POLICIJE U DEBRU, F.BR.:22358, DOS.BR.:3921
4835.	PETZAR	ARTILJERIJSKI POTPUKOVNIK 13.SS "HANDŽAR" DIVIZIJE, F.BR.:9960, DOS.BR.:3091,3138
4836.	PETZKY	PRIPADNIK 892.GRENADIRSKOG PUKA264.NEMAČKE DIVIZIJE, F.BR.:382 DOS.BR.:1280
4837.	PETZL FRANZ	KOMANDIR VOJNE STANICE U ŠOŠTANJU, F.BR.:24541, DOS.BR.:5018
4838.	PETZRICK ROZA	SLOVENSKE BISTRICE, TRGOVAC,ČLANICA KULTURBUNDA I NSDAP-a, F.BR.:16861, DOS.BR.:3243, FOLKSDOJČER

4839.	PEZELYKARL	PODOFICIR 13.SS "HANDŽAR" DIVIZIJE, F.BR.:23726, INV.BR.:12596,13245-13248,16302,16420,16422,16493, DOS.BR.:3091,3126,3138,3694
4840.	PEZENEGA KARLO	NIRNBERG, NEMAČKI OFICIR, F.BR.:24631, DOS.BR.:VIDI F.BR.24588
4841-	PFAFF JOHAN-"KREČAR"	ČLAN KULTURBUNDA U BEŠKI, F.BR.:22564, INV.BR.:ELABORAT "POČETAK OKUPACIJE I STVARANJE NDH« AK ZA SREM, FOLKSDOJČER
4842-	PFAFFENRDT WERNER HEINZ ADOLF	MAGDEBURG, PUKOVNIK.ŠEF ŠTABA 15.PLANINSKOG KORPUSA, F.BR.-.25527
4843-	PFAIER N.	KOMANDANT NEMAČKE SS POLICIJE U KANALU, F.BR.:24576
4844.	PFANN	ŠEF POŠTANSKIH POSLOVA CENTRALNOG UREDA DRŽAVNOG KOMESARIJATA ZA JAČANJE NEMAČKE NACIJE, F.BR.-.14581, DOS.BR.:3689
484Ö-	PFEFER	AGENT GESTAPO-a U BEOGRADU, F.BR.:21142, DOS.BR.:3177, FOLKSDOJČER
484Č-	PFEFER N.	MAJOR PRI VISOKOM KOMESARIJATU ZA PODRUČJE JADRANSKOG PRIMORJA, F.BR.:18312, DOS.BR.:389
4847-	PFEIFENBERGER	KOMANDANT 2.ČETE 273.NEMAČKE PEŠADIJSKE DIVIZIJE U BUZETU, F.BR.:9937, DOS.BR.:3089
434$.	PFEIFER ANDREJ	PTUJ, AGENT I ŠPIJUN GESTAPO-a U PTUJU, F.BR.-.15304, DOS.BR.-.3143 FOLKSDOJČER
4840-	PFEIFER HANS	PODOFICIR,KRIMINALISTIČKI INSPEKTOR GESTAPO-a U ŠKOFJOJ LOKI, F.BR.:23089, DOS.BR.:420-422
485Ö-	PFEIFER JOHANN	OPŠTINSKI BLAGAJNIK U STAROJ PALANCI, F.BR.:9538, INV.BR.lELABORAT "LOGORI" AK ZA BAČKU I BARANJU, FOLKSDOJČER
4851-	PFEIFER JOHANN	NEMAČKI POLICAJAC U JAŠI TOMIČU, F.BR.:11456, INV.BR.lELABORAT "SISTEMATSKI TEROR" AK ZA BANAT, FOLKSDOJČER
4852-	PFEIFER LACIKA	SOMBOR, NEMAČKI RATNI ZLOČINAC,ŠEGRT,F.BR.:8346, INV.BR.:ELABORAT "ULAZAK" AK ZA BAČKU I BARANJU, FOLKSDOJČER
4855'	PFEIFER N.	POTPORUČNIK 10.SS POLICIJSKOG PUKA U VIPAVI, F.BR.:17431, DOS.BR.:3213
4854'	PFEIFFER	POTPUKOVNIK.KOMANDANT 2.PUKA NEMAČKE POMOĆNE POLICIJE U BEOGRADU, F.BR.:611, INV.BR.:2413
4856'	PFEIFFER DR.	POMOĆNIK ŠEFA CIVILNE UPRAVE ZA DONJU ŠTAJERSKU, F.BR.:15303, DOS.BR.:3143,3689
4856-	PFEIFFER JOHANN HANS	LAZAREVO, NEMAČKI POLICAJAC, F.BR.:20510, INV.BR.:ELABORAT •MASOVNA UBISTVA" AK ZA BANAT, FOLKSDOJČER
4857'	PFICHSTEIN	POTPORUČNIK U SS DIVIZIJI "PRINC EUGEN", F.BR.:5414, DOS.BR.:2414
4858'	PFILIP	MAJOR NEMAČKIH OKLOPNIH ČETA, F.BR.:23806, DOS.BR.:4368
4859'	PFILIPP HANS	SS PODOFICIR,ŠEF GESTAPO-a I SD U MESTU PREVALJE, F.BR.:23090, DOS.BR.:3962
4860	PFISTER f	VIŠI CARINSKI SEKRETAR U KRANJSKOJ GORI, F.BR/.25481, DOS.BR.:5417
4861'	PFOEIFERT JOZEF	ESESOVAC U SUŠARI, F.BR.:22233, INV.BR.:ELABORAT "MASOVNA UBISTVA" AK ZA BANAT
4862	PFUETZE BRUNO	SS OFICIR U LOGORU "JAWORZNO", F.BR.:10751, DOS.BR.:3128
4863'	PHEISO (von GEISO)	OBLASNI KOMANDANT U UŽICU, F.BR.:3813, INV.BR.:2824, DOS.BR.: 1272,1406,2832,2936,2996,3190, VIDI F.BR.1200/d
4864	PHILIP GEORG	NEMAČKI ZLOČINAC,ČLAN KULTURBUNDA, F.BR.:25944, DOS.BR.:DOKAZI U ODLUCI, FOLKSDOJČER
4865,	PHILIP PIGG	FUNKCIONER NEMAČKOG UREDA U MARIBORU,ČLAN NSDAP-a, F.BR.:15307, DOS.BR.:3690
4866,	PHILIPPS HEINRICH	KOMANDIR VODA U MESTU PILŠTANJ.ČLAN NSDAP, F.BR.:14248, INV.BR.:15747-15797, DOS.BR.:DOKAZI UZ ODLUKU
4867,	PHLEPS	KOMANDANT SS DIVIZIJE "PRINC EUGEN", F.BR.:6800/i, DOS.BR.:3062, VIDI F.BR.765/a

4868.	PHLEPSARTHUR	TRANSILVANIJA, GENERAL,KOMANDANT SS DIVIZIJE "PRINC EUGEN" U SARAJEVU, F.BR.:290, INV.BR.:224,1672, VIDI F.BR.765/a
4869.	PHLEPS ARTHUR	TRANSILVANIJA, GENERAL-POTPUKOVNIK,KOMANDANT 7.SS DIVIZIJE "PRINC EUGEN", F.BR.:765/a, INV.BR.:224,339,340,1635,2841, DOS.BR.-.1397,1443,2415,3062, VIDI F.BR.290,6800/i
4870.	PIBERNIK HERMAN	VODA 1.ODELJENJA PRI ŠTAJERSKOM DOMOVINSKOM SAVEZU U KROČANIMA KOD MARIBORA, F,BR.:16871, FOLKSDOJČER
4871.	PICHEI DR.KARL	GRAC, ČLAN NARODNOG SENATA PRI 7.0DEUENJU POLICIJE U MARIBORU F.BR.:16875, DOS.BR.:3143
4872.	PICHELMAYER JOHANN	VOITSBERG, KOMANDIR ORUŽANE STANICE SLATINA, F.BR.-.16873, DOS.BR.:3722
4873.	PICHL FRITZ	CELJE, VOĐA FAŠISTA U ZAGORSKOM HUDINJU, F.BR.:14998, DOS.BR.:3675, FOLKSDOJČER
4874.	PICHLER	KOMANDANT 1.BATALJONA 747.PUKA 717.NEMAČKE DIVIZIJE U KRALJEVU, F,BR.:9290, DOS.BR.:3053
4875.	PICHLER	PORUČNIK VOJNE POŠTE BR.43061, F.BR.:25843, DOS.BR.:5573
4876.	PICHLER FRANC	UPRAVNI SAVETNIK E.V.SUED, F.BR.:19423, DOS.BR.:3763
4877.	PICHLER GEORG	GRAC, AGENT I ŠPIJUN GESTAPO-a U PTUJU,ČLAN KULTURBUNDA I NSDAP-a, F.BR.:15306, DOS.BR.:3143, FOLKSDOJČER
4878.	PICHLER GOTFRIED	KOMANDIR VODA U fJIESTU KOZJEN KOD BREŽICA, F.BR.:14249, INV.BR.M 5747-15797, DOS.BR.:DOKAZI UZ ODLUKU
4879.	PICHLER JOHANN	HARTBERG, KOMANDIR POLICIJSKE STANICE POLŠNIK, F.BR.:16874, DOS.BR.:2358
4880.	PICHLER PETER	TUMAČ I AGENT GESTAPO-a U JAGODINI, F.BR.:4360, DOS.BR/.1408,1418,1448,3058,3190
4881.	PICHS DR.IVAN	ČLAN NADZORNOG SAVETA FABRIKE DD GUŠTANJ, F.BR.:19422, DOS.BR.:3764
4882.	PICK	PORUČNIK NEMAČKE POLICIJE U KRAGUJEVCU, F.BR.:23617, DOS.BR.:4279, FOLKSDOJČER
4883.	PICKEL	MAJOR,KOMANDANT SS BATALJONA "LUDWIG von BADEN" U SEVERO-ISTOČNOJ BOSNI, F.BR.:10321, DOS.BR.:3096
4884.	PICKER DR.	PROFESOR,LEKAR U LOGORU "NATZWEILER", F.BR.:23485, INV.BR.:16575
4885.	PICKMANN	TUMAČ NEMAČKE POLICIJE U BAJINOJ BAŠTI, F.BR.:13568, DOS.BR.:31996
4886.	PIENINGER HANS	KOMANDIR VODA U MESTU VELENJE, F.BR.-.14250, INV.BR.:15747-15797, DOS.BR.:2175
4887.	PIENLER HERBERT	SS POTPORUČNIK U KONCENTACIONOM LOGORU "AUSCHWITZ", F.BR.:4142, INV.BR.:5487,6245,6246,6248,6249,10984,10990,11333,11334, DOS.BR.:3684
4888.	PIERTNER	KAPETAN 136.PLANINSKO-LOVAČKOG PUKA U DIVAČI, F.BR.:23050, DOS.BR.:3933
4889.	PIETSCH GEORG	SS NAREDNIK U ZAROBUENIČKOM LOGORU NA SEVERU NORVEŠKE, F.BR.:12899, INV.BR.:12930,14540,14542,14548,14631
4890.	PIHLFRIC	CELJE, VOĐA NEMAČKIH FAŠISTA U CEUU,KNJIGOVOĐA FABRIKE "WESTEN", F.BR..-15308, INV.BR.:15747-15797, FOLKSDOJČER
4891.	PIKLER N.	VOJNIK 139.PLANINSKO-LOVAČKOG PUKA U MATERIJI, F.BR.:24245, DOS.BR.:DOKAZ KAO KOD HONOLDA
4892.	PILS WILHELM	VRŠAC, PORUČNIK NEMAČKE VOJSKE U PETROVGRADU, F.BR.:20490, INV.BR.:ELABORAT "MASOVNA UBISTVA" AK ZA BANAT, FOLKSDOJČER
4893.	PILTZ JOZEF	ŠEF SRESKE POLICIJE U BELOJ CRKVI, F.BR.:12505, INV.BR.:ELABORATI "SISTEMATSKI TEROR" I "MASOVNI ZLOČIN" AK ZA BANAT, FOLKSDOJČER
4894.	PILZ HERMANN	AUSSIG NA ELBI, SS PODOFICIR I ČLAN NSDAP,ČINOVNIK DRŽAVNOG KOMESARIJATA ZA JAČANJE NEMAČKE NACIJE, F.BR.:14526, DOS.BR.:3689

4895. PILZ N.	ADVOKAT PRI VISOKOM KOMESARIJATU U LJUBLJANI, F.BR.:18319, DOS.BR.-.389
4896. PILZ WILHELM	VRŠAC, PORUČNIK DRŽAVNE STRAŽE U PETROVGRADU, F.BR.:17985 INV.BR.-.ELABORAT "KONCENTRACIONI I RADNI LOGORI" AK ZA BANAT FOLKSDOJČER
4897. PINKERT GERHARDT	MAJOR.KOMANDANT PUKA "BRANDENBURG", F.BR.:20787, DOS.BR -3773
4898. PINKES ARTHUR	SS NAREDNIK U ZAROBLJENIČKOM LOGORU NA SEVERU NORVEŠKE F.BR.:12900, INV.BR.-.12930,14540,14542,14548,14631
4899. PINTER	FUNKCIONER UREDA U MARIBORU,ŠEF ODELJENJA ZA STATISTIKU ČLAN NSDAP-a, F.BR.-.15309, DOS.BR.:3690
4900. PINTER ANTON	NEMAČKI ZLOČINAC,ČLAN KULTURBUNDA, F.BR.:25959, DOS BR -DOKAZI U ODLUCI, FOLKSDOJČER
4901. PINTER FRANC	GRAC, VOĐA FAŠISTA U SVETOM PAVLU KOD FREBOLDA, F.BR.:14404 DOS.BR.:2175
4902. PINTER JOZEF	NEMAČKI ZLOČINAC,ČLAN KULTURBUNDA, F.BR.:25960, DOS.BR -DOKAZI U ODLUCI, FOLKSDOJČER
4903. PINTER OTTO	VIŠI NAREDNIK 139.PLANINSKO-LOVAČKE DIVIZIJE, F.BR.-.17436, DOS.BR.:2701,2811
4904. PINTERIČ GOTFFRID	BREŽICE, ČLAN KULTURBUNDA I ŽUPAN U BREŽICAMA, F.BR.:16087, DOS.BR.:3693, FOLKSDOJČER
4905. PINTZ KONRADH	VELIKA KIKINDA, NEMAČKI POLICAJAC U VELIKOJ KIKINDI, F.BR.:16357, INV.BR.:ELABORAT "KONCENTRACIONI I RADNI LOGORI" AK ZA BANAT, ' FOLKSDOJČER
4906. PIPFEL FRITZ	GESTAPOVAC U MESTU DOMŽALE, F.BR.:23091, DOS.BR.:3962
4907. PIRG JOSEF	BELI MANASTIR, NEMAČKI ZLOČINAC,RADNIK, F.BR..7953, INV.BR.:ELABORAT "ULAZAK" AK ZA BAČKU I BARANJU, FOLKSDOJČER
4908. PIRICH ELIZABETA	ČLANICA KULTURBUNDA I NSDAP-a, F.BR.:19416, DOS.BR.:3764
4909. PIRICH ERWIN	AGENT GESTAPO-a I ČLAN KULTURBUNDA U PTUJU, F.BR.:15305, DOS.BR.:3143, FOLKSDOJČER
4910. PIRICH HANS	PTUJ, VOĐA FAŠISTA U SV.LENARDU,TRGOVAC KOŽOM, F.BR.:15310, 1NV.BR.:15747-15797, DOS.BR.:2360, FOLKSDOJČER
4911. PIRICH IVAN	ČLAN SELIDBENE KOMISIJE,TRGOVAC, F.BR.:20790, DOS.BR.:DOKAZ KAO KOD VERGLEZ OTTONA
4912. PIRICH MARIJA	ČLANICA KULTURBUNDA,TRGOVAC U ORMOŽU, F.BR.:24242, DOS.BR.:4780, FOLKSDOJČER
4913. PIRICH PAVEL	RADNIK U PTUJU,ČLAN KULTURBUNDA I NSDAP-a, F.BR.:19417, DOS.BR.:3764, FOLKSDOJČER
4914. PIRICH SILVA	ČLANICA KULTURBUNDA I NSDAP-a, F.BR/.19418, DOS.BR.-.3764, FOLKSDOJČER
4915. PIRINGER1.	VIŠI NAREDNIK NEMAČKE POLICIJSKE ČETE, F.BR.:20791, DOS.BR.:DOKAZ KAO KOD BLOŠKOVIĆA
4916. PIROLT FRANC	PRIPADNIK NEMAČKE POLICIJSKE STANICE U GORENJU, F.BR.:20793, DOS.BR..-3782
4917. PIRSCHLOSKAR	VIŠI PORUČNIK POLICIJSKOG DOBROVOLJAČKOG BATALJONA, F.BR.:25605
4918. PIS JOHANN	GLOGANJ, POLICIJSKI LOGORSKI STRAŽAR, F.BR.:16183, INV.BR.:ELABORAT "KONCENTRACIONI I RADNI LOGORI" AK ZA BANAT, FOLKSDOJČER
4919. PISCHKOTA ANTON	NAREDNIK NEMAČKE KOMANDE MESTA U ZAJECARU, F.BR.:7736, DOS.BR.:2998
4920. PISHLER FRANZ	KOMANDIR NEMAČKIH JEDINICA U LOGORU "VIN" U BORU, F.BR.:22644, DOS.BR.:3957

4921	PISKE	PORUČNIK KOMANDE MESTA U JAGODINI, F.BR.:4358, DOS.BR.:"! 408,1416,3003,3115,2998
4922	PIŠAK N.	CRNJA, ČLAN KULTURBUNDA, F.BR.:16184, INV.BR.:ELABORAT "KONCENTRACIONI I RADNI LOGORI" AK ZA BANAT, FOLKSDOJČER
4923.	PITIN MATZ MATTHIAS	NEMAČKI POLICAJAC, F.BR.:20494, INV.BR.:ELABORAT "MASOVNA UBISTVA" AK ZA BANAT
4924.	PITINGER ANTON	DELA-RUMUNIJA, KAPLAR DRŽAVNE STRAŽE, F.BR.:20495, INV.BR.:ELABORAT "MASOVNA UBISTVA" AK ZA BANAT
4925.	PIVK FRANC	JUDENBURG, NAMESNIKVODE LOGORA U STRNIŠČU,S.A.KOMANDIR STRAŽE,ZIDARSKI POMOČNIK, F.BR.:16881, DOS.BR.:2344
4926.	PUMMER von	INSBRUCK, GENERAL-MAJOR,KOMANDANT ZAROBLJENIČKOG LOGORA "STALAG Il-D" U STARGARDU, F.BR.:8921, DOS.BR.:3053
4927.	PUNCK JOSEF	ČALMA, NEMAČKI ZLOČINAC, F.BR..-16394, INV.BR.:ELABORAT "AKCIJA VIKTORA TOMIĆA I POKRETNI PREKI SUD U SREMU" AK ZA SREM, FOLKSDOJČER
4928.	PUNČKE DR.MAK	SS KAPETAN NEMAČKE VOJSKE, F.BR.:23490, INV.BR.:16575
4929.	PUNKEL	ČLAN GESTAPO-a U CELJU, F.BR.:11748, DOS.BR.:2366
4930.	PUNKL ALOJZ	ČLAN GESTAPO-a U CEUU,ČASOVNIČAR, F.BR.:11749, DOS.BR.-.3143
4931.	PUSCH (PUSS) FERDINAND	MATTINGHOFEN, SLUŽBENIK U ODELJENJU 4.C KOMANDE SIPO I SD U MARIBORU, F.BR.:11907, DOS.BR.:3143
4932.	PUŠKA N.	VIŠI NAREDNIIK 2.ČETE 136.PLANINSKO-LOVAČKOG PUKA 188.NEMAČKE DIVIZIJE U TOMAJU, F.BR.:22075, DOS.BR.:3888
4933.	PUSS FERDINAND	GESTAPOVAC PRI KOMANDI NEMAČKE POLICIJE ZA BEZBEDNOST, F.BR.:20798, DOS.BR.:3077,3658
4934.	PUTZEN N.	NAREDNIK 1.BATALJONA 136.PLANINSKO-LOVAČKOG PUKA U NABREŽINI, F.BR.:24224, DOS.BR.:DOKAZ KAO KOD HOECHA
4935.	PUTZER ALOIZ	NEMAČKI ZLOČINAC, F.BR.-.20801, DOS.BR.:1174,1175,1177
4936.	PUTZER FRANC	PODOFICIR GESTAPO-a U KRAGUJEVCU, F.BR.:3098, INV.BR.:6237
4937.	PUTZL	ŠEF GESTAPO-a U KRANJU, F.BR.-.20800, DOS.BR.-.414
4938.	PLEINER RUDOLF	ČLAN NSDAP-a,MESNI VOĐA U MESTU ČRNA, F.BR.:23092, DOS.BR.:3962
4939.	PLEINTZER N.	PORUČNIK ZAŠTITNE REZERVNE POLICIJE, VOJNA POŠTA BR.16707 C, F.BR.:16883, DOS.BR.:3719
4940.	PLESIVČNIK ERNEST	NEMAČNIK ZLOČINAC,ŽUPAN U PREVALJU, F.BR..25318, DOS.BR.-.DOKAZ UZ ODLUKU ZA MAYER KEIBICHERA, FOLKSDOJČER
4941.	PLEŠE LEOPOLD	KOČEVJE, VOĐA FAŠISTA U RAKI,OPŠTINSKI SEKRETAR, F.BR.:15313, 1NV.BR.-.15747-15797, FOLKSDOJČER
4942.	PLEUEN KARL	SS NAREDNIK U ZAROBLJENIČKOM LOGORU NA SEVERU NORVEŠKE, F.BR.:12901, INV.BR.:12930,14540,14542,14548,14631
4943.	PLEUMANN EDUARD	-VOJNIK 2.BATALJONA 738.PUKA 118.LOVAČKE DIVIZIJE, F.BR.:25376, DOS.BR..-5393
4944.	PLOCH	KOMANDANT LOGORA "FALSTAD'-NORVEŠKA, F.BR.:13390, INV.BR.:14548,14550
4945.	PLOEBST ANTON	VOITSBERG, SLUŽBENIK OPŠTINE U PRISTAVI, F.BR.:16886, DOS.BR.:3730
4946.	PLUMEYER WALTER	BRAUNSCHWEIG, VIŠI NAREDNIK NEMAČKE ZAŠTITNE POLICIJE U GORNJOJ RADGONI, F.BR.-.10829, DOS.BR.:2179
4947.	PLUMP	SS PODOFICIR.REFERENT U ODELJENJU 2.KOMANDE SIPO I SD U MARIBORU, F.BR.:11908, DOS.BR.:3143
4948.	PLUSKOTA FERDINAND	SS KAPETAN LOGORA"OZEN'-NORVEŠKA, F.BR.:13273, INV. BR.: 14538,14540,14546-14553
4949.	POCH	MAJOR,ZAPOVEDNIK PIONIRSKOG BATALJONA, F.BR.:21393, DOS.BR.:3851
4950.	POCKE	MAJOR,KOMANDANT NEMAČKOG ODREDA U MALOJ IVANČI KOD GROCKE, F.BR.:25227, DOS.BR.:5290

4951.	POČEK	VODNIK 3.ČETE RATNE AVIJACIJE Z.B.V.8-POREČ, F.BR,:13515, DOS.BR.:3185
4952.	PODHAJECKY HEINRICH	KOMESAR U FABRICI "TRIO" U TRŽIČU, F.BR.:22076, DOS.BR.:3891
4953.	POELZL RUDOLF	MARIBOR, VOĐA 1.UREDA U KOŠAKU, F.BR.:16889, DOS.BR.:2075 FOLKSDOJČER
4954.	POETSCHER HANS	VOĐA FAŠISTA U PEŠČU, F.BR.-.15319, INV.BR.:15747-15797, FOLKSDOJČER
4955.	POGEL	KAPETAN,KOMANDANT JEDINICE BR.30517 U OSIPAONICI, F.BR.:24156 DOS.BR.:4550
4956.	POGLI JAKOB	NEMAČKI POLICAJAC U MOKRINU, F.BR.:11459, INV.BR.:ELABORAT "SISTEMATSKI TEROR" AK ZA BANAT, FOLKSDOJČER
4957.	POHL	SS GENERAL-POTPUKOVNIK IZ BERLINA,ŠEF "A.M.T. B",UPRAVNIK SVIH KONCENTRACIONIH LOGORA I LOGORA "MAUTHAUSEN", F.BR.:7522 INV.BR.:12311,12314,12328,12330,12335
4958.	POHL	PRIPADNIK 12.ČETE NEMAČKOG POLICIJSKOG PUKA "TODT" U MESTU POUČE, F.BR.:20807, DOS.BR.:3765
4959.	POJE IVAN	NEMAČKI ZLOČINAC, F.BR.:20809
4960.	POKORNI (?)	ZAMENIK VOĐE GRADILIŠTA AERODROMA U EČKI, F.BR.:20627, INV.BR.:ELABORAT "MASOVNI ZLOČINI" AK ZA BANAT
4961.	POKORNY KARL	NEMAČKI POLICIJSKI AGENT, F,BR.:22149, INV.BR.:ELABORAT "DEPORTACIJA" AK ZA BANAT
4962.	POKREC ANTON	KULA, ZASTAVNIK,NEMAČKI ZLOČINAC, F.BR.:10509, INV.BR.:ELABORAT "PRINUDNI RAD" AK ZA BAČKU I BARANJU, FOLKSDOJČER
4963.	POL FRANC	NEMAČKI ZLOČINAC U ERDEVIKU, F.BR.:22565, INV.BR.:ELABORAT "POČETAK OKUPACIJE I STVARANJE NDH" AK ZA SREM, FOLKSDOJČER
4964.	POLANEC PETAR	POLICAJAC U KORENI,KROJAČ, F.BR.:16893
4965.	POLANSKI NIKOLAJ	NAREDNIK 2.BATAUONA 136.PLANINSKO-LOVAČKOG PUKA U NABREŽINI, F.BR.:24556
4966.	POLESNIK JOŽEF	NEMAČKI ZLOČINAC,UČITEU, F.BR.:16894, DOS.BR.:3715
4967.	POLICH SIMON	KULA, NEMAČKI ZLOČINAC,INDUSTRIJALAC, F.BR.:10576, INV.BR.:ELABORAT "PRINUDNI RAD" AK ZA BAČKU I BARANJU, FOLKSDOJČER
4968.	PÖLITZ OTTO	SS NAREDNIK U ZAROBLJENIČKOM LOGORU NA SEVERU NORVEŠKE, F.BR.:12902, INV.BR.:12930,14540,14542,14548,14631
4969.	POLK	VRŠAC, POLICIJSKI AGENT, F.BR.:18006, INV.BR.:ELABORAT "DEPORTACIJA" AK ZA BANAT, FOLKSDOJČER
4970.	POLLINGER FREIDRICH	GRAC, VOĐA FAŠISTA U SVETOM VIDU,UČITELJ, F.BR.:14407, INV.BR.M 5747-15797
4971.	POLLINGER STEFAN	PETROVGRAD, POLICIJSKI LOGORSKI STRAŽAR, F.BR.:16185, INV.BR.:ELABORAT "KONCENTRACIONI I RADNI LOGORI" AK ZA BANAT, FOLKSDOJČER
4972.	POLMANN N.	KAPETAN NEMAČKOG PUKA "BRANDENBURG", F.BR.:20815, DOS.BR.:3773
4973.	POLSTER	NEMAČKI KOMANDANT MESTA U TIVTU, F.BR.:23590, DOS.BR.:4242
4974.	POLTE FRIEDRICH	SS POTPUKOVNUK.ŠEF 3.0DSEKA GESTAPO-a U BEOGRADU, F.BR.:16038, INV.BR.:16371
4975.	POLZ KAROL	PREDUZIMAČ,SLUŽBENIK NEMAČKE OBLASNE KOMANDE U CEUU, F.BR.:11669, DOS.BR.:DOKAZI UZ ODLUKU
4976.	POUAK JOHANN	POLICIJSKI AGENT, F.BR.:16186, INV.BR.:ELABORAT "KONCENTRACIONI I RADNI LOGORI" AK ZA BANAT
4977.	PONGATE ALOIS	VOJNIK ZAŠTITNE ČETE 188.LOVAČKE DIVIZIJE, F.BR.:17446, DOS.BR.:554-561,103
4978.	PONGRUBER	MAJOR 521.ARMIJSKOG OBAVEŠTAJNOG PUKA PRI ŠTABU NEMAČKOG VOJNOG ZAPOVEDNIKA ZA SRBIJU, F.BR.:25852, INV.BR.:! 8770

4979. PONHOLZER JOSEF	GESTAPOVAC, F.BR.:20759, DOS.BR.:3765
4980. POP FILIP	SURČIN, GESTAPOVAC U SURČINU, F.BR.:24360, DOS.BR.:VIDI F.BR.24338, FOLKSDOJČER
4981. POPHANKEN HEINZ	PODOFICIR 13.SS "HANDŽAR" DIVIZIJE, F.BR.:23725, INV.BR.:12596,13245-13248,16302,16420,16422,16493, DOS.BR.:3091,3126,3138,3694
4982. POPPALFRED	ČLAN KULTURBUNDA U MOROVIĆU, F.BR.:22566, INV.BR.:ELABORAT "POČETAK OKUPACIJE I STVARANJE NDH" AK ZA SREM, FOLKSDOJČER
4983. POPPCK KARL	SLOVENSKE KONJICE, ZAMENIK ŠEFA KATASTRA U DRŽAVNOM KOMESARIJATU ZA JAČANJE NEMAČKE NACIJE, F.BR.:14514, DOS.BR.:3689
4984. POPPITZ N.	PORUČNIK NEMAČKE JEDINICE U AJDOVŠČINI, F.BR.:24547, DOS.BR.:DOKAZ KAO KOD FUHRBACHA
4985. PORTE JOSEF	NINČIĆEVO, NEMAČKI POLICIJSKI KOMESAR U BOKI KOD ALIBUNARA, F.BR.:12976, INV.BR.:ELABORAT "SISTEMATSKI TEROR" AK ZA BANAT, FOLKSDOJČER
4986. PORTER	KOVIN, NADZORNIK U LOGORU, F.BR.:16188, INV.BR.:ELABORAT "KONCENTRACIONI I RADNI LOGORI" AK ZA BANAT, FOLKSDOJČER
4987. PORTHE JOSEF	BOKA (BANAT), POLICIJSKI LOGORSKI STRAŽAR NA OSTRVAČKOJ ADI KRAJ DUNAVA, F.BR.:17986, INV.BR.:ELABORAT "KONCENTRACIONI I RADNI LOGORI" AK ZA BANAT, FOLKSDOJČER
4988. POSCH RUDOLF	GLEISDORF U AUSTRIJI, KOMANDANT POLICIJSKE STANICE U VITANJI, F.BR.:16895, DOS.BR.:2366,3729
4989. POSE FRANZ	NEMAČKI ZLOČINAC,POSEDNIK, F.BR.:3324, DOS.BR.:507
4990. POSEK FRANC	LAČE KOD POUČANA, VOĐA NEMAČKIH FAŠISTA U LAČU,INDUSTRIJALAC, F.BR.:15314, INV.BR.:15747-15797, FOLKSDOJČER
4991. POSPEŠIL JOHANN (VILI)	ŽUPAN U KAPELI,ZATIM PRIPADNIK ŠTAJERSKOG DOMOVINSKOG SAVEZA, F.BR.:16896, DOS.BR.:3716, FOLKSDOJČER
4992. POSPEŠIL JOŽE	VOĐA FAŠISTA I ČLAN KULTURBUNDA U DOBOVI, F.BR.:15315, INV.BR.:15747-15797, FOLKSDOJČER
4993. POST	MAJOR,NEMAČKI OBLASNI KOMANDANT U KRALJEVU, F.BR.:13824, DOS.BR.:3665,3669
4994. POT HEINRICH	NOVI BEČEJ, VODNIK NEMAČKE POLICIJE U ALEKSANDROVU, F.BR.:12977, INV.BR.:ELABORAT "SISTEMATSKI TEROR" AK ZA BANAT, FOLKSDOJČER
4995. POTEHOW	KOMANDIR ŠTABNE GRUPE U 749.PUKU 717.NEMAČKE DIVIZIJE U KRALJEVU, F.BR.:9298, DOS.BR.:3052
4996. POTIER PAUL	NEMAČKI POLICIJSKI AGENT U PETROVGRADU, F.BR.:20511, INV.BR.:ELABORAT "MASOVNA UBISTVA" AK ZA BANAT
4997. POTJE PAUL	POLICIJSKI AGENT PRI PREFEKTURI U PETROVGRADU, F.BR.:17987, INV.BR.:ELABORAT "KONCENTRACIONI I RADNI LOGORI" AK ZA BANAT
4998. POTOČEK JOSEF	•KRIMINALISTIČKI POMOĆNIK, F.BR.:20816, DOS.BR.:1150
4999. POTOČNIK IVAN	SV.MARTIN, VOĐA NEMAČKIH FAŠISTA U SV.MARTINU, F.BR.:15317, DOS.BR.:2370, FOLKSDOJČER
5000. POTOK JOSEF	KAPETAN,KOMANDANT NEMAČKE POLICIJE U ZAJEČARU, F.BR.:5420, DOS.BR.:554
5001. POTOSEHNIGG	PLIBERG, SS VOJNIK U SABIRNOM LOGORU MEUSKE KASARNE-MARIBOR, F.BR.:7078, DOS.BR.:364
5002. POTOTSCHNIK JAKOB	ŠEF POLICIJSKIH AGENATA, F.BR.:16189, INV.BR.:ELABORAT "KONCENTRACIONI I RADNI LOGORI" AK ZA BANAT
5003. POTOTZKA I.	DUNAJ, VOĐA NEMAČKIH FAŠISTA U TRBOVLJU OD POČETKA FEBRUARA 1945.GODINE DO KAPITULACIJE, F.BR.:14348, INV.BR.M5474-15797
5004. POTT von EUGEN	KONJIČKI MAJOR,ŠEF OPERATIVNOG ODSEKA, F.BR.:22336, DOS.BR.:3898
5005. POTTELJOSEF	NEMAČKI ZLOČINAC, F.BR.:20762, DOS.BR.:3765,3766
5006. POVHLJOSEF	VRHOVNI KOMANDANT MESTA U PODGORICI, F.BR.:529, INV.BR.:219.XXX

5007.	PRABDA JOSEF	PETROVGRAD, POLICIJSKI LOGORSKI STRAŽAR, F.BR.:17988, INV.BR.:ELABORAT "KONCENTRACIONI I RADNI LOGORI" AK ZA BANAT, FOLKSDOJČER
5008.	PRACHENSKY	KOMANDANT PIONIRSKE ČETE 118.PLANINSKO-LOVAČKE DIVIZIJE U METKOVIĆU, F.BR.:21718, DOS.BR.:3855
5009.	PRADER JOSEF	MARIBOR, INSPEKTOR NEMAČKE OKUPACIONE OBLASTI, F.BR.:20657 INV.BR.:ELABORAT "PLJAČKA,DEPORTACIJA-KONFISKACIJA" AK ZA BANAT FOLKSDOJČER
5010.	PRAGER	PUKOVNIK,VOĐA DRŽAVNE RADNE STRAŽE PRI NEMAČKOM VOJNOM ZAPOVEDNIŠTVU ZA JUGO-ISTOK, F.BR.:2395, INV.BR.:1655-1659 1712-1714,1716,1725,3598,3612
5011.	PRAHE JAKOB	NAREDNIK 117.NEMAČKE DIVIZIJE U VINKOVCIMA, F.BR.:25424, DOS.BR.:5410
5012.	PRAHL WENT	MERIENWERDER, PUKOVNIK,KOMANDANT NEMAČKE VOJNE KOMANDE U MOSTARU, F,BR.:14039, INV.BR.:16023,16300
5013.	PRANOLDN.	VIŠI PORUČNIK NEMAČKE VOJSKE, F.BR.:22459, INV.BR.:ELABORAT "POVLAČENJE" AK ZA SREM
5014.	PRANZKATKURT	KOMANDIR NEMAČKE POLICIJE U ČAČKU, F.BR.:4320, DOS.BR.:1398
5015.	PRANZKATKURT	NAREDNIK NEMAČKE POLICIJE U ČAČKU, F.BR.:6593, DOS.BR.:2963
5016.	PRASCH HELMUT	PORUČNIK NEMAČKOG GARNIZONA U PULI, F.BR.:5472, DOS.BR.:2436,2844,3020
5017.	PRÄSENT PETER	LEND-SCHEIFL1NG, ČLAN GESTAPO-a U TRBOVLJU, F.BR.:15320, DOS.BR.:3143
5018.	PRASSL MARIA	GLEISDORF, VOĐA DEVOJAČKOG UDRUŽENJA ZA OKRUG TRBOVLJE, F.BR.:16898, DOS.BR.:3727
5019.	PRASSLER ANTON	VRŠAC, NEMAČKI POLICIJSKI AGENT, F.BR.:17953, INV.BR.:ELABORAT "DEPORTACIJA" AK ZA BANAT, FOLKSDOJČER
5020.	PRATSCHER MATHEIS	NEMAČKI POLICAJAC,ČLAN KULTURBUNDA U BEŽANIJI, F.BR.:22567, INV.BR.:ELABORAT "POČETAK OKUPACIJE I STVARANJE NDH" AK ZA SREM, FOLKSDOJČER
5021.	PREGLAU FRANE	MARIBOR, VOĐA FAŠISTA U MARIBORU,GOSTIONIČAR, F.BR.:14853, DOS.BR.:2370,3693, FOLKSDOJČER
5022.	PREGLAU OTTO	MARIBOR, ZAMENIK VOĐE FAŠISTA U MARIBORU,GOSTIONIČAR, F.BR.:14852, DOS.BR.:2370,3693, FOLKSDOJČER
5023.	PREISEL JOSEPH	VIŠI KAPLAR ZAŠTITNE ČETE 188.LOVAČKE DIVIZIJE, F.BR.-.17451, VIDI F.BR.17388
5024.	PREISS	KAPETAN,KOMANDANT ARTILJERIJE 370.PUKA "VRAŽJE" DIVIZIJE, F.BR.:21402, DOS.BR.:3851
5025.	PREISS HANS	VIŠI PORUČNIK VOJNE POLICIJE U JAJCU I U ZENICI, F.BR.:25454, DOS.BR.:5430
5026.	PRELL	POTPUKOVNIK,POMOĆNIK KOMANDANTA LOGORA "STALAG VI-C" U BATHORNU, F.BR.:7294, INV.BR.:12784
5027.	PRELOG FRANC	MARIBOR, VOĐA FAŠISTA,UČITELJ, F.BR.:15322, INV.BR.:15747-15797, FOLKSDOJČER
5028.	PRELOG HERMAN	VELIKA NEDELJA, VOĐA FAŠISTA I ČLAN NSDAP-a,MOLER, F.BR.:15323, INV.BR.:15747-15797, FOLKSDOJČER
5029.	PRENAR PETER	NEMAČKI POLICAJAC U ČENTI, F.BR.:11458, INV.BR.:ELABORAT "SISTEMATSKI TEROR" AK ZA BANAT, FOLKSDOJČER
5030.	PRENNER N.	PORUČNIK NEMAČKE KOMANDE U TOLMINU, F.BR.:24587
5031.	PRENNINGER JOHANN	KOMANDIR NEMAČKE VOJNE STANICE, F.BR.:20824, DOS.BR.:2510
5032.	PRESLLER ANTON	SS VOJNIK U BOČARU, F.BR.:11457, INV.BR..'ELABORAT "SISTEMATSKI TEROR" AK ZA BANAT, FOLKSDOJČER

5033. PRESTEN (PRESTIN) FRANZ SS POTPORUČNIK U LOGORU "OZEN"-NORVESKA, F.BR.:13274, INV.BR.:14538,14540,14546-14553

5034. PRETNER DR.ODO UPRAVNI SAVETNIK E.V.SUED, F.BR.:19430, DOS.BR.:3763

5035. PRIMAVERSI KAPETAN NEMAČKE POLICIJE U MAKARSKOJ, F.BR.:9956, INV.BR.:16023, DOS.BR.:3090

5036. PRINZ NIKOLAUS LAZAREVO, POLICIJSKI LOGORSKI STRAŽAR, F.BR.:16190, INV.BR.:ELABORAT "KONCENTRACIONI I RADNI LOGORI" AK ZA BANAT, FOLKSDOJČER

5037. PRISCHKA NEMAČKI KOMANDANT MESTA U TUZLI, F.BR.:21719, DOS.BR.:3879

5038. PROBHARDT SDVARD NEMAČKI ZLOČINAC, F.BR.:19431, DOS.BR.:1044,10304

5039. PROHASKA AGENT GESTAPO-a U KONCENTRACIONOM LOGORU "MAUTHAUSEN", F.BR.:7518, INV.BR.:12311,12314

5040. PROHASKA ALBERT KOMANDIR VODA U MESTU PONIKVE, F.BR.:14251, INV.BR.:15747-15797, DOS.BR.:2175

5041. PROHBESE MAJOR,KOMANDANT 369.PEŠADIJSKOG PUKA "VRAŽJE" DIVIZIJE, F.BR.:25562, DOS.BR.:5451

5042. PROIDL JOHANN KRIMINALISTIČKI SEKRETAR NEMAČKE POLICIJE BEZBEDNOSTI, F.BR.:20829, DOS.BR.:3077,3658

5043. PROMMERSBERGEUMOSEF SS NAREDNIK U ZAROBLJENIČKOM LOGORU NA SEVERU NORVEŠKE, F.BR.:12903, INV.BR.:12930,14540,14542,14548,14631

5044. PROSSEK ESESOVAC U KONCENTRACIONOM LOGORU "MAUTHAUSEN" I NJEGOVOJ FILIJALI "RAWENSBRUECK", F.BR.:7463, INV.BR.:12309,12311,12333,12335

5045. PROTT LEONARD SS PODOFICIR U LOGORU "OZEN"-NORVEŠKA, F.BR.:13275, INV.BR.M 4538,14540,14546-14553

5046. PRUNS POTPUKOVNIK,KOMANDANT 16.PUKA22.NEMAČKE PEŠADIJSKE DIVIZIJE, F.BR.:22625, DOS.BR.:3936

5047. PSOTKA FRANZ ČALMA, NEMAČKI ZLOČINAC, F.BR.:16397, INV.BR.:ELABORAT "AKCIJA VIKTORA TOMIĆA I POKRETNI PREKI SUD U SREMU" AK ZA SREM, FOLKSDOJČER

5048. PUCH MAKS BRAVAR VOJNO-TEHNIČKOG ZAVODA,DOBROVOLJAC NEMAČKOG KORPUSA "VOLKSGENOSSENEN" U KRAGUJEVCU, F.BR.:7234, INV.BR.M2787, FOLKSDOJČER

5049. PUCH N. UPRAVNIK LOGORA "GELBERG", F.BR.:16903, DOS.BR.:3718

5050. PUCHA OSKAR STOCKARD, OFICIR 4.BATERIJE 112.TOPOVSKOG PUKA U SLIVNU, F.BR.:17453, DOS.BR.:3750

5051. PUCKMEISTER JANKO GESTAPOVAC U NIŠU, F.BR.:8785, DOS.BR.:3047

5052. PUHAR GESTAPOVAC U SABIRNOM LOGORU U REICHENBURGU, F.BR.:7105, DOS.BR.:364

5053. PULMAN PETER NEMAČKI ZLOČINAC,MESAR IZ TITELA, F.BR.:6931, INV.BR.:ELABORAT "RACIJA" AK ZA BAČKU I BARANJU, FOLKSDOJČER

5054 PULT I. SS NATPORUČNIK NEMAČKE VOJSKE U PTUJU, F.BR.:16904, DOS.BR.:2186

5055. PUNCKERT STEFAN KATARINA, NAREDNIK NEMAČKE POLICIJE U BEGEJ SV.ĐURĐU, F.BR.:12978, INV.BR.:ELABORAT "SISTEMATSKI TEROR" AK ZA BANAT, FOLKSDOJČER

5056. PUNGERSCHEGG PRIPADNIK KULTURBUNDA U CELJU, F.BR.:7054, DOS.BR.:364, FOLKSDOJČER

5057. PUNTIGHAM KARL PORUČNIK,KOMANDIR NEMAČKOG GARNIZONA U MARINIĆIMA, F.BR.:24485 DOS.BR.:4983

5058. PUNZENGRUBER NINO VODA S.A.JEDINICE U ČRNI, F.BR.:16906, DOS.BR.:3727

5059. PUPATZ PORUČNIK 14.ČETE NEMAČKE ZAŠTITNE POLICIJE, F.BR.:25827, DOS.BR.:5567

5060. PUPI N. POTPORUČNIK SS JEDINICE U TRBIŽU, F.BR.:24575, DOS.BR.:5005

5061.	PURUCKER	SEF KUHINJE U KONCENTRACIONOM LOGORU "MAUTHAUSEN", F.BR.:7438 INV.BR.:12309,12326
5062.	PUSCHMANN ERICH	MARIENBURG, POTPORUČNIK NEMAČKE ZAŠTITNE POLICIJE U GORNJOJ RADGONI, F.BR.:10925, DOS.BR.:2071,2365,3021,3022,3246,3247
5063.	PUSCHMANN ERNEST	NEMAČKI ZLOČINAC U MESTU LITIJA, F.BR.:23093, DOS.BR.:3962
5064.	PUTLIER	MAJOR.KOMANDANT NEMAČKE JEDINICE U PRIJEDORU, F.BR.:10319 DOS.BR.:3096
5065.	PUTSCH	GESTAPOVAC, F.BR.:22461, INV.BR.:ELABORAT "POVLAČENJE" AK ZA SREM
5066.	PUTSCHERA	KAPETAN GESTAPO-a U STAROJ PAZOVI, F.BR.:22460, INV.BR.:ELABORAT "POVLAČENJE" AK ZA SREM
5067.	PUTTKAMMER von	ŠEF ODELJENJA CENTRALNOG UREDA DRŽAVNOG KOMESARIJATA ZA JAČANJE NEMAČKE NACIJE, F.BR.:14582, DOS.BR.:3689
5068.	PUTZ DR.	NEMAČKI OBLASNI KOMANDANT U NIŠU, F.BR.:21720, INV.BR.:2126,2127,2132
5069.	PUWEIN JOZEF	BEČ, GESTAPOVAC IZ SLOVENJGRADECA, F.BR.:7088, DOS.BR.:364,3143
5070.	PUZA DR.RICHARD	SUDIJA,NEMAČKI ZLOČINAC, F.BR.:19079, DOS.BR.:129
5071.	QUASSNY	KAPETAN,OBLASNI KOMANDANT U ŠAPCU, F.BR.:461, INV.BR.: 1071-1086, DOS.BR.:3189,3196
5072.	QUERENGAESSER ALFRED	NASSA WEIS, PISAR U ODELJENJU 3.14.KOMANDE SIPO I SD U MARIBORU, F.BR.:11910, DOS.BR.:3143
5073.	RAAB ALFRED	MARIBOR, SS PODOFICIR U KOMANDI SIPO I SD U MARIBORU, F.BR.:14999, DOS.BR.:3143, FOLKSDOJČER
5074.	RAAPKE	GENERAL-MAJOR,KOMANDANT 71.PEŠADIJSKE DIVIZIJE U ISTRI, F.BR.:23807, DOS.BR.:4368
5075.	RABACH	KAPETAN,KOMANDANT NEMAČKE JEDINICE U AJDOVŠČINI, F.BR.:25025, DOS.BR.:DOKAZ KAO KOD FUHRBACHA
5076.	RABAUSCH STEFAN	VOJNIK NEMAČKE JEDINICE POD ZAPOVEDNIKOM KATZ JOŽEFOM U KOZINI, F.BR.:17457, DOS.BR.:3749
5077.	RABB	KAPETAN,DRUGI POMOĆNIK KOMANDANTA 136.PUKA 188.LOVAČKE DIVIZIJE, F.BR.:17458, INV.BR.:10306
5078.	RABE WALTER	PODOFICIR 13.SS "HANDŽAR" DIVIZIJE, F.BR.:23724, INV.BR.:12596,13245-13248,16302,16420,16422,16493, DOS.BR.:3091,3126,3138,3694
5079.	RADEMACHER	KAPETAN,ŠEF "ABWHER-a" U ZAROBLJENIČKOM LOGORU "OFLAG" VI-C KOD OSNABRIKA, F.BR.:2935, INV.BR.:5590,9206,9209,9229,9230, DOS.BR.:2972
5080.	RADIČ GERHARDT	NEMAČKI ZLOČINAC,NASTAVNIK, F.BR.:16910, DOS.BR.:2145, FOLKSDOJČER
5081.	RADL ERNST	NATPORUČNIK 118.NEMAČKE PEŠADIJSKE DIVIZIJE IZ KLAGENFURTA, F.BR.:3666, DOS.BR.:1221
5082.	RADL HERMANN	VODA FAŠISTA I ČLAN NSDAP,ŠKOLSKI UPRAVNIK U PIŠECU, F.BR.:14410, DOS.BR.:DOKAZ KAO KOD SCHMIDT OTONA
5083.	RADLJOSEF	SEKRETAR NEMAČKE POLICIJE BEZBEDNOSTI, F.BR.:20837, DOS.BR.:3781
5084.	RADONSCHEK	NEMAČKI ZLOČINAC, F.BR.:20839, DOS.BR.:1195-1161
5085.	RAEDL	PODOFICIR U KOMANDI MESTA U PETROVCU NA MLAVI, F.BR.:1115, INV.BR.:2971,2979
5086.	RAETZEL	SLUŽBENIK U KAŽNJENIČKOM LOGORU RATNIH ZAROBLJENIKA NA SEVERU NORVEŠKE, F.BR.:12816,1N V. BR.: 14537,14540,14542,14543,14548,14631
5087.	RAFA JOSEF	NEMAČKI POLICAJAC U SRPSKOM ITEBEJU, F.BR.:11448, INV.BR.:ELABORAT "SISTEMATSKI TEROR" AK ZA BANAT, FOLKSDOJČER
5088.	RAGG FRANZ	KOMANDIR VODA U MESTU RADEČ, F.BR.:14252, INV.BR.:15747-15797
5089.	RAHM LEAPOLD	VOĐA,NAVODNO,SOCIJALISTIČKE STRANKE U LITIJI, F.BR.:23096, DOS.BR.:3962

5090. RAHN HELMUT PORUČNIK,KOMANDANT NEMAČKOG GARNIZONA U KISTANJU, F.BR.:3657, DOS.BR.:1221,1407

5091. RAHOR SS PORUČNIK,ŠEF ODSEKA 13.SS "HANDŽAR" DIVIZIJE, F.BR.:25638, DOS.BR.:5540

5092. RAHT NICKOLAUS MAŠINISTA VOJNO-TEHNIČKOG ZAVODA,DOBROVOUAC NEMAČKOG KORPUSA "VOLKSGENOSSENEN" U KRAGUJEVCU, F.BR.:7232, INV.BR.M2787, FOLKSDOJČER

5093. RAIMUND REICHENPFADER POVERENIK POLICIJSKE STANICE U VITANJU, F.BR.:16912, DOS.BR.:2317

5094. RAINER GRAZ, GESTAPOVAC U SABIRNOM LOGORU MELJSKE KASARNE-MARIBOR, F.BR.:7077, DOS.BR.:364

5095. RAINER FRIDRICH VRHOVNI NEMAČKI KOMESAR ZA OPERATIVNU ZONU JADRANSKOG PRIMORJA,GUVERNER JADRANSKOG PODRUČJA, F.BR.:3610, DOS.BR.: 1212,2436,3076, VIDI F.BR.1173

5096. RAINER FRIEDRICH UPRAVNIK KORUŠKE OBLASTI, F.BR.:1173, INV.BR.:850-852,783, VIDI F.BR.3610

5097, RAINHOLD PLATZ NEMAČKI KAPLAR U CRIKVENICI, F.BR.:5467, DOS.BR.:2435

5098, RAITENBAH KARLO KULA, NEMAČKI ZLOČINAC,CIPELAR, F.BR.:8039, INV.BR.:ELABORAT "ULAZAK" AK ZA BAČKU I BARANJU, FOLKSDOJČER

5099. RAIUBOLD ERICH SS INSPEKTOR U ZAROBLJENIČKOM LOGORU NA SEVERU NORVEŠKE, F.BR.:12904, iNV.BR.:12930,14540,14542,14548,14631

5100. RAJATZCHITSCH JOHANN GRAVER VOJNO-TEHNIČKOG ZAVODA,DOBROVOLJAC NEMAČKOG KORPUSA "VOLKSGENOSSENEN" U KRAGUJEVCU, F.BR.:7255, INV.BR.:12787, FOLKSDOJČER

5101. RAJDL FILIP PREDSEDNIK MESNOG KULTURBUNDA U TORZI, F.BR.:9518, INV.BR.:ELABORAT "LOGORI" AK ZA BAČKU I BARANJU, FOLKSDOJČER

5102. RAJNER MAJOR 13.SS "HANDŽAR" DIVIZIJE, F.BR.:9964, DOS.BR.:3091,3138

5103. RAK ANTON NEMAČKI ZLOČINAC, F.BR.:6483, INV.BR.:ELABORAT "RACIJA" AK ZA BAČKU I BARANJU, FOLKSDOJČER

5104. RAK JOSEF VRŠAC, NEMAČKI STRAŽAR U PETROVGRADSKOM LOGORU, F.BR.:12979, INV.BR.:ELABORAT "SISTEMATSKI TEROR" AK ZA BANAT, FOLKSDOJČER

5105. RAK LEOPOLD PANČEVO, POLICIJSKI LOGORSKI STRAŽAR,STOLAR, F.BR.:17985, INV.BR.:ELABORAT "KONCENTRACIONI I RADNI LOGORI" AK ZA BANAT, FOLKSDOJČER

5106. RAKINGER KARL GESTAPOVAC PRI KOMANDI NEMAČKE POLICIJE ZA BEZBEDNOST, F.BR.:20841, DOS.BR.:3077,3658

5107. RAM ESESOVAC,INŽENJER U KAMENOLOMU KONCENTRACIONIH LOGORA "MAUTHAUSEN" I "GUSEN", F.BR.:7548, INV.BR.:12305,12327,12339

5108. RAM BOW ŠEF ODELJENJA FINANSIJSKE UPRAVE DRŽAVNOG KOMESARIJATA ZA JAČANJE NEMAČKE NACIJE, F.BR.:14583, DOS.BR.:3689

5109. RAMERSDORFER INSBRUK, GESTAPOVAC PRI KOMANDI NEMAČKE POLICIJE ZA BEZBEDNOST, F.BR.:20643, DOS.BR.:3077,3658

5110, RAMINGER KAPLAR NEMAČKE VOJSKE U CRIKVENICI, F.BR,:5469, DOS.BR.:2435

5111, RAMS ALFONS NAREDNIK NEMAČKE VOJSKE U SESUANU, F.BR.:24573

5112, RAMSAU DR. BEČ, SS PORUČNIK,LEKAR U KONCENTRACIONOM LOGORU "DACHAU", F.BR.:2053, INV.BR.:5496,5497,10984,11324-11329, VIDI F.BR.4462

5113. RAMSAUER SS PODOFICIR U KONCENTRACIONOM LOGORU, F.BR.:4462, INV.BR.:10984, VIDI F.BR.2053

5114. RANCE DR. OBLASNI KOMANDANT U POŽAREVCU, F.BR.:23111, DOS.BR.:4066

5115. RANCK MAJOR,ŠEF ŠTABA 189.NEMAČKE DIVIZIJE NA KOZARI, F.BR.:10317, DOS.BR.:3096,3128

5116. RANDL AVGUST AROLIN, VOĐA FAŠISTA U ŠKOFJOJ VASI, F.BR.:15328, INV.BR.:! 5747-15797

5117. RANDULF LUNDAL	HARVINK, ESESOVAC U LOGORU "KORGEN'-NORVEŠKA, F.BR.:13391, INV.BR.:14538,14540,14541,14546,14548,14550-14552
5118. RANFTLOTON	KOMANDANT ODBRAMBENE ČETE U MARIBORU,RADNIK, F.BR.:14195, DOS.BR.:3176, FOLKSDOJČER
5119. RANKE	SS PODOFICIR,KOMANDIR STRAŽE U KONCENTRACIONOM LOGORU •MAUTHAUSEN", F.BR.:7416, INV.BR.:12311,12314,12328,12335
5120. RANSCH KAREL	PRVI POMOĆNIK VOJNOG LOGORA U BREŽICAMA, F.BR.:16919, DOS.BR.:3718
5121. RANZE DR.	VIŠI UPRAVNIK 599.0BLASNE KOMANDE U BEOGRADU, F.BR.:963, INV.BR.:284-301,352-354,410,1145-1164
5122. RAPATZ FRANC	ČLAN NADZORNOG SAVETA FABRIKE DD GUŠTANJ, F.BR.:19432, DOS.BR.:3764
5123. RAPELHOFER KARL	VRŠAC, KAPLAR DRŽAVNE STRAŽE, F.BR.:20507, INV.BR.:ELABORAT "MASOVNA UBISTVA" AK ZA BANAT, FOLKSDOJČER
5124. RAPP ADAM	ČALMA, NEMAČKI ZLOČINAC, F.BR.:16407, INV.BR.:ELABORAT "AKCIJA VIKTORA TOMIĆA I POKRETNI PREKI SUD U SREMU" AK ZA SREM, FOKSDOJČER
5125. RAPP ANDRESS	VOJNIK,NEMAČKI ZLOČINAC U SRPSKOM ITEBEJU, F.BR.:11453, INV.BR.:ELABORAT "SISTEMATSKI TEROR" AK ZA BANAT, FOLKSDOJČER
5126. RAPP ANTON	NEMAČKI POLICAJAC U SRPSKOM ITEBEJU, F.BR.:11452, INV.BR.:ELABORAT "SISTEMATSKI TEROR" AK ZA BANAT, FOLKSDOJČER
5127. RAPP FRANZ	ČALMA, NEMAČKI ZLOČINAC, F.BR.:16408, INV.BR.:ELABORAT "AKCIJA VIKTORA TOMIĆA I POKRETNI PREKI SUD U SREMU" AK ZA SREM, FOLKSDOJČER
5128. RAPP MISCHI	NEMAČKI VOJNIK,ZLOČINAC U SRPSKOM ITEBEJU, F.BR.:11451, INV.BR.:ELABORAT "SISTEMATSKI TEROR" AK ZA BANAT, FOLKSDOJČER
5129. RAPPN.	KAPETAN 136.PLANINSKOG PUKA U NABREŽINI, F.BR.:24584
5130. RAPP WALENTIN	JAGODINA, ŽANDARMERIJSKI OFICIR,GLAVNI MAŠINISTA FABRIKE "KLEFIŠ" U JAGODINI, F.BR.:7731, DOS.BR.:2996,3115,3663, FOLKSDOJČER
5131. RAPPOLD	ŠEF ODELJENJA ZA PRESELJENJE CENTRALNOG UREDA DRŽ.KOMESARIJATA ZA JAČANJE NEMAČKE NACIJE,VLADIN SAVETNIK, F.BR.:14584, DOS.BR.:3689
5132. RASCHER	SS LEKAR KONCENTRACIONOG LOGORA "DACHAU", F.BR.:2052, INV.BR.:5496,5497,10984,11324-11329, DOS.BR.:3090
5133. RASCHKEN.	POMOĆNIK ŠEFA CIVILNE UPRAVE ZA KORUŠKU I KRANJSKU, F.BR,:20844, DOS.BR.:DOKAZ KAO KOD RAINERA
5134. RASEN	POTPORUČNIK 661.NEMAČKOG ARTILJERIJSKOG PUKA, F.BR.:25207, DOS.BR.:5268
5135. RASMUSINDR.	NEMAČKI KOMANDANT MESTA U NATALINCIMA, F.BR.:24162, DOS.BR.:4560
5136. RASPOTNIK	PRIPADNIK 12.ČETE NEMAČKOG POLICIJSKOG PUKA "TODT" U MESTU POUČE, F.BR.:20845, DOS.BR.:3765
5137. RATH JOHANN	WORTH, VOĐA FAŠISTA I ČLAN NSDAP,UČITEU, F.BR.:14408
5138. RATKE WILCHELM	SS POTPUKOVNIK,GENERALŠTABNI OFICIR, F.BR.:25199, DOS.BR.:5251
5139. RATSCHEK CSESLANS	NAREDNIK U LOGORIMA "ERLANDET'V'OESAND" I "TROLA",PRIPADNIK ABWHER-a, F.BR.:13259, INV.BR.:14537,14548
5140. RATZKAJOHAN	SS PRIPADNIK STRAŽE U KONCENTRACIONOM LOGORU "AUSCHWITZ", F.BR.:4150, INV.BR.:5487,625,6246,6248,6249,10984,10990,11333,11334, DOS.BR.:3684
5141. RAUCH HANS	EGGAUNBERG, KOMESAR TRGOVCA F.BROGNARA U LAŠKOM, F.BR.:16918, DOS.BR.:2240
5142. RAUCH MATTHIAS	LAZAREVO, NAREDIK DRŽAVNE STRAŽE U PETROVGRADU, F.BR.:20506, INV.BR.:ELABORAT "MASOVNA UBISTVA" AK ZA BANAT, FOLKSDOJČER

5143. RAUNIACK KAPETAN,KOMANDANT 1.BATALJONA 738.PUKA 118.LOVAČKE DIVIZIJE, F.BR.:21407, DOS.BR.:3852

5144. RAUSCH ANTON CRNJA, ČLAN KULTURBUNDA, F.BR.:16192, INV.BR.:ELABORAT "KONCENTRACIONI I RADNI LOGORI" AK ZA BANAT, FOLKSDOJČER

5145. RAUSCH JOSZEF BOČAR, NEMAČKI POLICIJSKI AGENT U BOČARU, F.BR.:12980, INV.BR.:ELABORAT 'SISTEMATSKI TEROR" AK ZA BANAT, FOLKSDOJČER

5146. RAUSCH NIKOLAUS NEMAČKI POLICAJAC U BOČARU, F.BR.:11450, INV.BR.:ELABORAT •SISTEMATSKI TEROR" AK ZA BANAT, FOLKSDOJČER

5147. RAUSCH TONI NEMAČKI POLICAJAC U VELIKOJ KIKINDI, F.BR.:11449, INV.BR.:ELABORAT "SISTEMATSKI TEROR" AK ZA BANAT, FOLKSDOJČER

5148. RAUSCH WALTER SLUŽBENIK GESTAPO-a U DOBOVI, F.BR.:15000, DOS.BR.:3143,3675

5149. RAUSCHER SS PODOFICIR U KONCENTRACIONOM LOGORU "MAUTHAUSEN", F.BR.:7408, INV.BR.:12311,12314,12328,12335

5150. RAUSCHER TEODOR NEMAČKI ZLOČINAC, F.BR.:19433, DOS.BR.:3763

5151. RAUSCHER TEODOR GESTAPOVAC,ČLAN KULTURBUNDA, F.BR.:19436, DOS.BR.:3761

5152. RAUZINGER IGNAC OKRUŽNI VODA FAŠISTA U TRBOVLJU, F.BR.:14369, INV.BR.:15747-15797, FOLKSDOJČER

5153. RAYZEUGEN SS KAPETAN JEDINICE U PLATIČEVU,VLASNIK PIVARE U SREMSKOJ MITROVICI, F.BR.:24327, INV.BR.:ELABORAT "POLITIČKE VLASTI U NDH" AK ZA SREM, FOLKSDOJČER

5154. RAZMANEC ANTON STANIŠIĆ, NEMAČKI ZLOČINAC,PAPUČAR, F.BR.:8385, INV.BR.:ELABORAT "ULAZAK" AK ZA. BAČKU I BARANJU, FOLKSDOJČER

5155. RAZMANETZ GEORG STANIŠIĆ, NEMAČKI ZLOČINAC,ZEMLJORADNIK, F.BR.:8386, INV.BR.:ELABORAT "ULAZAK" AK ZA BAČKU I BARANJU, FOLKSDOJČER

5156. REBERNIK JURAJ ZV,"GERI" NEMAČKI ZLOČINAC U ĆUPRIJI,RUDAR, F.BR.:13570, DOS.BR.:3188, FOLKSDOJČER

5157. REBERNIK STEVAN NEMAČKI ZLOČINAC U ĆUPRIJI,RUDAR, F.BR.:13571, DOS.BR.:3188, FOLKSDOJČER

5158. RECHBERGER N. GRAC, NEMAČKI ZLOČINAC,GESTAPOVAC, F.BR.:18340, DOS.BR.:830,831

5159. RECHNER MAKS KOMANDIR VODA U MESTU LUČE,UČITELJ, F.BR.:14253, INV.BR.:15747-15797

5160. REDER SS-KANON U KONCENTRACIONOM LOGORU "MAUTHAUSEN", F.BR.:7547, INV.BR.:12311,12314,12328,12335

5161. REDVITZ SS KAPETAN U KONCENTRACIONOM LOGORU "DACHAU", F.BR.:4477, INV.BR.:5496,5497,10984,11324-11329

5162. REDWANS KAPETAN,KOMANDANT MESTA U SREMSKOJ MITROVICI, F.BR.:22462, INV.BR.:ELABORAT "POVLAČENJE" AK ZA SREM

5163. REFLE MARTIN LOKOR, NEMAČKI ZLOČINAC,MESAR, F.BR.:17893, INV.BR.:ELABORAT "DEPORTACIJA" AK ZA BAČKU I BARANJU, FOLKSDOJČER

5164. REGGER FRANC KOMANDIR VODA U MESTU MOZIRJE, F.BR.:14254, INV.BR.:15747-15797, DOS.BR.:2175

5165. REGUARD PODOFICIR PRI NEMAČKOM POSLANSTVU U ZAGREBU, F.BR.:23094, DOS.BR.:3962

5166. REGULA ERNEST CELJE, AGENT I ŠPIJUN GESTAPO-a U PTUJU,TRGOVAČKI POMOĆNIK, F.BR.:15330, DOS.BR.:3143, FOLKSDOJČER

5167. REHESE KOMANDANT NEMAČKOG GARNIZONA, F.BR.:25661, DOS.BR.:5343 SURČIN, STRAŽAR U LOGORU NA SAJMIŠTU, F.BR.:24618, DOS.BR.:VIDI F.BR.24588, FOLKSDOJČER

5168. REHNER JAKOB VOJNIK NEMAČKIH SS JEDINICA, F.BR.:9764, INV.BR.:ELABORAT "ARMIJA" AK ZA BAČKU I BARANJU, FOLKSDOJČER

5169. REHNEZN. STRAŽAR U LOGORU "BOTN" KOD ROGNANA U NORVEŠKOJ, F.BR.:12817, INV.BR.:12930,14543,14548,14550

5170. REICH

k

5171. REICH ERNST	PTUJ, GESTAPOVAC I ČLAN KULTURBUNDA U PTUJU, F.BR.:15331, DOS.BR.:3143, FOLKSDOJČER
5172. REICH RUDOLF	SV.BOLFENK, AGENT I ŠPIJUN GESTAPO-a U PTUJU,ČLAN KULTURBUNDA I NSDAP-a,ZUBAR, F.BR.:15332, DOS.BR.:3143, FOLKSDOJČER
5173. REICHENTALLER KARL	PORUČNIK 1.VOJNO-POLITIČKE GRUPE U VALJEVSKOM OKRUGU, F.BR,:23629, DOS.BR.-.4256
5174. REICHERT DR.	SS POTPORUČNIK,ŠEF ODELJENJA ZA NABAVKU DRŽAVNOG KOMESARIJATA ZA JAČANJE NEMAČKE NACIJE,VLADIN SAVETNIK, F.BR.-.14585, DOS.BR.-.3689
5175. REICHERT N.	PORUČNIK 392.NEMAČKE 'PLAVE" DIVIZIJE, F.BR.:23443, INV.BR.:16608
5176. REICHMANN HANS	ESESOVAC U ZAROBLJENIČKOM LOGORU NA SEVERU NORVEŠKE, F.BR.-.12905, INV.BR.-.12930,14540,14542,14548,14631
5177. REICHSHOFER N.	MAJOR.KOMANDANT "WERMANNSCHAFT" BATALJONA ZA MARIBOR I OKOLINU, F.BR.:16921, DOS.BR.:2295
5178. REIDEL KURT	SS NAREDNIK U ZAROBLJENIČKOM LOGORU NA SEVERU NORVEŠKE, F.BR.:12910, INV.BR.:12930,14540,14542,14548,14631
5179. REIGTER N.	ZAMENIK KOMANDIRA POLICIJSKE STANICE U SEVNICI, F.BR.:16922, DOS.BR.:3716
5180. REIHTMANN	VIŠI PORUČNIK,KOMANDANT MESTA U GRGUREVCIMA, F.BR.:25926, DOS.BR.:DOKAZI U ODLUCI
5181. REIMAN	NEMAČKI ZLOČINAC,ČLAN KULTURBUNDA, F.BR.:25961, DOS.BR.rDOKAZI U ODLUCI, FOLKSDOJČER
5182. REIMANN WILLI	PODOFICIR 13.SS "HANDŽAR" DIVIZIJE, F.BR.:23723, INV.BR.: 12596,13245-13248,16302,16420,16422,16493, DOS.BR.-.3091,3126,3138,3694
5183. REIMUND	SS DESETAR U LOGORU "OZEN"-NORVEŠKA, F.BR.:13276, INV.BR.:14538,14540,14546-14553
5184. REINCHARD HEINRICH	JAŠA TOMIĆ, SRESKI PODNAREDNIK U NOVOM KNEŽEVCU, F.BR.:12542, INV.BR.-.ELABORATI "SISTEMATSKI TEROR" I "MASOVNI ZLOČIN" AK ZA BANAT, FOLKSDOJČER
5185. REINCHARDT HEINRICH	BANAT, PODNAČELNIKU NOVOM KNEŽEVCU, F.BR.:17941, INV.BR..-ELABORAT "KONCENTRACIONI I RADNI LOGORI" AK ZA BANAT, FOLKSDOJČER
5186. REINECKE OTTO	SS PODOFICIR U KONCENTRACIONOM LOGORU "DACHAU", F.BR.:4455, INV.BR.:10984
5187. REINEL	SS KAPETAN,REFERENT U ODELJENJU 7.KOMANDE SIPO I SD U MARIBORU, F.BR.:11912, DOS.BR.:3143
5188. REINER	STRAŽAR U LOGORU "BOTN" KOD ROGNANA U NORVEŠKOJ, F.BR.:12818, INV.BR.: 12930,14543,14548,14550
5189. REINER	NAREDNIK NEMAČKE VOJNE STANICE U PODNARTU, F.BR.:20853, DOS.BR.:1012
5190. REINER AUGUST	SS PODOFICIR U LOGORU "BOTN" KOD ROGNANA U NORVEŠKOJ, F.BR.:12819, INV.BR.: 12930,14543,14550,1
5191. REINER DR.	NEMAČKI VRHOVNI KOMESAR ZA ZONU JADRANSKOG PRIMORJA U TRSTU, F.BR.:23331, DOS.BR.:4210
5192. REINER GEORG	NEMAČKI ZLOČINAC, F.BR.:20854, DOS.BR.:DOKAZ KAO KOD HOLLO FRANZA
5193. REINER HANS	NEMAČKI POLICAJAC, F.BR.:11454, INV.BR.:ELABORAT "SISTEMATSKI TEROR" AK ZA BANAT, FOLKSDOJČER
5194. REINER JOHANN	POLJSKI ČUVAR.NEMAČKI ZLOČINAC U BAŠAIDU, F.BR.:11455, INV.BR.:ELABORAT "SISTEMATSKI TEROR' AK ZA BANAT, FOLKSDOJČER
5195. REINERT ADOLF	MORIO-SCHEIN, NEMAČKI ZLOČINAC, F.BR.:20855, DOS.BR.:DOKAZ KAO KOD KOT KAISERA

5196.	REINERT JOHANN	SS NAREDNIK U ZAROBLJENIČKOM LOGORU NA SEVERU NORVEŠKE, F.BR.:12906, INV.BR.:12930,14540,14542,14548,14631
5197.	REINHARDT	JEDAN OD UPRAVNIKA KONCENTRACIONOG LOGORA "BOTN" KOD ROGNANA-NORVEŠKA, F.BR.:535, INV.BR.:384-386,1203-1213
5198.	REINHARDT ADAM	RIĐICA, NEMAČKI ZLOČINAC,RATAR, F.BR.:9489, INV.BR.:ELABORAT "LOGORI" AK ZA BAČKU I BARANJU, FOLKSDOJČER
5199.	REINHARDT FRANZ	STRAŽAR DRŽAVNE STRAŽE U PETROVGRADU, F.BR.:22136, INV.BR.:ELABORAT "MASOVNA UBISTVA" AK ZA BANAT
5200.	REINHARDT HEINRICH	SRESKI PODNAREDNIK U NOVOM KNEŽEVCU, F.BR.:22175, INV.BR.:ELABORAT "MASOVNA UBISTVA" AK ZA BANAT
5201.	REINHOLD	OFICIR NEMAČKE OBLASNE POLICIJE U ŠAPCU, F.BR.:25750, DOS.BR.:5245
5202.	REINICKE	GENERAL-MAJOR,KOMANDANT "VRAŽJE DIVIZIJE", F.BR.:5952, DOS.BR.:2460
5203.	REIPRICH	PRIPADNIK 12.ČETE SS POLICIJSKOG PUKA "TODT" U MESTU POLJČE, F.BR.:20856, DOS.BR.:3765
5204.	REIS	BANAT, PODOFICIR,TUMAČ GESTAPO-a U BEOGRADU, F.BR.:2982, DOS.BR.:503, FOLKSDOJČER
5205.	REIS NIKOLAUS	ČALMA, NEMAČKI ZLOČINAC, F.BR.:16404, INV.BR.:ELABORAT "AKCIJA VIKTORA TOMIĆA I POKRETNI PREKI SUD U SREMU" AK ZA SREM, FOLKSDOJČER
5206.	REIS WILIM	ČALMA, NEMAČKI ZLOČINAC, F.BR.:16403, INV.BR.:ELABORAT "AKCIJA VIKTORA TOMIĆA I POKRETNI PREKI SUD U SREMU" AK ZA SREM, FOLKSDOJČER
5207.	REISE	KAPETAN 118.ALPSKE LOVAČKE DIVIZIJE U METKOVIĆU, F.BR.:21721, DOS.BR.:3835
5208.	REISINGER	KOMANDANT 392.NEMAČKE "PLAVE DIVIZIJE", F.BR.:3648, DOS.BR.:1219,1220,3019
5209.	REISS	OFICIR ORGANIZACIJE "TODT" U ŽAGUBICI, F,BR.:1111, INV.BR.M 708,2957-2960
5210.	REISS	ĐAKOVO, SS NAREDNIK NEMAČKE JEDINICE U PLATIČEVU, F.BR.:24358, DOS.BR.:VIDI F.BR.24338, FOLKSDOJČER
5211.	REISSNERN.	AGENT I TUMAČ GESTAPO-a I SS POLICIJE U TRSTU, F.BR..-23052, DOS.BR.:DOKAZ KAO KOD WEIMANNA
5212.	REITER	PORUČNIK 13.SS "HANDŽAR" DIVIZIJE, F.BR.:9968, DOS.BR.:3091,3138
5213.	REITER	NAREDNIK NEMAČKE VOJSKE U KRAGUJEVCU, F.BR.:13806
5214.	REITER ADAM	ČLAN KULTURBUNDA U MOROVIĆU, F.BR.:22568, INV.BR.:ELABORAT "POČETAK OKUPACIJE I STVARANJE NDH" AK ZA SREM, FOLKSDOJČER
5215.	REITER ANTON	RADNIK VOJNO-TEHNIČKOG ZAVODA,DOBROVOLJAC NEMAČKOG KORPUSA . "VOLKSGENOSSENEN" U KRAGUJEVCU, F.BR.:7240, INV.BR.:12787, FOLKSDOJČER
5216.	REITER GEORG	DERONJE, ČLAN KULTURBUNDA,KROJAČ, F.BR.:17835, INV.BR.:ELABORAT "DEPORTACIJA" AK ZA BAČKU I BARANJU, FOLKSDOJČER
5217.	REITER JANOS	OPŠTINSKI BELEŽNIK U KRUŠEVLJU, F.BR.:10517, INV.BR.:ELABORAT "PRINUDNI RAD" AK ZA BAČKU I BARANJU, FOLKSDOJČER
5218.	REITER JOSEF	SS KAPLAR U KONCENTRACIONOM LOGORU "MAUTHAUSEN", F.BR.:7508, INV.BR.:12311,12314,12335
5219.	REITER MARIA	TUMAČ OBLASNE KOMANDE U KRAGUJEVCU, F.BR.:3099, INV.BR.:6237
5220.	REITER MITZI	RADNICA VOJNO-TEHNIČKOG ZAVODA,DOBROVOLJAC NEMAČKOG KORPUSA "VOLKSGENOSSENEN" U KRAGUJEVCU, F.BR.:7241, INV.BR..-12787, FOLKSDOJČER
5221.	REITERN.	NEMAČKI ZLOČINAC U POSTOJNI, F.BR.:17616, DOS.BR.:1874
5222.	REITER N.	PRIPADNIK "PILZ" GRUPE U POSTOJNI, F.BR.:18342, DOS.BR.:389

5223.	REITH FRANZ	OBROVAC-BAČKA, GENERAL NEMAČKE DRŽAVNE STRAŽE U BANATU, F.BR.:10750, FOLKSDOJČER
5224.	REITHEL	SS PUKOVNIK,KOMANDANT 28.PEŠADIJSKOG PUKA 13.SS "HANDŽAR" DIVIZIJE, F.BR.:25646, DOS.BR.:5540
5225.	REITZ	KAPETAN KAZNENE EKSPEDICIJE U KRALJEVU, F.BR.:770, INV.BR..-1555-1560,2924-2927,2933
5226.	REITZ SEPI	ČLAN KULTURBUNDA U MOROVIĆU, F.BR.:22569, INV.BR.:ELABORAT "POČETAK OKUPACIJE I STVARANJE NDH" AK ZA SREM, FOLKSDOJČER
5227.	REITZAM	NAREDNIK 738.PUKA 118.NEMAČKE ALPSKE DIVIZIJE, F.BR.-.1953 INV.BR.-.5559,16023,16132
5228.	REITZIG	SLUŽBENIKU BANJIČKOM LOGORU, F.BR.:989, INV.BR.:284-301,352-354,410,1145-1164
5229.	REKSAJZEN HANS	MAJOR,ŠEF POLICIJE ZA BEZBEDNOST OBAVEŠTAJNE SLUŽBE ZA SRBIJU F.BR.:25234, DOS.BR.:5292
5230.	RELE AUGUST	ŽUPAN U SCHMINHAUSENU, F.BR.-.17460, DOS.BR.:3751
5231.	RENAR JOHANN	VELIKI SENT MIKLOŠ-RUMUNIJA, SLUŽBENIK U BANJIČKOM LOGORU, F.BR.:987, INV.BR.-.284-301,352-354,410,1145-1164
5232.	RENATH HANS	SS NAREDNIK U ZAROBUENIČKOM LOGORU NA SEVERU NORVEŠKE, F.BR.:12907, INV.BR.:12930,14540,14542,14548,14631
5233.	RENDAT	SS NAREDNIK U ZAROBLJENIČKOM LOGORU NA SEVERU NORVEŠKE, F.BR..-12908, INV.BR..-12930,14540,14542,14548,14631
5234.	RENOULITSCH LOTHAR	GENERAL-PUKOVNIK,KOMANDANT SVIH TRUPA U HRVATSKOJ 1944.GODINE, F.BR.:16119, DOS.BR.:3700,3937
5235.	RENER	KAPETAN,OFICIR GESTAPO-a U PLJEVUIMA, F.BR.:12126, DOS.BR.:3094 PORUČNIK,NEMAČKI KOMANDANT MESTA U MAKARSKOJ, F.BR.:12035, INV.BR,:16023
5236.	RENNER	PREDSEDNIK KULTURBUNDA U BEŠKI, F.BR/.22570, INV.BR.-.ELABORAT "POČETAK OKUPACIJE I STVARANJE NDH" AK ZA SREM, FOLKSDOJČER
5237.	RENNER DR.HANS	NEMAČKI POLICAJAC PRI VOJNOJ POLICIJI BR.816U ŠAPCU, F.BR.:25737, DOS.BR.:5245
5238.	RENNI FUNK	NEMAČKI ZLOČINAC,RADNIK E.K.U BANJA LUCI, F.BR..-24838, DOS.BR.:5100
5239.	RENSING	OBLASNI KOMANDANT U PETROVGRADU, F.BR.:22276, INV.BR.:ELABORAT "MASOVNA UBISTVA" AK ZA BANAT
5240.	RENTSCH	BIKAČ, NAREDNIK NEMAČKE POLICIJE U BAŠAIDU, F.BR.-.12981, INV.BR.:ELABORAT "SISTEMATSKI TEROR" AK ZA BANAT, FOLKSDOJČER
5241.	RENY MAKS	PUKOVNIK NA SLUŽBI U NEMAČKOM POSLANSTVU U ZAGREBU, F.BR.:2605, INV.BR.:7631-7638,8113, DOS.BR.:2906,2436
5242.	REQUARD	SREMSKA MITROVICA, POLICAJAC ISPOSTAVE ŽUPSKE REDARSKE OBLASTI, F.BR.:16416, INV.BR.-.ELABORAT "AKCIJA VIKTORA TOMIĆA I POKRETNI PREKI SUD U SREMU" AK ZA SREM, FOLKSDOJČER
5243.	RESCHSTETON	GROSS-UTTANIK, GESTAPOVAC U TRBOVLJU, F.BR.:15336, DOS.BR.:3143
5245.	RESMAN JOSIP	NEMAČKI ZLOČINAC,UČITELJ, F.BR.:16924, DOS.BR.:3714
5246.	RESNER JOZEF	GLOGONJ, NEMAČKI POLICAJAC U PETROVGRADU, F.BR.:12982, INV.BR.:ELABORAT "SISTEMATSKI TEROR" AK ZA BANAT, FOLKSDOJČER
5247.	RESSMANN FRANZ	KOMANDIR NEMAČKE VOJNE STANICE U MESTU NAKLO, F.BR.:20861, DOS.BR.:3766
5248.	RETSCHELIN	AGENTI ISLEDNIK GESTAPO-a U BEOGRADU, F.BR.:20704, DOS.BR.:3177
5249.	RETTIG KURT	PORUČNIK,KOMANDANT NEMAČKE POLICIJE U VAUEVU, F.BR.:13572, DOS.BR..-3189,3670
5250.	RETTMANN	SS PRIPADNIK STRAŽE U KONCENTRACIONOM LOGORU "DACHAU", F.BR.:4434, INV.BR.:5496,5497,10984,11324-11329

5251.	RETZ FRANZ	POLICIJSKI LOGORSKI STRAŽAR, F.BR.:16194, INV.BR..-ELABORAT "KONCENTRACIONI I RADNI LOGORI" AK ZA BANAT
5252.	RETZER PETER	PREDSEDNIK OPŠTINE I KULTURBUNDA U BEŽANIJI, F.BR.:22571, INV.BR.:ELABORAT "POČETAK OKUPACIJE I STVARANJE NDH" AK ZA SREM, FOLKSDOJČER
5253.	REUNER N.	NEMAČKI ZLOČINAC NA ŠTANJELU, F.BR.:19440, DOS.BR.:3764
5254.	REUNER N.	KOMANDIR NEMAČKE VOJNE STANICE, F.BR.:20864, DOS.BR.:2608,2625,2627
5255.	REUTER ARTHUR	SS NAREDNIK U ZAROBLJENIČKOM LOGORU NA SEVERU NORVEŠKE, F.BR.:12909, INV.BR.:12930,14540,14542,14548,14631
5256.	REUTER JOSEF	SS DESETAR U KONCENTRACIONOM LOGORU "MAUTHAUSEN", F.BR.:7509, INV.BR.-.12311,12314,12335
5257.	REUTER OHO	DAMMFELD-NEMAČKA, VIŠI NAREDNIK NEMAČKOG POLICIJSKOG KONJIČKOG ESKADRONA U GORNJOJ RADGONI, F.BR..-10803, DOS.BR.:2071,2365,3021,3022,3246,3247
5258.	REUTHER JOŽEF	SLUŽBENIK U ODELJENJU 4.A KOMANDE SIPO I SD U MARIBORU, F.BR.:11913, DOS.BR.:3143
5259.	REZI GEORG	POLICAJAC U BAŠAIDU, F.BR.:11445, INV.BR/.ELABORAT "SISTEMATSKI TEROR" AK ZA BANAT, FOLKSDOJČER
5260.	REZI NIKOLAUS	NEMAČKI POLICAJAC U BAŠAIDU, F.BR.:11446, INV.BR.:ELABORAT "SISTEMATSKI TEROR" AK ZA BANAT, FOLKSDOJČER
5261.	RIBENTROP von JOAKIM	MINISTAR SPOLJNIH POSLOVA HITLEROVE NEMAČKE, F.BR.:5262, DOS.BR.-.2900
5262.	RIBIČ VILI	ČLAN KULTURBUNDA I NSDAP,TRGOVAC, F.BR.:14824, DOS.BR.:3693, FOLKSDOJČER
5263.	RIBKA	SS KAPETAN,KOMANDANT PADOBRANSKOG BATALJONA BR.50, F.BR.:21394, DOS.BR.:3700
5264.	RICH PAUL-PAL	NEMAČKI POLICAJAC U PETROVGRADU, F.BR/.20557, INV.BR/.ELABORAT "MASOVNA UBISTVA" AK ZA BANAT, FOLKSDOJČER
5265.	RICHA (RZINA ŽICHA)	PRIPADNIK KULTURBUNDA U CELJU, F.BR.:7039, DOS.BR.:364, FOLKSDOJČER
5266.	RICHARDI	SS POTPORUČNIK,REFERENT CENTRALNOG UREDA DRŽAVNOG KOMESARIJATAZA JAČANJE NEMAČKE NACIJE, F.BR.:14586, DOS.BR.:3689
5267.	RICHARDS KARL	PODOFICIR U KOMANDI ZAROBLJENIČKOG LOGORA "OFLAG" VI-C KOD OSNABRIKA, F.BR.:2943, INV.BR.-.5590,9206,9209,9229,9230, DOS.BR.:2972
5268.	RICHARDT JOZEF	JABUKA, STRAŽAR DRŽAVNE STRAŽE, F.BR.:20517, INV.BR.:ELABORAT "MASOVNA UBISTVA" AK ZA BANAT, FOLKSDOJČER
5269.	RICHLEI JOSEF	NEMAČKI ZLOČINAC, F.BR.,'20865, DOS.BR.:DOKAZ KAO KOD KOT KAISERA BANAT, UPRAVNIK ZATVORA GESTAPO-a U BEOGRADU, F.BR.:977,
5270.	RICHTER	INV.BR.:284-301,352-354,410,1145-1164, DOS.BR.:2900, FOLKSDOJČER
5271.	RICHTER	ŠEF ZATVORA U LOGORU "STALAG III-A" KOD BERLINA, F.BR.:13234, DOS.BR.:3120
5272.	RICHTER	NAREDNIK NEMAČKE POLICIJE U KRAGUJEVCU, F.BR.:13807, DOS.BR.:3664
5273.	RICHTER	KOMANDANT MESTA U TOPOLI, F.BR..-20707, DOS.BR.:3830
5274.	RICHTER ALBIN	BRAVAR VOJNO-TEHNIČKOG ZAVODA,DOBROVOUAC NEMAČKOG KORPUSA "VOLKSGENOSSENEN" U KRAGUJEVCU, F.BR.:7233, INV.BR.:12787, FOLKSDOJČER
5275.	RICHTER DR.	LEKAR U KONCENTRACIONOM LOGORU "MAUTHAUSEN", F.BR.:7539, INV.BR.:12311,12314
5276.	RICHTER FRANZ	STANIŠIĆ, POTKAZIVAČ,NEMAČKI ZLOČINAC, F.BR.:9488, INV.BR.:ELABORAT "LOGORI" AK ZA BAČKU I BARANJU, FOLKSDOJČER

\	RICHTER FRIEDRICH	SS POTPORUČNIK U KONCENTRACIONOM LOGORU "AUSCHWITZ", F.BR.:4141, INV.BR.:5487,6245,6246,6248,6249,10984,10990,11333,11334, DOS.BR.:3684
5278.	RICHTER I.	POLICAJAC STANICE U KONJICI, FBR.:16926, DOS.BR.:2130
5279.	RICHTER OTTO	NEMAČKI ZLOČINAC, F.BR.:20866, INV.BR.:7811,7822,7856,7890,8169/a,8171,8172, DOS.BR. :772,1070,1072,1073,1075,142
5280.	RICHTER WALTER	AJSLEBEN, KAPETAN INTENDANTURE, F.BR.:20487, INV.BR.:ELABORAT "MASOVNA UBISTVA" AK ZA BANAT
5281.	RICHTMUEHLEN	PRIPADNIK SS DIVIZIJE "PRINC EUGEN", F.BR.:3949, DOS.BR.:1397
5282.	RICK	SS PORUČNIK,NASLEDNIK UPRAVNIKA U KONCENTRACIONOM LOGORU "AUSCHWITZ", F.BR.:4062, INV.BR.:5487,6245,6246,6248,6249,10984,10990,11333,11334, DOS.BR.:3684
5283.	RICKBUSCH HANS	SS VOJNIKU KONCENTRACIONOM LOGORU "AUSCHWITZ", F.BR.:4115, INV.BR.:5487,6245,6246,6248,6249,10984,10990,11333,11334, DOS.BR.:3684
5284.	RICMAN HENRIH	PREDSEDNIK OPŠTINE U PAŠIĆEVU, F.BR.:11082, INV.BR.:ELABORAT "PRINUDNI RAD" AK ZA BAČKU I BARANJU, FOLKSDOJČER
5285.	RIEDER	PODŠEF TAJNE ČETNIČKE POLICIJSKE GRUPE "KONRAD EINHEIT" U ZABLAĆU, F.BR..-1758, INV.BR.:7643,7644
5286.	RIEDER JOHANN	PRIVREDNI POLICAJAC,NEMAČKI ZLOČINAC U OBILIĆEVU, F,BR.;11444, INV.BR.:ELABORAT "SISTEMATSKI TEROR" AK ZA BANAT, FOLKSDOJČER
5287.	RIEDIGER MAKS	VOĐA LOGORA "WARUBRUNN", F.BR.:16927, DOS.BR.:2120
5288.	RIEDL IVAN	ROŽENGRUND, ČLAN KULTURBUNDA,ČLAN KOMISIJE ZA ISELJENJE SLOVENACA, F.BR.:16928, DOS.BR.:3460,3469,3471,3472, FOLKSDOJČER
5289.	RIEDLER	SS NAREDNIK,STRAŽAR U LOGORU "BEISFJORD'-NORVEŠKA, F.BR.:13438, INV.BR.:14544,14546,14548,14550,14551,14553
5290.	RIEGEL	KOMANDANT VOJNE KOMANDE U STRUGI, F.BR.:22356, DOS.BR.:3921
5291.	RIEGERL KARL	KNITTELFELD, ŠKOLSKI UPRAVNIK U ZDELU.ČLAN NSDAP,KOMANDIR VODA U MESTU ZDELA, F.BR.:14255, INV.BR.:15747-15797, DOS.BR.:DOKAZI UZ ODLUKU
5292.	RIEGG ALEKSANDAR	NEMAČKI ZLOČINAC IZ RUME, F.BR.:22572, INV.BR.:ELABORAT "POČETAK OKUPACIJE I STVARANJE NDH" AK ZA SREM, FOLKSDOJČER
5293.	RIEGG PAUL	VIŠI NAREDNIK,KOMANDIR SS POLICIJE NA PROŠEKU, F.BR.:22079, DOS.BR.:3889
5294.	RIEGLER	SS PODOFICIR,PODNOSILAC RAPORTA U KONCENTRACIONOM LOGORU "MAUTHAUSEN", F.BR.:7431, INV.BR.:12309,12326
5295.	RIEGNER HERBERT	SS VOJNIK U KONCENTRACIONOM LOGORU "AUSCHWITZ", F.BR.-.4110, INV.BR.:5487,6245,6246,6248,6269,10984,10990,11333,11334, DOS.BR.:3684
5296.	RIEMER	SS OFICIR U LOGORU "BOTN' KOD ROGNANA-NORVEŠKA,POMOĆNIK KOMANDANTA LOGORA, F.BR.:545, INV.BR.:384-386,1203-1213, DOS.BR.:358
5297.	RIEMSCHNEIDER PETER	OFICIR NEMAČKE POLICIJE I VOĐA "DEUTSCHE MANNSCHAFT"-a, F.BR.:12501, INV.BR.:ELABORATI "SISTEMATSKI TEROR" I "MASOVNI ZLOČIN" AK ZA BANAT
5298.	RIES FILIP	NEMAČKI POLICAJAC I ČLAN KULTURBUNDA U BEŽANIJI, F.BR.:22573, INV.BR.:ELABORAT "POČETAK OKUPACIJE I STVARANJE NDH" AK ZA SREM, FOLKSDOJČER
5299.	RIES HEINRICH	NEMAČKI POLICAJAC I ČLAN KULTURBUNDA U BEŽANIJI, F.BR.:22574, INV.BR.-.ELABORAT "POČETAK OKUPACIJE I STVARANJE NDH" AK ZA SREM, FOLKSDOJČER
5300.	RIES KARL	DESPOT SV.STEVAN, OPŠTINSKI SLUŽBENIK U DESPOT SV.IVANU, F.BR.:9026, INV.BR.:ELABORAT "LOGORI" AK ZA BAČKU I BARANJU, FOLKSDOJČER

5301. RIETERS SS PRIPADNIK RADNE SLUŽBE U KONCENTRACIONOM LOGORU "AUSCHWITZ", F.BR.:4044, INV.bR.:5487,6245,6246,6248,6249,10984,10990,11333,11334, DOS.BR.:3684

5302. RIETZE PRIPADNIK 136.PLANINSKOG PUKA U DEVINU, F.BR.:24580

5303. RIEZER NIRNBERG, PODOFICIR SD GESTAPO-a U PETROVGRADU, F.BR.:22278, INV.BR.:ELABORAT "MASOVNA UBISTVA" AK ZA BANAT

5304. RIFNER GEORG MRAMORAK, STRAŽAR DRŽAVNE STAŽE U PETROVGRADU, F.BR.:16292, INV.BR.:ELABORAT "KONCENTRACIONI I RADNI LOGORI" AK ZA BANAT, FOLKSDOJČER

5305. RIGER FRIEDRICH ALIBUNAR, NEMAČKI ZLOČINAC,ČLAN KULTURBUNDA, F.BR.:20556, INV.BR.:ELABORAT "MASOVNA UBISTVA" AK ZA BANAT, FOLKSDOJČER

5306. RIGERL I. SS KAPETAN POLICIJSKE JEDINICE U LIBERKU.VEUKOVCU I CELOVCU, F.BR.:16929, DOS.BR.:3727

5307. RIGLER GERTRUDA TELEGRAFISTKINJA PRI KOMANDI SIPO I SD U MARIBORU, F.BR.:11914, DOS.BR.:3143

5308. RINDLER HUBERT LJUBLJANA, KOMANDIR ORUŽ.STANICE NA BREŽJU, F.BR.:19445, DOS.BR.:DOKAZ KAO KOD BAUERA

5309. RINGLEB KAPETAN U SS POLICIJSKOM PUKU "TODT" U KRANJU, F.BR.:19444, DOS.BR.:3765

5310. RINGWALD JULIAN ČLANICA KULTURBUNDA U PUTINCIMA, F.BR.:22576, INV.BR.:ELABORAT "POČETAK OKUPACIJE I STVARANJE NDH" AK ZA SREM, FOLKSDOJČER

5311. RINGWALT JOHAN ČLAN KULTURBUNDA U PUTINCIMA, F.BR.:22575, INV.BR.:ELABORAT "POČETAK OKUPACIJE I STVARANJE NDH" AK ZA SREM, FOLKSDOJČER

5312. RINK BERGEDORF, SS POTPORUČNIK U KONCENTRACIONOM LOGORU "KOWN", F.BR.:2635, INV.BR.:5496,14544,14546,14548,14550,14553

5313. RINNER ČINOVNIK 4.0DELJENJA KOMANDE SIPO I SD U MARIBORU, F.BR.:11915, DOS.BR.:3143

5314. RINNER ADALBERT OPŠTINSKI KOMESAR NA HOMECU, F.BR.:23095, DOS.BR.:3962

5315. RIPERGER HERMANN SLUŽBENIK GESTAPO-a U DOBOVI, F.BR.:15001, DOS.BR.:3143,3675

5316. RIPICH KARL KAPETAN,KOMANDANT NEMAČKE VOJSKE, F.BR.:24476, DOS.BR.:4973

5317. RIPSAN STEFAN BAČ, ČLAN KULTURBUNDA, F.BR.:7928, INV.BR.-.ELABORAT "ULAZAK" AK ZA BAČKU I BARANJU, FOLKSDOJČER

5318. RISCHNER MATHIAS NEUZIN, POLICIJSKI LOGORSKI STRAŽAR,TRGOVAC, F.BR.:16291, INV.BR.:ELABORAT "KONCENTRACIONI I RADNI LOGORI" AK ZA BANAT, FOLKSDOJČER

5319. RISCHOF POTPUKOVNIK,POMOĆNIK KOMANDANTA ZAROBLJENIČKOG LOGORA "OFLAG XIII-B" KOD NIRNBERGA, F.BR.:3548, INV.BR.:5589,5592,6190-6194,6196, DOS.BR.:1202

5320. RISS . VOJNIK 443.PLANINSKO-LOVAČKOG PUKA U BEOGRADU, F.BR.:23146, INV.BR.:16574

5321. RISTTER KURT NAREDNIK NEMAČKE POLICIJE U ZAJEČARU, F.BR.:5428, DOS.BR.:554

5322. RITER SEP KAPO U KONCENTRACIONOM LOGORU "MAUTHAUSEN", F.BR.:7531, 1NV.BR.:12311,12330,12339

5323. RITTER POTPUKOVNIK,KOMANDANT BATAUONA "VRAŽJE" DIVIZIJE U IMOTSKOM, F.BR..-9953, DOS.BR.:3090

5324. RITTER von DAUBENSCHMIDT POTPUKOVNIK,NEMAČKI OBLASNI KOMANDANT U UŽICU, F.BR,:6800/b, DOS.BR.:2996,3002,3190,3194,3196,3665, VIDI F.BR.609

5325. RITTER von GEITNER GENERAL-MAJOR,ŠEF GENERALŠTABA NEMAČKE VOJSKE U BEOGRADU, F.BR.:1095, INV.BR.:3210-3235, DOS.BR.:1292

5326. RITTINGER ZASTAVNIK 750.PUKA 111 .NEMAČKE DIVIZIJE "HRASTOV LIST" U ČARI, F.BR.:13430, DOS.BR.-.3164

5327. RITTINGER PRIPADNIK 12.ČETE SS POLICIJSKOG PUKA "TODT" U MESTU POUČE, F,BR.:20869, DOS.BR.:3765

5328. RITZLER KOMANDANT POLICIJE U ZAGORJU, F.BR.:16930, DOS.BR.:3724

5329. RITZMANN PUKOVNIK,KOMANDANT 370.PEŠAD1JSKOG PUKA "VRAŽJE" DIVIZIJE, F.BR.:25554, DOS.BR.:5451

5330. RIVA WILJEM PTUJ, GESTAPOVAC U PTUJU, F.BR.:15339, DOS.BR.:3143, FOLKSDOJČER

5331. RIXFEHUEN PRIPADNIK 12.ČETE SS POLICIJSKOG PUKA "TODT" U MESTU POLJČE, F.BR.:20870, DOS.BR.:3765

5332. RIZE KAPETAN,KOMANDANT MESTA U METKOVIĆU, F.BR.:21406, DOS.BR.:3852

5333. ROBATSCHER JOSEF NEMAČKI ZLOČINAC, F.BR.:20871, DOS.BR.:2568

5334. ROBERNIK GEORG NEMAČKI ZLOČINAC U ĆUPRIJI,RUDAR, F.BR.-.13569, DOS.BR.:3188, FOLKSDOJČER

5335. ROBERT (ROPERT) HERBERT NEMAČKI ZLOČINAC IZ DOBOVE, F.BR.:15341,1NV.BR.:15747-15797 FOLKSDOJČER

5336. ROBHEIM HANS SLUŽBENIK GESTAPOVSKE STANICE U SEVNICI, F.BR.:16936, DOS.BR.:3143,3727

5337. ROBIĆKA JOVAN BELI MANASTIR, TRGOVAC,ČLAN KULTURBUNDA, F.BR.:7954, INV.BR.-.ELABORAT "ULAZAK" AK ZA BAČKU I BARANJU, FOLKSDOJČER

5338. ROCH JAKOB NAREDNIK NEMAČKE POLICIJSKE STRAŽE, F.BR.:16301, INV.BR.:ELABORAT "KONCENTRACIONI I RADNI LOGORI" AK ZA BANAT

5339. RODE SS LEKAR U KONCENTRACIONOM LOGORU "BUERGENAU', F.BR.:4036, INV.BR..-5487,6245,6246,6248,6249,10984,10990,11333,11334, DOS.BR.:3684

5340. RODE POMOĆNIK ŠEFA CIVILNE UPRAVE ZA DONJU ŠTAJERSKU, F.BR.:15342, DOS.BR.:3143,3689

5341. RODE KAPETAN,KOMANDANT U SS DIVIZIJI "PRINC EUGEN", F.BR.:25489, DOS.BR.:5500

5342. RODENBUECHER N. KOMANDANT SS POLICIJE VOJNOG OKRUGA U SALZBURGU, F.BR.:22081, . DOS.BR.:2366,3750

5343. RODHE POTPORUČNIK,VODNIK ODREDA 3.ČETE NEMAČKOG VAZDUHOPLOVNOG BATALJONA U POREČU, F.BR.:13524, DOS.BR.:3185

5344. RODOSCHEK SS PODOFICIR U KOMANDI SIPO I SD MARIBORU, F.BR.:11798, DOS.BR.:3143

5345. ROEBISCHER - KOMANDANT NEMAČKE KAZNENE JEDINICE BR.19365, F.BR.:25753, DOS.BR.:5245

5346. ROECHER REFERENT ZA STATISTIKU DRŽAVNOG KOMESARIJATA ZA JAČANJE NEMAČKE NACIJE, F.BR.:14588, DOS.BR.:3689

5347. ROEDL SS PODOFICIR U KONCENTRACIONOM LOGORU "BUCHENWALD*, F.BR..'23497, INV.BR.:16575

5348. ROEFKE HANZ , SS DESETAR U KONCENTRACIONOM LOGORU "MAUTHAUSEN", F.BR..7511, INV.BR.:12311,12314,12335

5349. ROEHL ŠEF ODEUENJA UPRAVE ZA KONFISKOVANJE IMOVINE DRŽAVNOG KOMESARIJATA ZA JAČANJE NEMAČKE NACIJE, F.BR/.14587, DOS.BR..3689

5350. ROELLE PORUČNIK GESTAPO-a U TRSTU, F.BR.:25765, DOS.BR.:DOKAZ KAO KOD WEIMANNA

5351. ROERZ RICHARD SS PODOFICIR U KONCENTRACIONOM LOGORU "MAUTHAUSEN", F.BR.:7510, INV.BR.:12311,12314,12335

5352. ROESENER GENERAL NEMAČKE POLICIJE I KOMANDANT NEMAČKOG RATNOG SUDA, F.BR.:456, INV.BR.:1020,12296

5353. ROETTIG GENERAL-MAJOR,INSPEKTOR SVIH NEMAČKIH ZAROBUENIČKIH LOGORA U EVROPI, F.BR.:13242, INV.BR.:14833, DOS.BR.:2869,2941,3120

5354. ROGER JOHANN VOJNIK ZAŠTITNE ČETE 188.LOVAČKE DIVIZIJE, F.BR.:17467, DOS.BR.:DOKAZ KAO KOD F.BR.17388

5355. ROGGENKAMP HELMUT SS KAPETAN U 7.SS DIVIZIJI "PRINC EUGEN", F.BR.:19712, INV.BR.:16986

5356. ROH GEORG ZEMUN, TUMAČ GESTAPO-a, F.BR.:20711, DOS.BR.:3177, FOLKSDOJČER

5357. ROHM I. KOČEVJE, ESESOVAC U RADEČU, F.BR.:16931, DOS.BR.:3725

5358. ROHNDE GUSTAV SS DESETAR U KONCENTRACIONOM LOGORU "DACHAU", F.BR.:4431, INV.BR.:5496,5497,10984,11324-11329

5359. ROHRBACHER PETER ŠEF NEMAČKE POLICIJE U JAŠI TOMIĆU, F.BR.:12983, INV.BR.:ELABORAT "SISTEMATSKI TEROR" AK ZA BANAT, FOLKSDOJČER

5360. ROHTE DR. ŠEF GLAVNOG ODELJENJA KATASTRA U DRŽAVNOM KONESARIJATU ZA JAČANJE NEMAČKE NACIJE,ČLAN NSDAP, F.BR.:14510, DOS.BR.:3689

5361. ROI DUNKEL HERMAN NAMESNIK POKRAJINSKOG SAVEZA ZA NAORUŽANJE U MARIBORU, F.BR.:16060, DOS.BR.:3143,2360,2366

5362. ROI MUELGASNER JOSEF ŠEF CENTRALNE UPRAVE POKRAJINSKOG SAVEZA ZA MARIBOR, F.BR.:16084, DOS.BR.:2360,2366,3143

5363. ROIK PAULA GELDERN, ČINOVNIK 5.0DELJENJA KOMANDE SIPO I SD U MARIBORU, F.BR.:11799,DOS.BR.:3143

5364. ROITSCH ALFRED SS NAREDNIK U ZAROBUENIČKOM LOGORU NA SEVERU NORVEŠKE, F.BR.:12911, INV.BR.:12930,14540,14542,14548,14631

5365. ROL VRŠAC, NAREDNIK NEMAČKE POLICIJE, F.BR.:20516, INV.BR.:ELABORAT "MASOVNA UBISTVA" AK ZA BANAT, FOLKSDOJČER

5366. ROLLAND PAVEL NEMAČKI ZLOČINAC IZ PREVALJA, F.BR.:23902, DOS.BR.:4029

5367. ROM IVAN VOĐA GRAĐEVINSKE GRUPE, F.BR.:16934, DOS.BR.:3718, FOLKSDOJČER

5368. RORBACHER ANDRIJA KAPETAN,FUNKCIONER GESTAPO-a U OSIJEKU, F.BR.:24404, DOS.BR.:4947, FOLKSDOJČER

5369. ROS N. SURČIN, GESTAPOVAC U SURČINU,KROJAČ, F.BR.:24359, DOS.BR.:VIDI F.BR.24338, FOLKSDOJČER

5370 ROSCHTORF PORUČNIK,ŠEF ODELJENJA E.K. U BANJA LUCI, F.BR.-.24833, DOS.BR.-.5095

5371, ROSENAZER AVGUST GESTAPOVAC PRI KOMANDI NEMAČKE POLICIJE BEZBEDNOSTI, F.BR.:20879, DOS.BR.:3077,3658

5372. ROSENTAL ALFRED AUGUST KOMANDANT LOGORA U BAČKOJ TOPOLI, F.BR.:9425, INV.BR.:ELABORAT "LOGORI" AK ZA BAČKU I BARANJU

5373. ROSENWIRTH JAKOB SALLNITZ, NEMAČKI POLICAJAC U DOLU, F.BR.:20361, DOS.BR.:DOKAZ KAO KOD MATHISA

5374. ROSMANN KAPETAN,KOMANDANT NEMAČKOG GARNIZONA U KISTANJU, F.BR.:25660, DOS.BR.:5343

5375. ROSMANN STEFAN (ROŽMAN) SS POTPORUČNIK U LOGORU MEUSKE KASARNE-MARIBOR, F.BR.;7063, DOS.BR.:364

5376, ROSNER MARKO BUKOVIK, NEMAČKI ZLOČINAC, F.BR.:19449, DOS.BR.:3764

5377, ROSOW KARL SS VOJNIKU KONCENTRACIONOM LOGORU "AUSCHWITZ", F.BR.:4112, INV.BR.:5487,6245,6246,6248,6249,10984,10990,11333,11334, DOS.BR.:3684

5378. ROSSARO ELLENA AELEN, SEKRETARICA GESTAPO-a NA BLEDU, F.BR.:20362, DOS.BR.:DOKAZ KAO KOD ROESENARA

5379. ROSSDORFER N. NEMAČKI PORUČNIK, F.BR.:16935, DOS.BR.:3718

5380. ROSSLAUB J. KELN, UPRAVNIK SLUŽBE ZA RASPODELU ŽIVOTNIH NAMIRNICA NA BORLU, F.BR.:16937, DOS.BR.:2345

5381 ROT ALOJZ POTPUKOVNIK 13.SS "HANDŽAR" DIVIZIJE, F.BR,:9959, DOS.BR.:3091,3138

5382 ROT FILIP NAREDNIK POLICIJE U MESTU NADALI, F.BR.:9549, INV.BR.:ELABORAT "LOGORI" AK ZA BAČKU I BARANJU, FOLKSDOJČER

5383. ROT FRANJA BUKOVAC, ESESOVAC, F.BR.:16418, INV.BR.:ELABORAT "AKCIJA VIKTORA TOMIĆA I POKRETNI PREKI SUD U SREMU" AK ZA SREM, FOLKSDOJČER

5384. ROT JOSIP NOVI SAD, NEMAČKI ZLOČINAC,RADNIK, F.BR.:9025, INV.BR.:ELABORAT "LOGORI" AK ZA BAČKU I BARANJU, FOLKSDOJČER

5385.	ROTER HANS	KRNJAJA, NEMAČKI ZLOČINAC,ZEMUORADNIK, F.BR.:8334, INV.BR.-.ELABORAT "ULAZAK" AK ZA BAČKU I BARANJU, FOLKSDOJČER
5386.	ROTH	SS PODOFICIR U KONCENTRACIONOM LOGORU "MAUTHAUSEN", F.BR.:7546, INV.BR.:12309,12326
5387.	ROTH	SS PODOFICIR DIVIZIJE "PRINC EUGEN", F.BR.:20714, DOS.BR -3813 FOLKSDOJČER
5388.	ROTH ALFRED	DIRSCHAU, DESETAR,NAREDNIK NEMAČKE ZAŠTITNE POLICIJE U GORNJO I RADGONI, F.BR.:10827, DOS.BR.:2159
5389.	ROTH ERICH	AUSCHWITZ, SS MAJOR,ŠEF 4.0DELJENJA GESTAPO-a U DORTMUNDU F.BR.:24085, INV.BR.-.16779,16781,16791,16797
5390.	ROTH MARTIN	BUKOVAC, ČLAN KULTURBUNDA, F.BR.:16417, INV.BR.:ELABORAT "AKCIJA VIKTORA TOMIĆA I POKRETNI RATNI SUD U SREMU" AK ZA SREM FOLKSDOJČER
5391.	ROTHE	SS NAREDNIK U ZAROBUENIČKOM LOGORU NA SEVERU NORVEŠKE, F.BR.:12912, INV.BR.:12930,14540,14542,14548,14631
5392.	ROTHEN JOSEF	ČESTEREG, POLICIJSKI LOGORSKI STRAŽAR, F.BR.:16195, INV.BR.:ELABORAT "KONCENTRACIONI I RADNI LOGORI" AK ZA BANAT FOLKSDOJČER
5393.	ROTHENBICHER GEORG	NEMAČKI POLICAJAC U MOKRINU, F.BR.:11443, INV.BR.:ELABORAT "SISTEMATSKI TEROR" AK ZA BANAT, FOLKSDOJČER
5394.	ROTMANN HANS	VOĐA ODBRAMBENE SLUŽBE U SV.PETRU,UČITELJ, F.BR.:16938, DOS.BR.:3717, FOLKSDOJČER
5395.	ROTMAYER	KOMANDIR ČETE U 747.PUKU 717.NEMAČKE DIVIZIJE U KRALJEVU, F.BR.:9288, DOS.BR.:3058
5396.	ROTTENMANNER FRANZ	SS NAREDNIKU ZAROBLJENIČKOM LOGORU NA SEVERU NORVEŠKE, F.BR.: 12913, INV.BR.: 12930,14540,14542,14548,14631
5397.	ROTTER	PODOFICIR,KOMANDIR 5.ČETE 2.BATALJONA 8.NEMAČKOG SS GRENADIRSKOG POLICIJSKOG PUKA, F.BR.:25196, DOS.BR.:5251
5398.	ROTTER ADOLF	ČLAN NSDAP-a,SA I NSKK, F,BR.:19450, DOS.BR.:3764
5399.	ROTTOCK	NEMAČKI KOMANDANT MESTA U UŽICU, F.BR.:6800/e, DOS.BR.:2996,3190 VIDI F.BR.1806
5400.	ROTTOK	MAJOR U ŠAPCU,KASNIJE KOMANDANT UŽICA, F.BR.:1806, INV.BR.:2829, DOS.BR.: 1406, VIDI F.BR.6800/e
5401.	ROUTER WALTER	VOĐA HITLEROVE OMLADINE U KORUŠKOJ I KRANJSKOJ, F.BR.:20846, DOS.BR.:DOKAZ KAO KOD RAINERA
5402.	ROWATSCHITSCH DJULA	MOKRIN, NEMAČKI POMOĆNI POLICAJAC, F.BR.:16297, INV,BR.:ELABORAT "KONCENTRACIONI I RADNI LOGORI" AK ZA BANAT, FOLKSDOJČER
5403.	ROZA JOHANN	RADNIK VOJNO-TEHNIČKOG ZAVODA,DOBROVOLJAC NEMAČKOG KORPUSA "VOLKSGENOSSENEN" U KRAGUJEVCU, F.BR.:7256, INV.BR.:12787, FOLKSDOJČER
5404.	ROZUMEK HELMUT	WEHLAU, KRIMINALISTIČKI KOMESAR PRI SIPO I SD NA BLEDU, F.BR..20366, DOS.BR.:423
5405.	ROŽIČ (ROSCHITZ) IVAN	SLOVAČKA, UPRAVNIK DVORCA U MESTU RAČE, F.BR.:16940, DOS.BR.:3723
5406.	RUBACKE HEINTZ	MAJOR NEMAČKE VOJSKE U KRAGUJEVCU, F.BR.:5405, DOS.BR.:486
5407.	RUBEL	SS KAPETAN GESTAPO-a U KRALJEVU, F.BR.:13835, DOS.BR.:3669
5408.	RUBENS HANS	PRIPADNIK SD POLICIJE U KRAGUJEVCU, F.BR.:25580, DOS.BR.:5448
5409.	RUBIN MAKS	RADGONA, GESTAPOVAC U PTUJU,TRGOVAČKI POMOĆNIK U SLOVENSKIM KONJICAMA, F.BR.:15344, DOS.BR.:3143, FOLKSDOJČER
5410.	RUBITSCH KURT	NAREDNIK NEMAČKE OBALSKE BATERIJE I KOMANDANT MESTA U LOVRANU, F.BR.:24066, DOS.BR.:4643

5411.	RUBL	BANAT, KAPETAN GESTAPO-a U KRALJEVU, F.BR.:25834, DOS.BR.:5577, FOLKSDOJČER
5412.	RUCHS KAREL-HEINZ	BROMBERG, KOMANDIR POLICIJE ZA KORUŠKU I KRANJSKU, F.BR.:20367 DOS.BR.:3658
5413.	RUCKER FRANZ	GRAC, KOMANDIR POLICIJSKE STANICE U MESTU APAČI, F.BR.:16941, DOS.BR.:3722
5414.	RUDI	AGENT GESTAPO-a U NEGOTINU, F.BR.:20716, DOS.BR.:3177, FOLKSDOJČER
5415.	RUDITSCH JOHANN	NEMAČKI POLICAJAC U BOČARU, F.BR.:11442, INV.BR.:ELABORAT "SISTEMATSKI TEROR" AK ZA BANAT, FOLKSDOJČER
5416.	RUDOLF	KAPETAN NEMAČKE VOJSKE U MAKEDONIJI, F.BR.:3902, DOS.BR.:1379
5417.	RUDOLF	SS PORUČNIK U KONCENTRACIONOM LOGORU "MAUTHAUSEN", F.BR.:753 INV.BR.:12311,12330
5418.	RUDOLF	SS PORUČNIK U LOGORU "KAROSJOK'-SEVERNA NORVEŠKA, F.BR.:12820, INV.BR.:14538,14540,14548,14549-14552,14596
5419.	RUDOLF KARLI	GESTAPOVAC, F.BR.:25269, DOS.BR.:5245
5420.	RUDOLF N.	SS PORUČNIK NEMAČKE VOJSKE U AJDOVŠČINI, F.BR.:24550, DOS.BR.:DOKAZ KAO KOD FUHRBACHA
5421.	RUDOLF WILCHELM	TUMAČ GESTAPO-a U BEOGRADU, F.BR.:21511, DOS.BR.:3177, FOLKSDOJČER
5422.	RUDOLFER FRANC	VOĐA FAŠISTA U GORNJEM GRADU,POŠTANSKI PRIPRAVNIK, F.BR.:15345, INV.BR.: 15747-15797, DOS.BR.:3175
5423.	RUDOVIST WILLI	PODOFICIR SD POLICIJE U RIJECI,ŠOFER U OPATIJI, F.BR.:24486, DOS.BR.:4984
5424.	RUEHL	ČLAN POLITIČKO-KAZNENOG SENATA ZA KORUŠKU I KRANJSKU, F.BR.:20368, DOS.BR.:DOKAZ KAO KOD MASSINERA
5425.	RUENECKER ERICH	MANNHEIM, KOMANDIR POLICIJSKE STANICE U PREVORJU, F.BR.:16942, DOS.BR.:3718
5426.	RUESZBILDTH HERBERT	SS PORUČNIK U LOGORU "KAROSJOK'-SEVERNA NORVEŠKA, F.BR.:12821, INV.BR.:12930,14537,14540,14542,14543,14548,14631
5427.	RUETTGERS THEODOR	NEMAČKI PODOFICIR SD POLICIJE U PETROVGRADU, F.BR.:13000, INV.BR.:ELABORAT "SISTEMATSKI TEROR" AK ZA BANAT, FOLKSDOJČER
5428.	RUF FRANJA	DARDA-BIUE, RATAR,ČLAN KULTURBUNDA, F.BR.:7955, INV.BR.:ELABOR/ "ULAZAK" AK ZA BAČKU I BARANJU, FOLKSDOJČER
5429.	RUHMKOPF OTHMAR	SS PODOFICIR U KONCENTRACIONOM LOGORU "DACHAU", F.BR.:4428, INV.BR.:5496,5497,10984,11324-11329
5430.	RUHR von	PORUČNIK U KOMANDI 1.GRENADIRSKOG BATALJONA 892.NEMAČKOG PUKA, F.BR.:25491, DOS.BR.:5500
5431.	RUK EMIL	BANATSKO NOVO SELO, NEMAČKI ZLOČINAC,TRGOVAC, F.BR.:20515, INV.BR.:ELABORAT "MASOVNA UBISTVA" AK ZA BANAT, FOLKSDOJČER
5432.	RUNGALDIER BRUNO	MARIBOR, ŠEF ODELJENJA ZA ZEMLJORADNJU I ŠUMARSTVO DRŽAVNOG KOMESARIJATA ZA JAČANJE NEMAČKE NACIJE, F.BR.:14530, DOS.BR.:368 FOLKSDOJČER
5433.	RUNGE HARRY	PODOFICIR 13.SS "HANDŽAR" DIVIZIJE, F.BR.:23731, INV.BR.:12596,13245-13248,16302,16420,16422,16493, DOS.BR.:3091,3126,3138,3694
5434.	RUNIZKI	KOMANDANT FOLKSDOJČERA U ZEMUNU, F.BR.:20718, DOS.BR.:3177, FOLKSDOJČER
5435.	RUP OTON	NEMAČKI ZLOČINAC,TRGOVAČKI POMOĆNIK U GORNJEM GRADU, F.BR.:16944, DOS.BR.:3725
5436.	RUPERT	ESESOVAC U ŽENSKOM KONCENTRACIONOM LOGORU "BUERGENAU", F.BR.:4045, INV.BR.:5487,6245,6246,6248,6249,10984,10990,11333,11334, DOS.BR.:3684

5437.	RUPERT	SS PORUČNIK U KONCENTRACIONOM LOGORU "DACHAU", F.BR.-.4473, INV.BR.:10984, DOS.BR.:3090
5438.	RUPERT ANA	NEMAČKI ZLOČINAC IZ RAVNE REKE,DOMAĆICA, F.BR.-.13573, DOS.BR.:3188, FOLKSDOJČER
5439.	RUPIN	GESTAPOVAC U PTUJU, F.BR.-.7104, DOS.BR.:364
5440.	RUPPENHAGEN OTTO	POLICIJSKI NAREDNIK U KONCENTRACIONOM LOGORU U FONDI, F.BR.-.3189, INV.BR.:3239,9063
5441.	RUPRECHT	NEMAČKI MAJOR U TOPLIČKOM OKRUGU, F.BR.:25837, DOS.BR.:5575
5442.	RUPRICH NORBERT	MARIBOR, VOĐA FAŠISTA U KAMNICI KOD MARIBORA, F.BR.:15998, INV.BR.M 5747-15797, DOS.BR.:3691
5443.	RUPRICH VALTER	MARIBOR, VOĐA FAŠISTA U SELNICI, F.BR.:15999, INV.BR.M 5747-15797
5444.	RUS N.	NEMAČKI POLICAJAC U GLOBOKU, F.BR.:16945, DOS.BR.:3718, FOLKSDOJČER
5445.	RUSCH ZV."LOS"	KOMANDIR ŠTRAŽE U LOGORU NA CRVENOM KRSTU KOD NIŠA, F.BR.:4399 DOS.BR.:1415
5446.	RUSCHE	ZAMENIK KOMANDANTA SIPO I SD U MARIBORU, F.BR.:11916, D0S.BR.:3143
5447.	RUSSHEIM HANS	ČLAN GESTAPO-a U SEVNICI,KROJAČ, F.BR.:11996, DOS.BR.:3143
5448.	RUSSHEIM OTTO	SS PODOFICIR U SABIRNOM LOGORU U ŠMARTNOM, F.BR.:7087, DOS.BR.:364,3143
5449.	RUSSO PETER-PETRETZ	NEMAČKI POLICAJAC U MOKRINU, F.BR.:11441, INV.BR,:ELABORAT "SISTEMATSKI TEROR" AK ZA BANAT, FOLKSDOJČER
5450.	SABADOSCH DR. KAROL	KLARA, LEKAR ZDRAVSTVENE STANICE POKRAJINSKOG UREDA ZA OKRUG MARIBOR, F.BR.:16093, DOS.BR.:2360,2366,3143, FOLKSDOJČER
5451.	SABOV MIHALY	NEMAČKI TUMAČ, F.BR.:25840, DOS.BR.:5570, FOLKSDOJČER
5452.	SABUCKOVSCHECK EMIL	•EGON ŠEF NEMAČKOG GESTAPO-a U GORNJEM MILANOVCU, F.BR..-23129, DOS.BR.:3984
5453.	SACK	PODOFICIR SD GESTAPO-a PRI KOMANDI BR.150, F.BR.:22256, INV.BR..-ELABORAT "MASOVNA UBISTVA" AK ZA BANAT
5454.	SADEJ JAKOB	MOKRIN, NEMAČKI POLICAJAC, F.BR.:20514, INV.BR.:ELABORAT "MASOVNA UBISTVA" AK ZA BANAT, FOLKSDOJČER
5455.	SAENDISCH	POTPORUČNIK U SS DIVIZIJI "PRINC EUGEN", F.BR.:3948, DOS.BR.:1397
5456.	SAEUDISCH	SS POTPORUČNIK U DIVIZIJI "PRINC EUGEN" U SPLITU, F.BR.:1811, INV.BR.:3927,3934,16561, DOS.BR.:1397,5568
5457.	SAGAN BRUNO	KOMANDIR VODA U MESTU BLANKA, F.BR.-.14256, INV.BR.-.15747-15797, DOS.BR.:DOKAZI UZ ODLUKU
5458.	SAGER	MAJOR,POMOĆNIK ŠEFA CIVILNE POLICIJE ZA SREDNJU ŠTAJERSKU, F.BR.:16000, DOS.BR.:3143,3689
5459.	SAGRADISCHNIG	ČINOVNIK 5.0DELJENJA KOMANDE SIPO I SD U MARIBORU, F.BR..11800, DOS.BR.:3143
5460.	SAIS	PORUČNIK POLICIJE U BOVECU, F.BR.:15813, DOS.BR.:2585
5461.	SAJA PETER	PORUČNIK NEMAČKE POLICIJE U MESTU SENOŽEČE, F.BR.:22082, DOS.BR.:3893
5462.	SAJOVIC ZOFKA	DIVAČA, SEKRETARICA GESTAPO-a U JESENICAMA, F.BR.:20373, DOS.BR..-DOKAZ KAO KOD DRUSCHLEA, FOLKSDOJČER
5463.	SALAH ROBERT	PRIPADNIK GESTAPO-a U CELJU, F.BR.:11621, DOS.BR.:3143
5464.	SALAMON GEORG	VRŠAC, POTPORUČNIK NEMAČKE ZAŠTITNE POLICIJE U GORNJOJ RADGONI, F.BR.:10930, DOS.BR.:2071,2365,3021,3022,3246,3247, FOLKSDOJČER
5465.	SALD PETER	NEMAČKI ZLOČINAC,APSANDŽIJA, F.BR.:11440, INV.BR.:ELABORAT "SISTEMATSKI TEROR" AK ZA BANAT, FOLKSDOJČER
5466.	SALDAK	MAJOR "TIGER" DIVIZIJE, F.BR.:21395, DOS.BR.:3850

5467.	SALEMKE	ČINOVNIK 4.0DEUENJA KOMANDE SIPO I SD U MARIBORU, F.BR.:11917, DOS.BR.:3143
5468.	SALKOWITSCH ROBERT	LIEGIST, NEMAČKI ZLOČINAC, F.BR.:14413
5469.	SALMUTER N.	PRIPADNIK 139.PLANINSKO-LOVAČKOG PUKA U MATERIJI, F.BR.:23053, DOS.BR.:3932
5470.	SALTER	POVERENIK POLICIJSKE STANICE U SELCU, F.BR.:20378, DOS.BR.:3781
5471.	SAMETZ FRITZ	GRAC, SS NAREDNIK NEMAČKE POLICIJE, F.BR.:16946, DOS.BR.:3714
5472.	SAM I DA FRANC	GESTAPOVAC NA BLEDU, F.BR.:20375, DOS.BR.:3077,3658, FOLKSDOJČER
5473.	SAMLAND ERICH	STRAŽAR U LOGORU NA SEVERU NORVEŠKE, F.BR.:12822, INV.BR.:12930,14537,14540,14543,14548,14631
5474.	SAMONIGG DR.HERMAN	TRST, SS PORUČNIK NA GOLNIKU,LEKAR, F.BR.:20376, DOS.BR.:3767
5475.	SAMSOHN DR.	KAPETAN,LEKAR U ZAROBLJENIČKOM LOGORU "OFLAG" VI-C KOD OSNABRIKA, F.BR.:2942, INV.BR.:5590,9206,9209,9229,9230, DOS.BR.:2972
5476.	SAMUDA OTMAR	PTUJ, GESTAPOVAC,TRGOVAČKI POMOĆNIK U PTUJU, F.BR.:16003, DOS.BR.:3143, FOLKSDOJČER
5477.	SAND	SS PORUČNIK,ŠEF ADMINISTRACIJE U KONCENTRACIONOM LOGORU "MAUTHAUSEN", F.BR.:7486, INV.BR.: 12311,12314,12335
5478.	SANDEK	GENERAL,KOMANDANT 14.SS DIVIZIJE, F.BR.:16948, DOS.BR.:3729
5479.	SANTNER JOHANN	VIROVITICA, NEMAČKI ZLOČINAC,TRGOVAC, F.BR.:16950, DOS.BR.:3244, FOLKSDOJČER
5480.	SAPULOWITZIWAN	OMOUICA, PRIPADNIK SS DIVIZIJE "PRINC EUGEN",LOGORSKI STRAŽAR, F.BR.:16198, INV.BR.:ELABORAT "KONCENTRACIONI I RADNI LOGORI" AK ZA BANAT, FOLKSDOJČER
5481.	SARIA GERHARD	PTUJ, GESTAPOVAC,TRGOVAČKI POMOĆNIK, F.BR.:16004, DOS.BR.:3143, FOLKSDOJČER
5482.	SARNETZ RIKO	MESNI VOĐA U SV.LENARDU.VELIKOPOSEDNIK, F.BR.:16947, DOS.BR.:3724, FOLKSDOJČER
5483.	SARTOR	SS PODOFICIR,REFERENT 2.0DELJENJA KOMANDE SIPO I SD U MARIBORU, F.BR..-11918, DOS.BR..-3143
5484.	SARTORY HEINRICH	DIZELDORF, NAREDNIK 1.VODA 3.ČETE PONTONSKOG BATALJONA "VRAŽJE" DIVIZIJE, F.BR.:25358, DOS.BR.:5400
5485.	SARVACH PETAR	ČLAN KULTURBUNDA UIRIGU, F.BR.:22577, INV.BR.:ELABORAT "POČETAK OKUPACIJE ISTVARNJE NDH" AK ZA SREM, FOLKSDOJČER
5486.	SASER JOHANN-JANI	MOKRIN, NEMAČKI POLICAJAC, F.BR.:16199, INV.BR..'ELABORAT "KONCENTRACIONI I RADNI LOGORI" AK ZA BANAT, FOLKSDOJČER
5487.	SASER KAMILIO	MOKRIN, NEMAČKI POLICAJAC, F.BR.:20513, INV.BR.:ELABORAT "MASOVNA UBISTVA" AK ZA BANAT, FOLKSDOJČER
5488.	SASSER JOSEF	NEMAČKI POLICAJAC U MOKRINU, F.BR,:11439, INV.BR.:ELABORAT ."SISTEMATSKI TEROR" AK ZA BANAT, FOLKSDOJČER
5489.	SASSER TIBOR-TIBI	NEMAČKI ZLOČINAC U MOKRINU, F.BR.:11438, INV.BR.:ELABORAT "SISTEMATSKI TEROR" AK ZA BANAT, FOLKSDOJČER
5490.	SATTLEGE N.	SS PODOFICIR PLANINSKO-LOVAČKOG BATALJONA DIVIZIJE "PRINC EUGEN", F.BR.:17478, INV.BR.:7912,8206, DOS.BR.:1086-1090
5491.	SATTLER	ŠEF ANTIKOMUNISTIČKOG ODSEKA GESTAPO-a U BEOGRADU, F.BR.:969, INV.BR.:284-301,352-354,410,1145-1164
5492.	SATTLER	NEMAČKI KOMANDANT MESTA U PODRINSKOJ (MALOJ) MITROVICI, F.BR.:25455, DOS.BR.:5245
5493.	SATTLER HANS	PRIPADNIK "DEUTSCHE JUNGEN"-a, F.BR.:11473, INV.BR.:ELABORAT "SISTEMATSKI TEROR" AK ZA BANAT, FOLKSDOJČER
5494.	SAUBERLICH	KAPETAN "TIGER" DIVIZIJE U PRIJEDORU, F.BR.:21396, DOS.BR.:3850
5495.	SAUBERRWEIG	KOMANDANT 13.SS "HANDŽAR" DIVIZIJE, F.BR.:9957, DOS.BR.:3091,3126,3138

5496. SAUDAHER EDO	OSIJEK, ČINOVNIK,ŠPIJUN, F.BR.:3614, DOS.BR.:1212, FOLKSDOJČER
5497. SAUDAHER MARIJA	OSIJEK, NEMAČKI ZLOČINAC,DOMAĆICA, F.BR.:3615, DOS.BR.:1212, FOLKSDOJČER
5498. SAUER	ESESOVAC U RATNOJ INDUSTRIJI PORED KONCENTRACIONOG LOGORA "MAUTHAUSEN", F,BR.:7452, INV.BR.:12307,12309,12311,12314,12335
5499. SAUER	PRIPADNIK 12.ČETE SS POLICIJSKOG PUKA "TODT" U MESTU POUČE, F.BR.:20379, DOS.BR.:3765
5500. SAUER ANTON	BEŠKA, SRESKI NAČELNIKU BELOJ CRKVI, F.BR.-.20493, INV.BR.:ELABORAT "MASOVNA UBISTVA" AK ZA BANAT, FOLKSDOJČER
5501. SAUER DR.	MAJOR PRI NEMAČKOJ REKVIZICIONOJ UPRAVI U ŠAPCU, F.BR.:601, INV.BR.:2401,2402, DOS.BR.:92
5502. SAUER IVAN	NEUBERG, NEMAČKI ZLOČINAC U JESENICAMA, F.BR.:23097, DOS.BR.:3962
5503. SAUMER N. grof	FUNKCIONER SD POLICIJE U TRSTU, F.BR.:23054, DOS.BR.:DOKAZ KAO KOD WEIMANNA
5504. SÄUMT HENRIK	GRAZ, GESTAPOVAC NA BLEDU, F.BR.:20380, DOS.BR.:3077,3658
5505. SAUPE GOTTFRIED	POTPUKOVNIK,KOMANDANT NEMAČKOG PUKA U NIŠU, F.BR..-24073, DOS.BR.:4650
5506. SAURES HERMANN	ŠTUTGART, PORUČNIK,KOMANDANT RADNOG LOGORA, F.BR.:16200, INV.BR.:ELABORAT "KONCENTRACIONI I RADNI LOGORI" AK ZA BANAT
5507. SAUTER ANTON	SONTA, NAREDNIK NEMAČKE POLICIJE, F.BR..7889, INV.BR.'.ELABORAT "ULAZAK" AK ZA BAČKU I BARANJU, FOLKSDOJČER
5508. SAUTER STEFAN	SV.ĐORĐE, ČLAN KULTURBUNDA, F.BR.:12500, INV.BR.:ELABORATI "SISTEMATSKI TEROR" I "MASOVNI ZLOČIN* AK ZA BANAT, FOLKSDOJČER
5509. SAUTTER	SS PODOFICIR U KONCENTRACIONOM LOGORU "AUSCHWITZ", F.BR.;4093, INV,BR.:5487,6245,6246,6248,6249,10984,10990,11333,11334, DOS.BR.:3684
5510. SAVATZKI	GESTAPOVAC U KRAGUJEVCU, F.BR.:3109, INV.BR.:6237
5511. SAWETZ	ČINOVNIK 5.0DELJENJA SIPO I SD U MARIBORU, F.BR.,-11801, DOS.BR.:3143
5512. SCHAAF	WESTFALEN, POTPORUČNIK U KONCENTRACIONOM LOGORU "BERGEN"-BELZEN I "AUSCHWITZ", F.BR.:2631, INV.BR.:5487,6246,6248,6249,10984,10990,11333,11334
5513. SCHAB	BELA CRKVA, NEMAČKI ZLOČINAC,INŽENJER U RUDNIKU TREPČA, F.BR..-21014, DOS.BR.:3177, FOLKSDOJČER
5514. SCHACKKURT	SS NAREDNIK U ZAROBLJENIČKOM LOGORU NA SEVERU NORVEŠKE, F.BR..-12914, INV.BR.: 12930,14540,14542,14548,14631
5515. SCHADE	PORUČNIK.KOMANDIR 10.ČETE 3.BATALJONA 891.PUKA 264.NEMAČKE DIVIZIJE U PIROVCU, F,BR.:13065, DOS.BR.:3135
5516. SCHADE	PODOFICIR,AGENT GESTAPO-a U BEOGRADU, F.BR.:21015, DOS.BR.:3177
5517. SCHAEFER * -	VLADIN SAVETNIK,ZAMENIK ŠEFA UREDA ZA ZANATSTVO DRŽAVNOG KOMESARIJATA ZA JAČANJE NEMAČKE NACIJE, F.BR.:14589, DOS.BR.:3689
5518. SCHAEFER ADAM	VELIKA KIKINDA, NEMAČKI NAREDNIK POLJSKE POLICIJE U VELIKOJ KIKINDI, F.BR.-.12998, INV.BR.:ELABORAT "SISTEMATSKI TEROR" AK ZA BANAT, FOLKSDOJČER
5519. SCHAEFER DR.	SS PUKOVNIK,ŠEF NACIONAL-SOCIJALISTIČKE SLUŽBE BEZBEDNOSTIU BEOGRADU, F.BR.:610, INV.BR.:2413, VIDI F.BR.966/a
5520. SCHAEFER DR.	SS PUKOVNIK,ŠEF GESTAPO-a,ZAPOVEDNIK SLUŽBE SIGURNOSTI U BEOGRADU, F.BR.:966/a, INV.BR.:284-301,352-354,410,1145-1164, DOS.BR.: 1292, VIDI F.BR.610
5521. SCHAEFER EMIL	MOKRIN, ŠEF NEMAČKE POLICIJE U MOKRINU, F.BR.:10718, INV.BR.:ELABORAT "SISTEMATSKI TEROR" AK ZA BANAT, FOLKSDOJČER
5522. SCHAEFER FRANZ	MINHEN, ČLAN GESTAPO-a U TRBOVÜU, F.BR.:16007, DOS.BR.:3143
j 5523. SCHAEFER GEORG	Č U N KULTURBUNDA U PUTINCIMA, F.BR.:22578, INV.BR.:ELABORAT "POČETAK OKUPACIJE I STVARANJE NDH" AK ZA SREM, FOLKSDOJČER

5524. SCHAEFER WALTER	SS PODOFICIR U KONCENTRACIONOM LOGORU "AUSCHWITZ", F.BR.:4131, INV.BR.:5487,6245,6246,6248,6249,10984,10990,11333,11334, DOS.BR.:3684
5525. SCHAEFFER ALFRED	VOJNIKU SV.ANI,RADNIK, F.BR.:16952, DOS.BR.:3715, FOLKSDOJČER
5526. SCHAEFFER DR.	PORUČNIK GESTAPO-a U TRSTU, F.BR.-.25761, DOS.BR.:DOKAZ KAO KOD WEIMANNA
5527. SCHAEFLER	NEMAČKI POLICAJAC U TRŽIČU, F.BR.-.20382, DOS.BR.-.DOKAZ KAO KOD DICHTELA
5528. SCHAER JOSEF	SS NAREDNIK U ZAROBLJENIČKOM LOGORU NA SEVERU NORVEŠKE, F.BR.:12915, INV.BR.:12930,14540,14542,14548,14631
5529. SCHAERMAN ANDREAS	SURČIN, SRAŽAR U LOGORU NA SAJMIŠTU, F.BR.:24614, DOS.BR.:VIDI F.BR.24588, FOLKSDOJČER
5530. SCHAERST LUDWIG	AMBERG, GESTAPOVAC NA BLEDU, F.BR.:20383, DOS.BR.:3077,3658
5531. SCHAFERSKI	STAREŠINA SVIH "KAPO-a" U KONCENTRACIONOM LOGORU "DACHAU", F.BR.-.4430, INV.BR.:5496,5497,10984,11324-11329
5532. SCHAFFER	NEMAČKI POLICAJAC U TRŽIČU, F.BR.-.20381, VIDI F.BR.20051
5533. SCHAFFER ROBERT	BEČ, PRIPADNIK NEMAČKE LETAČKE SLUŽBE U MOSTARU, F.BR.:8787, DOS.BR.:3047
5534. SCHAFFER WILHELM	KAPETAN,KOMANDANT BATAUONA 322.NEMAČKOG PUKA U KRAGUJEVCU, F.BR.:5400, DOS.BR.:496
5535. SCHAFL	KAPETAN,KOMANDANT VOJNOG SKLADIŠTA, F.BR,:16247, INV.BR.:ELABORAT "KONCENTRACIONI I RADNI LOGORI" AK ZA BANAT
5536. SCHAG ANDRIJA	VRŠAC, NEMAČKI POLICIJSKI AGENT, F.BR.:16244, INV.BR.:ELABORAT "KONCENTRACIONI I RADNI LOGORI" AK ZA BANAT, FOLKSDOJČER
5537. SCHALER KALLIDE	KOMANDANT NEMAČKOG VOJNOG OKRUGA U SALZBURGU, F.BR.:22083, DOS.BR.:3893
5538. SCHALKA	SS NAREDNIK,STRAŽAR U LOGORU "BEISFJORD'-NORVEŠKA, F.BR.:13440, INV.BR.:14544,14546,14548,14550,14551,14553
5539. SCHAMOVLUSER	MOKRIN, NEMAČKI POLICAJAC, F.BR.:20475, INV.BR.:ELABORAT "MASOVNA UBISTVA" AK ZA BANAT, FOLKSDOJČER
5540. SCHAN KOT	VOJNIK,NEMAČKI ZLOČINAC, F.BR.-.21722, INV.BR.-.14402
5541. SCHANENN.	ČLAN "DEUTSCHE MANNSCHAFT"-a,PEKAR, F.BR.:16245, INV.BR.-.ELABORAT "KONCENTRACIONI I RADNI LOGORI" AK ZA BANAT
5542. SCHARF RUDOLF	UČITELJ,KOMANDIR VODA U MESTU BREŽICE,ČLAN NSDAP, F.BR.:14257, INV.BR.:15747-15797
5543. SCHARKMAYER	PODOFICIR U 749.PUKU 717.NEMAČKE DIVIZIJE U KRALJEVU, F.BR.:9327, DOS.BR..-3053
5544. SCHARM	SS POTPORUČNIK NEMAČKE *POLICIJE* U KRANJU, F.BR.:7131, DOS.BR.:364
5545. SCHARNBERG N.	SS MAJOR,ZAPOVEDNIK NEMAČKE SS JEDINICE (OD TRSTA KA GORICI), F.BB.-.17481, DOS.BR.:3201
5546. SCHARNER ADELA	ČLANICA KULTURBUNDA I NSDAP-a, F.BR..-19470, DOS.BR.:3764
5547. SCHARNER ALBERT	ČLAN KULTURBUNDA I NSDAP-a, F.BR.-.19471, DOS.BR.:3764
5548. SCHARNER BERTA	ČLANICA KULTURBUNDA I NSDAP-a, F.BR.-.19472, DOS.BR/.3764
5549. SCHARNER LEOPOLD	ČLAN KULTURBUNDA I NSDAP-a I ILEGALNOG S.A., F.BR.:19473, DOS.BR.:3764
5550. SCHARPELIN HANS	RUSKO SELO, ČLAN "DEUTSCHE MANNSCHAFT"-a, F.BR.:10712, INV.BR.:ELABORAT "SISTEMATSKI TEROR" AK ZA BANAT, FOLKSDOJČER
5551. SCHATH KARLO	NEMAČKI ZLOČINAC IZ NOVOG SADA,RADNIK, F.BR.:8145, INV.BR.:ELASORAT "ULAZAK" AK ZA BAČKU I BARANJU, FOLKSDOJČER
5552. SCHATZ	NEMAČKI POLICAJAC U PODNARTU, F.BR.:20384, DOS.BR.:1083
5553. SCHAUB HANS	SS NAREDNIK U ZAROBLJENIČKOM LOGORU NA SEVERU NORVEŠKE, F.BR.:12916,1NV.BR.:12930,14540,14542,14548,14631
5554. SCHAUBACHER VENZEL	NEMAČKI VOJNIK U TRŽIČU, F.BR.-.20385, VIDI F.BR.20051

5555.	SCHAUER JOSEF	GESTAPOVAC U KRANJU, F.BR.:20386, DOS.BR.:443,451,462, FOLKSDOJČER
5556.	SCH EDLER KARL	KOMESAR FABRIKE "ŠEŠIR" U ŠKOFJOJ LOKI, F.BR.:20387, DOS.BR.:2551
5557.	SCHEEIBER LUDVIK	DUNAJ, RAVNATELJ FABRIKE KONFEKCIJE "ZORA" U MARIBORU, F.BR.:19487, DOS.BR.:3764
5558.	SCHEEL DR.N.	KOMANDANT SS POLICIJE VOJNOG OKRUGA U SALZBURGU, F.BR '22084 DOS.BR.:3893
5559.	SCHEER DR.KARLO	SRPSKI ITEBEJ-BANAT, PREDSEDNIK OPŠTINE U SRPSKOM ITEBEJU, F.BR.-.10717, INV.BR.'.ELABORAT "SISTEMATSKI TEROR" AK ZA BANAT' FOLKSDOJČER
5560.	SCHEFER	KAPETAN,KOMANDANT NEMAČKE JEDINICE U TOPOLI, F.BR.:21016, DOS.BR.:3796
5561.	SCHEFER	OFICIR U ŠTABU 1.BATALJONA 738.PUKA 118.LOVAČKE DIVIZIJE, F.BR.:21409, DOS.BR.:3852
5562.	SCHEFER JANY	PANČEVO, NEMAČKI POLICAJAC, F.BR.:16249, INV.BR.:ELABORAT "KONCENTRACIONI I RADNI LOGORI" AK ZA BANAT, FOLKSDOJČER
5563.	SCHEFER STJEPAN	PRIPADNIK NEMAČKE SS DIVIZIJE "PRINC EUGEN", F.BR.:9343, DOS.BR.:3062
5564.	SCHEFF JOSIP	TRGOVAC,KAFEDŽIJAIPOSEDNIK U SLADKOM VRHU, F.BR.:16953, DOS.BR.:3715, FOLKSDOJČER
5565.	SCHEFFER	STRAŽAR U LOGORU "BOTN" KOD ROGNANA U NORVEŠKOJ, F.BR.:12823, INV.BR.:12930,14543,14548,14550
5566.	SCHEIBER	NAREDNIK NEMAČKE POLICIJE, F.BR.:20388, DOS.BR.:358,359
5567.	SCHEIBER ALBERT	WEIDR1G, KOMANDIR POLICIJSKE STANICE U PREDVORU, F.BR.:20389, DOS.BR.:3765
5568.	SCHEICHENBAUER DR.LEO	PTUJ, VOĐA FAŠISTA U ZAGORJU NA SAVI,ŽUPAN, F.BR.:16009, DOS.BR..'3691, FOLKSDOJČER
5569.	SCHEICHENBAUER WALTER	PTUJ, GESTAPOVAC U PTUJU,ČLAN KULTURBUNDA, F.BR.:16010, DOS.BR.:3143, FOLKSDOJČER
5570.	SCHEIDER (SCHNEIDER)	SEKRETAR SREDNJE ŠKOLE U PTUJU, F.BR.:16954, DOS.BR.:3724
5571.	SCHEINZER JOSEPH	VOJNIK ZAŠTITNE CETE 188.LOVAČKE DIVIZIJE, F.BR.:17482, DOS.BR.:DOKAZ KAO KOD F.BR.17388
5572.	SCHEIT	SS KAPETAN,ZAPOVEDNIK POSADE SS KOMPANIJE U KOBARIDU, F.BR.:17483, DOS.BR.:2785
5573.	SCHEIT ERICH	SV.GERGEN, PRIPADNIK SS JEDINICA U RADEČU, F.BR.:11804, DOS.BR.:2238
5574.	SCHEL FRITZ	HARTBERG, KOMANDIR VODA U MESTU V.NEDELJA.VASPITAČ, F.BR.:14258, INV.BR.:15747-15797
5575.	SCHELHAZEN	PORUČNIK,ZAMENIK ŠEFA ZAŠTITNE POLICIJE, F.BR.-.25828, DOS.BR.-.5567
5576.	SCHELIN JOZEF	KOMANDIR PIONIRSKE ČETE BR.12578 U ŠLIREMU, F.BR.:24514, DOS.BR..-BEZ DOKAZNOG MATERIJALA
5577.	SCHELL	PISAR 5.0DELJENJA KOMANDE SIPO I SD U MARIBORU, F,BR.:11919, DOS.BR.:3143
5578.	SCHELL	NEMAČKI POLICAJAC U PODBREŽJU, F.BR.:20390, DOS.BR.:1035
5579.	SCHELL OTTO	DUNAJ, GESTAPOVAC NA BLEDU, F.BR.:20391, DOS.BR.:3077,3658
5580.	SCHELLAUF JOZEF	KIRCHBACH, VOĐA FAŠISTA U SVETOM PAVLU KOD FREBOLDA, F.BR.:14414, DOS.BR.:2175
5581.	SCHELLMANN	ESESOVAC,STRAŽAR U LOGORU "BEISFJORD'-NORVEŠKA, F.BR.:13441, INV.BR.: 14544,14546,14548,14550,14551,14553
5582.	SCHELLUG	PORUČNIK NEMAČKOG BATALJONA U DEVINU, F.BR.:24582, DOS.BR..-DOKAZ KAO KOD WEIMANA

5583.	SCHEMMEL	SS PODOFICIR U KONCENTRACIONOM LOGORU "AUSCHWITZ", F.BR.:4094, INV.BR.:5487,6245,6246,6248,6249,10984,10990,11333,11334, DOS.BR.:3684
5584	SCHENCK WILLHELM	GOTHE, NEMAČKI POLICAJAC, F.BR.:20392, DOS.BR.:1174,1175,1177
5585	SCHENCKL PETAR	EKSPONENT NACISTIČKE STRANKE, F.BR.:16955, DOS.BR.:3724
5586	SCHENK I.	NEMAČKI ZLOČINAC U MARIBORU, F.BR.:16956, DOS.BR.:2095
5587	SCHENK OTT	SEEBRUG, ČINOVNIK KOMANDE SIPO I SD U MARIBORU, F.BR.:11920, DOS.BR.:3143
5588	SCHENKEL	NEMAČKI POLICAJAC U TRŽIČU, F.BR.:20395, VIDI F.BR.20051
5589	SCHENKEL N.	KAPETAN SS POLICIJE U TRSTU, F.BR.:22085, DOS.BR.:3889
5590	SCHENKO EMIL	PORUČNIK U 2.BATALJONU 893.PEŠADIJSKOG PUKA 264.DIVIZIJE, F.BR.:19736, DOS.BR.:5033
5591	SCHEPPERLE KARL	SS PODOFICIR U KONCENTRACIONOM LOGORU "MAUTHAUSEN", F.BR.:7487, INV.BR.:12311,12314,12335
5592.	SCHER HILDA	TELEGRAFISTKINJA KOMANDE SIPO I SD U MARIBORU, F.BR.-.11921, DOS.BR.:3143
5593.	SCHER JOSEF	TITEL, NEMAČKI ZLOČINAC,RADNIK, F.BR/.8169, INV.BR.-.ELABORAT "ULAZAK" AK ZA BAČKU I BARANJU, FOLKSDOJČER
5594.	SCHERAGG HERMINA	LIHTENEGG, ŠPIJUNKA GESTAPO-a,ŽENA ČINOVNIKA FABRIKE "RUŠE", F.BR/.14819, DOS.BR.-.3143,3689, FOLKSDOJČER
5595.	SCHERARRIK N.	SS PODOFICIR, F.BR.:16248, INV.BR.:ELABORAT "KONCENTRACIONI I RADNI LOGORI" AK ZA BANAT
5596.	SCHERBVTZEL LOVRENZ	PUŠKAR VOJNO-TEHNIČKOG ZAVODA,DOBROVOLJAC NEMAČKOG KORPUSA "VOLKSGENOSSENEN" U KRAGUJEVCU, F.BR.:7254, INV.BR.M2787, FOLKSDOJČER
5597.	SCHERE FILIP	CRVENKA, NAREDNIK NEMAČKI POLICIJE, F.BR.:8101, INV.BR.:ELABORAT "ULAZAK" AK ZA BAČKU I BARANJU, FOLKSDOJČER
5598.	SCHERER FILIP	CRVENKA, NAREDNIK NEMAČKE POLICIJE, F.BR.:8095, INV.BR.:ELABORATI "ULAZAK" I "LOGORI" AK ZA BAČKU I BARANJU, FOLKSDOJČER
5599.	SCHERER FILIP	CRVENKA, POLICIJSKI NAREDNIK, F.BR.:17915, INV.BR.:ELABORAT "DEPORTACIJA" AK ZA BAČKU I BARANJU, FOLKSDOJČER
5600.	SCHERER JAKOB	ŠAJKAŠ, POTPRESEDNIK ŠAJKAŠKE OPŠTINE, F.BR.:6856, INV.BR.:ELABORAT "RACIJA" AK ZA BAČKU I BARANJU, FOLKSDOJČER
5601.	SCHERER JOSEF	STRAŽAR DRŽAVNE STRAŽE U PETROVGRADU, F.BR.:22126, INV.BR.:ELABORAT "MASOVNA UBISTVA" AK ZA BANAT
5602.	SCHERF ALOJZ	HABERSDORF, ČINOVNIK U KOMANDI U SV.MARIJETI KOD PTUJA,ČLAN NSDAP, F.BR.:14259, INV.BR.:15747-15797, DOS.BR.:DOKAZI UZ ODLUKU
5603.	SCHERHAUFER JOHANN	GORNJA ŠTAJERSKA, VOĐA FAŠISTA U MOZIRJU,RUDAR, F.BR.:14415, DOS.BR.:2175
5604.	SCHERIAU FERDINAND	KOMESAR OPŠTINE NAKLO, F.BR.:20396, DOS.BR.:449
5605.	SCHERM JOSEF	KEMPTEN, SS PODOFICIR,ČINOVNIK KOMANDE SIPO I SD U MARIBORU, F.BR.:11922, DOS.BR.:3143
5606.	SCHERTZ DR.	PIBEREGG, LIČNI REFERENT ŠEFA SLUŽBE DRŽAVNOG KOMESARIJATA ZA JAČANJE NEMAČKE NACIJE, F.BR.-.14485, DOS.BR.-.3689
5607.	SCHEWEDA	TUMAČ I TELEFONISTA KOMANDE SIPO I SD U MARIBORU, F.BR.:11923, DOS.BR.:3143
5608.	SCHIAN JULIUS	SS PODOFICIR,KOMANDIR ZATVORA U LAŠKOM, F.BR.:7146, DOS.BR.:364
5609.	SCHIBA	ESESOVAC NA SLUŽBI U LOGORIMA "BEGUNJE" I "SVETI VID", F.BR.:7035, DOS.BR.:364
5610.	SCHICK FRIEDRICH	GRAC, PRIPADNIK POKRAJINSKE POLICIJE U BREŽICAMA, F.BR.:16957, DOS.BR.:3716
5611.	SCHICKMANN	ZAMENIK UPRAVNIKA GESTAPO-a TRGOVAČKE AKADEMIJE U BEOGRADU, F.BR.:21017, DOS.BR..-3177

5612. SCHIDEK FRANC	KOMANDANT PIONIRSKOG BATAUONA BR.16246 U SV.JURIJU, F.BR.:23244, DOS.BR.:4146
5613. SCHIERGHOFER HUGO	GESTAPOVAC NA BLEDU, F.BR.:20393, DOS.BR.:3077,3658
5614. SCHIETZ MITHIAS	RUMA, NEMAČKI POLICAJAC U RUMI, F.BR.:16510, INV.BR.:ELABORAT •AKCIJA VIKTORA TOMIĆA I POKRETNI PREKI SUD U SREMU" AK ZA SREM FOLKSDOJČER
5615. SCHIFER	KOMANDANT SS POLICIJSKOG ODREDA U TRŽIČU, F.BR.:22086, DOS.BR.-.3889
5616. SCHIFFER	MAJOR,KOMANDANT ODELJENJA S.A. GESTAPO-a U TRSTU, F.BR.:23812 DOS.BR.-.4368
5617. SCHIK KARLO	KULA, NEMAČKI ZLOČINAC,ADVOKAT, F.BR.:8051, INV.BR.:ELABORAT "ULAZAK" AK ZA BAČKU I BARANJU, FOLKSDOJČER
5618. SCHILCHAN JOŽEF	S.A.VOJNIK,POSEDNIK, F.BR.:16958, DOS.BR,:2377, FOLKSDOJČER
5619. SCHILCHER	ESESOVAC,STRAŽAR U LOGORU "BEISFJORD"-NORVEŠKA, F.BR.:13442, INV.BR.:14544,14546,14548,14550,14551,14553
5620. SCHILCHER RUDOLF	CELOVEC, VOĐA DOMOVINSKOG SAVEZA U ŠTAJERSKOJ, F.BR.:16959 DOS.BR.:3727
5621. SCHILD HELMUT	SS DESETAR U KONCENTRACIONOM LOGORU "AUSCHWITZ", F.BR.:4103, INV.BR.:5487,6245,6246,6248,6249,10984,10990,11333,11334, DOS.BR.:3684
5622. SCHILING FILIP	NAREDNIK 4.ČETE 1. BATALJON A 438.PUKA 118.NEMAČKE PLANINSKO-LOVAČKE DIVIZIJE, F.BR.:25135, DOS.BR.:5164
5623. SCHILINGER FRANZ	NEMAČKA CRNJA-BANAT, ČLAN "DEUTSCHE MANNSCHAFT'-a, F.BR.:10719, INV.BR.:ELABORAT "SISTEMATSKI TEROR" AK ZA BANAT, FOLKSDOJČER
5624. SCHILINGER HANS	NEMAČKA CRNJA-BANAT, ČLAN KULTURBUNDA, F.BR.:10720, INV.BR..-ELABORAT "SISTEMATSKI TEROR" AK ZA BANAT, FOLKSDOJČER
5625. SCHILLER	ZEMUN, NADZORNK ZATVORA GESTAPO-a U KRUŠEVCU, F.BR.:1087, 1NV.BR.:1662, DOS.BR.: 10,59,1458 (VIDI F.BR.12950/f), FOLKSDOJČER
5626. SCHILLER JOHANN	NEMAČKI POLICAJAC I ČLAN KULTURBUNDA U BEŽANIJI, F.BR.:22580, INV.BR.:ELABORAT "POČETAK OKUPACIJE I STVARANJE NDH" AK ZA SREM, FOLKSDOJČER
5627. SCHILLER MAX	SALZBURG, GESTAPOVAC, F.BR.;19481, DOS.BR.-.3765
5628. SCHILLER RUDOLF	ALTSCHIEDEL, NEMAČKI ZLOČINAC U JESENICAMA, F.BR.:23098, DOS.BR.-.3962
5629. SCHILLER SEPT	ZEMUN, TUMAČ GESTAPO-a U KRUŠEVCU, F.BR.:12950/f, DOS.BR.:3193, FOLKSDOJČER
5630. SCHILLING	KOMANDANT NEMAČKE POLICIJE U KRUŠEVCU, F.BR.:4404, DOS.BR.:1418
5631. SCHILLING DR.	HEIDELBERG, PROFESOR UNIVERZITETA,LEKAR I ORGANIZATOR OPITNIH STANICA U KONCENTRACIONOM LOGORU "DACHAU", F.BR.:2051, INV.BR.:5496,5497,5487,6245-6249,11324-11329, DOS.BR.:3090, VIDI F.BR.13899/a
5632. SCHILLING FRANZ	POMOĆNIK KOMANDANTA KONCENTRACIONOG LOGORA "DACHAU", F.BR.:13899/a, DOS.BR.:3684, VIDI F.BR.2051
5633. SCHILLINGS	PRIPADNIK 12.ČETE SS POLICIJSKOG PUKA "TODT" U MESTU POLJCE, F.BR.:20397, DOS.BR.:3765
5634. SCHILTZ STEFAN	KAPUR DRŽAVNE STRAŽE, F.BR.:22195, INV.BR.:ELABORAT "MASOVNA UBISTVA" AK ZA BANAT
5635. SCHILZ FILIP	POSEDNIK U SELU BUPUM, F.BR.:2989, DOS.BR.:503
5636. SCHILZENDORFvon	OFICIR,ZASTUPNIK NEMAČKOG KOMANDANTA MESTA U FONDI, F.BR.:3191, INV.BR.:3239,9063
5637. SCHIMLI STEFAN	BOČAR-BANAT, ČUN "DEUTSCHE MANNSCHAFT"-a, F.BR.:10721, INV.BR.:EUBORAT "SISTEMATSKI TEROR" AK ZA BANAT, FOLKSDOJČER

5638. SCHIMMICH ALBERT DANSIG, POTPORUČNIK NEMAČKE ZAŠTITNE POLICIJE U GORNJOJ RADGONI, F.BR.:10840, DOS.BR.:2162

5639. SCHINDLER ADOLF SG POTPORUČNIK U KONCENTRACIONOM LOGORU "AUSCHWITZ", F.BR.:4140, INV.BR.-.5487,6245,6246,6248,6249,10984,10990.11333,11334, DOS.BR.-.3684

5640. SCHINDLER JOSEF SS PORUČNIK PRI GESTAPO-u U ŠKOFJOJ LOKI, F.BR.:20394, DOS.BR.-.3781

5641. SCHINK GOTTFRIED BLAKENHEIN, *ČLAN* GESTAPO-a U SEVNICI,STOLAR, F.BR.-.11997, DOS.BR.:3143,3675

5642. SCHINK 1. PODOFICIR U JEDINICI KAPETANA HOENIMANNA U PUKU "TREECK", F.BR..16960, DOS. BR.:3730

5643. SCHINKE DR.GERHARD POTPORUČNIK 13.SS "HANDŽAR" DIVIZIJE, F.BR.:23702, INV.BR.:12596,13245-13248,16302,16420,16422,16493, DOS.BR.:3091,3126,3138,3694

5644. SCHINKOVAZ (ŠINKOVAC) FRANC-MILAN TUMAČ NEMAČKE OBLASNE KOMANDE U KRUŠEVCU, F.BR.:6019, DOS.BR.:2489

5645. SCHINOLDADAM NEMAČKI ZLOČINAC, F.BR.:6595, DOS.BR.:2963

5646. SCHIPP ANTON PRIPADNIK ORGANIZACIJE "TODT" U LOGORIMA "ERLAN DET" ,"OEUS AN D" I 'TROLA", F.BR.-.13394, INV.BR.-.14537,14548

5647. SCHIRKA ALFRED BIVŠI POLICIJSKI SLUŽBENIK, F.BR.:16250, INV.BR.:ELABORAT "KONCENTRACIONI I RADNI LOGORI" AK ZA BANAT

5648. SCHIRKA ANTON PANČEVO, ŠEF NEMAČKE POLICIJE U NOVOM BEČEJU, F.BR.:16251, INV.BR.:ELABORAT "KONCENTRACIONI 1 RADNI LOGORI" AK ZA BANAT, FOLKSDOJČER

5649. SCHIRO HANS-JOHANN NEMAČKI POLICAJAC U PERLEZU, F.BR.-.22196, INV.BR.:ELABORAT "MASOVNA UBISTVA" AK ZA BANAT

5650. SCHIRRMACHER HERBERT POLICIJSKI SEKRETAR U ZAROBLJENIČKOM LOGORU NA SEVERU NORVEŠKE, F.BR.-.12917, INV.BR.-.12930,14540,14542,14548,14631

5651. SCHIRSCH HANS SS PODOFICIR NEMAČKE SD POLICIJE U BJELOVARU, F.BR.:5718, INV.BR..-2815

5652. SCHISLER (ŠISLER) JOZEF ŠEF NEMAČKE POLICIJE U ALIBUNARU, F.BR.:22198, INV.BR.:ELABORAT "MASOVNA UBISTVA" AK ZA BANAT

5653. SCHISLER VIKTOR AGENT NEMAČKE POLICIJE U PETROVGRADU, F.BR.:22197, INV.BR..-ELABORAT "MASOVNA UBISTVA" AK ZA BANAT

5654. SCHISSLER JANI BOČAR, NEMAČKI POLICAJAC, F.BR.-.10723, INV.BR.:ELABORAT "SISTEMATSKI TEROR" AK ZA BANAT, FOLKSDOJČER

5655. SCHISSLER SEPP "SEPP!" BOČAR-BANAT, NEMAČKI POLICAJAC, F.BR.:10722, INV.BR.-.ELABORAT "SISTEMATSKI TEROR" AK ZA BANAT, FOLKSDOJČER

5656. SCHISSLER STEFAN BOČAR-BANAT, NEMAČKI POLICAJAC, F.BR.:10724, INV.BR.:ELABORAT "SISTEMATSKI TEROR" AK ZA BANAT, FOLKSDOJČER

5657. SCHLAD KARL GESTAPOVAC U RADOVLJICI, F.BR.-.20398, DOS.BR.-.3765

5658. SCHLAGER MARKUS ESESOVAC U ZAROBLJENIČKOM LOGORU NA SEVERU NORVEŠKE, F,BR,:12918, INV.BR.: 12930,14540,14542,14548,14631

5659. SCHLASTER FRANZ NEMAČKI ZLOČINAC,POLJSKI ČUVAR, F.BR.:22201, INV.BR.:ELABORAT "MASOVNA UBISTVA" AK ZA BANAT

5660. SCHLAWIN PAUL SS VOJNIKU KONCENTRACIONOM LOGORU "AUSCHWITZ", F.BR.:4116, INV.BR..-5487,6245,6246,6248,6249,10984,10990,11333,11334, DOS.BR.-.3684

5661. SCHLEGEL ARTUR ČLAN JEDINICE "SICHERHEITSDIENST GRAC", F.BR.:11770, DOS.BR.:3143

5662. SCHLEGEL ARTUR ČLAN SD ODELJENJA U GRACU,VEROVATNO VOĐA, F.BR..-15193, DOS.BR..-3679

5663. SCHLEGER ČLAN NEMAČKE KAZNENE EKSPEDICIJE, F.BR.-.1817, (NV.BR.:4252,4552,6236-6243, DOS.BR.:91,1295

5664. SCHLEGERLE	MINHEN, SS PODOFICIR GESTAPO-a U LJUBNERU, F.BR.:11954, DOS.BR.:3143
5665. SCHLEGERLE HANS	ČLAN JEDINICE "SICHERHEITSDIENST GRAC", F.BR.-.11771, D0S.BR.:D0KA2I UZ ODLUKU
5666. SCHLEGL ALBIN	NEMAČKI ZLOČINAC IZ RAVNE REKE,RUDAR, F.BR.:13574, DOS.BR.:3188 FOLKSDOJČER
5667. SCHLEICHER	KAPETAN,POMOĆNIK KOMANDANTA MESTA U LESKOVCU, F.BR.-.13818 DOS.BR.:3670
5668. SCHLEIMER	NAREDNIK,KOMANDANT SS POLICIJE U IDRIJI, F.BR.:20399, DOS.BR.:2161,2164,2235,2253,2260,2501-2508,2269
5669. SCHLEIMER	KOMANDANT BATALJONA 373."TIGER" DIVIZIJE U PRIJEDORU, F.BR.:21397 DOS.BR.:3850
5670. SCHLEIMER I.	KOČEVJE, ESESOVAC U RADEČU, F.BR.-.16961, DOS.BR.:3725, FOLKSDOJČER
5671. SCHLEIMER JOHANN	NEMAČKA CRNJA-BANAT, KOMESAR NEMAČKE POLICIJE, F.BR.:10725 INV.BR.:ELABORAT "SISTEMATSKI TEROR" AK ZA BANAT, FOLKSDOJČER
5672. SCHLEISS MIHAU	ČURUG, OPŠTINSKI SLUŽITELJ, F.BR.-.4834, INV.BR.:ELABORAT "RACIJA" AK ZA BAČKU I BARANJU, FOLKSDOJČER
5673. SCHLENK HANS (SCHINKE)	NAREDNIK 13.SS "HANDŽAR" DIVIZIJE, F.BR.:23703, INV.BR.:12596,13245-13248,16302,16420,16422,16493, DOS.BR.:3091,3126,3138,3694
5674. SCHLEUMETZ	KOMANDANT NEMAČKE JEDINICE U KORENICI, F.BR.:6802, DOS.BR.:2929
5675. SCHLICHENMAYER	OFICIR NEMAČKE REKVIZICIONE UPRAVE U ŠAPCU, F.BR.:600, INV.BR.:2401,2402
5676. SCHLICHT N.	NEMAČKI ZLOČINAC, F.BR.:18367, DOS.BR.:1492
5677. SCHLICHT von	ŠEF UPRAVNE GRUPE PRI NEMAČKOJ OBLASNOJ KOMANDI U VRNJAČKOJ BANJI, F.BR..-375, INV.BR.:352-354
5678. SCHLICHTING	AĐUTANT KOMANDANTA NEMAČKE OBLASNE KOMANDE U ČAČKU, F.BR.:6598, DOS.BR.:2963,3665
5679. SCHLICHTING von "	VIŠI ČINOVNIK RATNE UPRAVE U KOMANDI G IO-SMEDEREVO, F.BR.:2613, INV.BR.:7631-7638,8113, DOS.BR.:2436,2906
5680. SCHLIMME	KOMANDANT POLICIJE U VRNJAČKOJ BANJI, F.BR.:376, INV.BR.:352-354,1669
5681. SCHLIMMEL	KAPETAN,ŠEF VOJNE POLICIJE U KRALJEVU, F.BR.:21018, DOS.BR.:3830
5682. SCHLINDWEIN PETER	KOMANDIR VODA U MESTU LJUBEN,TRGOVAC, F.BR.:14260, INV.BR.:15747-15797, DOS.BR.:DOKAZI UZ ODLUKU
5683. SCHLINGMANN NICK	KAPETAN U 373.TIGER" DIVIZIJI, F.BR.:21398, DOS.BR.:3850
5684. SCHLITTERMANN	DORTMUND, NEMAČKI PORUČNIK, F.BR.:21019, DOS.BR.:3798
5685. SCHLODARICH	BERLIN, *PODOFICIR SD GESTAPO-a U* PETROVGRADU, F.BR.:22264, INV.BR.:ELABORAT "MASOVNA UBISTVA" AK ZA BANAT
5686. SCHLODERIK	SLUŽBENIK GESTAPO-a U CELJU, F.BR.:11734, DOS.BR.:3143
5687. SCHLOENBACH DR.FRITZ	SCHWELM, VIŠI PORUČNIK U KAMNIKU, F.BR.:20400, DOS.BR.:3782
5688. SCHLOLLINGER JOZEF	NEMAČKI POLICAJAC U KRAGUJEVCU, F.BR.:13813, DOS.BR.:3664
5689. SCHLOSCHEKARDEN	SS PORUČNIKU LOGORU "FALSTAD'-NORVEŠKA, F.BR.:13395, INV.BR.:14548,14550
5690, SCHLOSSER OSKAR	GESTAPOVAC, F.BR.:20731, DOS.BR.:3780
5691. SCHLOSSMACHER	SS PODOFICIR U LOGORU "FALSTAD'-NORVEŠKA, F.BR.:13396, INV.BR.:14548,14550
5692. SCHLOTTER JOHAN	ŠOFER NEMAČKE POLICIJSKE KOMANDE BR.150, F.BR.:22202, INV.BR.:ELABORAT "MASOVNA UBISTVA" AK ZA BANAT
5693. SCHLUDERMANN	SS POTPORUČNIK,REFERENT 2.0DEUENJA KOMANDE SIPO I SD U MARIBORU, F.BR.:11924, DOS.BR.:3143

5694. SCHLUENTZEN HEINRICH SS KAPETAN,ZAMENIK ŠEFA NEMAČKE POLICIJE U RIJECI, F.BR.:3606, DOS.BR.-.1212,1216,2844

5695 SCHLUENZEL HEINRICH SS KAPETAN U RIJECI, F.BR.:3603, DOS.BR.:1211,1214,1219,1220,2844

5696. SCHLUT HANZ MINHEN, KAPETAN,SEF GESTAPO-a U KRUŠEVCU, F.BR.:5299/k, DOS.BR.:3047,3193, VIDI F.BR.694,1084/a

5697 SCHLUTT (SCHULTZ) HANS MINHEN, KAPETAN,ŠEF GESTAPO-a U KRUŠEVCU, F.BR.:1084/a, DOS.BR.:10,22,28,37,38,41, VIDI F.BR.694,2030/a,5299/k

5698. SCHLUTT HANS KAPETAN,ŠEF GESTAPO-a U KRUŠEVCU, F.BR.:694, INV.BR.:1662, VIDI F.BR.1084/a

5699. SCHLUTT HANS KAPETAN,ŠEF GESTAPO-a U KRUŠEVCU, F.BR.:2030/a, DOS.BR.:358,1394,1458,2489, VIDI F.BR.694,1084/a,5299/k

5700. SCHMALDIENST N. VIŠI KAPLAR 2.ČETE 1.BATALJONA 136.PLANINSKO-LOVAČKOG PUKA 188.NEMAČKE DIVIZIJE U TOMAJU, F.BR.:22088, DOS.BR.:3888

5701. SCHMAUSER NAREDNIK NEMAČKE KAZNENE EKSPEDICIJE U KRAGUJEVCU, F.BR.:3096, INV.BR.:6237, DOS.BR.:2490

5702. SCHMAUTZER DR.WALTER SUDIJA PRI KOMANDI SIPO I SD U MARIBORU, F.BR.:11808, DOS.BR.:3143

5703. SCHMEDIG SS PUKOVNIK,KOMANDANT 13.ARTILJERIJSKOG PUKA "HANDŽAR" DIVIZIJE, F.BR.:25629, DOS.BR.:5540

5704. SCHMEISSER ŠOFER PRI KOMANDI SIPO I SD U MARIBORU, F.BR.:11925, DOS.BR.:3143

5705. SCHMELZER PETER KOMANDIR VODA U MESTU SV.MARIJETA KOD PTUJA, F.BR.:14261, INV.BR.:15747-15797, DOS.BR.:2354

5706. SCHMETZER MAJOR U LOGORU "STALAG III-A" KOD BERLINA, F.BR.:13233, DOS.BR.:3120

5707. SCHMICKL GOTTFRIED GESTAPOVAC U SABIRNOM LOGORU U BORLU, F.BR.:7109, DOS.BR.:364

5708. SCHMID SS NAREDNIK,STRAŽAR U LOGORU "BEISFJORD'-NORVEŠKA, F.BR.:13443, iNV.BR.: 14544,14546,14548,14550,14551,14553

5709. SCHMID J. ČLAN GESTAPO-a U TRBOVLJU, F.BR.:16014, DOS.BR.:3143

5710. SCHMID THEODOR MINHEN, KOMANDANT POLICIJE U POBREŽJU KOD MARIBORA, F.BR.:16962, DOS.BR.:3727

5711. SCHMIDLECHNER FRITZ VRŽEU KOD LJUTOMERA, ČLAN KB,ČINOVNIK GESTAPO-a U LJUTOMERU, F.BR.:11983, DOS.BR.-.3143, FOLKSDOJČER

5712. SCHMIDT ISLEDNIK GESTAPO-a U KRUŠEVCU, F.BR.:1085, INV.BR.:1662, DOS.BR.:10

5713. SCHMIDT POMOĆNIK GLAVNOG MAJSTORA U FABRICI GUMENE OBUĆE "ROMIKA", F.BR.:2987, DOS.BR.:503

5714. SCHMIDT NAREDNIK NEMAČKE VOJSKE U DIVIZIJI "HRASTOV LIST", F.BR.:3663, DOS.BR.M221

5715. SCHMIDT SS POTPORUČNIK U KONCENTRACIONOM LOGORU "AUSCHWITZ", F.BR.:4139, INV.BR.:5487,6245,6246,6248,6249,40984,10990,11333,11334, DOS.BR.:368

5716. SCHMIDT PODOFICIR U ZAROBLJENIČKOM LOGORU "STALAG II-D" U STARGARDU, F.BR.:8922, DOS.BR.:3053

5717. SCHMIDT KOMANDIR ČETE 1.BATAUONA 749.PUKA717.NEMAČKE DIVIZIJE U KRALJEVU, F.BR.:9324, DOS.BR.:3053

5718. SCHMIDT KOMANDANT 2.BATAUONA 738.PUKA 118.NEMAČKE DIVIZIJE, F.BR.:9340, DOS.BR.:3062

5719. SCHMIDT KOMANDANT PUKA U SS DIVIZIJI "PRINC EUGEN", F.BR.:10254, INV.BR.:224,340,1672

5720. SCHMIDT UPRAVNIK SABIRNOG LOGORA "SAJMIŠTE" KOD ZEMUNA, F.BR.:10761, DOS.BR.:3128, FOLKSDOJČER

5721. SCHMIDT TUMAČ NEMAČKE POLICIJE U BAJINOJ BAŠTI, F.BR.:13575, DOS.BR.:3196

5722. SCHMIDT BERLIN, VOJNIK NEMAČKE POLICIJE U KRAGUJEVCU, F.BR.:13809, DOS.BR.:3664

5723.	SCHMIDT	POLICIJSKI STRAŽAR U PETROVGRADU, F.BR.:22203,1NV.BR.:ELABORAT "MASOVNA UBISTVA" AK ZA BANAT
5724.	SCHMIDT	SS PODOFICIR U LOGORU "BUCHENWALD", F.BR.:23493, INV.BR.:16575
5725.	SCHMIDT	PORUČNIK POLICIJE ZA BEZBEDNOST U RUMI, F.BR.:24335 VIDI F BR 24326
5726.	SCHMIDT	PRIPADNIK SS JEDINICE U ŠABAČKOM LOGORU, F.BR.:25270, DOS.BR -5245
5727.	SCHMIDT	PODOFICIR SD POLICIJE U TRSTU, F.BR.:25787, DOS.BR.:DOKAZ KAO KOD WEIMANNA
5728.	SCHMIDT (SCHMITT)	PORUČNIK NA SLUŽBI U BANJIČKOM LOGORU, F.BR.:985, INV.BR.:284-301,352-354,410,1145-1164
5729.	SCHMIDT ADAM	TITEL, NEMAČKI ZLOČINAC, F.BR.:8170, INV.BR.:ELABORAT "ULAZAK" AK ZA BAČKU I BARANJU, ELABORAT
5730.	SCHMIDT ALBERT	FRANKFURT, PORUČNIK NEMAČKE VOJSKE U LITIJI, F.BR.:20736, DOS.BR.:366
5731.	SCHMIDT ALFRED	PODOFICIR 13.SS "HANDŽAR" DIVIZIJE, F.BR.:23704, INV.BR.:12596,13245-13248,16302,16420,16422,16493, DOS.BR.:3091,3126,3138,3694
5732.	SCHMIDT ALOIZ	ČALMA, NEMAČKI ZLOČINAC, F.BR.-.16005, INV.BR.'.ELABORAT "AKCIJA VIKTORA TOMIĆA I POKRETNI PREKI SUD U SREMU" AK ZA SREM, FOLKSDOJČER
5733.	SCHMIDT DR.	VETERINAR PRI 749.PUKU 717.NEMAČKE DIVIZIJE U KRALJEVU, F.BR.:9285, DOS.BR.:3053
5734.	SCHMIDT DR.OTON	BEČ, UPRAVNIK VETERINARSKOG UREDA U CEUU, F.BR.:16963, DOS.BR.:2384
5735.	SCHMIDT ERNEST	FRANKFURT, ŠEF GESTAPO-a U LITIJI, F.BR.:20737, DOS.BR.:3777
5736.	SCHMIDT ERNST	MINHEN, KRIMINALISTIČKI SEKRETAR PRI KOMANDI POLICIJE ZA BEZBEDNOST U KORUŠKOJ I KRANJSKOJ NA BLEDU, F.BR.:24304, DOS.BR.:3077,3658
5737.	SCHMIDT FERDINAND	SIVAC, PREDSEDNIK NEMAČKE NARODNE GRUPE U STAROM SIVCU,RATAR, F.BR.:9506, INV.BR,:ELABORAT "LOGORI" AK ZA BAČKU I BARANJU, FOLKSDOJČER
5738.	SCHMIDT FRANC	ODŽACI, NEMAČKI ZLOČINAC,KOVAČ, F.BR.:7899, INV.BR.:ELABORAT "ULAZAK" AKZA BAČKU I BARANJU, FOLKSDOJČER
5739.	SCHMIDT FRANC	ESESOVAC U SV.VIDU, F.BR.:23100, DOS.BR.:3962
5740.	SCHMIDT FRANZ	BOROVUE, ESESOVAC NA SLUŽBI U LOGORIMA "BEGUNJE" I "SVETI VID", F.BR.:7034, DOS.BR,:364
5741.	SCHMIDT FRANZ	PERLEZ, OPŠTINSKI BELEŽNIK U PERLEZU, F.BR.:17974, INV.BR.:ELABORAT •KONCENTRACIONI I RADNI LOGORI' AK ZA BANAT, FOLKSDOJČER
5742.	SCHMIDT FRIDOLIN	ROHLE, UPRAVNIK VINARSKE ZADRUGE I ČLAN NSDAP U LJUTOMERU, F.BR.:11702, DOS.BR.:2201
5743.	SCHMIDT FRITZ	VIŠI PORUČNIK NEMAČKE JEDINICE U KOZINI, F.BR.:23055, DOS.BR.:DOKAZ KAO KOD SEELE-a
5744.	SCHMIDT GASPAR	KULA, NEMAČKI ZLOČINAC,TRGOVAC, F.BR.-.8053, INV.BR.-.ELABORAT "ULAZAK" AK ZA BAČKU I BARANJU, FOLKSDOJČER
5745.	SCHMIDT GEORG	MAJOR U 13.SS PUKU U BOROVLJU, F.BR.:24569
5746.	SCHMIDT HANS	ČESTEREK-BANAT, KOMESAR NEMAČKE POLICIJE, F.BR.-.10726, INV.BR.;ELABORAT "SISTEMATSKI TEROR" AK ZA BANAT, FOLKSDOJČER
5747.	SCHMIDT HERMANN	OFICIR U ŠTABU SS DIVIZIJE "PRINC EUGEN", F.BR.:3995, DOS.BR.:1430
5748.	SCHMIDT HUBER	PRIZREN, PUKOVNIK,KOMANDANT SS DIVIZIJE "SKENDERBEG" NA KOSOVU, F.BR.:6075, DOS.BR.:2766, FOLKSDOJČER
5749.	SCHMIDT IVAN	FUERSTENFELD, ŽUPAN,KOMANDIR VODA U MESTU SLATINA-RADENCI, F.BR.:14262, INV.BR.:15747-15797,14334-14342, DOS.BR.:2354,2360
5750.	SCHMIDT IVAN	KAPLJE, ZLOČINAC,OBUĆARSKI RADNIK, F.BR.:14818, DOS.BR.:3693, FOLKSDOJČER

5751.	SCHMIDT JAKOV	OPSTINSKI POLICAJAC U KULI, F.BR.:9522, INV.BR.:ELABORAT "LOGORI" AK ZA BAČKU I BARANJU, FOLKSDOJČER
5752.	SCHMIDT JOHANN	NEMAČKI POLICAJAC, F.BR.:16254, INV.BR.:ELABORAT "KONCENTRACIONI I RADNI LOGORI" AK ZA BANAT, FOLKSDOJČER
5753.	SCHMIDT OSKAR	GESTAPOVAC U KOMANDI NEMAČKE POLICIJE ZA KORUŠKU I KRANJSKU, F.BR.:20734, DOS.BR.:3077,3658
5754.	SCHMIDT OTON	HLEBEN, KOMANDIR VODA U MESTU LAŠKO, F.BR.:14209, INV.BR.:15747-15797, DOS.BR.:2354
5755.	SCHMIDT OTT	VOJNI POVERENIK STANICE U IHOLU, F.BR.-.20739, DOS.BR.-.3777
5756.	SCHMIDT RIHARD	LJUBLJANA, GESTAPOVAC, F.BR.:20735, DOS.BR.:DOKAZI KAO KOD POTTIS JOŽEFA, FOLKSDOJČER
5757.	SCHMIDT ROMEL	VIŠI NAREDNIK, F.BR.:20738, DOS.BR.:3776
5758.	SCHMIDT VETER	PORUČNIK,KOMANDIR 2.ČETE 139.PUKA 188.ALPSKE DIVIZIJE U ŠUPUANU KOD OPATIJE, F.BR.:13630, DOS.BR.:3651
5759.	SCHMIDT WILLI	SCHILDAU, PRIPADNIK NEMAČKE ZAŠTITNE POLICIJE U GORNJOJ RADGONI, F.BR.:10842, DOS.BR.:2162
5760.	SCHMIDT WILLI	PODOFICIR 13.SS "HANDŽAR" DIVIZIJE, F.BR.:23705, INV.BR.:12596,13245-13248,16302,16420,16422,16493, DOS.BR.:3091,3126,3138,3694
5761.	SCHMIDTHUBER AUGUST	SS GENERAL-MAJOR, F.BR.:12000/a, INV.BR.M 5030-15037,15040,15041, DOS.BR.:1443,3062,3063, VIDI F.BR.367
5762.	SCHMIDTHUBERT AUGUST	MUENCHEN, PUKOVNIK 14.SS JEDINICE U DIVIZIJI "PRINC EUGEN", F.BR.:367, INV.BR.:339,340, DOS.BR.:1397, VIDI F.BR.12000/a
5763.	SCHMIECH KARL	SS NAREDNIK U ZAROBLJENIČKOM LOGORU NA SEVERU NORVEŠKE, F.BR.:12919, INV.BR.:12930,14540,14542,14548,14631
5764.	SCHMIED AVGUST	SS PODOFICIR U RADEČU, F.BR.:11809, DOS.BR.:DOKAZI UZ ODLUKU
5765.	SCHMIED EMERICH	TANNA-SCHLEITZ, GESTAPOVAC U TRBOVLJU, F.BR.:16013, DOS.BR.:3143
5766.	SCHMIED N.	KAPETAN PRI POLICIJI "TODT", F.BR.:20733, DOS.BR.:3773
5767.	SCHMIED N.	NAREDNIK 2.ČETE 1.BATAUONA 136. PLANINSKO-LOVAČKOG PUKA 188. NEMAČKE DIVIZIJE U TOMAJU, F.BR.:22089, DOS.BR.:3888
5768.	SCHMIEDT EMIL	VIŠI NAREDNIK 2.SS BATAUONA 10.POLICIJSKOG PUKA, F.BR.:17484, DOS.BR.:2789,2804
5769.	SCHMIT	PORUČNIK GESTAPO-a U TRSTU, F.BR.:23808, DOS.BR.:4368
5770.	SCHMIT DR.	ESESOVAC,POMOĆNIK KOMANDANTA FILIJALE "RAWENSBRUECK" KONCENTRACIONOG LOGORA "MAUTHAUSEN", F.BR.:7464, INV.BR.:12311,12314,12333,12335
5771.	SCHMIT KARL	ESESOVAC,VIŠI KAPO U KONCENTRACIONOM LOGORU "MAUTHAUSEN", F.BR.-.7526, INV.BR.:12309,12311,12314,12335
5772.	SCHMIT STJEPAN	USTAŠA, F.BR.:16112, DOS.BR.:3699, FOLKSDOJČER
5773.	SCHMITD MATTHIAS	NEMAČKI POLICAJAC U MOKRINU, F.BR.:22204, INV.BR.:ELABORAT "MASOVNA UBISTVA" AK ZA BANAT
5774.	SCHMITGEN N.	MAJOR,NEMAČKI ZLOČINAC, F.BR.:18368, DOS.BR.:389
5775.	SCHMITT	PRIPADNIK 12.ČETE SS POLICIJSKOG PUKA "TODT" U MESTU POUČE, F.BR.:20740, DOS.BR.:3765
5776.	SCHMITT	POTPORUČNIK E.K. U BANJA LUCI, F.BR.:24836, DOS.BR.:5098
5777.	SCHMITT OSKAR	ČLAN KULTURBUNDA,TRGOVAC, F.BR.:14836, DOS.BR.:3286, FOLKSDOJČER
5778.	SCHMITUTZ JOSEF	NEMAČKI ZLOČINAC,GOSTIONIČAR IZ KULE, F.BR.:9523, INV.BR.:ELABORAT "LOGORI" AK ZA BAČKU I BARANJU, FOLKSDOJČER
5779.	SCHMITZ	KAPLAR 892.GRENADIRSKOG PUKA 264.NEMAČKE DIVIZIJE, F.BR.:3819, DOS.BR.:1280
5780.	SCHMITZ JOHANNES	PORUČNIK 231.NEMAČKOG SAMOSTALNOG BATAUONA U PAZINU, F.BR.:23477, DOS.BR.:4229

5781.	SCHMITZ KARL	ZAPOVEDNIK NEMAČKE POLICUE ZA JADRANSKO PRIMORJE, F.BR.-.460, INV.BR..-1020
5782.	SCHMITZEN LORENC	GESTAPOVAC NEMAČKE POLICIJSKE KOMANDE, F.BR.:20741, DOS.BR.:3658,3077
5783.	SCHMOLL ANDREAS	GESTAPOVAC IZ BEČMENA, F.BR.:22964, INV.BR.:ELABORAT "POLITIČKE VLASTI U NDH" AK ZA SREM, FOLKSDOJČER
5784.	SCHMOOCK GUENTHER	NEUMUENSTER, KONSTRUKTOR FABRIKE "V.D.M.",ČLAN NSDAP-a, F.BR.:15374, DOS.BR.:2081
5785.	SCHMUCK HEINRICH	SEVNICA, VOĐA ŠTAJERSKOG POKRAJINSKOG SAVEZA U SEVNICI, F.BR/.16964, DOS.BR.:3727, FOLKSDOJČER
5786.	SCHMUKT HERTA	DOMAĆICA,NEMAČKI ZLOČINAC, F.BR.:16965, DOS.BR.,'3714
5787.	SCHMUTZKING N.	PORUČNIK SS POLICIJE U TRSTU, F.BR.-.22090, DOS.BR.-.3889
5788.	SCHNAHEL	POTPUKOVNIK,KOMANDANT ARTILJERIJE U MALOM PROLOGU KOD METKOVIĆA, F.BR.:21403, DOS.BR.:3851
5789.	SCHNAJDER HENRICH	PREDSEDNIK OPŠTINE U NOVOM VRBASU, F.BR.:10565, INV.BR.:ELABORAT "PRINUDNI RAD" AK ZA BAČKU I BARANJU, FOLKSDOJČER
5790.	SCHNAJDER JANOS	OPŠTINSKI BELEŽNIK U KISAČU, F.BR.:10563, INV.BR.:ELABORAT "PRINUDNI RAD" AK ZA BAČKU I BARANJU, FOLKSDOJČER
5791.	SCHNAJDER JOZSEF	PREDSEDNIK OPŠTINE U MILETIĆEVU, F.BR.:10564, INV.BR.'.ELABORAT "PRINUDNI RAD" AK ZA BAČKU I BARANJU, FOLKSDOJČER
5792.	SCHNEDITZ FRANS	LJUBLJANA, ŠPIJUN GESTAPO-a,ADVOKAT, F.BR.-.16017, DOS.BR.:3143, FOLKSDOJČER
5793.	SCHNEEHUBER GUSTAV	KOMANDIR VODA U MESTU SREDIŠČE, F.BR.:14263, INV.BR.: 15747-15797
5794.	SCHNEIDER	POTPUKOVNIK,KOMANDANT MESTA U PRIMOŠTENU I PRIPADNIK 264.NEMAČKE DIVIZIJE, F.BR.:2081, DOS.BR.:361,2444,3673
5795.	SCHNEIDER	NAREDNIK NEMAČKE OBLASNE KOMANDE U KRUŠEVCU, F.BR.:4405, DOS.BR.:1418
5796.	SCHNEIDER	SS PODOFICIR,ŠEF MAGACINA U KONCENTRACIONOM LOGORU "MAUTHAUSEN", F.BR..7413, INV.BR.:12311,12314,12328,12335
5797.	SCHNEIDER	BANAT, ESESOVAC U KONCENTRACIONOM LOGORU "MAUTHAUSEN", F.BR.:7466, INV.BR.:12311,12314,12334,12335, FOLKSDOJČER
5798.	SCHNEIDER	POTPORUČNIK,KOMANDANT MESTA U TOPOLI, F.BR.:8781, DOS.BR.:3047
5799.	SCHNEIDER	KOMANDIR ČETE U 748.PUKU 717.NEMAČKE DIVIZIJE U KRALJEVU, F.BR..-9312, DOS.BR.:3053
5800.	SCHNEIDER	PRIPADNIK ZAŠTITNE POLICIJE U ZATVORU "SAN SABBA" U TRSTU, F.BR..-15828, DOS.BR.:2749
5801.	SCHNEIDER	PORUČNIK GESTAPO-a U KRALJEVU, F.BR/.23627, DOS.BR.:4252
5802.	SCHNEIDER ANTON	SS NAREDNIK,ČLAN KULTURBUNDA U INDIJI, F.BR.:22581, INV.BR.:ELABORAT "POČETAK OKUPACIJE I STVARANJE NDH" AK ZA SREM, FOLKSDOJČER
5803.	SCHNEIDER BRUNO	PODOFICIR ZAROBLJENIČKOG LOGORA "STALAG II-D" I BOLNICE U STARGARDU, F.BR.:8925, DOS.BR.:3053
5804.	SCHNEIDER EMERICH	ŽELEZNIČKI RADNIK NA STANICI GROBELNO, F.BR.:16966, DOS.BR.:2359
5805.	SCHNEIDER HANS	PANČEVO, ČLAN KULTURBUNDA, F.BR.:16257, INV.BR.:ELABORAT "KONCENTRACIONI I RADNI LOGORI" AK ZA BANAT, FOLKSDOJČER
5806.	SCHNEIDER HILMAR	KAPETAN,KOMANDIR ČETE 181.STRELJAČKOG BATALJONA 181.PESADIJSKE DIVIZIJE, F.BR.:24367, INV.BR.:16982
5807.	SCHNEIDER JOSEF	GESTAPOVAC U KRIMINALISTIČKOJ SLUŽBI, F.BR.:20742, DOS.BR.:3765
5808.	SCHNEIDER KARLO	OPŠTINSKI BLAGAJNIKU TITELU, F.BR.:4905, INV.BR.:ELABORAT"RACIJA" AK ZA BAČKU I BARANJU, FOLKSDOJČER
5809.	SCHNEIDER MICHAEL	ČLAN KULTURBUNDA U INDIJI, F.BR.:22582, INV.BR.:ELABORAT "POČETAK OKUPACIJE I STVARANJE NDH" AK ZA SREM, FOLKSDOJČER

5810. SCHNEIDER MIHAEL PRIPADNIK SS PLANINSKO-LOVACKOG BATAUONA DIVIZIJE "PRINC EUGEN", F.BR..-15829, INV.BR.:8206,1088, DOS.BR.:1089,1090

5811. SCHNEIDERN. VODA FAŠISTA U ČREŠNJICAMA, F.BR.:16016, INV.BR.M 5747-15797, FOLKSDOJČER

5812. SCHNEIDERN. MAJOR,ZASTUPNIK KOMANDANTA POLICIJE U DONJOJ ŠTAJERSKOJ, F.BR.:16967, DOS.BR.:2275

5813. SCHNEIDER NIKOLAUS ČEREVIĆ, ESESOVAC,KROJAČ, F.BR.M6004, INV,BR.:ELABORAT "AKCIJA VIKTORA TOMIĆA I POKRETNI PREKI SUD U SREMU" AK ZA SREM, FOLKSDOJČER

5814. SCHNEITHER VIŠI PORUČNIK NEMAČKE VOJSKE U PETROVGRADU, F.BR.:22263, INV.BR..-ELABORAT "MASOVNA IUBISTVA" AK ZA BANAT

5815. SCHNELLBAECHER N. VIŠI PORUČNIK,NEMAČKI ZLOČINAC, F.BR.:19477, DOS.BR.:3764

5816. SCHNEP JUGOSLAVIJA, SS PODOFICIR U KONCENTRACIONOM LOGORU "MAUTHAUSEN", F.BR.:7541, INV.BR.:12309,12311,12314,12330,12335, FOLKSDOJČER

5817. SCHNIDERITSCH ALOIS (ŽNIDARŠIČ) ŠOFER U SABIRNOM LOGORU MELJSKE KASARNE-MARIBOR, F.BR.:7072, DOS.BR.:364,3143,3675, FOLKSDOJČER

5818. SCHNIETZER NIKOLAUS ČALMA, NEMAČKI ZLOČINAC, F.BR.:16003, INV.BR,:ELABORAT "AKCIJA VIKTORA TOMIĆA I POKRETNI PREKI SUD U SREMU" AK ZA SREM, FOLKSDOJČER

5819. SCHNITKA OSKAR VOĐA FAŠISTA U DOBAVI, F.BR.:15002, DOS.BR.:3675

5820. SCHNITZLER N. SS POTPUKOVNIK PLANINSKO-LOVAČKOG BATAUONA DIVIZIJE "PRINC EUGEN", F.BR.:17485, INV.BR.:7922,8206,1088, DOS.BR.; 1086-1090

5821. SCHNUERCH DR.KARL KOMESAR U FABRICI "SOLUS", F.BR/.19486, DOS.BR.:3763

5822. SCHNUR ANTON BEGEJ SV.ĐURAĐ, OPŠTINSKI POLICAJAC U BEGEJ SV.ĐURĐU, F.BR.:17972, INV.BR.:ELABORAT "KONCENTRACIONI I RADNI LOGORI" AK ZA BANAT, FOLKSDOJČER

5823. SCHNURER FRANC SV.PETER NEUHANS, KOMANDIR VODA U MESTU PETROVČE, F.BR.:14264, INV.BR.: 15747-15797, DOS.BR.:2175

5824. SCHOAS FLORA NEMAČKI ZLOČINAC,POŠTANSKA SLUŽBENICA, F.BR.:20744, DOS.BR.:1183

5825. SCHOBER PRIPADNIK NEMAČKE SD POLICIJE U RIJECI, F.BR.:5167, DOS.BR.:2844

5826. SCHOBER ALOJZ ŠOFER U GORNJEM GRADU, F.BR.:16968, DOS.BR.:2133

5827. SCHOBER DELORIS GRAC, UČITELJICA U JARENINI, F.BR.:17486, DOS.BR.:2301

5828. SCHOBERT SS MAJOR,AMBASADOR,KOMANDANT U KONCENTRACIONOM LOGORU "AUSCHWITZ", F.BR.:4079, INV.BR..-5487,6245,6246,6248,6249,10984,10990,11333,11334, DOS.BR.:3684

5829. SCHOBERT ESESOVAC U LOGORU "NATZWEIZLER", F.BR.:23507, INV.BR.: 16575

5830. SCHOEBELIU SS NAREDNIK U ZAROBLJENIČKOM LOGORU NA SEVERU NORVEŠKE, F.BR.:12920, INV.BR.:12930,14540,14542,14548,14631

5831. SCHOEDER N. ŠEF GESTAPO-a U RADOVUICI, F.BR.:19482, DOS.BR.:3765

5832. SCHOEFERJOHAN ČLAN KULTURBUNDA U SUSEKU, F.BR.:22579, INV.BR.:ELABORAT "POČETAK OKUPACIJE I STVARANJE NDH" AK ZA SREM, FOLKSDOJČER

5833. SCHOEL N. BRANDENBURG, PRIPADNIK VOJNE STANICE U TRŽIČU, F.BR.:20743, INV,BR.:7811,7822,7856,7890,8169/a,8171,8172, DOS.BR.:722,1075,1078,1076,1071,1079,1080,1070,1077,1072,1073,142,1081

5834. SCHOELE RUDOLF PODOFICIR NEMAČKE VOJSKE, F.BR.:22340, INV.BR.:16449

5835. SCHOEMANN NEMAČKI ZLOČINAC, F.BR.-.22326, DOS.BR.-.3854

5836. SCHOEN VELIKA TERENIJA-RUMUNIJA, NEMAČKI POLICIJSKI AGENT, F.BR.:10716, INV.BR.'.ELABORAT "SISTEMATSKI TEROR* AK ZA BANAT

5837. SCHOEN SS NAREDNIK U ZAROBLJENIČKOM LOGORU NA SEVERU NORVEŠKE, F.BR.:12921, INV.BR.:12930,14540,14542,14548,14631

5838.	SCHOENBACHER	SLUŽBENIK 5.0DELJENJA SIPO I SD U MARIBORU, F.BR.-.11810, DOS.BR.:3143
5839.	SCHOENBERG	NEMAČKI ZLOČINAC, F.BR.-.15376, DOS.BR.:2163
5840.	SCHOENE RUDOLF	PRIPADNIK NEMAČKE VOJNE STANICE, F.BR.:20746, DOS.BR.:1170
5841.	SCHOENER PETER	NEMAČKI ZLOČINAC IZ GOSPOĐINACA, F.BR..-6482, INV.BR.:ELABORAT "RACIJA" AK ZA BAČKU I BARANJU, FOLKSDOJČER
5842.	SCHOENKE	NEMAČKI ZLOČINAC,ŠEF ŠTAMPARIJE CENTRALNOG REGISTRA NEMAČKOG UREDA ZA KRANJSKU I KORUŠKU, F.BR.:14590, DOS.BR.:3689
5843.	SCHOENNER ALOJZ	HOHLENSTEIN KOD MARIBORA, SLUŽBENIK GESTAPO-a U CELJU, F.BR.:11679, DOS.BR.:3143, FOLKSDOJČER
5844.	SCHOENROCK	ŠEF GESTAPO-a U CELJU, F.BR.:11735, DOS.BR.:3143
5845.	SCHOEPKE-SILBERZAHN O H O	DOERTEL, NAREDNIK 1 .ČETE 1 .POLICIJSKOG DOBROVOUAČKOG BATALJONA "HRVATSKA", F.BR.:25985, DOS.BR.:5637
5846.	SCHOKELOWSKI	NATPORUČNIK "VRAŽJE DIVIZIJE", F.BR/.5463, DOS.BR.-.2435
5847.	SCHOLDER DR.	NEMAČKI OBLASNI KOMANDANT U KRUŠEVCU, F.BR.:691, INV.BR.:1660,1661, DOS.BR.-.24, VIDI F.BR.1153/b
5848.	SCHOLDER DR.	MINHEN, KAPETAN,KOMANDANT MESTA U KRUŠEVCU, F.BR.:1153/b, DOS.BR.:25,39,48,61,63,1408,1458,2833,2963,3195, VIDI F.BR.91,12950/k
5849.	SCHOLDER DR.	MINHEN, MAJOR,NEMAČKI OBLASNI KOMANDANT U KRUŠEVCU, F.BR.:12950/k, DOS.BR.:3670, VIDI F.BR.1153/b
5850.	SCHOLER N.	PRIPADNIK NEMAČKE VOJNE STANICE U TRŽIČU, F.BR.:20745, INV.BR.:7811,7822,7856,7890,8169/a,8171,8172, DOS.BR.:772,1075-1081,1070,1072,1073
5851.	SCHOLL	POTPORUČNIK 8.ČETE 2.BATALJONA 903.NEMAČKOG PUKA U ROČU, F.BR.:10284, DOS.BR.:3090
5852.	SCHOLTZvon	GENERAL,KOMANDANT NEMAČKE DIVIZIJE U PODRAVINI, F.BR.:4503, DOS.BR.:1445
5853.	SCHOLZ	PUKOVNIK,KOMANDANT 2.KOZAČKE BRIGADE U ĐAKOVU, F.BR.-.1070, INV.BR.:1968-1980, DOS.BR.:11
5854.	SCHOLZ (SCOLCE)	BERLIN, PUKOVNIK,KOMANDANT TENKOVSKE DIVIZIJE "LEHR", F.BR.:3626, DOS.BR.:1216,1220
5855.	SCHOLZ DR.	REFERENT NEMAČKE REKVIZICIONE UPRAVE U ŠAPCU, F.BR.:602, INV.BR.:2401,2402
5856.	SCHOLZ PETER	VOĐA NEKE SS JEDINICE U STAROM SELU, F.BR.:25104, DOS.BR.:5194
5857.	SCHOLZE ERICH	HOLTENDORF, KOMANDIR VODA U MESTU SV.URBAN.ČLAN NSDAP,UČITELJ, F.BR.:14265, INV.BR.:15747-15797
5858.	SCHONDORFER LUDVIG	LEOPOLDS, VOĐA FAŠISTA U SVETOJ KUNGOTI, F.BR.:14417, DOS.BR.:2050
5859.	SCHOPF ALBERT	DUNAJ, VIŠI PORUČNIK U BRANDENBURGU, F.BR.:20747, DOS.BR.:3773
5860.	SCHOPPE	SS PODOFICIR U KONCENTRACIONOM LOGORU "AUSCHWITZ", F.BR.:4121, INV.BR.:5487,6245,6246,6248,6249,10984,10990,11333,11334, DOS.BR.:3684
5861.	SCHOPRONJI HEINRICH	NEMAČKI POLICIJSKI AGENT, F.BR.:16258, INV.BR.:ELABORAT "KONCENTRACIONI I RADNI LOGORI" AK ZA BANAT, FOLKSDOJČER
5862.	SCHORG KARL	SS NAREDNIK U ZAROBUENIČKOM LOGORU NA SEVERU NORVEŠKE, F.BR.:12922, INV.BR.: 12930,14540,14542,14548,14631
5863.	SCHORM ANTON	PRIPADNIK GESTAPO-a, F.BR.:16529, INV.BR.:ELABORAT "KONCENTRACIONI I RADNI LOGORI" AK ZA BANAT
5864.	SCHORSCH	STRAŽAR DRŽAVNE STRAŽE, F.BR.:22205, (NV.BR.:ELABORAT "MASOVNA UBISTVA" AK ZA BANAT
5865.	SCHOSCHTERITSCH HERMA	GRAC, ŠPIJUNKA GESTAPO-a,ČLANICA KULTURBUNDA I NSDAP,ZENA ZUBARA, F.BR.: 16018, DOS.BR.:3143, FOLKSDOJČER
5866.	SCHOTOLA N.	NEMAČKI ZLOČINAC, F.BR.:22188, INV.BR.:ELABORAT "MASOVNA UBISTVA" AK ZA BANAT

5867.	SCHOTTE	SS KAPETAN U ŠTABU SS DIVIZIJE "PRINC EUGEN", F.BR.:21020, DOS.BR..-3813
5868.	SCHOTTER GEORG	PODOHCIR SS DIVIZIJE "PRINC EUGEN",PRIPADNIK SS "HANDŽAR" I "SKENDERBEG" DIVIZIJE,ČLAN KULTURBUNDA U OMOLJICI, F.BR.:24815, DOS.BR..-5035, FOLKSDOJČER
5869.	SCHPAN	LINC, ŠEF GESTAPO-a U KONCENTRACIONOM LOGORU "MAUTHAUSEN", F.BR.:7519, INV.BR.:12311,12314
5870.	SCHRACK	KAPETAN,AĐUTANT NEMAČKOG OBLASNOG KOMANDANTA U JAGODINI, F.BR.:24127, DOS.BR.:4578
5871.	SCHRADE SCHRISTIAN	SS KAPETAN U LOGORU "ERLANDET", F.BR.:9274, INV.BR.:14537,14538,14553
5872.	SCHRÄDER	BURGDORF, SS KAPETAN NA PRAKSI ZA BUDUĆEG KOMANDANTA LOGORA U KONCENTRACIONOM LOGORU "BERGEN'-BELZEN, F.BR.:2633, INV.BR. :5487,6245,6246,6248,6249,10984,10990,11333,11334
5873.	SCHRÄDER	MAJOR,ŠEF SD GESTAPO-a U BANATU, F.BR.:22249, INV.BR.:ELABORAT "MASOVNA UBISTVA" AK ZA BANAT
5874.	SCHRÄDER ALFRED	PORUČNIK 13.SS "HANDŽAR" DIVIZIJE, F.BR.:23706, INV.BR.:12596,13245-13248,16302,16420,16422,16493, DOS.BR.:3091,3126,3138,3694
5875.	SCHRÄDER N.	VIŠI SS PORUČNIK NEMAČKE POLICIJSKE JEDINICE U SELU, F.BR.;24525, DOS.BR.:5025
5876.	SCHRAEDER	KAPETAN,KOMANDANT NEMAČKE JEDINICE U SREMU, F.BR.:22463, INV.BR.-.ELABORAT "POVLAČENJE" AK ZA SREM
5877.	SCHRAEDER JOHAN	PREDSEDNIK KULTURBUNDA U BANATSKOM NOVOM SELU, F.BR.:22208, INV.BR.:ELABORAT "MASOVNA UBISTVA" AK ZA BANAT
5878.	SCHRAFT WILLIBALD	SS PODOFICIR U KONCENTRACIONOM LOGORU "MAUTHAUSEN", F.BR.:7512,INV.BR.:12311,12314,12335
5879.	SCHRÄM	VIŠI PORUČNIK,KOMANDANT BATALJONA BR.925, F.BR.:20748, DOS.BR.:2545
5880.	SCHRAMELN.	KAPETAN POLICIJSKE PLANINSKO-LOVAČKE ČETE BR.181, F.BR.:20749, DOS.BR..-3781
5881.	SCHRAMM	SS POTPORUČNIK,ŠEF ODELJENJA KOMANDE SIPO I SD U MARIBORU, F.BR.:11926, DOS.BR.:3143
5882.	SCHRAMM MAX	SS NAREDNIK U ZAROBLJENIČKOM LOGORU NA SEVERU NORVEŠKE, F.BR.:12923, INV.BR.:12930,14540,14542,14548,14631
5883.	SCHRAMM WALTER	GESTAPOVAC U ŠKOFJOJ LOKI, F.BR.:20750, DOS.BR.:DOKAZ KAO KOD KAIBITSCHA
5884.	SCHRAMMEL	GRAC, SS PODOFICIR IZ SLOVENJGRADECA, F.BR.:7091, DOS.BR.:364
5885.	SCHRANGER LORENZ	STRAŽAR DRŽAVNE STRAŽE U PETROVGRADU, F.BR.-.22123, INV.BR..-ELABORAT "MASOVNA UBISTVA" AK ZA BANAT
5886.	SCHRANTZ HERMANN	ČLAN KULTURBUNDA U PUTINCIMA,MAŠINBRAVAR, F.BR.:22583, 1NV.BR..-ELABORAT "POČETAK OKUPACIJE I STVARANJE NDH" AK ZA SREM, FOLKSDOJČER
5887.	SCHREDER	KOMANDANT OSTRVA RAB, F.BR.:24287, DOS.BR.:4835
5888.	SCHREDER (SCHROEDER)	ŠEF ANTIKOMUNISTIČKOG ODSEKA GESTAPO-a U BEOGRADU, F.BR.:970, INV.BR.:284-301,352-354,410,1145-1164
5889.	SCHREER	KAPETAN U KOMANDI ZAROBLJENIČKOG LOGORA "OFLAG" VI-C KOD OSNABRIKA, F.BR.-.2940, INV.BR.-.5590,9206,9209,9229,9230, DOS.BR.-.2972
5890.	SCHREER WILLI	PORUČNIK 13.SS "HANDŽAR" DIVIZIJE, F.BR.:23707, INV.BR.M2596,13245-13248,16302,16420,16422,16493, DOS.BR.:3091,3126,3138,3694
5891.	SCHREIBER	MAJOR.KOMANDANT NEMAČKE SS "TIGER" DIVIZIJE, F.BR.:24831, DOS.BR.:5093
5892.	SCHREYER I.	KOMANDANT,NEMAČKI ZLOČINAC, F.BR.:22091, DOS.BR.:3750

5893.	SCHRIBA	KAPETAN NEMAČKE VOJSKE U KISTANJU, F.BR.:2798, DOS.BR.:456,1425,1445, VIDI F.BR.3300/U
5894.	SCHRIBA	KAPETAN,KOMANDANT NEMAČKOG GARNIZONA 1 .ALPSKE DIVIZIJE U KISTANJU, F.BR.:3300/u, DOS.BR.:1459,2435
5895	SCHRIEFL TOMAS	POTPORUČNIK S.A., F.BR.-.23900, DOS.BR.:4026
5896	SCHRINBRAND	POTPUKOVNIK 392.NEMAČKE LEGIJE, F.BR.:3631, DOS.BR.:1216
5897.	SCHRITTWIESER HANS	KOMANDIR VODA U MESTU ZDOLA,ČLAN NSDAP, F.BR.:14266, INV.BR.: 15747-15797
5898.	SCHROEDER	GENERAL,NEMAČKI VOJNI ZAPOVEDNIK ZA SRBIJU, F.BR.:958, INV.BR -284-301,352-354,410,1145-1164,3110,2957
5899.	SCHROEDER	SS PORUČNIK,VLADIN SAVETNIK,ZAMENIK ŠEFA UREDA DRŽAVNOG KOMESARIJATA ZA JAČANJE NEMAČKE NACIJE, F.BR.:14591, DOS.BR '3689
5900.	SCHROEDER KARL	ZAPOVEDNIK 3.ČETE 8.BATALJONA "KROATIEN", F.BR.:25695, DOS.BR -5561
5901.	SCHROETER HANS	BEČ, SLUŽBENIK GESTAPO-a U CELJU, F.BR.-.11622, DOS.BR.-.3143
5902.	SCHROFFNER GEORG	GESTAPOVAC PRI KOMANDI NEMAČKE POLICIJE ZA BEZBEDNOST, F.BR.:20751, DOS.BR.:DOKAZ KAO KOD RAINERA.ROESENERA I VOLKENBORNA
5903.	SCHRREICKHORDT N.	NEMAČKI ZLOČINAC U *CEUU,* F.BR.:19478, DOS.BR.:3764
5904.	SCHTIKSL (ŠTIKSL) N.	NAREDNIK NEMAČKE VOJSKE, F.BR.-.22595, INV.BR.:ELABORAT "POVLAČENJE" AK ZA SREM
5905.	SCHTIR (ŠTIR) N.	KOMANDANT LOGORA U SLAVONSKOJ POŽEGI,USTAŠA, F.BR.:22596, INV.BR.:ELABORAT "POČETAK OKUPACIJE I STVARANJE NDH" AK ZA SREM FOLKSDOJČER
5906.	SCHTOETZER N.	PORUČNIK, F.BR.:16262, INV.BR.:ELABORAT "KONCENTRACIONI I RADNI LOGORI" AK ZA BANAT
5907.	SCHTUMER (ŠTUMER) JOSIF	NEMAČKI ZLOČINAC,TRGOVAC I *ČLAN* KULTURBUNDA, F.BR.:22215, INV.BR.-.ELABORAT "MASOVNA UBISTVA" AK ZA BANAT
5908.	SCHUBER	SS POLITIČKI ŠEF U KONCENTRACIONOM LOGORU "AUSCHWITZ", F.BR.:4048, INV.BR.:5487,6245,6246,6248,6249,10984,10990,11333,11334, DOS.BR.:3684
5909.	SCHUBERT	SS PUKOVNIK GESTAPO-a U BEOGRADU, F.BR.:981, INV.BR.:284-301,352-354,410,1145-1164,1748-1175
5910.	SCHUBERT	ISLEDNIK GESTAPO-a U LESKOVCU, F.BR.:13822, DOS.BR.:3570
5911.	SCHUBERT	SS KAPETAN,ŠEF ODELJENJA ZA PROSVETUI KULTURU DRŽAVNOG KOMESARIJATA ZA JAČANJE NEMAČKE NACIJE, F.BR.:14592, DOS.BR.:3689
5912.	SCHUBERT	PRIPADNIK 12.ČETE SS POLICIJSKOG PUKA "TODT" U MESTU POLJČE, F.BR.:20752, DOS.BR.:3765
5913.	SCHUBERT KONRAD	SAVETNIK I STALNI ZAMENIK S.KASCHE-a PRI POSLANSTVU U ZAGREBU, F.BR..-24300, DOS.BR.:4849
5914.	SCHUBERT PETER	VELIKA KIKINDA, NEMAČKI POLICAJAC, F.BR.:16263, INV.BR.-.ELABORAT "KONCENTRACIONI I RADNI LOGORI" AK ZA BANAT, FOLKSDOJČER
5915.	SCHUCHARDT SIEGFRIED	SS GENERAL-PUKOVNIK, KOMESAR I KRIMINALISTIČKI SEKRETAR SIPO I SD,UPRAVNIK LOGORA "JANKOMIR" KOD ZAGREBA, F.BR.:24136, DOS.BR.:4724
5916.	SCHUCHTER DR.ALEKSANDAR	NEMAČKI ZLOČINAC,LEKAR U BELOJ CRKVI, F.BR.:22219, INV.BR..-ELABORAT 'MASOVNA UBISTVA" AK ZA BANAT
5917.	SCHUEBELIN	SLUŽBENIK U ZAROBLJENIČKIM LOGORIMA NA SEVERU NORVEŠKE, F.BR.:12824,INV.BR.:12930,14540,14542,14543,14548,14631
5918.	SCHUELLER	SS PODNAREDNIK U KONCENTRACIONIM LOGORIMA "MAUTHAUSEN" I "GROSS-REMING", F.BR.-.7532,1NV.BR.:12311,12330
5919.	SCHUEMER ANTON	NEMAČKI ZLOČINAC, F.BR.:22218, INV.BR.:ELABORAT "MASOVNA UBISTVA AK ZA BANAT

5920. SCHUESLER VIKTOR	VRSAC, PODOFICIR POLICIJSKE STRAŽE ZA BANAT I POLICIJSKI AGENT JAVNE BEZBEDNOSTIU PETROVGRADU, F.BR.:12526, INV.BR.-.ELABORATI "SISTEMATSKI TEROR" I "MASOVNI ZLOČIN" AK ZA BANAT, FOLKSDOJČER
5921. SCHUESSLER VIKTOR	POLICIJSKI AGENT PREFEKTURE U PETROVGRADU, F.BR.:17980, INV.BR.-'ELABORAT "KONCENTRACIONI I RADNI LOGORI" AK ZA BANAT
5922 SCHUESTER LUIS	PODOFICIR,AGENT GESTAPO-a U SARAJEVU, F.BR.:21724, DOS.BR.:3879
5923. SCHUETTE GUSTAV	VIŠI NAREDNIK POLICIJE, F.BR/.22339, INV.BR.-.16500
5924. SCHUETZ	SS PORUČNIK U KONCENTRACIONOM LOGORU "MAUTHAUSEN", F.BR.:7488, INV.BR.:12311,12314,12335
5925. SCHUETZ EMIL	NEMAČKI ZLOČINAC.POTPREDSEDNIK OPŠTINE U KUMANIMA, F.BR.:22199, INV.BR.-.ELABORAT "MASOVNA UBISTVA" AK ZA BANAT
5926. SCHUETZ FRIDRICH	KATARINA, POLICIJSKI LOGORSKI STRAŽAR, F.BR.:16253, INV.BR.,'ELABORAT "KONCENTRACIONI I RADNI LOGORI" AK ZA BANAT, FOLKSDOJČER
5927. SCHUETZ MAKS	SLUŽBENIK FIRME "SIMENS", F,BR.:7335, INV.BR.-.2990
5928. SCHUETZE MANFRED	KAPETAN NEMAČKE ZAŠTITNE POLICIJE BR.204607 U ZAGREBU, F.BR.:23605, DOS.BR.:4274
5929. SCHUFLEIN N.	POTPUKOVNIK,NEMAČKI ZLOČINAC, F.BR.:18369, DOS.BR.:389
5930. SCHUH	SS POTPUKOVNIK,ŠEF CENTRALNE REGISTRATURE DRŽAVNOG KOMESARIJATA ZA JAČANJE NEMAČKE NACIJE, F.BR/.14594, DOS.BR.-.3689
5931. SCHUHMACHER	SS NAREDNIK U ZAROBLJENIČKOM LOGORU NA SEVERU NORVEŠKE, F.BR.:12924, INV.BR.M2930,14540,14542,14548,14631
5932. SCHUHMANN DR.	LEKAR U KONCENTRACIONOM LOGORU "AUSCHWITZ", F.BR.:4083, INV.BR.:5487,6245,6246,6248,6249,10984,10990,11333,11334, DOS.BR.:3684
5933. SCHUK	PODOFICIR,KOMANDIR ČETE U SS DIVIZIJI "PRINC EUGEN", F.BR.:10261, INV.BR.:224,340,1672
5934. SCHULD MICHAEL	PODOFICIR 3.ČETE 7.POLJSKOG DOPUNSKOG BATAUONA 7.NEMAČKE SS DIVIZIJE "PRINC EUGEN", F.BR.-.25977, DOS.BR.-.5629
5935. SCHULER FRANC	TOPOLŠČICA, NEMAČKI ZLOČINAC,RENTIJER, F.BR.:16970, DOS.BR..-3714, FOLKSDOJČER
5936. SCHULER IVAN	PREDSEDNIK OPŠTINE U SLOVENJGRADECU,HOTELIJER, F.BR.-.14835, INV.BR.:14334-14342, DOS.BR.:2208,2209, FOLKSDOJČER
5937. SCHULLER ANTON	STRAŽAR DRŽAVNE STRAŽE U PETROVGRADU, F.BR.:22216, INV.BR..'ELABORAT "MASOVNA UBISTVA" AK ZA BANAT
5938. SCHULMUELLERADAM	NEMAČKI ZLOČINAC, F.BR.:22217, INV.BR.:ELABORAT "MASOVNA UBISTVA" AK ZA BANAT
5939. SCHULTE	KOMANDANT 1.BATALJONA 747.PUKA 717.NEMAČKE DIVIZIJE U KRALJEVU, F.BR.:9292, DOS.BR.:3053
5940. SCHULTE HEINRICH	NEMAČKI ZLOČINAC U LOGORIMA ZA PRINUDNE RADOVE U SEVERNOJ NEMAČKOJ I NORVEŠKOJ, F.BR.:9268, INV.BR.:12930,14543,14548
5941. SCHULTE WILLI	BERLIN, SS PODOFICIR,ZUBNI LEKAR U KONCENTRACIONOM LOGORU "AUSCHWITZ", F.BR..-4068, INV.BR.:5487,6245,6246,6248,6249,10984,10990,11333,11334, DOS.BR.:3684
5942. SCHULTER N.	PODOFICIR NEMAČKOG LOVAČKOG BATAUONA UIDRU'. F.BR.-.24516, DOS.BR..BEZ DOKAZNOG MATERIJALA
5943. SCHULTZ	BANAT, SLUŽBENIK GESTAPO-a U KRUŠEVCU I LOGORA NA SAJMIŠTU, F.BR..-980, INV.BR.:284-301,352-354,410 1145-1164 DOS.BR.:2489,364, FOLKSDOJČER
5944. SCHULTZ	PRIPADNIK 12.ČETE SS POLICIJSKOG PUKA "TODT" U MESTU POLJČE, F.BR.:20753, DOS.BR.:3765
594S-. SCHULTZ GUNTRAM	SS PODOFICIR,PRIPADNIK ORGANIZACIJE "TODT" U LOGORIMA "ERLANDET","OEUSAND" I TROtA', F.BR.:13397 |NV.0R.:14537,14548

5946. **SCHULTZ MATTEO** ADOLFESESOVAC U ZATVORU "SAN SABBA" U TRSTU, F.BR.-.15830, INV.BR.:14353 DOS.BR.:2749

5947. **SCHULTZ RUDOLF** OFICIR 369.NEMAČKE "VRAŽJE DIVIZIJE" U ŠAVNIKU, F.BR.:12029, DOS.BR..-3099

5948. **SCHULTZE** PORUČNIK,KOMANDIR 4.ČETE 1.BATALJONA 369.PEŠADIJSKOG PUKA "VRAŽJE" DIVIZIJE, F.BR..-25559, DOS.BR.:5451

5949. **SCHULTZE LANGEMAN** HAMBURG, NEMAČKI OBLASNI KOMANDANT U ZAJEČARU, F.BR.:6800/c DOS.BR.-.2998,3057,3058, VIDI F.BR.1153/c

5950. **SCHULTZE PAUL** KAPETAN NEMAČKE RATNE IMOVINE U METKOVIĆU, F.BR.:21723 DOS.BR.-.3835

5951. **SCHULZ** MAJOR,OBLASNI KOMANDANT U POŽAREVCU, F.BR.:1104, INV.BR.-2957-2960,1708, DOS.BR.:62

5952. **SCHULZ** SS POTPORUČNIK.UPRAVNIKU KONCENTRACIONOM LOGORU "DACHAU" F.BR..-6800/1, DOS.BR,:3090, VIDI F.BR.2644

5953. **SCHULZ** JUGOSUV/JA, SS VOJNIK,ŠEF KUHINJE U KONCENTRACIONOM LOGORU "MAUTHAUSEN", F.BR..7414, INV.BR.:12311,12314,12328,12335, FOLKSDOJČER

5954. **SCHULZ** SS PORUČNIK,ŠEF POLITIČKOG ODELJENJA KONCENTRACIONOG LOGORA "MAUTHAUSEN", F.BR.:7443, INV.BR.:12311,12314,12335

5955. **SCHULZ** NAKOVO, NEMAČKI POLICIJSKI KOMESAR, F.BR.:10745, INV.BR.:ELABORAT "SISTEMATSKI TEROR" AK ZA BANAT, FOLKSDOJČER

5956. **SCHULZ DR.GUENTHER** HERFARD, LEKAR GRADSKE BOLNICE U UNEBERGU-NEMAČKA, F.BR.:13480, INV.BR.-.13093,13094

5957. **SCHULZERICH** SS PRIPADNIK STRAŽE U KONCENTRACIONOM LOGORU "AUSCHWITZ", F.BR.:4154, INV.BR.:5487,6245,6246,6248,6249,10984,10990,11333,11334, DOS.BR.:3684

5958. **SCHULZ KARLO** HAMBURG, SS PODOFICIR,ZUBNI LEKAR I POMOĆNIK ŠEFA SANITETA U KONCENTRACIONOM LOGORU "AUSCHWITZ", F.BR.:4069, INV.BR.:5487,6245,6246,6248,6249,10984,10990,11333,11334, DOS.BR/.3684

5959. **SCHULZ MALKS** SS PRIPADNIK STRAŽE U KONCENTRACIONOM LOGORU "AUSCHWITZ", F.BR.:4160, INV.BR.:5487,6245,6246,6248,6249,10984,10990,11333,11334, DOS.BR.:3684

5960. **SCHULZ NIKOLAUS** CRNJA, ČLAN KULTURBUNDA, F.BR.:16264, INV.BR.:ELABORAT "KONCENTRACIONI I RADNI LOGORI" AK ZA BANAT, FOLKSDOJČER

5961. **SCHULZ NIKOLAUS - NIKI** VELIKA KIKINDA, NEMAČKI POLICAJAC U VELIKOJ KIKINDI, F.BR.:10746, INV.BR.:ELABORAT "SISTEMATSKI TEROR" AK ZA BANAT, FOLKSDOJČER

5962. **SCHULZ OTTO** BUCHHOLZ, PODOFICIR,KOMANDIR ČETE U KONCENTRACIONOM LOGORU "NEUENGAMME" KOD HAMBURGA, F.BR..-2644, INV.BR.:5496, VIDI F.BR.6800

5963. **SCHULZ RUDOLF - RUDI** RUSKO SELO, NAREDNIK NEMAČKE POLICIJE, F.BR.:10747, INV.BR.-.ELABORAT "SISTEMATSKI TEROR" AK ZA BANAT, FOLKSDOJČER

5964. **SCHULZ WERNER** BERLIN, ŽUPAN,KOMANDIR VODA U MESTU VRANJSKO, F.BR.-.14267, INV.BR..-15747-15797, DOS.BR.-.2175

5965. **SCHULZ WILLI** SS NAREDNIK U ZAROBLJENIČKOM LOGORU NA SEVERU NORVEŠKE, F.BR.:12925, INV.BR.: 12930,14540,14542,14548,14631

5966. **SCHULZ ZV.'TOJAGAR"** KOMANDANT KONCENTRACIONOG LOGORA NA CRVENOM-KRSTU U NISU, F.BR.."2028, INV.BR.:8123-8127, DOS.BR.:355,1415,3047,3079

5967. **SCHULZE** POTPORUČNIK,BLAGAJNIK U LOGORU "STALAG III-A", F.BR.:13230, DOS.BR..-3120

5968. **SCHULZE** ZAMENIK ŠEFA CIVILNE UPRAVE ZA SREDNJU ŠTAJERSKU, F.BR..-16020, DOS.BR.:3143,3689

5969. **SCHULZE** BERLIN, NEMAČKI ZLOČINAC,ŠEF U FABRICI "JUMA", F.BR.:21021, DOS.BR.-.3177

5970. SCHULZE DR.CARL	MAJOR.KOMANDANT 137.BRDSKOG PUKA 188.NEMAČKE DIVIZIJE, F.BR.-.25474, DOS.BR.-.5471
5971. SCHULZE LANGEMANN	KAPETAN,KOMANDANT MESTA U ZAJEČARUIPIROTU, F.BR.:1153/c, INV.BR.:2826,12601, DOS.BR.:26,27,550,554,2433,2863,2995, VIDI F.BR.422.6800/C
5972. SCHULZE-LANGEMANN	MAJOR,OBLASNI KOMANDANT U ZAJEČARU, F.BR.:422, INV.BR.:387,1578,1579,1707,1744,1745,3078,3096,3077,2990, VIDI F.BR.1153/c
5973. SCHUMACHER	PREDSEDNIK OPŠTINE U SURDUKU, F.BR.:16489, INV.BR.:ELABORAT "AKCIJA VIKTORA TOMIĆA I POKRETNI PREKI SUD U SREMU" AK ZA SREM
5974. SCHUMACHER	AGENT GESTAPO-a U BEOGRADU, F.BR.:21022, DOS.BR.:3177, FOLKSDOJČER
5975. SCHUMACHER JAKOB	OPŠTINSKI POLICAJAC U ŠAJKAŠU, F.BR.:6538, INV.BR.:ELABORAT "RACIJA" AK ZA BAČKU I BARANJU, FOLKSDOJČER
5976. SCHUMACHER JAKOB	MAJOR 13.SS "HANDŽAR" DIVIZIJE, F.BR.:9962, DOS.BR.:3091
5977. SCHUMACHER JOHANN	RUMUNIJA, SPROVODNIKI KUUČAR U BANJIČKOM LOGORU, F.BR..-992, INV.BR/.284-301,352-354,410,1145-1164
5978. SCHUMACHER JOZSEF	PREDSEDNIK OPŠTINE U KARAVUKOVU, F.BR.:10561, INV.BR.:ELABORAT "PRINUDNI RAD" AK ZA BAČKU I BARANJU, FOLKSDOJČER
5979. SCHUMACHER NELLI	ČINOVNICA UPRAVE IMANJA U SV.VIDU KOD PTUJA, F.BR.-.16971, DOS.BR.:2062, FOLKSDOJČER
5980. SCHUMAHER	KOMANDIR 6.ČETE 322.BATALJONA 5.NEMAČKOG POLICIJSKOG PUKA, F.BR.:8689, INV.BR.:12651, DOS.BR.:496
5981. SCHUMANN	KAPETAN,KOMANDANT 2.BATALJONA 369.PUKA U "VRAŽJOJ DIVIZIJI", F.BR.:4007,DOS.BR.:1413,2773,2774,2759,3062,3674
5982. SCHUMANN	SS PODOFICIR U ŠTABU 7.SS PLANINSKO-LOVAČKOG BATALJONA DIVIZIJE "PRINC EUGEN", F.BR.:17487, INV.BR.:7992, DOS.BR.:1086-1090
5983. SCHUMASHER MICHAEL	NEMAČKI ZLOČINAC,TRGOVAC IZ BAČKE TOPOLE, F.BR.:9542, INV.BR..-ELABORAT "LOGORI" AK ZA BAČKU I BARANJU, FOLKSDOJČER
5984. SCHUMMER	NEMAČKI SLUŽBENIK U LOGORU NA BANJICI, F.BR.:21023, DOS.BR.:3177
5985. SCHUNACHER (SCHUHMACHER) WALTER	KAPETAN U SS DIVIZIJI "PRINC EUGEN", F.BR.:10252, INV.BR.:224,340,1672
5986. SCHUNKO FRIEDERICH	KOMANDANT BATALJONA NEMAČKE MOMČADI U MARIBORU, F.BR.:16094, DOS.BR.:3693, FOLKSDOJČER
5987. SCHUR PETER	CRVENKA, VOJNIK SS TRUPA, F.BR.:8102, INV.BR.-.ELABORAT "ULAZAK" AK ZA BAČKU I BARANJU, FOLKSDOJČER
5988. SCHUREK OSWALD	AUSTRIJA, KOMANDANT POLICIJSKE STANICE U VITANJU, F.BR.-.16972, DOS.BR.:2307,2309,2308,2313,2315,2316,2226,2310,2311,2172,2320-2323,2173
5989. SCHUSER PETER	SV.LOVRENC, NEMAČKI ZLOČINAC.ŽELEZNIČKI RADNIK, F.BR.:15377, DOS.BR.:3143,3693, FOLKSDOJČER
5990. SCHUSTER	PODOFICIR,AGENT GESTAPO-a U BEOGRADU, F.BR.:21024, DOS.BR.:3177
5991. SCHUSTER	POTPORUČNIK U KOMANDI U PETROVGRADU, F.BR.:22252, INV.BR.:ELABORAT "MASOVNA UBISTVA" AK ZA BANAT
5992. SCHUSTER	KAPLAR,ČLAN UPRAVE LOGORA NA SAJMIŠTU, F.BR.:24627, DOS.BR.:VIDI F.BR.24588
5993. SCHUSTER	OFICIR 342.NEMAČKE DIVIZIJE, F.BR..-25257, DOS.BR.:5245
5994. SCHUSTER DR.HUGO	KOMANDANT U KRAGUJEVCU, F.BR.:326, INV.BR.:284-301, DOS.BR.:496,2963, VIDI F.BR.6800/d
5995. SCHUSTER DR.HUGO	VAIMAR, MAJOR,NEMAČKI OBLASNI KOMANDANT U KRAGUJEVCU, F.BR.:6800/d, DOS.BR.:3003,3057,3058,3196,3662,3664,3667,3670
5996. SCHUSTER ERICH	LJUBLJANA, VOĐA FAŠISTA, F.BR.H6Q21, INV.BR/.15747-15797, DOS.BR.:2360, FOLKSDOJČER

5997.	SCHUSTER FRANS	NEMACK1 ZLOCINAC U ŽABLJU,RATAR, F.BR.:6263, INV.BR.:ELABORAT "RACIJA" AK ZA BAČKU I BARANJU, FOLKSDOJČER
5998.	SCHUSTER HANS	NEMAČKI PORUČNIK U UŽICU, F.BR.:2033, DOS.BR.:359,2426
5999.	SCHUSTER I.	GESTAPOVAC U FRANU, F.BR.:17489, DOS.BR.:3143
6000.	SCHUSTER JOZEF	SRPSKI MILETIĆ, NEMAČKI ZLOČINAC,RAT AR, F.BR.:7900, INV.BR.:ELABORAT "ULAZAK" AK ZA BAČKU I BARANJU, FOLKSDOJČER
6001.	SCHUSTER SANDOR	OPŠTINSKI BELEŽNIK U PARABUĆU, F.BR.:10562, INV.BR.:ELABORAT "PRINUDNI RAD" AK ZA BAČKU I BARANJU, FOLKSDOJČER
6002.	SCHUTTE	MAJOR SS TRUPA, F.BR.:1893, INV.BR.-.5533, VEZA F.BR.1892-EL HUSEIN MUHAMED
6003.	SCHUTZ DR.	HRTKOVCI, NEMAČKI ZLOČINAC,LEKAR, F.BR/.16488, INV.BR.:ELABORAT "AKCIJA VIKTORA TOMIĆA I POKRETNI PREKI SUD U SREMU" AK ZA SREM FOLKSDOJČER
6004.	SCHVARTZ RICHARD	NEMAČKI ZLOČINAC,UČITEU, F.BR.:23896, DOS.BR.:364
6005.	SCHWAB	SS PODOFICIR,KOMANDIR BLOKA U KONCENTRACIONOM LOGORU "MAUTHAUSEN", F.BR.:7432, INV.BR.:12309,12326
6006.	SCHWAB	DUBOŠEVICA, NEMAČKI ZLOČINAC,MESAR, F.BR.:9505, INV.BR.:ELABORAT "LOGORI" AK ZA BAČKU I BARANJU, FOLKSDOJČER
6007.	SCHWAB	ZAMENIK ŠEFA CIVILNE UPRAVE ZA SREDNJU ŠTAJERSKU, F.BR.:16022, DOS.BR.:3143,3689
6008.	SCHWAB FRANC	ŠEF ŽELEZNIČKE STANICE, F.BR.:20754, DOS.BR.:1083
6009.	SCHWANDER KARL	SS PODOFICIR U LOGORU "OZEN"-NORVEŠKA, F.BR.M3253, INV.BR. :14538,14540,14546-14552
6010.	SCHWANDER RUDOLF	SS PORUČNIK U LOGORU "OZEN"-NORVEŠKA, F.BR.:13444, INV.BR. :14538,14540,14541,14546,14548-14552
6011.	SCHWARCENBERGER	SS PUKOVNIK,ŠEF UREDA FINANSIJSKE UPRAVE DRŽAVNOG KOMESARIJATA ZA JAČANJE NEMAČKE NACIJE, F.BR.:14593, DOS.BR.:3689
6012.	SCHWARTZ	PODOFICIR,KOMANDANT RUDNIKA "KLENOVNICA", F.BR.:21725, DOS.BR.:3702
6013.	SCHWARTZ	VOJNIK 443.PLANINSKO-LOVAČKOG PUKA U BEOGRADU, F.BR.:23149, INV.BR.-.16574
6014.	SCHWARTZ (ŠVARC) ANTON	POLICIJSKI AGENT U KOVINU, F.BR.:22191, INV.BR.:ELABORAT "MASOVNA UBISTVA" AK ZA BANAT
6015.	SCHWARTZ (ŠVARC) MIHAEL	STRAŽAR DRŽAVNE STRAŽE U MARIOLANI, F.BR.:22194, INV.BR.-.ELABORAT "MASOVNA UBISTVA" AK ZA BANAT
6016.	SCHWARTZ ADAM	ČALMA, NEMAČKI ZLOČINAC, F.BR.:16519, INV.BR.:ELABORAT "AKCIJA VIKTORA TOMIĆA I POKRETNI PREKI SUD U SREMU" AK ZA SREM, FOLKSDOJČER
6017.	SCHWARTZ JOSEF	ČALMA, NEMAČKI ZLOČINAC, F.BR.:16517,1 NV.BR..'ELABORAT "AKCIJA VIKTORA TOMIĆA I POKRETNI PREKI SUD U SREMU" AK ZA SREM, FOLKSDOJČER
6018.	SCHWARTZ JOSEF	STRAŽAR DRŽAVNE STRAŽE, F.BR.:22192, INV.BR.:ELABORAT "MASOVNA UBISTVA" AK ZA BANAT
6019.	SCHWARTZ MIHAU	NEMAČKI ZLOČINAC,ZEMLJORADNIK IZ PUTINACA, F.BR.:22597, INV.BR..'ELABORAT "POVLAČENJE" AK ZA SREM, FOLKSDOJČER
6020.	SCHWARTZ WILHELM	NEMAČKI PODOFICIR U PUTINCIMA, F.BR.:22599, INV.BR.:ELABORAT "POVLAČENJE" AK ZA SREM, FOLKSDOJČER
6021.	SCHWARZ	SS PORUČNIK U KONCENTRACIONOM LOGORU "AUSCHWITZ", F.BR.:4060, INV.BR.:5487,6245,6246,6248,6249,10984,10990,11333,11334, DOS.BR.:3684
6022.	SCHWARZ	MAJOR NEMAČKE VOJSKE U KRAGUJEVCU, F.BR.:5406, DOS.BR.:496
6023.	SCHWARZ	KAPETAN,NEMAČKI KOMANDANT MESTA U BORU, F.BR.:5424, INV.BR.i1707
6024.	SCHWARZ	ČINOVNIK KOMANDE SIPO I SD U MARIBORU, F.BR.:11927, DOS.BR.:3143

6025.	SCHWARZ	VISI PORUČNIK,KOMANDANT 1.BATERIJE 540.ARTILJERIJSKOG BATAUONA U LOPARU NA RABU, F.BR.:23243, DOS.BR.:4145
6026,	SCHWARZ ANTON	B E U CRKVA, TUMAČ GESTAPO-a U LESKOVCU, F.BR.-.13820, DOS.BR..-3670, FOLKSDOJČER
6027,	SCHWARZ GEORG	VIŠI PORUČNIK I KOMANDANT NEMAČKE POLICIJE, F.BR.:20755, DOS.BR.:1093
6028.	SCHWARZ HUBERT	SS KOMANDANT ŽENSKOG KONCENTRACIONOG LOGORA "BUERGENAU", F.BR.:4029, INV.BR.,"5487,6245,6246,6248,6249,10984,10990,11333,11334, ' DOS.BR.-.3684
6029.	SCHWARZ PETER	BELO BLATO-BANAT, NAREDNIK NEMAČKE POLICIJE, F.BR.-.10714, INV.BR..-EUBORAT "SISTEMATSKI TEROR" AK ZA BANAT, FOLKSDOJČER
6030.	SCHWARZ PETER	UPRAVNIK NEMAČKOG ZATVORA U VALJEVU, F.BR.:23623, INV.BR.:4256, FOLKSDOJČER
6031.	SCHWARZ RIHARD	ŠKOLSKI UPRAVNIKU PRESKI KOD MEDVODA, F.BR.:23101, DOS.BR.:3962
6032	SCHWARZBACH AUGUST	Č U N KULTURBUNDA I ŠPIJUN GESTAPO-a,POSEDNIK, F.BR.:14834,
6032.	SCHWARZBACH AU	DOS.BR..-3143,3693, FOLKSDOJČER
6033.	SCHWARZBACH ELA	Č U N KULTURBUNDA IŠPIJUNKA GESTAPO-a,POSEDNICA, F.BR.-.14833, DOS.BR.:3143,3693, FOLKSDOJČER
6034.	SCHWARZBACH OLGA	Č U N KULTURBUNDA I ŠPIJUNKA GESTAPO-a,POSEDNIK, F.BR.:14832, DOS.BR.:3143,3693, FOLKSDOJČER
6035.	SCHWARZENBACHER	POTPUKOVNIK,KOMANDANT SVIH NEMAČKIH SS JEDINICA NA SLOVENAČKOM PRIMORJU I ISTRI, F.BR.:9946, DOS.BR.:3089,3090,3146
6036.	SCHWARZENBERG	PUKOVNIK NEMAČKE JEDINICE 188.REZERVNE LOVAČKE DIVIZIJE U LOKVI, F.BR.-.17490, DOS.BR.-.3749
6037.	SCHWARZMEIER MARIJA	SELNICA, KELNERICA,NEMAČKA ŠPIJUNKA U LJUTOMERU, F.BR.:11984, DOS.BR.:3143, FOLKSDOJČER
6038.	SCHWEFELBAUER RUDOLF	KOVIN, PRIPADNIK NEMAČKOG POLICIJSKOG KONJIČKOG ESKADRONA U GORNJOJ RADGONI,ZEMUORADNIK, F.BR.:10802, DOS.BR..-1624,2071,2263,3021,3022,3047
6039.	SCHWEGELADAM	ZASTAVNIK RADNE ČETE U KAMENOLOMU KOD BAUTONA-MAĐARSKA, F.BR.-.10570, INV.BR.-.EUBORAT "PRINUDNI RAD" AK ZA BAČKU I BARANJU, FOLKSDOJČER
6040.	SCHWEIGER	POTPUKOVNIK.KOMANDANT NEMAČKE POLICIJE ZA HRVATSKU, F.BR.:3646, DOS.BR.:1219
6041.	SCHWEIGER JOSEF	SOLTUR, VOJNIK 15.ČETE 3.BATALJONA 3.PEŠADIJSKOG PUKA SS DIVIZIJE "PRINC EUGEN", F.BR.:10274, INV.BR.:224,340,1672, FOLKSDOJČER
6042.	SCHWEIGER WALTER	PRAVNIK,ČUN KAZNENOG SENATA PRI ODELJKU 7.ZAŠTITNE POLICIJE U MARIBORU, F.BR.:17491, DOS.BR.:3143
6043.	SCHWEINHAMMER LEOPOLD	BEČ, NEMAČKI ZLOČINAC IZ SVETOG JURAJA PRI ŠČAVNIC1, F.BR.:10810, DOS.BR.:2071
6044.	SCHWEIZER ADAM	NEMAČKI ZLOČINAC,BELEŽNIK U HETINU, F.BR.:22190, INV.BR.:EUBORAT "MASOVNA UBISTVA" AK ZA BANAT
6045.	SCHWELLA DR.	SS KAPETAN,ŠEF SANITETA U KONCENTRACIONOM LOGORU "AUSCHWITZ", F.BR..'4064, INV.BR.:5487,6245,6246,6248,6249,10984,10990,11333,11334, DOS.BR/.3684
6046.	SCHWEMMLEIN PETER	STRAŽAR DRŽAVNE STRAŽE U PETROVGRADU, F.BR.-.22193, INV.BR.:EUBORAT "MASOVNA UBISTVA" AK ZA BANAT
6047,	SCHWENKE	POMOĆNIK ŠEFA GESTAPO-a U MARIBORU, F.BR.:7118, DOS.BR.:364,3143
6048,	SCHWERIN ERICH	POTPORUČNIK 13.SS "HANDŽAR" DIVIZIJE, F.BR..23708, INV.BR.:12596,13245-13248,16302,16420,16422,16493, DOS.BR.:3091,3126,3138,3694

6049. SCHWERING HEINRICH ESESOVAC U ZAROBLJENIČKOM LOGORU NA SEVERU NORVEŠKE, F.BR.:12926, INV.BR.: 12930,14540,14542,14548,14631

6050. SCHWETVEGER MICHAEL PREDSEDNIK KULTURBUNDA U BEOČINU, F.BR.:22600, INV.BR.:ELABORAT "POČETAK OKUPACIJE I STVARANJE NDH" AK ZA SREM, FOLKSDOJČER

6051. SCHWINDHACKEL LEOPOLD VOĐA USTAŠKE JEDINICE,RANIJE POLICAJAC U JURKLOSTERU, F.BR.:16974, DOS.BR.:3724

6052. SCHWIZETENBERG SS POTPORUČNIK 2.BATALJONA 95.POLICIJSKOG PUKA, F.BR.:5748 INV.BR.:12296

6053. SCHWÖB ANDREAS ČLAN "DEUTSCHE MANNSCHAFT"-a U PERLEZU, F.BR.-.10715, INV.BR.:ELABORAT "SISTEMATSKI TEROR" AK ZA BANAT, FOLKSDOJČER

6054. SCHWOERER POTPUKOVNIK GESTAPO-a U TRSTU, F.BR.:23809, DOS.BR.:4368

6055. SCHWONKE ERNST POMORJANSKO, ŠKOLSKI UPRAVNIK U SV.LOVRENCU, F.BR..-16975, DOS.BR.-.3724

6056. SCOBL MAJOR,KOMANDANT JURIŠNOG BATALJONA, F.BR.:3623, DOS.BR.:1215,1217

6057. SEBEL JOHAN 1. • ŠAJKAŠ, NEMAČKI ZLOČINAC,ZEMLJORADNIK, F.BR.:6851, INV.BR.:ELABORAT "RACIJA" AK ZA BAČKU I BARANJU, FOLKSDOJČER

6058. SEDA JOZE FUKCIONER DRŽAVNOG UREDA, F.BR.-.16023, DOS.BR.:3690

6059. SEEFELDvonDR. ZAMENIK ŠEFA ODELJENJA ZA PRESELJENJE DRŽAVNOG KOMESARIJATA ZA JAČANJE NEMAČKE NACIJE, F.BR.:14595, DOS.BR.:3689

6060. SEEHOFER DR. ZAMENIK ŠEFA CIVILNE UPRAVE ZA SREDNJU ŠTAJERSKU, F.BR.:16024, DOS.BR.-.3143,3689

6061. SEEL HEINRICH FRANKFURT, KOMANDANT NEMAČKE VOJNE JEDINICE NA KOZINI, F.BR.:17492, DOS.BR.:3749

6062. SEEL WILLY HAJDELBERG, SS OFICIR U KONCENTRACIONOM LOGORU "DACHAU", F.BR.:2042, INV.BR.:5496,5497,10984,11324-11329

6063. SEESNER PRIPADNIK 12.ČETE SS POLICIJSKOG PUKA TODT' U MESTU POLJČE, F.BR.:20941, DOS.BR.:3765

6064. SEFER JOSIP BAČ, NEMAČKI ZLOČINAC,OBUĆAR, F.BR.:7930, INV.BR.:ELAB0RAT "ULAZAK[1] AK ZA BAČKU I BARANJU, FOLKSDOJČER

6065. SEFTSCHNIG ERWIN SLIVNICA KOD MARIBORA, SS PUKOVNIK,ŠEF SLUŽBE U DRŽAVNOM KOMESARIJATU ZA JAČANJE NEMAČKE NARODNOSTI, F.BR,:14483, DOS.BR.:3689

6066. SEGER FRANZ POLICIJSKI AGENT, F.BR.:16201, INV.BR.:ELABORAT "KONCENTRACIONI I RADNI LOGORI" AK ZA BANAT

6067. SEIBEL HELMUT PODOFICIR OBAVEŠTAJNOG ODELJENJA U BANJA LUCI, F.BR.:24840, DOS.BR.:5102

6068. SEIBT REFERENT U KATASTRU DRŽAVNOG KOMESARIJATA ZA JAČANJE NEMAČKE NACIJE, F.BR.:14518, DOS.BR.:3689

6069. SEIDE RUDOLF BRISEU, NEMAČKI POLICAJAC U BOHELJSKIM BISTRICAMA, F.BR.:20931, DOS.BR.'.KAO KOD KEISERA

6070. SEIDEL DR. SS KAPETAN,UČESNIK U MASOVNIM DEPORTACIJAMA JUGOSLOVENSKIH DRŽAVLJANA, F.BR.:2610, INV.BR.:7631-7638,8113, DOS.BR.:2436,2906, DOKAZI PRILOŽENI UZ ODLUKU

6071. SEIDL KURT KOBLENC, SS OFICIR,ŠEF GESTAPO-a U VALJEVU, F.BR.:4167, INV.BR.:2771,2828, DOS.BR.:2397,2997,3057,3058,3189,3670

6072. SEIDL RICHARD VOĐA FAŠISTA U ZIDANOM MOSTU OD FEBRUARA 1942.DO *KAPITULACIJE,* F.BR.:14370, INV.BR..-15747-15797

6073. SEIDLER SS PORUČNIK U KONCENTRACIONOM LOGORU "MAUTHAUSEN" I NJEGOVOJ FILIJALI "GUSEN", F.BR/.7448, INV.BR.:12309,12314,12335,12337

6074. SEIFER ESESOVAC,TUMAČ I AGENT GESTAPO-a U BEOGRADU, F.BR.:21516, DOS.BR.:3177, FOLKSDOJČER

6075.	SEIFER KARL	PRIPADNIK ORGANIZACIJE "TODT" U LOGORIMA "ERLANDET","OEUSAND" I "TROLA", F.BR.:13398, INV.BR.:14537,14548
6076.	SEIFERN.	TUMAČ NEMAČKE SD POLICIJE U BJELOVARU, F.BR.-.5719, INV.BR.-.2815
6077.	SEIFERT	AĐUTANT MAJORA DOESCH-a,KOMANDANTA 749.PUKA 717.NEMAČKE DIVIZIJE U KRALJEVU, F.BR.:9326, DOS.BR.:3053
6078.	SEIFERT	MAJOR,KOMANDANT NEMAČKE STANICE U RALJI, F.BR.:24148, DOS.BR.:4544
6079.	SEIFERT OTTO	ZWIKAU, SS PORUČNIK,KOMANDANT LOGORA "OZEN" I "BEISFJORD" U NORVEŠKOJ, F.BR.:10781, INV.BR.:14544,14546,14548,14550,14551,14553, DOS.BR.-.3128
	SEILER	NEMAČKI ZLOČINAC,JUVELIR, F.BR/.20932, DOS.BR.-.2280, FOLKSDOJČER
6081.	SEILER GASPAR	PREDSEDNIK OPŠTINE U VEPROVCU, F.BR.:11100, INV.BR..-ELABORAT "PRINUDNI RAD" AK ZA BAČKU I BARANJU, FOLKSDOJČER
6082.	SEITSCHEK	SS PORUČNIK I VOĐA JEDINICE U TRSTU, F.BR/.17493, DOS.BR.-.2792
6083.	SEITZ	NAREDNIK 738.PUKA 118.NEMAČKE ALPSKE DIVIZIJE, F.BR.:1954, INV.BR.:5559,16023,16132
6084.	SEITZ MATTHIAS	ESESOVAC NA SLUŽBI U KONCENTRACIONOM LOGORU "DACHAU", F.BR.:4447, INV.BR.:5496,5497,10984,11324-11329
	SEITZ N.	GESTAPOVAC U KRANJU, F.BR.:20933, DOS.BR.:DOKAZ KAO KOD SCHUNER JOSEFA
6086.	SEITZ N.	KOMANDIR NEMAČKE MESNE STRAŽE U NIKINCIMA.ČLAN KULTURBUNDA. F.BR.:22584, INV.BR.:ELABORAT "POČETAK OKUPACIJE I STVARANJE NDH" AK ZA SREM, FOLKSDOJČER
6087.	SEITZ N.	VIŠI KAPLAR NEMAČKE JEDINICE U KOZINI, F.BR.:23056, DOS.BR.:3932,3933
6088.	SEKOLZ	ZAMENIK ŠEFA CIVILNE UPRAVE ZA SREDNJU ŠTAJERSKU, F.BR.:16025, DOS.BR.:3143,3689
6089.	SELG JOSIP	ALTENSTADT, SEKRETAR 4.0DELJENJA KOMANDE SIPO I SD U MARIBORU, F.BR.:11812, DOS.BR.:3143,2163
6090.	SELHER WILIBALD	KLEINREIFLING, NEMAČKI POLICAJAC U KRANJSKOJ GORI, F.BR.-.20835, DOS.BR. :3773
6091.	SELINSCHEGG	ESESOVAC U PTUJU, F.BR.:7103, DOS.BR.:364
6092.	SELLGE	NAREDNIK 322.BATALJONA 5.NEMAČKOG POLICIJSKOG PUKA, F.BR.:8700, INV.BR.:12651, DOS.BR.:496
6093.	SELLINCHEGG ADOLF	PTUJ, GESTAPOVAC U PTUJU, F.BR.:16027, DOS.BR.:3143, FOLKSDOJČER
6094.	SELLINSCHEGG WALTER	GRAC, GESTAPOVAC U PTUJU, F.BR,:16028, DOS.BR.:3143, FOLKSDOJČER
6095.	SELM JOŽEF	KOČEVJE, GESTAPOVAC PRI KOMANDI NEMAČKE POLICIJE ZA BEZBEDNOST, F.BR.:20934, DOS.BR.:DOKAZ KAO KOD REINERA, FOLKSDOJČER
6096.	SELMAYER JOSEF	PUKOVNIK, F.BR.:21726, INV.BR.:16301
6097.	SELTE RAIMOND	SS PODOFICIR U LOGORU "BEISFJORD'-NORVEŠKA, F.BR.-.13445, INV.BR.: 14544,14546,14548,14550,14551,14553
6098.	SEMAYER ANTON	VRŠAC, STRAŽAR DRŽAVNE STRAŽE, F.BR..-20571, INV.BR.:ELABORAT "MASOVNA UBISTVA' AK ZA BANAT, FOLKSDOJČER
6099.	SEMIČ LUDVIK	SLUŽBENIK GESTAPO-a U BREŽICAMA, F.BR.-.11721, DOS.BR.-.3143, FOLKSDOJČER
6100.	SEMIČ LUDVIK	GESTAPOVAC U BREŽICAMA, F.BR.:16979, DOS.BR.:3716, FOLKSDOJČER
6101.	SEMUK ROMAN	MARIBOR, NEMAČKI ZLOČINAC U JESENICAMA, F.BR.:23102, DOS.BR.:3962, FOLKSDOJČER
6102.	SENEKOVIČ ANTON	ŽEPOVAC, PRIPADNIK POLICIJE U SLATINI, F.BR.:16980, DOS.BR.:2109, FOLKSDOJČER
6103.	SENER FRIDRICH	SOMBOR, NEMAČKI ZLOČINAC,PROIZVOĐAČ OGLEDALA, F.BR.-.8336, INV.BR.:ELABORAT "ULAZAK" AK ZA BAČKU I BARANJU, FOLKSDOJČER

6104. SENNCKAMP	PRIPADNIK 12.ČETE SS POLICIJSKOG PUKA "TODT" U MESTU POLJČE F.BR.:20937, DOS.BR.:3765
6105. SENTKER FRIEDRICH	PODOFICIR 13.SS "HANDŽAR" DIVIZIJE, F.BR.:23709, INV.BR.:12596 13245 13248,16302,16420,16422,16493, DOS.BR.:3091,3126,3138,3694
6106. SEPP	SS PORUČNIK U KONCENTRACIONOM LOGORU "AUSCHWITZ", F.BR -4056 INV.BR.:5487,6245,6246,6248,6249,10984,10990,11333,11334 DOS BR -3684
6107. SEPP DR.JANKO	BANAT, VODA NEMAČKE NACIONALISTIČKE STRANKE U BANATU I ORGANIZATOR SS DIVIZIJE "PRINC EUGEN", F.BR.:438, INV.BR.:ELABORAT "SISTEMATSKI TEROR" AK ZA BANAT
6108. SER JAKOB	NOVI VRBAS, PORUČNIK,KOMANDIR RADNE ČETE BR.5102, F.BR -10551 INV.BR.:ELABORAT "PRINUDNI RAD" AK ZA BAČKU I BARANJU FOLKSDOJČER
6109. SERAG FRANC	KAMNICA, POMOČNIK VOĐE FAŠISTA,ČINOVNIK U FABRICI "RUŠE" F.BR.:14823, DOS.BR.:2157, FOLKSDOJČER
6110. SERFANTON	NAMESNIK VOĐE POKRAJINSKE DRUŽINE U SL.BISTRICI, F.BR.:16982 FOKLSDOJČER
6111. SERGEL	SS PODOFICIR OKLOPNE DIVIZIJE "GROSS DEUTSCHLAND", F.BR.:7266, DOS.BR.:2971
6112. SERIANTZ ARTUR	NEMAČKI ZLOČINAC,ZUBAR, F.BR.:16983, DOS.BR.:2266, FOLKSDOJČER
6113. SERNER JOHANN	BEČ, GESTAPOVAC, F.BR.:16029, DOS.BR.:3143
6114. SERSCHAKN.	NEMAČKI ZLOČINAC,UČITELJ U MESTU NAKLO, F.BR.:20939, DOS.BR.:3771
6115. SERVACI GUENTHER	KOMANDANT JEDNE JEDINICE 28.PEŠADIJSKOG PUKA 13.SS "HANDŽAR" DIVIZIJE, F.BR.:25649, DOS.BR.:5540, FOLKSDOJČER
6116. SERVACI KARLO	RUMA, NEMAČKI ZLOČINAC,POGREBNI PREDUZETNIK, F.BR.:16429, INV.BR.:ELABORAT "AKCIJA VIKTORA TOMIĆA I POKRETNI PREKI SUD U SREMU" AK ZA SREM, FOLKSDOJČER
6117. SERWATZY ERNEST -	GRADSKI NAČELNIK U RUMI, F.BR.:22585, INV.BR.:ELABORAT "POČETAK OKUPACIJE I STVARANJE NDH" AK ZA SREM, FOLKSDOJČER
6118. SERWATZY WALTER	ČLAN KULTURBUNDA U RUMI, F.BR.:22586, INV.BR.:ELABORAT "POČETAK OKUPACIJE I STVARANJE NDH" AK ZA SREM, FOLKSDOJČER
6119. SESER ANDRIJA	ČIB, NEMAČKI ZLOČINAC,BRAVAR, F.BR.:8662, INV.BR,:ELABORAT "ULAZAK" AK ZA BAČKU I BARANJU, FOLKSDOJČER
6120. SEUFERHELD	REFERENT KATASTRA U DRŽAVNOM KOMESARIJATU ZA JAČANJE NEMAČKE NACIJE, F.BR.:14519, DOS.BR.:3689
6121. SEUSS	ESESOVAC U LOGORU "NATZWEILZER", F.BR.:23488, INV.BR.:16575
6122. SEUSS	ESESOVAC U LOGORU "NATZWEIZLER", F.BR.:23501, INV.BR.:16575
6123. SEVNER JOŽEF	GESTAPOVAC PRI KOMANDI NEMAČKE POLICIJE ZA BEZBEDNOST, F.BR.:20943, DOS.BR.:DOKAZ KAO KOD REINERA, FOLKSDOJČER
6124. SFORCINI AVGUST	BRIGADIR "CRNIH KOŠULJA" U SMARJU, F.BR.:24842, DOS.BR.:5038
6125. SHCLIFFER RUDOLF	ŠEF U KOMANDI NEMAČKE POLICIJE ZA KORUŠKU I KRANJSKU, F.BR.:20723, DOS.BR.:3528,3077
6126. SIBERL FERDINAND	NEMAČKI ZLOČINAC,UPRAVNIK POSEDA U BEČU, F.BR.:16985, DOS.BR.:2137
6127. SICHELUNG	AGENT I ISLEDNIK GESTAPO-a U BEOGRADU, F.BR.:21490, DOS.BR.:3177
6128. SICK DR.	SS PORUČNIK,ŠEF ODELJENJA CENTRALNOG UREDA DRŽAVNOG KOMESARIJATA ZA JAČANJE NEMAČKE NACIJE, F.BR.:14596, DOS.BR.:368b
6129. SIEBER DR.	NEMAČKI OBLASNI KOMANDANT U KRAGUJEVCU, F.BR.:7733, DOS.BR.^ao
6130. SIEBER KURT	PUKOVNIK,KOMANDANT ZAROBLJENIČKOG LOGORA "OFLAG-65", F.BR.:6759, DOS.BR.:2994
6131. SIEBER WERNER	SS PORUČNIK U 7.SS DIVIZIJI "PRINC EUGEN", F.BR.:19714, INV.BR.:1698b
6132. SIEBETH	SS MAJOR.KOMANDANT JEDINICE U DIVIZIJI "PRINC EUGEN", F.BR.:21489, DOS.BR.:3813

6133. SIEFKEN	KAPETAN,KOMANDANT 2.BATALJONA 16.PUKA 22.NEMAČKE DIVIZIJE, F.BR.:22613, DOS.BR.:3936
6134. SIEG FRITZ	DANZING, PRIPADNIK NEMAČKE ZAŠTITNE POLICIJE U GORNJOJ RADGONI, F.BR.:10819, DOS.BR.:2158,2180
6135. SIEGN.	NEMAČKI POLICAJAC U TRŽIČU, F.BR.:20944, INV.BR..7811,7822,7890,7956,8169/a,8171,8172, DOS.BR.:142,772,1070-1076,1078,1079,1081
6136. SIEGL ARTUR	NEMAČKI ZLOČINAC,KOMESAR FABRIKE "IVAN MIKULIČ", F.BR.:22093
6137. SIEGL LUDVIK	EBERSHEIN, GESTAPOVAC PRI KOMANDI NEMAČKE POLICIJE ZA BEZBEDNOST, F.BR.:20945, DOS.BR.:DOKAZ KAO KOD REINERA
6138. SIELAFF ARTUR	GESTAPOVAC U TRBOVLJU, F.BR..-16031, DOS.BR..-3143
6139. SIELER ERVIN	ŽANDAR STANICE U SVETOM PAVLU KOD FREBOLDA, F.BR.:14405
6140. SIEPE	MAJOR,VOJNI LEKAR U 13.SS PUKU U BOROVLJU, F.BR.:24567
6141 SIFER (SCHIFER) HEINRICH	DROSENHOFEN, ČLAN GESTAPO-a U ROGAŠKOJ SLATINI, F.BR.:14197, DOS.BR.:3143
6142. SIGMUND JOHAN	NEMAČKI ZLOČINAC,INŽENJER, F.BR.:8337, INV.BR.:ELABORAT "ULAZAK" AK ZA BAČKU I BARANJU
6143. SIGMUND JOSEF	VOĐA FAŠISTA U KRŠKOJ VASI, F.BR.:16032, INV.BR.:15747-15797, FOLKSDOJČER
6144. SIGMUND SIEGFRIED	WINDISCHDORF, GESTAPOVAC NEMAČKE POLICIJE ZA BEZBEDNOST U JESENICAMA, F.BR.:20946, DOS.BR.:DOKAZ KAO KOD DRUSCHKEA
6145, SIMAUER	ŠEF POMOĆNE POLICIJE U POŽAREVCU, F.BR.:7341, DOS.BR.:2990
6146, SIMENČIĆ KARL	GRAC, VOĐA FAŠISTA U LESKOVECU,ŽUPAN, F.BR.:16048, FOLKSDOJČER
6147, SIMON FRANC	ŽABAU, NEMAČKI ZLOČINAC IZ ŽABLJA,RATAR, F.BR.:4788, INV.BR.:ELABORAT "RACIJA" AK ZA BAČKU I BARANJU, FOLKSDOJČER
6148 SIMON FRANZ	AGENT GESTAPO-a U BEOGRADU, F.BR..21488, DOS.BR.:3177
6149, SIMON FRIEDRICH	INDIJA, RATNI ZLOČINAC U KRAGUJEVCU, F.BR.:3100, INV.BR.:6237, FOLKSDOJČER
6150. SIMON HILDA	KOUSLADT, SEKRETARICA PRI KOMANDI NEMAČKE POLICIJE ZA BEZBEDNOST, F.BR.:20949, DOS.BR.:DOKAZ KAO KOD REINERA
6151. SIMON JOHANN	ČLAN "DEUTSCHE MANNSCHAFT"-a, F.BR.:12498, INV.BR.:ELABORATI "SISTEMATSKI TEROR" I "MASOVNI ZLOČIN" AK ZA BANAT, FOLKSDOJČER
6152 SIMON JOZEF	NAREDNIK NEMAČKE SD POLICIJE U BJELOVARU, F.BR.:9336, DOS.BR.:3062
6153, SIMON PETAR	ŽABAU, NEMAČKI ZLOČINAC IZ ŽABUA,BERBERIN, F.BR.:4787, INV.BR.:ELABORAT "RACIJA" AK ZA BAČKU I BARANJU, FOLKSDOJČER
6154. SIMSCHITZ HUBERT	LUKSEMBURG, SLUŽBENIK GESTAPO-a U BREŽICAMA, F.BR.:11720, DOS.BR.:3143
6155. SINGER	ESESOVAC,STRAŽAR U LOGORU "BEISFJORD"-NORVEŠKA, F.BR.:13446, INV.BR.:14544,14546,14548,14550,14551,14553
6156. SINGER MAKS	PODOFICIR,KOMANDIR STALNE VOJNE STANICE U RUKAVCU, F.BR.:3622, DOS.BR.-.1214
6157. SINGLER	ZAMENIK KOMANDANTA NEMAČKE POLICIJE U BAJINOJ BAŠTI, F.BR.:13576, DOS.BR.:3196
6158. SINGLER ANTUN	JABUKA, STRAŽAR DRŽAVNE STRAŽE, F.BR.:20570, INV.BR.:ELABORAT "MASOVNA UBISTVA" AK ZA BANAT, FOLKSDOJČER
6159. SINIGOJ FRANC	UUTOMER, ČLAN KB U UUTOMERU,KOŽAR, F.BR.:11985, DOS.BR.:3143, FOLKSDOJČER
6160. SINIGOJ IGOR	UUTOMER, ČLAN KB U UUTOMERU,ŠOFER, F.BR.:11986, DOS.BR.:3143, FOLKSDOJČER
6161. SINKLER JAKOB	VOĐA "MANNSCHAFT"-a U INDIJI, F.BR.:23431, INV.BR.:ELABORAT "AKCIJA VIKTORA TOMIĆA I POKRETNI PREKI SUD U SREMU" AK ZA SREM, FOLKSDOJČER

6162.	SINKO FRANC	BANKOVCI, PRIPADNIK KB,TAJNI AGENT GESTAPO-a U LJUTOMERU, F.BR.:11964, DOS.BR.:3143, FOLKSDOJČER
6163.	SINOVSKI AUGUST	SS NAREDNIK U LOGORU "FALSTAD"-NORVEŠKA,F.BR.:13399, INV.BR.:14548,14550
6164.	SISTEUC RUDOLF	JAKOBEIN, GESTAPOVAC U RADOVLJICI, F.BR.:20950, DOS.BR '3765 FOLKSDOJČER
6165,	SISULOV ALEKSANDAR	PROKURISTA FIRME "JUGOSLAVIJA" AD, F.BR.:1373, INV.BR.:4475-447g
6166,	SITNER REINHARD	KABEL FRAUSTADT, GESTAPOVAC PRI KOMANDI POLICIJE ZA BEZBEDNOST, F.BR.:20951, DOS.BR.:DOKAZ KAO KOD REINERA.ROESENERA IVOLKENBORNA
6167,	SKAKE GVIDON	MINHEN, SLUŽBENIK GESTAPO-a U CELJU, F.BR.:11737, D0S.BR.:3143
6168,	SKALAR WILHELM	STRAŽAR DRŽAVNE STRAŽE U PETROVGRADU, F.BR.-.22135, INV.BR.:ELABORAT "MASOVNA UBISTVA" AK ZA BANAT
6169.	SKALKA DR.GUSTAV	POLITIČKI KOMESAR U KRANJU, F.BR.:23103, DOS.BR.:3962
6170.	SKAZEDONIG IVAN	VOĐA FAŠISTA,BRAVAR U MUTI, F.BR.:14831, DOS.BR.:2359,2360 FOLKSDOJČER
6171.	SKOBERNE FRITZ	CELJE, PRIPADNIK KULTURBUNDA U CEUU, F.BR.:7042, DOS.BR.:364 FOLKSDOJČER
6172.	SKOBERNE KARL	CELJE, PRIPADNIK GESTAPO-a U CELJU, F.BR.:11680, DOS.BR.:3143, FOLKSDOJČER
6173.	SKOBERNE KARLO	PRIPADNIK KULTURBUNDA U CELJU, F.BR.:7085, DOS.BR.:364, FOLKSDOJČER
6174,	SKOBERNE PAVEL	VOĐA FAŠISTA U BRASLOVČU, F.BR.:14099, INV.BR.:15747-15797
6175,	SKONISKN.	KAPETAN,KOMANDANT ZAŠTITNIH ČETA 188.NEMAČKE DIVIZIJE U NABREŽINI, F.BR.:22094, DOS.BR.:3890
6176.	SKOPEK PAUL	ŠEF KUHINJE U LOGORU ZA CIVILNE INTERNIRCE "JAWORZNO", F.BR.:10766, DOS.BR.:3128
6177.	SKOTZIK	SS PODOFICIR 7.SS PLANINSKO-LOVAČKOG BATALJONA DIVIZIJE "PRINC EUGEN", F.BR.:17499, INV.BR.:7912,8206, DOS.BR.:1086,1088,1089
6178.	SKOUMAL ENGELBERTA	MARIBOR, ČLAN KULTURBUNDA,DOMAĆICA, F.BR.:14830, DOS.BR.:3143, FOLKSDOJČER
6179.	SKRENTE ANTON	POLICIJSKI SEKRETAR U SELU BAČEVCI, F.BR.:21487, DOS.BR.:3793
6180.	SKREPTSHUK HEMMERLING STEFAN	LAVOVO, PORUČNIK,OBLASNI KOMANDANT U OSIJEKU,KOMANDANT "HEIMATWACHT"-a, F.BR.:17156, DOS.BR.:3743, NEMAC-UKRAJINAC
6181.	SLABON PAUL	SS PRIPADNIK STRAŽE U KONCENTRACIONOM LOGORU "AUSCHWITZ", F.BR.:4160, INV.BR.:5487,6245,6246,6248,6249,10984,10990,11333,11334, DOS.BR.:3684
6182.	SLAIMER SEP-JOZEF	NEMAČKI POLICAJAC, F.BR.:22200, INV.BR.:ELABORAT "MASOVNA UBISTVA" AK ZA BANAT
6183.	SLAJGERWALD FRANZ	KUZMIN, PREDSEDNIK OPŠTINE,GRAĐEVINAR, F.BR.:16497, INV.BR.:ELABORAT "AKCIJA VIKTORA TOMIĆA I POKRETNI PREKI SUD U SREMU" AK ZA SREM, FOLKSDOJČER
6184.	ŠUMAR RUDOLF	GORNJA ŠTAJERSKA, VOĐA FAŠISTA U PODČETRTKU, F.BR.:14421, DOS.BR.:2175
6185.	SUWITSCH FRANZ	PTUJ, PRIPADNIK GESTAPO-a,TRGOVAČKI POMOĆNIK, F.BR.:14100, DOS.BR.:3143
6186.	SUWITSCH FRANZ	PTUJ, GESTAPOVAC,TRGOVAČKI POMOĆNIK U PTUJU, F.BR.:15981, DOS.BR.:3143
6187.	SUWITSCH HANS	NEMAČKI ZLOČINAC,TRGOVAC U PTUJU, F.BR.:16991, DOS.BR.:2288, FOLKSDOJČER

6188. SLEYERGEOR	SS DESETAR U KONCENTRACIONOM LOGORU "DACHAU", F.BR.:4459, INV.BR.:10984
6189. SLOCKREITER	SS PODOFICIR NEMAČKE POLICIJE U GRACU, F.BR.:7129, DOS.BR.:364,3143
6190. SLOGAR WILJEM	MARIBOR, NEMAČKI ZLOČINAC, F.BR.:14199, DOS.BR.:3176, FOLKSDOJČER
6191. SMEDEKAOTTO	PORUČNIK,KOMANDANT MESTA U PODGORICI, F.BR.:22359, DOS.BR.:3834
6192. SMERGUT WILJEM	KOČEVJE, GESTAPOVAC U PTUJU, F.BR.:15982, DOS.BR.:3143
6193. SMITH HENRIK	SS PODOFICIR,NAREDNIK U SAGRADU, F.BR.:15068, DOS.BR.:3677
6194. SNOBE ANGELA	UPRAVNICA KONFISKOVANE IMOVINE,POSEDNIK I OPŠTINSKI NAMEŠTENIK, F.BR.:14829, DOS.BR.:2370, FOLKSDOJČER
6195. SNOBE KARL	MARIBOR, ČLAN KULTURBUNDA I NSDAP,TRGOVAC, F.BR.:14828, DOS.BR.:3693, FOLKSDOJČER
6196. SNOBE MAKS	ČLAN NSDAP,UPRAVNIK KONFISKOVANE IMOVINE, F.BR.:14827, DOS.BR.:2370, FOLKSDOJČER
6197. SOBALA	PRIPADNIK 12.ČETE SS POLICIJSKOG PUKA "TODT" U MESTU POLJČE, F.BR.:20957, DOS.BR.:3765
6198. SOBE STEVAN "PIŠTA"	ČLAN KULTURBUNDA IOBAVEŠTAJAC GESTAPO-a U VALJEVU, F.BR.:13577, DOS.BR.:3184, FOLKSDOJČER
6199. SOBE VALENTIN	KORUŠKA, KOMANDANT POLICIJE U GORAMA, F.BR.:20958, DOS.BR.:3773
6200. SOECHTING KARL	SOLTAN, ŠEF 4.0DELJENJA GESTAPO-a U DORTMUNDU, F.BR.:24086, INV.BR.:16779,16781,16791,16797
6201. SOELMANN VIKTOR	LINC, ZAPOVEDNIK POLICIJSKE STANICE U VODICAMA, F.BR.:20962, DOS.BR.:3777
6202. SOHAR ADALBERT	KAPETAN,NEMAČKI KOMANDANT MESTA U SMEDEREVU, F.BR.:25243, DOS.BR.:5296
6203. SOHLER HEINRICH	HUTTISAN, REFERENT 1.0DEUENJA KOMANDE SIPO I SD U MARIBORU, F.BR.:11928, DOS.BR.:3143
6204. SOKLIČ DR.	GESTAPOVAC,ŠEF SD POLICIJE U MARIBORU, F.BR.:7117, DOS.BR.:364 ČLAN KULTURBUNDA U BEŠKOJ, F.BR.:22587, INV.BR.:ELABORAT "POČETAK OKUPACIJE I STVARANJE NDH" AK ZA SREM, FOLKSDOJČER
6205. SOL JUPKA GEORG	NEMAČKI ZLOČINAC,LEKAR U SVETOM LENARTU, F.BR.:23008, DOS.BR.:3932, FOLKSDOJČER
6206. SOLAK DR.HENRIK	PREDSEDNIK OPŠTINE RIBNICA,GOSTIONIČAR I TRGOVAC DRVETOM, F.BR.:14826, INV.BR.:15747-15797, DOS.BR.:2284„ FOLKSDOJČER
6207. SOLLERO EDVARD	KOMANDIR NEMAČKE POLICIJE U NIKINCIMA.ČLAN KULTURBUNDA, F.BR.:22588, INV.BR.:ELABORAT "POČETAK OKUPACIJE I STVARANJE NDH" AK ZASREM,FOLKSDOJČER
6208. SOMMER FRANZ	CELJE, PRIPADNIK KULTURBUNDA U CELJU, F.BR.:7053, DOS.BR.:364, FOLKSDOJČER
6209. SOMMER HENRIK	BREG KOD PTUJA, GESTAPOVAC,ČLAN KULTURBUNDA I NSDAP, F.BR.:15983, DOS.BR.:3143, FOLKSDOJČER
6210. SOMMER KONRAD	BILENHAUSEN, ZAPOVEDNIK POLICIJSKE STANICE U KOMANDI, F.BR.:20963, DOS.BR.:3778
6211. SOMMER LUIPOLD	BOKA, SS VOJNIK, F.BR.:20564, INV.BR.:ELABORAT "MASOVNA UBISTVA" AK ZA BANAT, FOLKSDOJČER
6212. SOMMER STEFAN	SS PODOFICIR U LOGORU "BUCHENWALD", F.BR.:23492, INV.BR.M6575
6213. SONMER	POTPORUČNIK NEMAČKE POLICIJE U POŽAREVCU, F.BR.:8786, DOS.BR.:3047
6214. SONNENBERG	MAJOR,NEMAČKI KOMANDANT MESTA U PARAČINU, F.BR.:10638, DOS.BR.:3115
6215. SONNTAG	

6216.	SOR FRANZ	HRVATSKA, POLICIJSKI LOGORSKI STRAŽAR, F.BR.:16204, INV.BR.:ELABORAT "KONCENTRACIONI I RADNI LOGORI" AK ZA BANAT, FOLKSDOJČER
6217.	SORG STEFAN	PREDSEDNIK OPŠTINE I KULTURBUNDA U BEČMENU, F.BR.:22589, INV.BR.:ELABORAT "POČETAK OKUPACIJE I STVARANJE NDH" AK ZA SREM FOLKSDOJČER
6218.	SORGE KARL	SS PODOFICR,KRIMINALISTIČKI SEKRETAR NEMAČKE POLICIJE U VARAŽDINU, F.BR.:25154, DOS.BR.:5175
6219.	SORTEL EDWARD ,	ESESOVAC,POMOČNIK UPRAVNIKA LOGORA "LOBORGRAD", F.BR.:22988 INV.BR.:15001, FOLKSDOJČER
6220.	SOSCH	SS PODOFICIR GESTAPO-a U BEOGRADU, F.BR.:21515, DOS.BR.:3177, FOLKSDOJČER
6221.	SOTRELLAUGUSTIN	PADINA, ČINOVNIK 4.0DELJENJA KOMANDE SIPO I SD U MARIBORU, F.BR.:11929, DOS.BR.:3143
6222.	SOUESCHTECK ANTON	PORUČNIK,NEMAČKI KOMANDANT MESTA U DONJEM MILANOVCU, F.BR.:5426, DOS.BR.:554,2998
6223.	SPANG	OBILIĆEVO-BANAT, NEMAČKI POLICAJAC.BERBERIN, F.BR.:10728, INV.BR.:ELABORAT "SISTEMATSKI TEROR" AK ZA BANAT, FOLKSDOJČER
6224.	SPANG JOZSEF	VELIKA KIKINDA, NEMAČKI POLICAJAC,STOLAR, F.BR.:10729, INV.BR.:ELABORAT "SISTEMATSKI TEROR" AK ZA BANAT, FOLKSDOJČER
6225.	SPARKULE	VOJNO-UPRAVNI SAVETNIK OBLASNE KOMANDE U PETROVGRADU,KASNIJE ŠEF SOCIJALNOG ODELJENJA GENERALNOG OPUNOMOĆENIKA ZA SRBIJU, F.BR.:22265, INV.BR.:ELABORAT "DEPORTACIJA GRAĐANA" AK ZA BANAT
6226.	SPATZ	SS PODOFICIR U KAMENOLOMU KONCENTRACIONOG LOGORA "MAUTHAUSEN", F.BR.:7434, INV.BR.:12309,12314,12326
6227.	SPECK	SS PODOFICIR U KONCENTRACIONOM LOGORU "NEUENGAMME" KOD HAMBURGA, F.BR.:5751
6228.	SPEIDEL JOZEF	STRAŽAR DRŽAVNE STRAŽE U PETROVGRADU, F.BR.:22125, INV.BR.:ELABORAT "MASOVNA UBISTVA" AK ZA BANAT
6229.	SPEISSER	KAPETAN SS BATALJONA "LUDWIG von BADEN* U SEVERO-ISTOČNOJ BOSNI, F.BR.:10322, DOS.BR.:3096
6230.	SPEITZER	NEMAČKI ZLOČINAC IZ SOMBORA, F.BR.:9509, INV.BR.:ELABORAT "LOGORI" AK ZA BAČKU I BARANJU, FOLKSDOJČER
6231.	SPER	FUNKCIONER GESTAPO-a, F.BR.:5872, DOS.BR.:2431,3196
6232.	SPER N.	NEMAČKI POLICAJAC, F.BR.:22206, INV.BR.:ELABORAT "MASOVNA UBISTVA" AK ZA BANAT
6233.	SPERL LEOPOLD	PODOFICIR NEMAČKIH SS TRUPA U PULI, F.BR.:23321, DOS.BR.:4211
6234.	SPICKER JOZEPH	SS PODOFICIR NEMAČKE SD POLICIJE U BJELOVARU, F.BR.:5712, INV.BR.:2815, DOS.BR.:3062
6235.	SPIEGEL FRANZ	STRAŽAR DRŽAVNE STRAŽE U PETROVGRADU, F.BR.:22207, INV.BR.:ELABORAT "MASOVNA UBISTVA" AK ZA BANAT
6236.	SPIEGEL JOSEF	VELIKA KIKINDA, NEMAČKI POLICAJAC, F.BR.:10730, INV.BR.:ELABORAT "SISTEMATSKI TEROR" AK ZA BANAT, FOLKSDOJČER
6237.	SPIEGEL OHO	NAREDNIK NEMAČKE POLICIJE U JAGODINI, F.BR.:4364, DOS.BR.:1409
6238.	SPIES N.	NAREDNIK 1.ČETE 139.PLANINSKO-LOVAČKOG PUKA U MATERIJI, F.BR.:23057, DOS.BR.:DOKAZ KAO KOD HONOLDA
6239.	SPIESS	PUKOVNIK,KOMANDANT NEMAČKE VOJSKE U DONJIM MOČILAMA, F.BR.:9334, DOS.BR.:3062
6240.	SPIESS	PORUČNIK,KOMANDANT "HIPO" U ERDEVIKU, F.BR.:24333, VIDI F.BR.24326
6241.	SPIESS HANS	ESESOVAC U ZAROBLJENIČKOM LOGORU NA SEVERU NORVEŠKE, F.BR.:12927, INV.BR.:12930,14540,14542,14548,14631

6242. SPIESSEL	SS NAREDNIK U ZAROBLJENIČKOM LOGORU NA SEVERU NORVEŠKE, F.BR :12928, INV.BR.:12930,14540,14542,14548,14631
6243. SPILLER	VIŠI PORUČNIK 15.ČETE PUKA "KRISTIANI" U ROČINJU, F.BR.:17504, DOS.BR.:3750
6244. SPILLER	AGENT GESTAPO-a U VELIKOM BEČKEREKU, F.BR.:21514, DOS.BR.:3177
6245. SPILLER DR.GEORG	ZAGREB, PUKOVNIK BANATSKE NEMAČKE DRŽAVNE STRAŽE, F.BR.:10749, INV.BR.:ELABORAT "SISTEMATSKI TEROR" AK ZA BANAT, FOLKSDOJČER
6246. SPILMAN JOZEF	NEMAČKI ZLOČINAC,ŠNAJDER, F.BR.:14802, DOS.BR.:2328, FOLKSDOJČER
6247. SPIS ADOLF	SS NAREDNIK U JEDINICI BR.30517 U OSIPAONICI, F.BR.:24127, DOS.BR.:4550
6248. SPITZER	REFERENT KATASTRA U DRŽAVNOM KOMESARIJATU ZA JAČANJE NEMAČKE NACIJE, F.BR.-.14523, DOS.BR.-.3689
6249. SPRAJCER JANOS	SOMBOR, REZERVNI KAPETAN,KOMANDIR RADNE ČETE U BAČKOM BRESTOVCU, F.BR.:10568, INV.BR.:ELABORAT "PRINUDNI RAD" AK ZA BAČKU I BARANJU, FOLKSDOJČER
6250. SPRANGER	PRIPADNIK 12.ČETE SS POLICIJSKOG PUKA "TODT" U MESTU POUČE, F.BR.:20964, DOS.BR.:3765
6251. SPREITZER JOHANN	ČALMA, NEMAČKI ZLOČINAC, F.BR.:16498, INV.BR.:ELABORAT "AKCIJA VIKTORA TOMIĆA I POKRETNI PREKI SUD U SREMU" AK ZA SREM, FOLKSDOJČER
6252. SPREITZER OLGA	NEMAČKA ZLOČINKA,ČLANICA NSDAP-a, F.BR.:22096, DOS.BR.:3727, FOLKSDOJČER
6253. SPRINGER HANS	NAREDNIK NEMAČKE VOJSKE, F.BR.:21399, DOS.BR.-.3851
6254. SPRINGER LEOPOLD	KOMANDIR GARNIZONA U SVETOM JURAJU, F.BR.:14372
6255. SPRUNG JANEZ	KOMANDIR VODA U MESTU SROMLJE KOD BREŽICA.ČLAN NSDAP,UČITEU, F.BR.:14269, INV.BR.M5747-15797, DOS.BR.:DOKAZI UZ ODLUKU
6256. SPRUNG JOHANN	KUMANE, NEMAČKI POLICAJAC, F.BR.:16260, INV.BR.:ELABORAT "KONCENTRACIONI I RADNI LOGORI" AK ZA BANAT, FOLKSDOJČER
6257. SRABOTN1K	ESESOVAC U KONJICU, F.BR..7128, DOS.BR.:3143
6258. SRECKER HEINRICH	ŠEF NEMAČKE POLICIJE I ČLAN KULTURBUNDA U BEŽANIJI, F.BR.:22592, INV.BR.:ELABORAT "POČETAK OKUPACIJE I STVARANJE NDH" AK ZA SREM, FOLKSDOJČER
6259. SRET REZA	DUNAJ, SEKRETARICA GESTAPO-a NA BLEDU, F.BR.:19669, DOS.BR.:DOKAZ KAO KOD RAINERA
6260. STABE (STUBE,STÖBE)	MAJOR,KOMANDANT MESTA U VAUEVU, F.BR.:3803, DOS.BR.:1270,3047,3196, VIDI F.BR.421,2030
6261. STABL JOZEF	GRGUREVCI, NEMAČKI ZLOČINAC,STRAŽAR, F.BR.:25968, DOS.BR.:DOKAZ U ODLUCI, FOLKSDOJČER
6262. STADLER FRITZ	BEČ, NAREDNIK GESTAPO-a U SINJU, F.BR.:6031, DOS.BR.:2759,2773,2774
6263. STADLER LOVRENC	VOĐA FAŠISTA I ŽUPAN U MESTU BREZNO, F.BR.-.14420, INV.BR.:15747-15797, DOS.BR.:2244
6264. STAGE KURT	SS MAJOR,ŠEF GESTAPO-a U MARIBORU, F.BR.:4016, INV.BR.:10975,10976, DOS.BR.:3176, VIDI F.BR.16095
6265. STAGE KURT	SS MAJOR, F.BR.:16095, INV.BR.:14327, DOS.BR.:2363,2365,2378, FOLKSDOJČER
6266. STAHAL	GENERAL-MAJOR,KOMANDANT 114.NEMAČKE LOVAČKE DIVIZIJE, F.BR.:10800/a, DOS.BR.:3126,3183,3196,3664, VIDI F.BR.6601
6267. STAHL	OFICIR NEMAČKE SD POLICIJE U KRALJEVU, F.BR.:773, INV.BR.:1555-1560,2924-2927,2933
6268. STAHL ALEKSANDAR	DUNAJ, PORUČNIK POLICIJE U SL.KONJICAMA, F.BR.:16995, DOS.BR.:2152

6269. STAHL FRIEDRICH	GENERAL-MAJOR.KOMANDANT 717.(114) NEMAČKE PESADIJSKE (LOVAČKE) DIVIZIJE U TOPOLI, F.BR.:6601, DOS.BR.:2963,3047,3067,3096, VIDI F.BR.10800/a
6270. STAHL HANNE	VOĐA NEMAČKE DEVOJAČKE OMLADINE ZA MARIBOR, F.BR.:16996, DOS.BR.:3727
6271. STAHLER ALOIS	NEMAČKI POLITIČKI ZATVORENIK U SS KONCENTRACIONOM LOGORU "AUSCHWITZ", F.BR.:17144, INV.BR.:16296
6272. STAHLHUT J.(SIEGFRIED)	BERLIN, SS PODOFICIR,UPRAVNIK LOGORA NA BORLU, F.BR.:16997, DOS.BR.:2345
6273. STAL2ER EDVARD (JOZEF)	REICHENAU, GESTAPOVAC PRI KOMANDI POLICIJE ZA BEZBEDNOST, F.BR.:20967, DOS.BR.:DOKAZ KAO KOD REINERA I ROESENERA, FOLKSDOJČER
6274. STALZER VILI	KOČEVJE, GESTAPOVAC PRI KOMANDI POLICIJE ZA BEZBEDNOST, F.BR.:20969, DOS.BR.:DOKAZ KAO KOD REINERA,ROESENERA I VOLKENBERGA, FOLKSDOJČER
6275. STAMM	REFERENT KATASTRA DRŽAVNOG KOMESARIJATA ZA JAČANJE NEMAČKE NACIJE, F.BR.:14520, DOS.BR.:3689
6276. ŠTAMPE	ŠEF ODELJENJA ZA ZANATSTVO CENTRALNOG UREDA DRŽAVNOG KOMESARIJATA ZA JAČANJE NEMAČKE NACIJE, F.BR.:14597, DOS.BR.:3689
6277. STANDHAFT GEORG	PETROVGRAD, POLICIJSKI AGENT KOMANDE JAVNE BEZBEDNOSTI U PETROVGRADU, F.BR.:12530, INV.BR.:ELABORATI "SISTEMATSKI TEROR" I "MASOVNI ZLOČIN" AK ZA BANAT, FOLKSDOJČER
6278. STANDHAFT KELMAN	TITEL, OPŠTINSKI ČINOVNIK,NEMAČKI ZLOČINAC, F.BR.-.10199, INV.BR.:ELABORAT "RACIJA" AK ZA BAČKU I BARANJU, FOLKSDOJČER
6279. STANDINGER JOSIP	VOĐA UREDA ZA UTVRĐIVANJE NEMAČKE PRIPADNOSTI, F.BR.:16998, DOS.BR.:2145, FOLKSDOJČER
6280. STANDLICHER N.	NEMAČKI POLICAJAC U MESTU MAVČIČE, F.BR.:20970, DOS.BR.:2510
6281. STANEK FRIDERIKA	EIBISWALD, ŠPIJUNKA GESTAPO-a.ČINOVNICA FABRIKE "RUŠE", F.BR.:14825, DOS.BR.:2157,3143,3693
6282. STANEK JAROSLAV	POLSKA OSTRAVA, POMOĆNIK VOĐE FAŠISTA U RUŠAMA,ČINOVNIK FABRIKE "RUŠE", F.BR.:14820, DOS.BR.:2157,3143,3693
6283. STANGE ALFRED	SS NAREDNIK U ZAROBLJENIČKOM LOGORU NA SEVERU NORVEŠKE, F.BR.:12929, INV.BR.M2930,14540,14542,14548,14631
6284. STANGELMEYER	KOMANDANT PIONIRSKOG BATAUONA U GRADIŠKI, F.BR.:17505, DOS.BR.:3750
6285. STANKE	SS NAREDNIK U ZAROBLJENIČKOM LOGORU NA SEVERU NORVEŠKE, F.BR..-12930, INV.BR.:12930,14540,14542,14548,14631
6286. STANKO DURA	TITEL, NEMAČKI VOJNI REFERENT, F.BR.:11119, INV.BR.:ELABORAT "PRINUDNI RAD" AK ZA BAČKU I BARANJU, FOLKSDOJČER
6287. STANTE HANS	SS PODOFICIR U SABIRNOM LOGORU MELJSKE KASARNE-MARIBOR, F.BR..7068, DOS.BR.:364
6288. STARASCHINA VIKTOR	MAJŠPREG, VOĐA FAŠISTA U CRKOVCU,TRGOVAC, F.BR.:15984, INV.BR.:15747-15797, DOS.BR.:2360, FOLKSDOJČER
6289. STARK WINTER	PORUČNIK,KOMANDIR NEMAČKE ČETE U ROGATINU, F.BR.:23199, DOS.BR.:4090
6290. STARKEL DR.FRANZ	FRENCUBRITZEN, ŠEF ODELJENJA KATASTRA U DRŽAVNOM KOMESARIJATU ZA JAČANJE NEMAČKE NACIJE, F.BR.:14515, DOS.BR.:3689
6291. STARKENS JOTEF	NEMAČKI ZLOČINAC IZ LOGORA "ERLANDET","EUZAND" I "TIROL", F.BR.:9266, INV.BR.:14538
6292. STARKER FRANZ	PRIPADNIK SS POLICIJE U PAZINU, F.BR.:23478, DOS.BR.:4229
6293. STASNY MATHIAS	SALZBURG, GESTAPOVAC U ŠKOFJOJ LOKI,KRIMINALISTIČKI ČINOVNIK, F.BR.:20978, DOS.BR..436

6294. **STATZER VIKTOR (EMANUEL)** **LJUBLJANA,** GESTAPOVAC PRI KOMANDI POLICIJE ZA BEZBEDNOST, F.BR.:20968, DOS.BR.:DOKAZ KAO KOD REINERA.ROESENERA I VOIKENBERGA, FOLKSDOJČER

6295. STAUB JOHAN ČLAN KULTURBUNDA U STAROJ PAZOVI, F.BR.:22590,1NV.BR.:ELABORAT "POČETAK OKUPACIJE I STVARANJE NDH" AK ZA SREM, FOLKSDOJČER

6296. STAUBE MAJOR,KOMANDANT MESTA U VALJEVU, F.BR.:421, INV.BR.:387,1748-1757, VIDI F.BR.2030,3803

6297. STAUDINGER HENRIK VOĐA ŠTAJERSKOG DOMOVINSKOG SAVEZA U MARIBORU, F.BR.:15985, DOS.BR.:3691, FOLKSDOJČER

6298. STEBEL PAUL MARIOLANA, NEMAČKI ZLOČINAC,EKONOM, F.BR.:10734, INV.BR.:ELABORAT "SISTEMATSKI TEROR" AK ZA BANAT, FOLKSDOJČER

6299. STEBLER LASZLO OPŠTINSKI BELEŽNIK U APATINU, F.BR.:10571, INV.BR.:ELABORAT "PRINUDNI RAD" AK ZA BAČKU I BARANJU, FOLKSDOJČER

6300. STECKEL KAPETAN 3.BATALJONA 750.PUKA 118.NEMAČKE DIVIZIJE, F.BR.:4356, DOS.BR.:1407

6301. STECL PUKOVNIK,ŠEF NEMAČKE OBLASNE SLUŽBE U PETROVGRADU, F.BR/.22142, INV.BR.'.ELABORAT "MASOVNA UBISTVA" AK ZA BANAT

6302. STEFAN POTPORUČNIK,KOMANDANT NEMAČKE POLICIJE U KRUŠEVCU, F.BR..-13829, DOS.BR.:3661

6303. STEFAN AGENT GESTAPO-a U BEOGRADU, F.BR.:21513, DOS.BR.:3177, FOLKSDOJČER

6304. STEFAN OSIJEK, ČLAN UPRAVE LOGORA NA SAJMIŠTU, F.BR.:24613, DOS.BR.:VIDI F.BR.24588, FOLKSDOJČER

6305. STEFAN DR. NAMESN1K POLITIČKOG KOMESARA ZA MARIBOR, F.BR.:17507, DOS.BR.:2366,3143,3176, AUSTRIJANAC

6306. STEFAN DR .KRAFT GENERALNI KONZUL NDH U MINHENU,GLAVNI UPRAVNIK ZA PREHRANU U MINISTARSTVU NDH.VELEPOSEDNIK U INDIJI, F.BR.:24299, DOS.BR.:4850, FOLKSDOJČER

6307. STEFAN JOHAN STRAŽAR DRŽAVNE STRAŽE, F.BR.:22213, INV.BR.:ELABORAT "MASOVNA UBISTVA" AK ZA BANAT

6308 **STEFANOVIĆ** PRIPADNIK S.A.SLUŽBE U POLICIJI ŽREČE, F.BR.:7126, DOS.BR.:364

6309, **STEFFAN DR.** VIŠI VLADIN SAVETNIK,ŠEF CIVILNE UPRAVE ZA SREDNJU ŠTAJERSKU, F.BR.:15986, DOS.BR.:3143,3689

6310. STEFFE POLICIJSKI NAREDNIK U BATALJONU BR.64, F.BR.:16037, INV.BR.:16370

6311. STEFL ČINOVNIK 4.0DEÜENJA KOMANDE SIPO I SD U MARIBORU, F.BR.-.11930, DOS.BR.:3143

6312. STEG FILIP ŽABALJ, NEMAČKI ZLOČINAC,PAPUČAR, F.BR.:6841, INV.BR.-.ELABORAT "RACIJA" AK ZA BAČKU I BARANJU, FOLKSDOJČER

6313. STEGEMANN HARY VIŠI NAREDNIK NEMAČKE KOMANDE BR.150 U JABUCI, F.BR.:22189, INV.BR.:ELABORAT "MASOVNA UBISTVA" AK ZA BANAT

6314. STEGER PORUČNIK,NEMAČKI KOMANDANT MESTA U DONJEM MILANOVCU, F.BR.:5427, DOS.BR.:554

6315. STEIER ALOIS STRAŽAR DRŽAVNE STRAŽE U PETROVGRADU, F.BR.:22124, INV.BR..-ELABORAT "MASOVNA UBISTVA" AK ZA BANAT

6316. STEIER FRANC PETROVGRAD, KOMANDANT KONCENTRACIONOG LOGORA, F.BR.:20642, INV.BR.-.ELABORAT "KONCENTRACIONI I RADNI LOGORI" AK ZA BANAT, FOLKSDOJČER

6317. STEIER JOZEF KOMESAR NEMAČKE POLICIJE U PETROVGRADU, F.BR.:22209, INV.BR.:ELABORAT "MASOVNA UBISTVA" AK ZA BANAT

6318. STEIGER KARL GESTAPOVAC ISPOSTAVE POLICIJE ZA BEZBEDNOST, F.BR.:20982, DOS.BR..-DOKAZ KAO KOD DRUSCHKEA

6319.	STEIGERVALD KRIŠTOF	VELIKA KIKINDA, NAREDNIK NEMAČKE POLICIJE U ALEKSANDROVU, F.BR.:12995, INV.BR.:ELABORAT "SISTEMATSKI TEROR" AK ZA BANAT, FOLKSDOJČER
6320.	STEIGERWALD DR. EDWARD	VELIKA KIKINDA, PORUČNIK,NEMAČKI ZLOČINAC U VELIKOJ KIKINDI F,BR.:10731, INV.BR.:ELABORAT "SISTEMATSKI TEROR" AK ZA BANAT FOLKSDOJČER
6321.	STEIGERWALD MATHIAS	NEMAČKI POLICAJAC, F.BR.:22211, INV.BR.:ELABORAT "MASOVNA UBISTVA" AK ZA BANAT
6322.	STEIMMANN	KAPETAN,KOMANDIR 7.ČETE 16.PUKA22.NEMAČKE PEŠADIJSKE DIVIZIJE F.BR.:22616, DOS.BR.:3936
6323.	STEIN	PORUČNIK 201.NEMAČKE TENKOVSKE BRIGADE, F.BR.-.6592, DOS.BR.:2962,3196
6324.	STEIN FRANZ	VELIKA KIKINDA, NEMAČKI POLICAJAC U VELIKOJ KIKINDI, F.BR..-10732 INV.BR.:ELABORAT "SISTEMATSKI TEROR" AK ZA BANAT, FOLKSDOJČER
6325.	STEIN JOHAN	OPŠTINSKI ČINOVNIK IZ RIBICE, F.BR.:9508, INV.BR.:ELABORAT "LOGORI" AK ZA BAČKU I BARANJU, FOLKSDOJČER
6326.	STEIN JOSEF	SVETI HUBERT, NEMAČKI POLICIJSKI AGENT U VELIKOJ KIKINDI, F.BR.:12996, INV.BR.:ELABORAT "SISTEMATSKI TEROR" AK ZA BANAT, FOLKSDOJČER
6327.	STEIN JOSEF SEPP	SV.HUBERT, POLICIJSKI AGENT U VELIKOJ KIKINDI, F.BR.:17969, INV.BR.:ELABORAT "KONCENTRACIONI I RADNI LOGORI" AK ZA BANAT, FOLKSDOJČER
6328.	STEIN NAST	MAJOR,FUNKCIONER GESTAPO-a U BEOGRADU, F.BR.:21486, DOS.BR.:3177
6329.	STEIN NIKOLAUS	STRAŽAR DRŽAVNE STRAŽE U PETROVGRADU, F.BR.:22210, INV.BR.:ELABORAT "MASOVNA UBISTVA" AK ZA BANAT
6330.	STEIN STEFAN	RIĐICA, ESESOVAC,NEMAČKI ZLOČINAC, F.BR.-.17892, INV.BR.-.ELABORAT "DEPORTACIJA" AK ZA BAČKU I BARANJU, FOLKSDOJČER
6331.	STEIN WILLI	PODOFICIR 7.NEMAČKE SS DIVIZIJE "PRINC EUGEN", F.BR.:25775, DOS.BR.:5581, FOLKSDOJČER
6332.	STEINBERG VILIJEM	NEMAČKI ZLOČINAC, F.BR.:17664, DOS.BR.:1814 WINKLERN, KOMANDIR VODA U MESTU VOJNIK, F.BR.:14270, INV.BR.:15747-15797, DOS.BR.:DOKAZI UZ ODLUKU
6333.	STEINBERGER FRANC	KOMANDIR VODA U MESTU ŽALAC, F.BR.:14271, INV.BR.:15747-15797, DOS.BR.:2175
6334.	STEINBOCK FRIC	ŠOFER PRI KOMANDI SIPO I SD U MARIBORU, F.BR.:11931, DOS.BR.:3143
6335.	STEIN-BRECEHER	NEMAČKI POLITIČKI VOĐA U DONJOJ ŠTAJERSKOJ, F.BR/.1384, INV.BR/.877, DOS.BR.:3143
6336.	STEINDL FRANC	
6337.	STEINER	KAPETAN SS DIVIZIJE "PRINC EUGEN", F.BR.:5411, DOS.BR.:2414
6338.	STEINER	VIŠI NAREDNIK 2.ČETE 136.PLAN1NSKO-LOVAČKOG PUKA 188.NEMAČKE DIVIZIJE U TOMAJU, F.BR.:22097, DOS.BR.:3888
6339.	STEINER	VIŠI PORUČNIK 2.BATAÜONA 750.PUKA 118.LOVAČKE DIVIZIJE NA MLJETU, F.BR..-23732, DOS.BR.:4227
6340.	STEINER DR.EMIL	EČKA, EKONOM,SRESKI NAČELNIK U PETROVGRADU, F.BR.:20643, INV.BR.:ELABORAT "KONCENTRACIONI I RADNI LOGORI" AK ZA BANAT, FOLKSDOJČER
6341.	STEINER EMIL	EČKA, SRESKI NAČELNIK, F.BR.:10733, INV.BR.:ELABORAT "SISTEMATSKI TEROR" AK ZA BANAT, FOLKSDOJČER
6342.	STEINER FRANC	KOMANDANT POLICIJSKE STANICE U ROGAŠKOJ SLATINI, F.BR.:17001, DOS.BR.:3730 n
6343.	STEINER FRIDRICH	KAPETAN 13.SS PUKA U BOROVUU, F.BR..24229, DOS.BR/.DOKAZ KAO KOU NIETSCHKEA

5344. STEINER FRITZ	KAPO U KONCENTRACIONOM LOGORU "MAUTHAUSEN", F.BR.:7457, INV, GR.: 12307,12309,12311,12314,12335
5345. STEINER HANS	WUEZBURG, VIŠI KAPLAR U "LEHR REGIMENT BRANDENBURG", F.BR.:20981, DOS.BR.:2544
5346. STEINER KARL	MESNI VOĐA,ŠKOLSKI UPRAVNIK U MESTU MAVČIČE, F.BR.:20983, DOS.BR.:2509
6347. STEINER MANFRED	SS POTPORUČNIK U 7.SS DIVIZIJI "PRINC EUGEN", F.BR.:19713, INV.BR.:16986
6348. STEINHAUSER	PRIPADNIK 12.ČETE SS POLICIJSKOG PUKA "TODT" U MESTU POLJČE, F.BR.:20984, DOS.BR.:3765
6349 STEINHEIN FRITZ	SS PODOFICIR SD POLICIJE U BJELOVARU, F.BR.:5715, INV.BR.:2815
6350. STEINHILBER N.	PODOFICIR GESTAPO-a U VALJEVU, F.BR.:21995, DOS.BR.:3866
6351. STEINKLANBER ERICH	GRAC, NEMAČKI ZLOČINAC,FABRIKANT, F.BR.:17002, DOS.BR.:2324
6352. STEINLECHUER	NEMAČKI ZLOČINAC KOD KRANJA, F.BR.:20985, DOS.BR.:363,1082
6353. STEINMAIR DR.STEFAN	SS PORUČNIK U 7.SS DIVIZIJI "PRINC EUGEN", F.BR.:19715, INV.BR.:16986
6354. STEINMANN	PORUČNIK,KOMANDANT NEMAČKE POLICIJE U KRAGUJEVCU, F.BR.:5397, DOS.BR.:496
6355. STEINMANN ANGST	SLUŽBENIK U ZAROBLJENIČKIM LOGORIMA NA SEVERU NORVEŠKE, F.BR.:12825, INV.BR.: 12930,14537,14540,14542,14543,14548,14631
6356. STEKL	KRNJAJA, NEMAČKI ZLOČINAC,TRGOVAC, F.BR.:8362, JNV.BR.;ELABORAT "ULAZAK" AK ZA BAČKU I BARANJU, FOLKSDOJČER
6357. STELLER N.	VIŠI PORUČNIK NEMAČKE VOJSKE U NABREŽINI, F.BR.:22098, DOS.BR.:3888
6358. STELTZ	PRIPADNIK 12.ČETE SS POLICIJSKOG PUKA "TODT" U MESTU POLJČE, F.BR.:20986, DOS.BR.:3765, FOLKSDOJČER
6359. STELZER JOSEF	VRŠAC, OFICIR DRŽAVNE STRAŽE I POMAGAČ GESTAPO-a, F.BR.:10735, INV.BR.:ELABORAT "SISTEMATSKI TEROR" AK ZA BANAT, FOLKSDOJČER
6360. STEMPEL	NEMAČKI OFICIR U KOMANDI ZAROBLJENIČKOG LOGORA "OFLAG-65", F.BR.:6760, DOS.BR.:2994
6361. STENBERN	KAPETAN,VETERINAR 7.SS DIVIZIJE "PRINC EUGEN", F.BR.:25359, DOS.BR.:5327
6362. STENGER (SENGER)	PUKOVNIK,KOMANDANT LOGORA "OFLAG XIII-B" KOD NIRNBERGAI U HAMELBURGU, F.BR.:3541, INV.BR.:5589,5590,6190-6194,6196, DOS.BR.:1202
6363. STENKEL KRISTIAN	ESESOVAC NA SLUŽBI U KONCENTRACIONOM LOGORU "DACHAU", F.BR.:4457,1NV.BR.:10984
6364. STENZEL KARLO	KAPETAN 118.NEMAČKE LOVAČKE DIVIZIJE U ČAJNIČU, F.BR.:12038, DOS.BR.:3100
6365. STENZL ERICH	BIHAĆ, PORUČNIK,VOĐA VOJNO-POLITIČKE GRUPE "RINS C" U VALJEVU, F.BR.:3805, DOS.BR.:1270,3196, FOLKSDOJČER
6366. STEPHANN	POTPORUČNIK,KOMANDIR NEMAČKE POLICIJE U KRUŠEVCU, F.BR.:4370, DOS.BR.:1410
6367. STERINGER RUDIO	NEMAČKI KRIMINALAC,INTERNIRAO U LOGORU "AUSCHWITZ", F.BR.:17150, INV.BR.:16296
6368. STERLE NORBERT	MARIBOR, ČLAN SD,TRGOVAC, F.BR.:14821, DOS.BR.:3693, FOLKSDOJČER
6369. STERN	PODNAREDNIK NEMAČKE POLICIJE U VRNJAČKOJ BANJI, F.BR.:1444, DOS.BR.:45,1292
6370. STERNAD	POMOĆNIK VOĐE PISARNICE ODELJENJA ZA KAZNE U KOMANDI SIPO I SD U MARIBORU, F.BR.:11816, DOS.BR.:3143
^ STERNBERG von	PUKOVNIK,KOMANDANT ZAROBLJENIČKOG LOGORA "STALAG XII-D" U TRIERU, F.BR.:3321, DOS.BR.:505
6372. STERNBERN	KAPETAN SS DIVIZIJE "PRINC EUGEN", F.BR.:10258, INV.BR.:224,340,1672

6373. STERWEN TONI-ANTON	NEMAČKI *POLICAJAC,* F.BR..-222T2, INV.BR.:ELABORAT "MASOVNA UBISTVA" AK ZA BANAT
6374. STESKA	KLJUČAR ZATVORA GESTAPO-a U BEOGRADU, F.BR.:21485, DOS.BR..3177
6375. STESSL	SS PODOFICIR U SABIRNOM LOGORU U BORLU, F.BR..7108, DOS.BR.:364
6376. STETTNER VALTER	GENERAL-MAJOR,KOMANDANT TRUPA 1 .PLANINSKE NEMAČKE DIVIZIJE ZA BEOGRAD, F.BR.-.606, INV.BR.:2413
6377. STETZER	NOVI SAD, AGENT GESTAPO-a, F.BR.:17973, INV.BR.:ELABORAT "KONCENTRACIONI I RADNI *LOGORI" AK ZA* BANAT, FOLKSDOJČER
6378. STETZER KARL	NOVI SAD, PRIPADNIK GESTAPO-a, F.BR,'.10736, INV.BR.:ELABORAT "SISTEMATSKI TEROR" AK ZA BANAT, FOLKSDOJČER
6379. STEUBER	VOĐA FAŠISTA U PODSREDI, F.BR.:14419, INV.BR.:15747-15797
6380. STEUER	PUKOVNIK,KOMANDANT 738.PUKA 118.LOVAČKE DIVIZIJE, F.BR.-.21404 DOS.BR.:3852
6381. STEYSKAL VILJEM	WIENER-NEUSTADT, *RUDARSKI ČUVAR U* VELENJU, F.BR.-.17508, DOS.BR.:3751, AUSTRIJANAC
6382. STIBEL JAKOB	SRPSKA CRNJA-BANAT, KOMESAR "DEUTSCHE MANNSCHAFT"-a, F.BR.:10737, INV.BR.-.ELABORAT "SISTEMATSKI TEROR" AK ZA BANAT FOLKSDOJČER
6383. STIBER HUGO	LEOBN, VOĐA FAŠISTA U KORENI, F.BR.:14418, INV.BR.: 15747-15795
6384. STIBITZ	SS LEKARSKI *POMOĆNIK U KONCENTRACIONOM* LOGORU "AUSCHWITZ", F.BR.:4041, INV.BR.:5487,6245,6246,6248,6249,10984,10990,11333,11334,' DOS.BR. :3684
6385. STIBLER *HANS*	MARIBOR, ESESOVAC,ČLAN GESTAPO-a U GORNJOJ RADGONI, F.BR.-.11696, DOS.BR.:3143, FOLKSDOJČER
6386. STICHTERLE	NEMAČKI VOJNIK, F.BR.:20988, DOS.BR.:1159-1161
6387. STICKA	PODOFICIR U *749.PUKU* 717.NEMAČKE DIVIZIJE U KRALJEVU, F.BR.-.9306, DOS.BR.:3053
6388. STICKSL	NAREDNIK NEMAČKE POSADE U PAVLOVCIMA, F.BR.:24334, VIDI F.BR.24326
6389. STIEB FERDINAND	PREDSEDNIK OPŠTINE U STAROM SIVCU, F.BR.:10572, !NV.BR.:ELABORAT "PRINUDNI RAD" AK ZA BAČKU I BARANJU, FOLKSDOJČER
6390. STIEBEL NIKOLAUS	SRPSKA CRNJA-BANAT, OPŠTINSKI *BLAGAJNIK* U SRPSKOJ CRNJI, F.BR.:10738, INV.BR.:ELABORAT "SISTEMATSKI TEROR" AK ZA BANAT, FOLKSDOJČER
6391. STIEBIG	AGENT GESTAPO-a U BEOGRADU, F.BR.:21484, DOS.BR..-3177
6392. STIEFVATER	MAJOR SS DIVIZIJE "ADOLF HITLER" U BRODU, F.BR.:6155, DOS.BR.:2874
6393. STIEGEL FERI	KIKINDA, NEMAČKI ZLOČINAC,MESAR, F.BR.:10739, INV.BR.:ELABORAT "SISTEMATSKI TEROR" *AK ZA BANAT,* FOLKSDOJČER
6394. STIEGEL N.	NEMAČKI VOJNIK U TRŽIČU, F.BR/.2Q989, INV.BR.:8172,7822,7856,7890,8169/A.8911, DOS.BR.:772,1075,142,1078,1076,1079,1080,1070,1077,1072,1073,1081
6395. STIEGLITZ OHO	ŠEF LOGORSKE KARTOTEKE U SV.VIDU, F.BR.:23104, DOS.BR.:3962
6396. STIENE ALFRED	BREGANA, ČLAN SD,GESTAPOVAC U SEVNICI, F.BR.:11725, DOS.BR/.3143, FOLKSDOJČER
6397. STIER DR.	SS MAJOR,ŠEF UREDA ORŽAVNOG KOMESARIJATA ZA JAČANJE NEMAČKE NACIJE, F.BR.:14598, DOS.BR.:3689
*6398. STI*FERMAJER KARL	KULA, NEMAČKI ZLOČINAC,ADVOKAT, F.BR.;8057, INV.BR.:EIABORAT "ULAZAK" AK ZA BAČKU I BARANJU, FOLKSDOJČER
6399. STIMMLER KARL	PANČEVO, NAREDNIK NEMAČKE POLICIJE U JAŠI TOMIĆU, F.BR.-.12997, *INV.BR.:ELABORAT "SISTEMATSKI* TEROR" AK ZA BANAT, FOLKSDOJČER
6400. ST1NGEL	SS NAREDNIK U ZAROBLJENIČKOM LOGORU NA SEVERU NORVEŠKE, F.BR.:12931, INV.BR.:12930,14540,14542,14548,14631

6401.	STINGL	PISAR 4.0DEÜENJA KOMANDE SIPO I SD U MARIBORU, F.BR.:11932, DOS.BR.:3143
6402.	STIR (ŠTIR) JOZEF	NEMAČKI ZLOČINAC,ČLAN KULTURBUNDA, F.BR.:15966, DOS.BR.:DOKAZI U ODLUCI, FOLKSDOJČER
6403.	STIRTZ	PODOFICIR NEMAČKE VOJSKE, F.BR.:3830, DOS.BR.:1292
6404.	STIRZ	PODOFICIR GESTAPO-a U MARIBORSKOJ POLICIJI I KOMANDANT NEMAČKE POLICIJE U VRNJAČKOJ BANJI, F.BR.:7121, DOS.BR.:364,3198
6405.	STIVE KARLO (STUEWE KARL)	HAMBURG, KAPETAN U NEMAČKOM POSLANSTVU U ZAGREBU, F.BR.:16362, INV.BR.:ELABORAT "AKCIJA VIKTORA TOMIĆA I POKRETNI PREKI SUD U SREMU" AK ZA SREM
6406.	STIWETZ	SS PODOFICIR U LOGORU "AUSCHWITZ", F.BR.:17153, INV.BR.:16196
6407.	STÖBE (STAUBE,STABE)	MAJOR,OBLASNI KOMANDANT U VALJEVU, F.BR.-.2030, DOS.BR.:357,2833,2834, VIDI F.BR.421,3803
6408.	STOCHAUSEN von	POTPUKOVNIK,KOMANDANT NEMAČKE OBLASNE KOMANDE U ŠAPCU, F.BR.:5201/a, DOS.BR,:2865,3662, VIDI F.BR,3178/a
6409.	STOCHMANN	ZAMENIK KOMANDANTA MESTA NA KORČULI,PRIPADNIK 12.ČETE 3.BATALJONA 750.PUKA 118.LOVAČKE DIVIZIJE, F.BR.-.23734, DOS.BR.-.4227
6410.	STOCK ALFRED	DRETZEL, PORUČNIK,KOMANDIR 6.ČETE 2.BATALJONA 4.POLICIJSKOG PUKA, F.BR.-.25981, DOS.BR.:5631
6411.	STOCKEL EMIL	SS KAPETAN U KONCENTRACIONOM LOGORU "AUSCHWITZ", F.BR.:4080, INV.BR.:5487,6245,6246,6248,6249,10984,10990,11333,11334, DOS.BR.:3684
6412.	STOCKER JOHANN	OBROVAC, NEMAČKI ZLOČINAC,NADNIČAR, F.BR.:8663, INV.BR.-.ELABORAT "ULAZAK" AK ZA BAČKU I BARANJU, FOLKSDOJČER
6413.	STOCKERNOIER VILJEM	GESTAPOVAC PRI KOMANDI POLICIJE ZA BEZBEDNOST, F.BR.:20991, DOS.BR.:DOKAZ KAO KOD ROESENERA
6414.	STOCKHAUSEN	GENERAL-MAJOR,NEMAČKI OBLASNI KOMANDANT U ŠAPCU, F.BR..-599,)NV.BR.:2401,2402, DOS.BR.:92
6415.	STOCKHAUSEN HUNOLD	GENERAL-POTPUKOVNIK NEMAČKE VOJSKE, F.BR.-.12054, DOS.BR.:3105
6416.	STOCKHAUSEN von	GENERAL-MAJOR,NEMAČKI OBLASNI KOMANDANT U SAPCU, F.BR.:3178/a, INV.BR.:3011-3045,3047, DOS.BR.:2417,2851,2990,3189,3194, VIDI F.BR.599,5201/a
6417.	STOECKER	OPUNOMOĆENIK I ZASTUPNIK MINISTARSTVA INOSTRANIH POSLOVA NEMAČKE ZA JUGO-ISTOK U BEOGRADU, F.BR.:13501, INV.BR.:9044,10989,12597,12634,12637
6418.	STOECKER EDUARD	PORUČNIK 136.PUKA 188.REZERVNE PLANINSKO-LOVAČKE DIVIZIJE, F.BR.:17513, INV.BR.:10306, DOS.BR.:6481
6419.	STOEFFLER OTTO	DUNAJ, GESTAPOVAC PRI ISPOSTAVI POLICIJE ZA BEZBEDNOST, F.BR..-20992, DOS,BR.:DOKAZ KAO KOD DRUSCHKEA
6420.	STOERTZN.	ČLAN KULTURBUNDA, F.BR.:16261, INV.BR.-.ELABORAT "KONCENTRACIONI I RADNI LOGORI" AK ZA BANAT
6421.	STOESSEL HERBERT	ZWICKAU, ŠEF GESTAPO-a U PTUJU, F.BR.:15987, DOS.BR.:3690
6422.	STOESSER	KAPETAN ABWHER-a U LOGORU "STALAG III-A" KOD BERLINA, F.BR.:13235, DOS.BR.:3120
6423.	STOETZEL	POTPUKOVNIK.KOMANDANT NEMAČKE POLICIJE U BEOGRADU, F.BR.-.1091, INV.BR.:3210-3235
6424.	STOEXEN WILHELM	SLUŽBENIKU ZAROBLJENIČKIM LOGORIMA NA SEVERU NORVEŠKE, F.BR.:12826, INV.BR.:12930,14537,14540,14542,14543,14548,14631
6425.	STOFFLE JOHANN	STRAŽAR DRŽAVNE STRAŽE U PETROVGRADU, F.BR.:22214, INV.BR.:ELABORAT "MASOVNA UBISTVA" AK ZA BANAT
6426.	STOLLBERG	AĐUTANT BOSSE-a, F.BR.-.1072, (NV.BR/.1968-1980, OOS.BR.-.11
6427.	STOLZE	VIŠI PORUČNIK 443.PLANINSKO-LOVAČKOG PUKA U BEOGRADU, F.BR.-.23144, INV.BR.-.16574

6428. STOMING FRANZ	KAPLAR ZAŠTITNE ČETE 188.LOVACKE DIVIZIJE, F.BR.:17509, VIDI F.BR.17252
6429. STORCH	NEMAČKI POLICAJAC U RUMI, F.BR.:22145, INV.BR.iELABORAT 'AKCIJA VIKTORA TOMIĆA I POKRETNI PREKI SUD U SREMU" AK ZA SREM
6430. STORKMAN DR.N.	POTPORUČNIK SS POLICIJE U TRSTU, F.BR..-22099, DOS.BR.:3889
6431. STRACK	GENERAL-MAJOR,RUKOVODILAC NEMAČKOG RATNOG VOJNOG SUDA U JUGOSLAVIJI, F.BR.:3835, INV.BR.:1666-1669,3064-3076. DOS.BR -20
6432. STRACKE	ŠEF GESTAPO-a U POŽAREVCU, F.BR.-.13579, DOS.BR.-.3190.3196
6433. STRACKE	ŠEF GESTAPO-a U KRALJEVU, F.BR.:23641, DOS.BR.:4285
6434. STRAHMEIER FELIKS	NEMAČKI ZLOČINAC,TRGOVAC, F.BR.:16098, DOS.BR.:3693, FOLKSDOJČER
6435. STRANCER ALFONS	VIŠI NAREDNIK 6.ČETE 2.BATALJONA 10.SS POLICIJSKOG PUKA U IDRIJI F.BR..-17510, DOS.BR.:2789,2804
6436. STRANER KARL	VOJNIK ZAŠTITNE ČETE 188.LOVAČKE DIVIZIJE, F.BR.:17511, VIDI F.BR 17252
6437. STRANSKI von ROBERT	PODOFICIR 13.SS "HANDŽAR" DIVIZIJE, F.BR..-23710, INV.BR..-12596,13245-13248,16302,16420,16422,16493, DOS.BR.:3091,3126,3138,3694
6438. STRANSKY EDI	PODOFICIR S.A. U TRŽIČU, F.BR.:23105, DOS.BR.:3963,3964,3965
6439. STRASCHILI HANS	VOĐA FAŠISTA U PTUJU,GOSTIONIČAR, F.BR.:15988, INV.BR.:15747-15797 FOLKSDOJČER
6440. STRASS GASCHPAR	STANIŠIĆ, NEMAČKI ZLOČINAC,ZEMLJORADNIK, F.BR.:8394, INV.BR.iELABORAT "ULAZAK" AK ZA BAČKU I BARANJU, FOLKSDOJČER
6441. STRASSER IRMGARD	UUTOMER, UČITELJICA,ČLAN NSDAP-a IZ LJUTOMERA, F.BR.il 1988, DOS.BR.i3143, FOLKSDOJČER
6442. STRASSER JOZEF	NEMAČKI ZLOČINAC,TRGOVAC, F.BR.:11783, DOS.BR.:2312,2324
6443. STRATTMAN	KAPETAN,KOMANDANT BATALJONA NEMAČKE SS DIVIZIJE "PRINC EUGEN" U IMOTSKOM, F.BR.:9951, DOS.BR.:3090
6444. STRATTMANN HEINZ	PODOFICIR 13.SS "HANDŽAR" DIVIZIJE, F.BR.-.23711, INV.BR.i12596,13245-13248,16302,16420,16422,16493, DOS.BR.:3091,3126,3138,3694
6445. STRAUB	PRIPADNIK GRUPE "RICKERT" U TREBINJU, F.BR.:23288, DOS.BR.I4176
6446. STRAUB DR.	SS PORUČNIK,KOMANDANT SABIRNOG LOGORA U REICHENBURGU, F.BR..7106, DOS.BR.i364
6447. STRAUB FRANZ	SS VOJNIKU KONCENTRACIONOM LOGORU "AUSCHWITZ", F.BR.:4109, INV.BR..-5487,6245,6246,6248,6249,1098,10990,11333,11334, DOS.BR..-3684
6448. STRAUB MATHIAS	ŠUPUAJA, POLICIJSKI LOGORSKI STRAŽAR, F.BR.il 6255, INV.BR.iELABORAT "KONCENTRACIONI I RADNI LOGORI" AK ZA BANAT, FOLKSDOJČER
6449. STRAUBE PAUL • U_	FRANKFURT NA ODRI, KOMANDANT KONCENTRACIONOG LOGORA U ŠAPCU, F.BR.15844, DOS.BR.:2417,2865,2866,2990,3000,3189, VIDI F.BR.12950/C
6450. STRAUBE PAUL	FRANKFURT NA ODRI, KOMANDANT KONCENTRACIONOG LOGORA U ŠAPCU, F.BR.I12950/C, DOS.BR.I3189, VIDI F.BR.5844
6451. STRAUS von	POTPUKOVNIK.KOMANDANT NEPOZNATE JEDINICE 125.NEMAČKE KAZNENE DIVIZIJE IZ MINHENA, F.BR.:24128, DOS.BR.I4586
6452. STRAUSS	PODOFICIR U SS DIVIZIJI "PRINC EUGEN", F.BR.I3955, DOS.BR.:1397
6453. STRAUSS '	MOLER,ČLAN KULTURBUNDA I TUMAČ GESTAPO-a U PRIJEDORU, F.BR.iI0325, DOS.BR.I3096, FOLKSDOJČER
6454. STRAUSS	ŠEF ODELJENJA FINANSIJSKE UPRAVE DRŽAVNOG KOMESARIJATA ZA JAČANJE NEMAČKE NACIJE, F.BR.:14599, DOS.BR.:3689
6455. STRAUSS JOSEF	MESNI VOĐA U MESTU SELCE, F.BR.:20995, DOS.BR.:3781
6456. STRAUSS von	PUKOVNIK,KOMANDANT 125.NEMAČKE KAZNENE EKSPEDICIJE, F.BR.:25752, DOS.BR..5245

6457. STREBER	KAPETAN,BLOK-OFICIR U ZAROBLJENIČKOM LOGORU "OFUG XIH-B" U NIRNBERGU I HAMELBURGU, F.BR.:3543, INV.BR.:5589,5592,6190-6194,6196, DOS.BR.: 1202
6458. STREBL	ČINOVNIK POUTIČKO-UPRAVNOG ODELJENJA NEMAČKE OBLASNE KOMANDE U KRUŠEVCU, F.BR.:2400, DOS.BR.:61
6459. STRECKER FRIEDRICH	NEMAČKI POLICAJAC I ČLAN KULTURBUNDA U BEŽANIJI, F.BR.-.22591, INV.BR.:ELABORAT "POČETAK OKUPACIJE I STVARANJE NDH" AK ZA SREM, FOLKSDOJČER
6460. STRECKER SAMUEL	NEMAČKI POLICAJAC I ČLAN KULTURBUNDA U BEŽANIJI, F.BR.:22593, INV.BR.:ELABORAT "POČETAK OKUPACIJE I STVARANJE NDH" AK ZA SREM, FOLKSDOJČER
6461. STREESE	STARGARD, POTPORUČNIK U KONCENTRACIONOM LOGORU "BERGEN"-BELZEN, F.BR.-.2630, INV.BR.:5487,6245-6249,10990,10984,11333,11334
6462. STREICHER	KOMANDANT 891 .PUKA 264.DIVIZIJE U ZADRU, F.BR.:25688, DOS.BR.-.5343
6463. STRENG ALBIN	PRIPADNIK 112.TOPOVSKE ČETE 4.BATERIJE, F.BR.:17512, DOS.BR.:3750
6464. STRENGER DR.	GRAC, ŠEF CIVILNE UPRAVE ZA SREDNJU ŠTAJERSKU,ČLAN ZDRAVSTVENE SLUŽBE, F.BR..-1S989, DOS.BR.:3143,3689
6465. STRESSENREUTER	SS PODOFICIR,STAREŠINA ODELJENJA D.A.W.FABRIKE PORED KONCENTRACIONOG LOGORA "DACHAU", F.BR.:4482, DOS.BR.:3090
6466. STREZELENSKI	STRAŽAR U LOGORU "BOTN" KOD ROGNANA U NORVEŠKOJ, F.BR.:12827, INV.BR.: 12930,14537,14540,14542,14543,14548,14631
6467. STRICKER JOHANN	BOČAR-BANAT, NEMAČKI POLICAJAC, F.BR.:10740, INV.BR.:ELABORAT •SISTEMATSKI TEROR" AK ZA BANAT, FOLKSDOJČER
6468. STROBL	FRANKFURT, SS PODOFICIR U KONCENTRACIONOM LOGORU "MAUTHAUSEN", F.BR.:7474, INV.BR.:12309,12311,12314,12330
6469. STRODL HERMINA	NEMAČKI ZLOČINAC,VLASNICA TRAFIKE U LASKOM, F.BR.:17008, DOS.BR.:2167
6470. STRODL RUDOLF	OPŠTINSKI SEKRETAR U LAŠKOM, F,BR.:17009, DOS.BR.:2329
6471. STRODNER KARL	KOMANDANT NEMAČKE VOJSKE U KRANJSKOJ GORI, F.BR.:20994, DOS.BR.:3773
6472. STROHMANN N.	PUKOVNIK NEMAČKE JEDINICE U AJDOVŠČINI, F.BR.:24518, DOS.BR.:DOKAZ KAO KOD FUHRBACHA
6473. STROHMAYER	PORUČNIK 3.BATALJONA 369.PUKA U "VRAŽJOJ DIVIZIJI", F.BR.:3620, DOS.BR.:1214,1425
6474. STROHMAYER JOSEF	SS KAPETAN,ŠEF OOELJKA GESTAPO-a U MARIBORU, F.BR.-.4023, 1NV.BR.:10975,10976, DOS.BR.:364,3143
6475. STROSS FERDINAND	PTUJ, GESTAPOVAC,FABRIKANT, F.BR.:15990, DOS.BR.:3143
6476. STROSS FRANC	PTUJ, AGENT GESTAPO-a U PTUJU,TRGOVAČKI POMOĆNIK, F.BR.:15991, DOS.BR.:3143
6477. STROSS JOSIP	ČLAN KULTURBUNDA, F.BR.:19461, DOS.BR.:3764
6478. STROSSER N.	PORUČNIK NEMAČKE PEŠADIJSKE JEDINICE U KOBARIDU, F.BR.:24233, DOS.BR.:4776
6479. STROTH ALBERT	ESESOVAC U ZAROBUENIČKOM LOGORU NA SEVERU NORVEŠKE, F.BR.:12932,INV.BR.:12930,14540,14542,14548,14631
6480. STRUCK	PODOFICIR U KOMANDI ZAROBLJENIČKOG LOGORA "OFLAG" VI-C KOD OSNABRIKA, F.BR.:2944, INV.BR.:5590,9206,9209,9229,9230, DOS.BR.-.2972
6481. STRUCKER	MAJOR NEMAČKE VOJSKE U KRAGUJEVCU, F.BR.:5401, DOS.BR.:496,3047
6482. STRUEBING ERICH	PODOFICIR U OBAVEŠTAJNOM ODELJENJU E.K.-BANJA LUKA, F.BR.:24366, DOS.BR.:4869, FOLKSDOJČER
6483. STRUMPEL	SS PODOFICIR,ČINOVNIK 4.0DELJENJA KOMANDE SIPO I SD U MARIBORU, F.BR.:11933, DOS.BR/.3143
6484. STRZELBA OTTO	OPŠTINSKI KOMESAR U SMARTNOM, F.BR.:23106, DOS.BR.:3962

6485.	STUBENRAUCH	NAREDNIK 738.PUKA 118.NEMACKE ALPSKE DIVIZIJE, F.BR.:1955, INV.BR.:5559,16023,16132
6486.	STUBENVOLL OTTO	NEMAČKI ZLOČINAC U VUKOVARU, F.BR.:22594, INV.BR.:ELABORAT "POČETAK OKUPACIJE I STVARANJE NDH" AK ZA SREM, FOLKSDOJČER
6487.	STUCKEL WILHELM	STRAŽAR U LOGORU "BOTN" KOD ROGNANA U NORVEŠKOJ, F.BR -12828 INV.BR.: 12930,14543,14548,14550
6488.	STUDEN MILAN	HRVATSKA, GESTAPOVAC PRI KOMANDI POLICIJE ZA BEZBEDNOST F.BR.:20996, DOS.BR.:DOKAZ KAO KOD ROESENERA, FOLKSDOJČER
6489.	STUEGE	VIŠI KAPLAR 6.ČETE 2.BATALJONA 893.PEŠADIJSKOG PUKA 264 DIVIZIJE F.BR.-.19728, DOS.BR.:5033
6490.	STUERZ	PODNAREDNIK NEMAČKE POLICIJE U VRNJAČKOJ BANJI, F.BR.:1443 DOS.BR..-45
6491.	STUEWE	AGENT GESTAPO-a U BEOGRADU, F.BR.-.21483, DOS.BR,:3177
6492.	STUHEC BELA	GRAC, SLUŽBENIK GESTAPO-a U CELJU, F.BR.:11623, DOS.BR.:3143
6493.	STUHLMUELLER ADAM "NANČI"	BOČAR-BANAT, PRIPADNIK NEMAČKE VOJSKE, F.BR.:10741 INV.BR.:ELABORAT »SISTEMATSKI TEROR" AK ZA BANAT, FOLKSDOJČER
6494.	STUHLMUELLER ADAM-ANTON	BOČAR-BANAT, NEMAČKI POLICAJAC, F.BR.:10742, INV.BR.:ELABORAT "SISTEMATSKI TEROR" AK ZA BANAT, FOLKSDOJČER
6495.	STULLER	PRIPADNIK 12.ČETE SS POLICIJSKOG PUKA "TODT" U MESTU POUČE, F.BR.:20998, DOS.BR.:3765
6496.	STUMM	PODOFICIR 6.ČETE 2.BATALJONA 893.PEŠADIJSKOG PUKA 264.DIVIZIJE, F.BR.:19731, DOS.BR.:5033
6497.	STUMPE JOSEF	VOĐA NEMAČKOG KULTURBUNDA ZA BJELOVARSKI OKRUG, F.BR.:9335, DOS.BR.:3062
6498.	STUMPF	MAJOR,KOMANDANT 3.NEMAČKOG BATAUONA POMOĆNE POLICIJE U BEOGRADU, F.BR.:612, INV.BR.:2413
6499.	STUPU	OPOVO, NEMAČKI ZLOČINAC,POVERENIK STOČNE CENTRALE, F.BR.-.10743, INV.BR.:ELABORAT "SISTEMATSKI TEROR" AK ZA BANAT, FOLKSDOJČER
6500.	STUPRICH MICHAEL	NEMAČKA CRNJA, POLICIJSKI LOGORSKI STRAŽAR, F.BR.:16256, INV.BR.-.ELABORAT "KONCENTRACIONI I RADNI LOGORI" AK ZA BANAT, FOLKSDOJČER
6501.	STUPRICH STEFAN	NEMAČKA CRNJA, ČLAN KULTURBUNDA U NEMAČKOJ CRNJI, F.BR.:10744, INV.BR.:ELABORAT "SISTEMATSKI TEROR" AK ZA BANAT, FOLKSDOJČER
6502.	STURM OSKAR	OPŠTINSKI IZVESTILAC PRI VLADINOM UREDU U MARIBORU, F.BR.:15993, DOS.BR.:3691
6503.	SUA RUDOLF	VIŠI PORUČNIK U 125.NEMAČKOJ KAZNENOJ DIVIZIJI U VALJEVU, F.BR.:21470, DOS.BR.:3830
6504.	SUCHARD	POTPUKOVNIK,KOMANDANT NEMAČKE POLICIJE ZA HRVATSKU, F.BR.:3645, DOS.BR.:1219
6505.	SUCHATZAY JOHANNES	KAPETAN POLICIJE, F.BR.:21000, DOS.BR.:3767
6506.	SUESSLE KAAROLY	OPŠTINSKI BELEŽNIK U DOROSLOVU, F.BR.-.10555, INV.BR.:ELABORAT "PRINUDNI RAD" AK ZA BAČKU I BARANJU, FOLKSDOJČER
6507.	SUETTE HERBERT	IZVESTILAC PRI VLADINOM UREDU U CELJU,UČITELJ, F.BR.:15994, DOS.BR.:3691
6508.	SUK JOZEF	STRAŽAR DRŽAVNE STRAŽE U PETROVGRADU, F.BR.:22134, INV.BR.:ELABORAT "MASOVNA UBISTVA" AK ZA BANAT
6509.	SUKKALL ALEXANDER	SS MAJOR U 7.SS DIVIZIJI "PRINC EUGEN", F.BR.:19716, INV.BR.:16986
6510.	SULIK FRANJA	SREMSKA KAMENICA, ČLAN KULTURBUNDA,OBUĆAR, F.BR.:16436, INV.BR..-ELABORAT "AKCIJA VIKTORA TOMIĆA I POKRETNI PREKI SUD U SREMU" AK ZA SREM, FOLKSDOJČER

6511.	SULTZER JOSEF	BANAT, UČITELJ,NEMAČKI AGENT U LOGORIMA NA BANJICI I SAJMIŠTU, F.BR.:990, INV.BR.:284-301,352-354,410,1145-1164,4289, DOS.BR.:2990, FOLKSDOJČER
6512.	SULZ	KAPETAN,KOMANDANT 2.BATAUONA 44.PUKA 22.NEMAČKE PEŠADIJSKE DIVIZIJE, F.BR.:22618, DOS.BR.:3936
6513	SUMPER JOSEF	CELOVEC, GESTAPOVAC, F.BR.:19528, DOS.BR.:DOKAZ KAO KOD POESENERA
6514	SUMPER N.	GESTAPOVAC U SV.VIDU KOD LJUBLJANE, F.BR.:19527, DOS.BR.:2525,2614,2618
6515	SUMS FRANC	SLUŽBENIK GESTAPO-a U CEUU, F.BR.:11738, DOS.BR.:3143
6516,	SUPANC JOŽEF	MARIBOR, KOMANDIR VODA U MESTU SV.TOMAŽ.ČLAN NSDAP,UČITELJ, F.BR.:14272, INV.BR.:15747-15797
6517.	SUPP ALFONS	KAPLAR ZAŠTITNE ČETE 188.LOVAČKE DIVIZIJE, F.BR.:17488, VIDI F.BR.17252
6518	SUPPANZ (ZUPANC) OTMAR	PROGERSKO, TUMAČ 4.0DELJENJA KOMANDE SIPO I SD U MARIBORU, F.BR.:15007, DOS.BR.:3143, FOLKSDOJČER
6519.	SUPPANZ KARL	TRBOVLJE, VOĐA FAŠISTA U TRBOVLJU, F.BR.:14368, INV.BR.:15747-15797, DOS.BR.:2354, FOLKSDOJČER
6520.	SUR JAKOB	HAJDUČICA, POLICIJSKI LOGORSKI STRAŽAR,RATAR, F.BR.:16205, INV.BR.iELABORAT "KONCENTRACIONI I RADNI LOGORI" AK ZA BANAT, FOLKSDOJČER
6521.	SUSSITTI N.	PODOFICIR SS POLICIJE U TRSTU, F.BR.:22101, DOS.BR.:3888
6522.	SUTAR HANZ	NEMAČKI OKRUŽNI VOĐA I POLITIČKI FUNKCIONER ZA ISTOČNI SREM, F.BR..-22963, INV.BR.iELABORAT "POLITIČKE VLASTI U NDH" AK ZA SREM
6523.	SUTTER ADALBERT	FUERSTENFELD, ČLAN GESTAPO-a,TRGOVAČKI POMOĆNIK, F.BR.:14200, INV.BR.r15747-15797, DOS.BR.:2360,3143
6524.	SUTTER FRITZ	OKRUŽNI VOĐA NEMAČKE OMLADINE ZA OKRUG UUTOMER, F.BR.:17011, DOS.BR.:3727, VEROVATNO AUSTRIJSKI DRŽAVLJANIN
6525.	SVANBERGER HILDE	SEKRETARICA U POLICIJI, F.BR.:19529, DOS.BR.iDOKAZ KAO KOD VORKERBORNA
6526.	SVITATZ JAKOB	KARAŠOVO, NAREDNIK NEMAČKE ZAŠTITNE POLICIJE U GORNJOJ RADGONI, F.BR.:109950, DOS.BR.:2071,2365,3021,3022,3246,3247, FOLKSDOJČER
6527.	SWEITRER JOZEF	BRAVAR VOJNO-TEHNIČKOG ZAVODA,DOBROVOUAC NEMAČKOG KORPUSA "VOLKSGENOSSENEN" U KRAGUJEVCU, F.BR.:7253, INV.BR.:12787, FOLKSDOJČER
6528.	SWOBODA DR.	ŠEF 7.0DEUKA U ODSEKU 3.KOMANDE SIPO I SD U MARIBORU, F.BR.:22974, DOS.BR.:3143
6529.	SWOBODA ROBERT	GRAC, VOĐA FAŠISTA I ČLAN NSDAP U SVETOM TOMAŽU,POSLASTIČAR, F.BR.:14422
6530.	SYRA RUTH	DUNAJA, SEKRETARICA U POLICIJI, F.BR.:19532, DOS.BR.iDOKAZ KAO KOD VOLKERBORNA
6531.	ŠAB ANDRIJA	INŽENJER,POMOĆNIK DIREKTORA RUDNIKA "TREPČA" U KOSOVSKOJ MITROVICI, F.BR.:12156, DOS.BR.:3113
6532.	SZABO JOSIP	PERLEZ, NAREDNIK NEMAČKE ZAŠTITNE POLICIJE U GORNJOJ RADGONI, F.BR.:10952, DOS.BR.:2071,2365,3021,3022,3246,3247, FOLKSDOJČER
6533.	ŠAGI BANDI	BELI MANASTIR, NEMAČKI ZLOČINAC APOTEKAR, F.BR.:7957, INV.BR.iELABORAT "ULAZAK" AK ZA BAČKU I BARANJU, FOLKSDOJČER
6534.	SZANGENBERGER	POTPORUČNIK,AĐUTANAT NEMAČKE KOMANDE MESTA U VALJEVU, F.BR.il 3580, DOS.BR.I3196
6535.	ŠANK (SCHANK) JOHAN	INDUSTRIJALAC IZ SRBOBRANA, F.BR.16279, INV.BR.iELABORAT "RACIJA" AK ZA BAČKU I BARANJU, FOLKSDOJČER

6536.	SARIC WILMA	SV.LENARD, CLANICA KOMISIJE ZA ISELJENJE SLOVENACA,CLAN NSDAP I KULTURBUNDA, F.BR.:17015, DOS.BR.:3722, FOLKSDOJČER
6537.	SZAWLOWSKY	PODOFICIR U 749.PUKU 717.NEMAČKE DIVIZIJE U KRALJEVU, F.BR.:9321 DOS.BR.:3053
6538.	SZELVARI-SZELGRAD JOZSEF	BELA CRKVA, ŠEF KANCELARIJE 141.MOB.CENTRA U SUBOTICI F.BR.:11106, INV.BR.:ELABORAT "PRINUDNI RAD" AK ZA BAČKU I BARANJU FOLKSDOJČER
6539.	ŠEN FRANJO	SREMSKA MITROVICA, NEMAČKI POLICAJAC, F.BR.:16515, INV.BR..-ELABORAT "AKCIJA VIKTORA TOMIĆA I POKRETNI PREKI SUD U SREMU" AK ZA SREM, FOLKSDOJČER
6540.	SZENER ADAM	GOSPOĐINCI, OPŠTINSKI POLICIJSKI NAREDNIK, F.BR.:4835, INV.BR.:ELABORAT "RACIJA" AK ZA BAČKU I BARANJU, FOLKSDOJČER
6541.	ŠENFELD JOZEF	DARDA-BIUE, NEMAČKI ZLOČINAC,TRGOVAC, F.BR.:7958, INV.BR.:ELABORAT "ULAZAK" AK ZA BAČKU I BARANJU, FOLKSDOJČER
6542.	ŠERBAN KONSTANTIN	DUNAJ, VOĐA FAŠISTA U SVETOM PETRU, F.BR.:14423, DOS.BR.:2175
6543.	ŠERER	SREMSKA MITROVICA, NEMAČKI ZLOČINAC, F.BR.:25970, DOS.BR.:DOKAZ U ODLUCI, FOLKSDOJČER
6544.	SIC MATIJA	RUMA, GRADSKI REDAR U RUMI, F.BR.:24785, INV.BR.:ELABORAT AK ZA SREM "MASOVNI ZLOČINI KOJE JE POČINIO ANTON BAUER I NJEGOVI SARADNICI", FOLKSDOJČER
6545.	ŠILING STEFAN	ČLAN KULTURBUNDA U ILOKU, F.BR.:24783, INV.BR.:ELABORAT "POLITIČKE VLASTI U NDH" AK ZA SREM, FOLKSDOJČER
6546.	SZILLER JANOS	OPŠTINSKI BELEŽNIK U BAČU, F.BR.:11115, INV.BR.:ELABORAT "PRINUDNI RAD" AK ZA BAČKU I BARANJU, FOLKSDOJČER
6547.	ŠINKOVEC JOZE	RADNIK U JESENICAMA,NEMAČKI ZLOČINAC, F.BR.:19538, DOS.BR.:DOKAZ KAO KOD DRUSCHKEA, FOLKSDOJČER
6548.	SISLER N.	NAKOVO, ZAMENIK ŠEFA GESTAPO-a U VELIKOJ KIKINDI, F.BR.:16252, INV.BR.:ELABORAT "KONCENTRACIONI I RADNI LOGORI" AK ZA BANAT, FOLKSDOJČER
6549.	SIVEK N	NAREDNIK 2.BATALJONA738.PUKA 118.LOVAČKE DIVIZIJE, F.BR.:25379, DOS.BR.:5393
6550.	SKET MIHAJL	SEDLAR VOJNO-TEHNIČKOG ZAVODA,DOBROVOLJAC NEMAČKOG KORPUSA "VOLKSGENOSSENEN" U KRAGUJEVCU, F.BR.:7207, INV.BR.:12787, FOLKSDOJČER
6551.	SKOFIC JOZE	ŠKOLSKI UPRAVNIK IZ ŽVABEKA-AUSTRIJA, F.BR.:7136, DOS.BR.:364
6552.	ŠKOFLEK MAKS	JESENICE, NEMAČKI ZLOČINAC U JESENICAMA, F.BR.:23099, DOS.BR.:3962, FOLKSDOJČER
6553.	SKORJAN HANS	NAREDNIK SA SLUŽBOM U KRALJEVU, F.BR.:23574, DOS.BR.:4071
6554.	ŠKUUAN JOHAN	POLICAJAC U IRIGU, F.BR.:24784, INV.BR.:ELABORAT "POLITIČKE VLASTI U NDH" AK ZA SREM, FOLKSDOJČER
6555.	ŠLAJMER (SLAJNER) HANS	VOĐA ODBRANE,KAFEDŽIJA, F.BR.:17025, DOS.BR.:3228,3230-3232, FOLKSDOJČER
6556.	SMER JOZEF	NEMAČKI ZLOČINAC,MESAR, F.BR.:17026, DOS.BR.:3718, FOLKSDOJČER
6557.	ŠMID FRANČIŠKA	SEKRETARICA U POLICIJI, F.BR.:19541, DOS.BR.:DOKAZ KAO KOD DRUSCHKEA, FOLKSDOJČER
6558,	SMIDT HERMAN	PODOFICIR S.D. POLICIJE U VARAŽDINU, F.BR.:23843, DOS.BR.:4392
6559,	ŠMIH JOZEF	GRGUREVCI, NEMAČKI ZLOČINAC,ZEMLJORADNIK, F.BR.:25967, DOS.BR.:DOKAZI UZ ODLUKU, FOLKSDOJČER
6560.	SMIT JOHANN	BIVŠI ŠEF RADNOG LOGORA, F.BR.:20634, INV.BR.:ELABORAT "KONCENTRACIONI I RADNI LOGORI" AK ZA BANAT
6561.	SMIT JOSIP	USTAŠA U KUPINOVU, F.BR.:24780, INV.BR.:ELABORAT "POLITIČKE VLASTI u NDH" AK ZA SREM, FOLKSDOJČER

6562. ŠMITUC ANTON	GESTAPOVAC U SREMSKIM LAZAMA, F.BR.:25918, DOS.BR.:DOKAZI U ODLUCI, FOLKSDOJČER
5563. ŠMOLKA	PRIPADNIK ORGANIZACIJE "TODT", F.BR.:23841, DOS.BR.:4390
6564. ŠNICLER N.	INDIJA, NEMAČKI ZLOČINAC, F.BR.:24782, INV.BR.iELABORAT AK ZA SREM "MASOVNI ZLOČINI KOJE JE POČINIO ANTON BAUER I NJEGOVI SARADNICI", FOLKSDOJČER
6565. ŠOBER FRANC	KOČEVJE, VOĐA ODBRANE U SV.PETRU, F.BR.:17028, DOS.BR.:3719, FOLKSDOJČER
6566. SZOKOLAY JOSEF	OKRUŽNI IZVESTILAC PRI VLADINOM UREDU U CELJU, F.BR.:15996, DOS.BR.:3691
6567. ŠPEGLIČ ANTON	CELJE, PRIPADNIK KULTURBUNDA U CELJU, F.BR.:7052, DOS.BR.:364, FOLKSDOJČER
6568. ŠPERLING	ŠEF ODSEKA U UPRAVNOM ŠTABU NEMAČKE VOJNE KOMANDE U ŠAPCU, F.BR.:25746, DOS.BR.:5245
6569. ŠPETLING JULIJE	BAČKA, ČLAN KULTURBUNDA,LUTERANSKI POP, F.BR.:16500, INV.BR.iELABORAT "AKCIJA VIKTORA TOMIĆA I POKRETNI PREKI SUD U SREMU" AK ZA SREM, FOLKSDOJČER
6570. ŠPIGLER JOSIP	DARDA-BIUE, PREDSEDNIK OPŠTINE DARDA-BILJE, F.BR.17959, INV.BR.iELABORAT "ULAZAK" AK ZA BAČKU I BARANJU, FOLKSDOJČER
6571. ŠREINT ADAM	JANKOVCI, NEMAČKI ZLOČINAC,ČLAN KULTURBUNDA U SREMSKIM LAZAMA, F.BR.125920, DOS.BR.iDOKAZI U ODLUCI, FOLKSDOJČER
6572. ŠTAJNER (STEINER)	VOĐA POLICIJSKE STRAŽE PRI MARIBORSKOM VODOVODU, F.BR.il5380, DOS.BR.I2081
6573. ŠTIGER I.	ČLAN KULTURBUNDA, F.BR.:17029, DOS.BR.:3714, FOLKSDOJČER
6574. ŠTORCH	RUMA, POLICAJAC U RUMI, F.BR.:16492, INV.BR.iELABORAT "AKCIJA VIKTORA TOMIĆA I POKRETNI PREKI SUD U SREMU" AK ZA SREM, FOLKSDOJČER
6575. ŠTROS JOSEF	NIKINCI, NEMAČKI ZLOČINAC, F.BR.:24781, INV.BR.iELABORAT AK ZA SREM "MASOVNI ZLOČINI KOJE JE POČINIO ANTON BAUER I NJEGOVI SARADNICI", FOLKSDOJČER
6576. STUMPE	NEMAČKI ZLOČINAC U BORU, F.BR.:23840, DOS.BR.:4390
6577. ŠUBERT JOSIP	ČEŠKA, UPRAVNIK HEMIJSKE FABRIKE U LJUBLJANI, F.BR.il7689, DOS.BR.I1934
6578. ŠUMER KARL	NEMAČKI ZLOČINAC,TRGOVAC U KONJICI, F.BR.:17030, DOS.BR.:2145, FOLKSDOJČER
6579. ŠUMER VILJEM	NEMAČKI ZLOČINAC,TRGOVAC, F.BR.:17031, DOS.BR.I2145, FOLKSDOJČER
6580. ŠUSTERČIČ	GESTAPOVAC U SABIRNOM LOGORU MELJSKE KASARNE-MARIBOR, F.BR.I7081, DOS.BR.:364
6581. ŠUŠULA JOSIF	NEMAČKI POLICAJAC U SREMSKOJ MITROVICI, F.BR.I16509, INV.BR.iELABORAT "AKCIJA VIKTORA TOMIĆA I POKRETNI PREKI SUDU SREMU" AK ZA SREM
6582. ŠUTA KAREL	ZLOČINAC,TRGOVAC, F.BR.il 4814, DOS.BR.:3693, FOLKSDOJČER
6583. SZUTER MICHEL	ŠAJKAŠ, NEMAČKI ZLOČINAC,RATAR, F.BR.:8177, INV.BR.iELABORAT "ULAZAK" AK ZA BAČKU I BARANJU, FOLKSDOJČER
6584. ŠVARC NIKOLAUS	NEMAČKI ZLOČINAC,OPŠTINSKI PISAR U PUTINCIMA, F.BR.:22598, INV.BR.iELABORAT "POVLAČENJE" AK ZA SREM, FOLKSDOJČER
6585. ŠWLIGOJ IVAN	VUZENICA, ZLOČINAC I MANIPULANT DRVETOM U VUZENICI, F.BR.I14813, DOS.BR.I3693, FOLKSDOJČER
6586. TABAR FRANZ	NEMAČKA CRNJA, NEMAČKI POLICAJAC U VOJVODA STEPI, F.BR.il 2984, INV.BR.iELABORAT "SISTEMATSKI TEROR" AK ZA BANAT, FOLKSDOJČER
5587. TABAR JOHANN	NEMAČKA CRNJA, NEMAČKI POLICAJAC, F.BR.120563, INV.BR.iELABORAT "MASOVNA UBISTVA" AK ZA BANAT, FOLKSDOJČER

6588.	TABAR JOZEF-SEP	SRPSKA CRNJA, NEMAČKI POLICAJAC,MESAR, F.BR.:16206, INV.BR.:ELABORAT "KONCENTRACIONI I RADNI LOGORI" AK ZA BANAT FOLKSDOJČER
6589.	TABAR KLAUS	SRPSKA CRNJA, ČLAN KULTURBUNDA, F.BR.:16207, INV.BR.:ELABORAT "KONCENTRACIONI 1 RADNI LOGORI" AK ZA BANAT, FOLKSDOJČER
6590.	TABOR MATHIAS	VELIKI GAJ, STRAŽAR DRŽAVNE STRAŽE, F.BR.:20562, INV.BR.:ELABORAT "MASOVNA UBISTVA" AK ZA BANAT, FOLKSDOJČER
6591.	TAFANEK	RUMA, VOJNIK NEMAČKIH SS JEDINICA, F.BR.:25962, DOS.BR.-.DOKAZI U ODLUCI, FOLKSDOJČER
6592.	TAFEL HANS	NEMAČKI PODOFICIR, F.BR.-.16437, INV.BR.-.ELABORAT "AKCIJA VIKTORA TOMIĆA I POKRETNI PREKI SUD U SREMU" AK ZA SREM
6593.	TAJHAN FRITZ	SS PORUČNIK,PRIPADNIK NEMAČKE SD POLICIJE U BJELOVARU, F.BR.:9337, DOS.BR.:3062
6594.	TAKACS SEP	ŽABAU, POLICAJAC,PRIPADNIK NEMAČKE VOJSKE, F.BR.:4789, INV.BR.:ELABORAT "RACIJA" AK ZA BAČKU I BARANJU, FOLKSDOJČER
6595.	TAMCHINA	CARINSKI SLUŽBENIK U BEOGRADU, F.BR.:5734, INV.BR..-10999
6596.	TAMEL	PODOFICIR GESTAPO-a U KRALJEVU, F.BR.:25835, DOS.BR.-.5577
6597.	TANCER ELIZA	ČLAN KULTURBUNDA I ŠPIJUNKA,RADNICA FABRIKE "RUŠE", F.BR.:14811 DOS.BR.-.3143,3693, FOLKSDOJČER
6598.	TANCER LUDVIK	BICTRICA KOD RUŠA, ČLAN KULTURBUNDA I ŠPIJUN,RADNIK FABRIKE "RUŠE", F.BR.:14812, DOS.BR.:3143,3693, FOLKSDOJČER
6599.	TANDARI JOHANN	SANAD, NEMAČKI POLICIJSKI NAREDNIK, F.BR.:12497, INV.BR.:ELABORATI "SISTEMATSKI TEROR" I "MASOVNI ZLOČIN" AK ZA BANAT, FOLKSDOJČER
6600.	TANZER JOŽICA	PEKNA, ŠPIJUNKA GESTAPO-a I ČLAN KULTURBUNDA,RADNICA FABRIKE "RUŠE", F.BR..-14822, DOS.BR.:3143,3693, FOLKSDOJČER
6601.	TAPPEL	MAJOR,KOMANDANT 2.BATALJONA 8.NEMAČKOG POLICIJSKOG GRENADIRSKOG PUKA, F.BR..-25197, DOS.BR.:5291
6602.	TARDE JOSEF	STRAŽAR DRŽAVNE STRAŽE U PETROVGRADU, F.BR.:22133, INV.BR.:ELABORAT "MASOVNA UBISTVA" AK ZA BANAT
6603.	TARNW PAUL	SS POTPORUČNIK U KONCENTRACIONOM LOGORU "AUSCHWITZ", F.BR.:4138, INV.BR.:5487,6245,6246,6248,6249,10984,10990,11333,11334, DOS.BR.:3684
6604.	TASCHNER STEFAN	GRADSKI NAČELNIK U RUMI, F.BR.:22601, INV.BR.:ELABORAT "POČETAK OKUPACIJE I STVARANJE NDH" AK ZA SREM, FOLKSDOJČER
6605.	TASICH GEORG	GIRSENKIRCHEN, GESTAPOVAC PRI KOMANDI POLICIJE NA BLEDU, F.BR.:19548, DOS.BR.:DOKAZ KAO KOD RAINERA
6606.	TAUBER	ESESOVAC U KONCENTRACIONOM LOGORU "BUERGENAU", F.BR.:4032, INV.BR.:5487,6245,6246,6248,6249,10984,10990,11333,11334, DOS.BR.:3684
6607.	TAUCHER JOHANN	VOJNIK ZAŠTITNE ČETE 188.LOVAČKE DIVIZIJE, F.BR.:17519, DOS.BR.:103,555,556,561
6608.	TAUREG	PORUČNIK GRUPE "RICKERT" U TREBINJU, F,BR.:23287, DOS.BR.:4176
6609.	TAUS	KOMANDANT NEMAČKIH JEDINICA U GORICI, F.BR.:25024, DOS.BR.:DOKAZ KAO KOD FUHRBACHA
6610.	TAUS FERDINAND	WUPATORSKITREDSEDNIK TITELSKE OPŠTINE, F.BR.-.4903, INV.BR.:ELABORAT "RACIJA" AK ZA BAČKU I BARANJU, FOLKSDOJČER
6611.	TAUSCHITSCH	AĐUTANT HOENERA-SS POLICIJSKOG VOĐE U ISTRI, F.BR.:23810, DOS.BR.:4368
6612.	TAUSENDFREUND ..	KOMANDANT NEMAČKE POLICIJE U VAUEVU, F.BR.:7732, DOS.BR.:2997
6613.	TAUTSCHER DR.	ŠEF FINANSIJSKOG ODELJENJA VOJNE UPRAVE U SRBIJI, F.BR.:24319, INV.BR.: 12922,12637,14952
6614.	TAX JULIA	ALIBUNAR, NEMAČKI ZLOČINAC,ŽENA, F.BR.-.20561, INV.BR.:ELABORAT "MASOVNA UBISTVA" AKZA BANAT, FOLKSDOJČER

6615. TAZOLL NEMAČKI ZLOCINAC, F.BR.:19551, DOS.BR.iDOKAZ KAO KOD BAYNERA

6616. TEGTMEIER WALTER PODOFICIR 13.SS "HANDŽAR" DIVIZIJE, F.BR..-23712, INV.BR.:12596,13245-13248,16302,16420,16422,16493, DOS.BR.:3091,3126,3138,3694

6617. TE1CHNAMM LUDWIG SS POTPUKOVNIK.ZASTUPNIK BOLS-a, F.BR.:21173, INV.BR.:16394

6618. TEIS RUDOLF ŠEF NEMAČKE POLICIJE U ZEMUNU, F.BR.:21512, DOS.BR.:3177, FOLKSDOJČER

6619. TEISENBERGER MAJOR,ŠEF OBLASNE SLUŽBE U PETROVGRADU, F.BR.:22257, INV.BR.-.ELABORAT "MASOVNA UBISTVA" AK ZA BANAT

6620. TEMNOFF SS KAPETAN U KONCENTRACIONOM LOGORU "DACHAU", F.BR.:4440, INV.BR.:5496,5497,10984,11324-11329

6621 TEMPEL WILHELM GUSTAV KRIMINALISTIČKI SEKRETAR GESTAPO-a U BEOGRADU, F.BR.:23946, INV.BR.:1617

6622. TEMPLHANS GESTAPOVAC U LOZNICI, F.BR.:21482, DOS.BR.:3832

6623 TEMPU KARLO SLUŽBENIK U NEMAČKOJ KOMANDI MESTA U KRALJEVU, F.BR.:9287, DOS.BR.-.3196

6624. TENIZEL POTPORUČNIK 738.PUKA 118.NEMAČKE ALPSKE DIVIZIJE, F.BR.:1949, INV.BR.-.5559,16023,16132

6625. TEPNER GESTAPOVAC IZ SLOVENJGRADECA, F.BR..7090, DOS.BR.:364,3143

6626. TEPPAN VALENTIN VIŠI NAREDNIK 3.BATALJONA 738.PUKA 118.LOVAČKE DIVIZIJE NA BRAČU, F.BR..'25368, DOS.BR.:5393

6627. TERBOVEN SS GENERAL-PUKOVNIKI NEMAČKI KOMANDANT ZA NORVEŠKU, F.BR.:550, INV.BR.:384-386,1203-1213

6628. TEREK SS PORUČNIK NEMAČKE DIVIZIJE "PRINC EUGEN",NEMAČKI KOMANDANT MESTA U BUGOJNU, F.BR/.13503, DOS.BR/.3180

6629. TERZINA JOHANN ZAGORJE NA SAVI, GESTAPOVAC NA BLEDU, F.BR.:19553, DOS.BR.iDOKAZ KAO KOD VOLKERHORNA, FOLKSDOJČER

6630. TESCHMANN N. INSPEKTOR 13.SS PUKA U BOROVLJU, F.BR..-24560

6631. TESENFITZ SS MAJOR,ZAMENIK KOMANDANTA SIPO I SD U MARIBORU, F.BR.:11935, DOS.BR.:3143

6632. TETZ JOHANN KUDRITZ, NAREDNIK NEMAČKE ZAŠTITNE POLICIJE U GORNJOJ RADGONI, F.BR.-.10831, DOS.BR.-.2179

6633. TETZLAFF OTTO STIEGLITZ, ČINOVNIK KOMANDE SIPO I SD U MARIBORU, F.BR.:11936, DOS.BR.-.3143

6634. TEUBER PORUČNIK 5.ČETE 136.PLANINSKOG PUKA U DEVINU, F.BR.:24579

6635. TEUSCHLER JOZEF HARTTBERG, GESTAPOVAC U TRBOVUU, F.BR..-14089, DOS.BR.:3143

6636. THAL von TUMAČ NEMAČKE KOMANDE U BEOGRADU, F.BR.:1101, INV.BR.-.3210-3235

6637. THALER PETER PODOFICIR POLICIJE U ŠMARTNOM, F.BR.:19554, DOS.BR.:460

6638. THALMANN WALTER MARIBOR, RAVNATEU BOLNICE U MARIBORU,ČLAN KULTURBUNDA, F.BR.:19555, DOS.BR.:2278, FOLKSDOJČER

6639. THEILER ŠEF GESTAPO-a U LESKOVCU, F.BR.:25716, DOS.BR.:5467

6640. THENITED RICHARD VOJNIK 2.BATALJONA 738.PUKA 118.LOVAČKE DIVIZJE, F.BR.:25378, DOS.BR.:5393

6641. THEO WIELHLEM OFICIR GESTAPO-a U VAUEVU, F.BR..-21996, DOS.BR.:3866

6642. THERMANN von SS KAPETAN,ZAMENIK ŠEFA ODELJENJA ZA PROSVETU I KULTURU DRŽAVNOG KOMESARIJATA ZA JAČANJE NEMAČKE NACIJE, F.BR.:14600, DOS.BR.:3689

6643. THEUBERTDR. PODOFICIR,ZUBNI LEKAR U KONCENTRACIONOM LOGORU "DACHAU", F.BR.-.2055, INV.BR.-.5496,5497,10984,11324-11329

6644, THEUECK SS PODOFICIR U KONCENTRACIONOM LOGORU "MAUTHAUSEN", F.BR.:7513, INV.BR.:10984,12309,12311

6645. THIEL ESESOVAC U LOGORU NA SEVERU NORVEŠKE, F.BR.:12933, INV.BR.: 12930,14540,14542,14548,14631

6646.	THIEL	KAPETAN,KOMANDIR 7.CETE 523.PUKA 297.NEMAČKE DIVIZIJE, F.BR.:25592 INV.BR.:18625
6647.	THIEL DR.	IZASLANIK OBLASNOG KOMANDANTA ZA VALJEVO, F.BR.:369, INV.BR.:341-344
6648,	THIELE WALTER	NAREDNIK SD POLICIJE U RIJECI, F.BR.:24286, DOS.BR.:4834
6649.	THIELMANN	MAJOR,POMOĆNIK KOMANDANTA LOGORA "OFLAG" VI-C KOD OSNABRIKA F.BR.:2931, INV.BR.:5590,9206,9209,9229,9230, DOS.BR.:2972
6650.	THIEM FRANZ	PORUČNIK,KOMANDANT ŽANDARMERIJE U ŠAPCU I UŽICU, F.BR.:1808 INV.BR.:2401,2402, DOS.BR.:3194,3662
6651.	THIES N.	MAJOR,KOMANDANT NEMAČKE VOJNE KOMANDE U KRIŽEVCIMA, F.BR.:21481, DOS.BR.:3810
6652.	THILE ELSA	ALTENBERG, SEKRETARICA GESTAPO-a U BLEDU, F.BR.:19556, DOS.BR.:DOKAZ KAO KOD RAINERA
6653.	THILLE	POTPORUČNIK U BORU, F.BR.:5433, INV.BR.M707
6654.	THILO	SS PODOFICIR U KONCENTRACIONOM LOGORU "AUSCHWITZ", F.BR.:4092, INV.BR.:5487,6245,6246,6248,6249,10984,10990,11333,11334, DOS.BR.:3684
6655.	THIMEL FRIEDRICH	WUPPERTAL-ELBERFELD, ZAMENIK ŽUPANA ZA KORUŠKU I ČLAN NSDAP-a F.BR.:19557, DOS.BR.:3658,3767
6656.	THIR ERICH	MARIBOR, KOMANDANT SIPO I SD U MARIBORU, F.BR.:14312
6657.	THOENNESSEN ALBERT	KAPETAN ZAŠTITNE POLICIJE,POLICIJSKI ČINOVNIK, F.BR.:16035, INV.BR.:7992,14357,16370
6658.	THOERNER	MAJOR,KOMANDANT 738.PUKA 118.NEMAČKE ALPSKE DIVIZIJE, F.BR.:1940, INV.BR.:5559,16023,16132
6659.	THOLMAN KURT	SUVLASNIK PREDUZEĆA U MARIBORU, F.BR.:19491, DOS.BR.:3764
6660.	THULL DR.N.	KAPETAN NEMAČKE VOJSKE,LEKAR, F.BR.:18399, DOS.BR.:389
6661.	THUMANN	SS PODOFICIR U KONCENTRACIONOM LOGORU "NEUENGAMME" KOD HAMBURGA, F.BR.:5749
6662.	THURMANN	SS KAPETAN,KOMANDIR ČETE U SS DIVIZIJI "PRINC EUGEN", F.BR.:3941, INV.BR.:7912, DOS.BR.:1397
6663.	THURNER N.	PUKOVNIK NEMAČKE VOJSKE, F.BR.:18400, DOS.BR.:389
6664.	THURNER N.	PODNAREDNIK 2.ČETE 1.BATALJONA 136.PLANINSKO-LOVAČKOG PUKA 188.NEMAČKE DIVIZIJE U TOMAJU, F.BR.:22103, DOS.BR.:3888
6665.	THYROFF JOHANN	PORUČNIK POLICIJSKOG SREZA U RUMII STAROJ PAZOVI, F.BR.:24428, DOS.BR.:5422
6666.	TIAJE NIKOLAUS	MARIOLANA, STRAŽAR DRŽAVNE STRAŽE, F.BR.:20559, INV.BR.:ELABORAT "MASOVNA UBISTVA" AK ZA BANAT, FOLKSDOJČER
6667.	TIC FRANC	SUŠARA, NEMAČKI ZLOČINAC, F.BR.:20558, INV.BR.:ELABORAT "MASOVNA UBISTVA" AK ZA BANAT, FOLKSDOJČER
6668.	TIDMANN	VIŠI PORUČNIK,KOMANDIR VOJNE JEDINICE U LEDENICAMA KOD RISNA, F.BR.:23583, DOS.BR.:4242
6669.	TIEDEL	STRAŽAR U LOGORU "BOTN" KOD ROGNANA U NORVEŠKOJ, F.BR.:12829, INV.BR.:12930,14543,14548,14550
6670.	TIEFENBACH VALENTIN	OPŠTINSKI BELEŽNIK U ČIBU, F.BR.:11138, INV.BR.:ELABORAT "PRINUDNI RAD" AK ZA BAČKU I BARANJU, FOLKSDOJČER
6671.	TIL FRANZ	STRAŽAR DRŽAVNE STRAŽE U PETROVGRADU, F.BR.:22132, INV.BR.:ELABORAT "MASOVNA UBISTVA" AK ZA BANAT
6672.	TILINGER	ŽABAU, NEMAČKI ZLOČINAC,MESAR IZ ŽABLJA, F.BR.:6811, INV.BR.:ELABORAT "RACIJA" AK ZA BAČKU I BARANJU, FOLKSDOJČER
6673.	TILINKO ISTVAN	HORGOŠ, PREDSEDNIK HORGOŠKE OPŠTINE,NEMAČKI ZLOČINAC, F.BR..-8523, INV,BR.:ELABORAT "ULAZAK" AK ZA BAČKU I BARANJU, FOLKSDOJČER

6674. TILL	PODOFICIR GESTAPO-a U TRSTU, F.BR.:25786, DOS.BR.:DOKAZ KAO KOD WEIMANNA
6675. TILLNOLLI	INDIJA, ČLAN NSDAP-a U LJUTOMERU, F.BR.:11989, DOS.BR.:3143, FOLKSDOJČER
6676. TILL PETER	NEMAČKI ZLOČINAC,POSEDNIK U SELU DITTLINGEN, F.BR.:2983, DOS.BR.:503
6677. TILL SEPP	ČLAN KULTURBUNDA U SRPSKOJ CRNJI, F.BR.:12496, INV.BR.iELABORATI "SISTEMATSKI TEROR" I "MASOVNI ZLOČIN" AK ZA BANAT, FOLKSDOJČER
6678. TILLACK DR.	REFERENT ZA CIVILNE NAMEŠTENIKE PERSONALNOG UREDA DRŽAVNOG KOMESARIJATA ZA JAČANJE NEMAČKE NACIJE, F.BR.:14602, DOS.BR.:3689
6679. TILLER	PRIPADNIK SS POLICIJE U TRSTU,U ODREDU SCHIFERA, F.BR.:22104, DOS.BR.:3893
6680. TILOT	SS LEKAR U ŽENSKOM KONCENTRACIONOM LOGORU "BUERGENAU", F.BR.:4037, INV.BR.:5487,6245,6246,6248,6249,10984,10990,11333,11334, DOS.BR.:3684
6681. TILTSCHER PETER	SOMBOR, NEMAČKI ZLOČINAC,SLUGA, F.BR.:9496, INV.BR.iELABORAT "LOGORI" AK ZA BAČKU I BARANJU, FOLKSDOJČER
6682. TIMAN FRITZ	NATRUPFAGEN, GESTAPOVAC U TRBOVLJU, F.BR.:41091, DOS.BR.:3143
6683. TIMLES NIKOLAUS	NEMAČKI ZLOČINAC U SRPSKOJ CRNJI, F.BR.:12495, INV.BR,:ELABORATI "SISTEMATSKI TEROR" I "MASOVNI ZLOČIN" AK ZA BANAT, FOLKSDOJČER
6684. TIMO MATHIAS	SRPSKI ELEMIR, NEMAČKI POMOĆNIK POLICIJE,OBUĆAR, F.BR.:12494, INV.BR.:ELABORATI "SISTEMATSKI TEROR" I "MASOVNI ZLOČIN" AK ZA BANAT, FOLKSDOJČER
6685. TISCHER	GENERAL,KOMANDANT DELA SS DIVIZIJE "PRINC EUGEN", F.BR.:3989, DOS.BR.:1430,3963,3661
6686. TISCHER	POTPUKOVNIK,KOMANDANT 369.PUKA U "VRAŽJOJ DIVIZIJI", F.BR.:4004, DOS.BR.:1443,3062
6687. TISCHER N.	PORUČNIK 136.NEMAČKOG PUKA U NABREŽINI, F.BR.:24577
6688. TISCHLER FRANZ	BRAVAR VOJNO-TEHNIČKOG ZAVODA,DOBROVOLJAC NEMAČKOG KORPUSA "VOLKSGENOSSENEN" U KRAGUJEVCU, F.BR.:7243, INV.BR.:12787, FOLKSDOJČER
6689. TISLI STEFAN	NEMAČKI ZLOČINAC, F.BR.:5067, INV.BR.iELABORAT "RACIJA" AK ZA BAČKU I BARANJU, FOLKSDOJČER
6690. TIŠLER KRISTL	ČLAN S.A., F.BR.:14815, DOS.BR.:3693, FOLKSDOJČER
6691. TITSCH JOSEF	NEMAČKI POLICAJAC, F.BR.:19558, DOS.BR.:1174,1175,1177
6692. TITSCH STEFAN	STRAŽAR DRŽAVNE STRAŽE U PETROVGRADU, F.BR.:22131, INV.BR.iELABORAT "MASOVNA UBISTVA" AK ZA BANAT
6693. TLETLER FRANC	MUTA, ŽUPAN NA MUTI,NEMAČKI ZLOČINAC, F.BR.:14208, INV.BR.:14334-14342
6694. "TOBI"	GESTAPOVAC IZ SLOVENJGRADECA, F.BR.:7093, DOS.BR.:364
6695. TOBI JOHANN	EGGENHADT, KOMANDANT GESTAPO-a U CELJU, F.BR.:11624, DOS.BR.:3143
6696. TOEHN	PUKOVNIK,NEMAČKI OBLASNI KOMANDANT U NIŠU, F.BR.-.13549, DOS.BR.:3197,3667
6697. TOEHNISS WERNER	KAPETAN SS POLICIJE U MESTU SENOŽEČE, F.BR.-.22106, DOS.BR.-.3893
6698. TOELDERER FRANZ	WOLFSBERG, KRIMINALISTIČKI POMOĆNIK NA BLEDU, F.BR.:19560, DOS.BR.:3772
6699. TOELLNER DR.WILHELM	WARDENBURG, POTPUKOVNIK U RADOVLJICI, F.BR.-.19559, DOS.BR.-.3782
6700. TOEPFER N.	KOMANDANT MESTA U SVETOM PETRU, F.BR.:22105, DOS.BR.:3890
6701. TOETSCH ANDREJ	GESTAPOVAC NA BLEDU, F.BR.:19564, DOS.BR.iDOKAZ KAO KOD RAINERA
6702. TOHMEN	ESESOVAC,SAVETNIK U ZAPOVEDNIŠTVU NEMAČKE POLICIJE ZA SRBIJU, F.BR.:7586, INV.BR.:12792

6703. TOLLICH DR.HANS	SEF ZDRAVSTVENOG UREDA U MARIBORU, F.BR.:16102, DOS.BR.:3143,2360
6704. TOMAS	POLICIJSKI NAREDNIK,KOMANDIR VRŠAČKE POLICIJE, F.BR.:16209, INV.BR.:ELABORAT "KONCENTRACIONI I RADNI LOGORI" AK ZA BANAT
6705. TOMASCH WOLTER	NEMAČKI ZLOČINAC U MESTU ČRNUČE, F.BR.:19496, DOS.BR.:3763
6706. TOMBROVSKY	KOMANDANT KONCENTRACIONOG LOGORA "DACHAU", F.BR.:2040, INV.BR.:5496,5497,10984,11324-11329
6707. TOMMEL OSKAR	KOMANDIR NEMAČKE BATERIJE U SELU PODOCI, F.BR.:21400, DOS.BR.:3850
6708. TOPLAK IVAN	BEČ, ČLAN KULTURBUNDA,ŽELEZNIČKI RADNIK, F.BR.:14816, DOS.BR.:3693, FOLKSDOJČER
6709. TORCK (TUERCK)	ESESOVAC NA SLUŽBI U KONCENTRACIONOM LOGORU "DACHAU", F.BR.:4446, INV.BR.:5496,5497,10984,11324-11329
6710. TOREUTER ANTON (iH JOHAN)	RUMA, NEMAČKI POLICAJAC, F.BR.:16442, INV.BR.:ELABORAT "AKCIJA VIKTORA TOMIĆA I POKRETNI PREKI SUD U SREMU" AK ZA SREM FOLKSDOJČER
6711. TOSCHER	NEMAČKI OBLASNI KOMESAR U MARIBORU, F.BR.:7144, DOS.BR.:364
6712. TOSMANN ANTON	GRADSKI REDAR U RUMI, F.BR.:24357, DOS.BR.:VIDI F.BR.24338, FOLKSDOJČER
6713. TOT	KOMANDIR ČETE 2.PLANINSKOG PUKA SS DIVIZIJE "PRINC EUGEN", F.BR.:3947, DOS.BR.:1397
6714. TOT	SS PODOFICIR 27.PUKA 13.SS "HANDŽAR" DIVIZIJE, F.BR.:25642, DOS.BR.:5540, FOLKSDOJČER
6715. TOTZAUER FRITZ	SS PORUČNIK,POMOĆNIK KOMANDANTA KONCENTRACIONOG LOGORA "NEUENGAMME", F.BR.:2641, INV.BR.-.5496
6716. TOZENBERGER HANS	JAŠA TOMIĆ, NEMAČKI POLICAJAC U JAŠI TOMIĆU, F.BR.:12985, INV.BR.:ELABORAT "SISTEMATSKI TEROR" AK ZA BANAT, FOLKSDOJČER
6717. TRAMPITSCH VIKTOR	VIŠI KAPLAR ZAŠTITNE ČETE 188.LOVAČKE DIVIZIJE, F.BR.:17524, VIDI F.BR.17252
6718. TRAMSCHEG FRANC	CELJE, KOMANDIR VODA U MESTU SV.JANŽ NA DRAVSKOM POLJU,TRGOVAC, F.BR.:14273, INV.BR.:15747-15797
6719. TRAMSCHEK	PRIPADNIK KULTURBUNDA U CELJU, F.BR.:7058, DOS.BR.:364, FOLKSDOJČER
6720. TRANNINGER	ŠEF CIVILNE UPRAVE ZA SREDNJU ŠTAJERSKU, F.BR.:14094, DOS.BR.:3143,3689
6721. TRATER	KOMANDIR NEMAČKE POLICIJSKE STANICE U ŠMARJU, F.BR.:7142, DOS.BR.:364
6722. TRAUB PAUL	SS POTPUKOVNIK,KOMANDANT SD POLICIJE U RIJECI, F.BR.:5162/a, DOS.BR.:2844, VIDI F.BR.3608
6723. TRAUBE PAUL	POTPUKOVNIK,ŠEF NEMAČKE POLICIJE U RIJECI, F.BR.:3608, DOS.BR.:1212,1216,1220,1221, VIDI F.BR.5162/a
6724. TRAUTMAN KARLO	GOSPOĐINCI, NEMAČKI ZLOČINAC,ŠTRIKER, F.BR.:10150, INV.BR.:ELABORAT "ARMIJA" AK ZA BAČKU I BARANJU, FOLKSDOJČER
6725. TREBIJEN ERIH	POLICIJSKI LOGORSKI STRAŽAR U SVILARI-PANČEVO, F.BR.:16211, INV.BR.:ELABORAT "KONCENTRACIONI I RADNI LOGORI" AK ZA BANAT
6726. TREBUSZADAM	KIŠTARČ, OPŠTINSKI STRAŽAR, F.BR.:4840, INV.BR.:ELABORATI "MASOVNI ZLOČINI" I "ARMIJA" AK ZA BAČKU I BARANJU, FOLKSDOJČER
6727. TREECK DR.	LEKAR,ŠEF SANITETSKE SLUŽBE U ZAROBLJENIČKOM LOGORU "OFLAG-65", F.BR.:6756, DOS.BR.:2993
6728. TREITER	KOMANDANT LOGORA "STALAG III-A" U LUCKENWALD-u KOD BERLINA, F.BR.:13232, DOS.BR.:3120
6729. TREMML	ŠEF PROPAGANDE U CIVILNOJ UPRAVI ZA SREDNJU ŠTAJERSKU, F.BR..-14095, DOS.BR.:3143,3689

6730.	TRENZ FRANZ	BANOSTAR, CLAN KULTURBUNDA, F.BR.:16444, INV.BR.iELABORAT "AKCIJA VIKTORA TOMIĆA I POKRETNI PREKI SUD U SREMU" AK ZA SREM, FOLKSDOJČER
6731.	TRER MAUAS	ČEREVIĆ, ČLAN KULTURBUNDA, F.BR.:16445, INV.BR.iELABORAT "AKCIJA VIKTORA TOMIĆA I POKRETNI PREKI SUD U SREMU" AK ZA SREM, FOLKSDOJČER
6732.	TRIBUKEITGINTER	PUKOVNIK,KOMANDANT 750.LOVAČKOG PUKA 118.LOVAČKE DIVIZIJE, F.BR.:17129, INV.BR.:12646,13290, DOS.BR.:3100
6733.	TRIEB	ESESOVAC,STRAŽAR U LOGORU "BEISFJORD'-NORVEŠKA, F.BR.:13455, INV.BR.: 14544,14546,14548,14550,14551,14553
6734	TRIEBELNIGG HERMANN	POLICAJAC U ŠENČURU,KASNIJE NA JEZERSKOM, F.BR.:19568, DOS.BR.:3571,3589
6735	TRIMMELL MATTHIAS	DUNAJ, VOĐA FAŠISTA I ČLAN NSDAP U SVETOM JANŽU NA DRAVSKOM POLJU,UČITELJ, F.BR.:14424
6736.	TRIPKE RUDOLFĐ	SS DESETAR U LOGORU "OZEN'-NORVEŠKA, F.BR.:13407, INV.BR.:14538,14540,14541,14546,14548-14552
6737.	TRIPNIK	VIŠI PORUČNIK,KOMANDANT NEMAČKE POLICIJE U TRBIŽU, F.BR.:17525, DOS.BR.:2584
6738.	TRISCHLER	POLICAJAC NEMAČKE VOJNE POLICIJE U KRAGUJEVCU, F.BR.:23618, DOS.BR.:4279, FOLKSDOJČER
6739.	TRISCHLER PETER	ŠAJKAŠ, OPŠTINSKI ODBORNIK IZ ŠAJKAŠA, F.BR.:6852, INV.BR.iELABORAT "RACIJA" AK ZA BAČKU I BARANJU, FOLKSDOJČER
6740.	TRISZLER FILIP	UČITELJ,VOĐA KULTURBUNDA I KOMANDIR 5101 .ČETE, F.BR.:11139, INV.BR.iELABORAT "PRINUDNI RAD" AK ZA BAČKU I BARANJU, FOLKSDOJČER
6741.	TRITZ NIKOLAUS	ČALMA, NEMAČKI ZLOČINAC, F.BR.:16469, INV.BR.iELABORAT "AKCIJA VIKTORA TOMIĆA I POKRETNI PREKI SUD U SREMU" AK ZA SREM, FOLKSDOJČER
6742.	TROESTL WILLY	BJELOVAR, NEMAČKI PEŠADIJSKI OFICIR U OBRENOVCU, F.BR.:4521, DOS.BR..-1458, FOLKSDOJČER
6743.	TROLL von	SAVETNIK NEMAČKOG POSLANSTVA U ZAGREBU, F.BR.:2601, INV.BR.:7631-7638,8113, DOS.BR.:2436,2906
6744.	TROLLMAN	POMOĆNIK ŠEFA NEMAČKE BERZE RADA U KRAGUJEVCU, F.BR.:21480, DOS.BR.:3807
6745.	TROMA DR.RICHARD	SS KAPETAN,LEKAR U KONCENTRACIONOM LOGORU "NEUENGAMME", F.BR.:2651, INV.BR.:5487,6245,6246,6248,6249,10984,10990,11333,11334
6746.	TRONIK (TROMIER) GEORG	ŠEF GESTAPO-a U NEGOTINU, F.BR.:1279, DOS.BR.:23,554
6747.	TROSSMANN	REICH, PORUČNIK,NEMAČKI KOMANDANT MESTA U SINJU, F.BR.:6034, -DOS.BR.:2759
6748.	TROST JOHANN	JEDENSPLIGEN, ČLAN NSDAP-a I SARADNIK GESTAPO-a U LJUTOMERU, F.BR.:11971, DOS.BR.:3143
6749.	TROTSCHER ROBERT	REKTOR,STALNI OKRUŽNI IZVESTILAC PRI VLADINOM UREDU U CELJU, F.BR.:14096, DOS.BR.:3691
6750.	TROTTE	WILHELMHFEN, NEMAČKI OBLASNI KOMANDANT U ŠAPCU, F.BR.:5854, DOS.BR.:2417
6751.	TRUELSEN	STRAŽAR U LOGORIMA "BEGUNJE" I "SVETI VID", F.BR.:7083, DOS.BR.:364
6752.	TRUETTNER	PODOFICIR U SS DIVIZIJI "PRINC EUGEN", F.BR.-.3956, DOS.BR.-.1397
6753.	TRUMM	ESESOVAC,ŠEF RADNE GRUPE U KONCENTRACIONOM LOGORU "MAUTHAUSEN", F.BR.:7433, INV.BR.:12308,12309,12311,12314,12335
6754.	TRÜMMER	PODOFICIR GESTAPO-a U MARIBORSKOJ POLICIJI, F.BR.:7120, DOS.BR.:364
6755.	TRUSCHE	SS POLICAJAC U LOGORIMA "BEGUNJE" I "SVETI VID", F.BR.:7084, DOS.BR.:364

6756. TRUTSCHLLER FRANZ	SAVETODAVACI UPRAVNI ORGAN ŠEFA POLICIJE SIGURNOSTI ZA SRBIJU F.BR.:5747, INV.BR.:12299
6757. TRZEBINSKY ALFRED	TORGAU, KAPETAN,LEKAR U KONCENTRACIONOM LOGORU "NEUENGAMME", F.BR.:2656, INV.BR.:5487,6245,6246,6248,6249,10984,10990,11333,11334
6758. TSCHAUNER OHO	UPRAVNIK POLICIJSKE STANICE U ZREČU, F.BR.:17052, DOS.BR.:2037,2047,2366
6759. TSCHEDE ANTON	HEILENSTEIN, SS PODOFICIR,ČINOVNIK 5.0DEUENJA KOMANDE SIPO I SD U MARIBORU, F.BR.:11937, DOS.BR.:3143
6760. TSCHEKAN FRITZ	ESESOVAC,ZAMENIK ŠEFA GESTAPO-a U JAGODINI, F.BR.:13581, DOS.BR.:3190
6761. TSCHERWEG WALTER	FUNKCIONER VLADINOG UREDA U MARIBORU, F.BR.-.14097, DOS.BR.-.3690
6762. TSCHESCHARK FRANC	KOČEVJE, UČITELJ I KOMANDANT MESTA NAKLO, F.BR.:19572, INV.BR.:8178, FOLKSDOJČER
6763. TSCHESH FRANZ	POLINKENN, POTPORUČNIK NEMAČKE ZAŠTITNE POLICIJE U GORNJOJ RADGONI, F.BR.:10841, DOS.BR.:2162
6764. TSCHINKEL FRIEDEL	KOČEVJE, KOMESAR I VOĐA "KMETSKE ZADRUGE", F.BR.:19573, DOS.BR.-.3775, FOLKSDOJČER
6765. TSCHOETSCHEL HEINZ	SS KAPETAN U 7.SS DIVIZIJI "PRINC EUGEN", F.BR.:19718, INV.BR.:16986 AMTSTETEN, KOMANDIR VODA U MESTU SL.GORICE.ĆLAN NSDAP,UČITEU, F.BR.:14274, INV.BR.:15747-15797,14334-14342, DOS.BR.:2360
6766. TSCHOLL LEOPOLD	MOKRIN, NEMAČKI POLICAJAC, F.BR.:16240, INV.BR.:ELABORAT "KONCENTRACIONI I RADNI LOGORI" AK ZA BANAT, FOLKSDOJČER
6767. TSCHONI ANTON	PREDSEDNIKOPŠTINEUDERONJAMA, F.BR.:11161, INV.BR.:ELABORAT "PRINUDNI RAD" AK ZA BAČKU I BARANJU, FOLKSDOJČER
6768. TUCH SIMON	PERLEZ, ČLAN "DEUTSCHE MANNSCHAFT"-a, F.BR..-12492, INV.BR,:ELABORATI "SISTEMATSKI TEROR" I "MASOVNI ZLOČIN" AK ZA BANAT, FOLKSDOJČER
6769. TUCHBAUM GEORG	
6770. TUDENHAFFEN N.	PRIPADNIK SS POLICIJSKOG PUKA "TODT", F.BR.:19070, DOS.BR.:449,913
6771. TUELLER	PODOFICIR,ŠEF PROPAGANDE NEMAČKE OBLASNE KOMANDE U ZAJEČARU, F.BR.:5418, DOS.BR.:554
6772. TUEPLINGER	PRIPADNIK SS POLICIJE U TRSTU, F.BR.:25791, DOS.BR.:DOKAZ KAO KOD WEIMANNA
6773. TUEREDER FRANZ	OPŠTINSKI KOMESAR U MESTU LESCHE, F.BR.:23072, DOS.BR.:3962
6774. TUERKE	ŠEF KAŽNJENIČKOG BLOKA U LOGORU "STALAG III-A", F.BR.:13226, DOS.BR..-3120
6775. TUERKE	REFERENT ZA SOCIJALNU STATISTIKU U STATISTIČKOM UREDU DRŽAVNOG KOMESARIJATA ZA JAČANJE NEMAČKE NACIJE,NEMICA, F.BR.:14603, DOS BR '3689
6776. TUMAS SIMON	TOVARIŠEVO, ČLAN KULTURBUNDA U TOVARIŠEVU,NEMAČKI ZLOČINAC,RATAR, F.BR.:9540, INV.BR.:ELABORAT "LOGORI" AK ZA BAČKU I BARANJU, FOLKSDOJČER
6777. TURNER DR.HAROLD	DRŽAVNI SAVETNIK,ŠEF VOJNE UPRAVE PRI NEMAČKOM VOJNOM ZAPOVEDNIŠTVU U SRBIJI, F.BR.:2600, INV.BR.;7631,7638,8113, DOS.BR.:2436,2906
6778. TUSCHEL	KAPLAR U PUKU "BRANDERBURG" NA BLEDU, F.BR.:19576, DOS.BR.:2544
6779. TUSCHMANN	PORUČNIK,KOMANDANT 13.ČETE 369.PEŠADIJSKOG PUKA "VRAŽJE" DIVIZIJE, F.BR.:25568, DOS.BR.:5451
6780. TUSSINGER JOSEF	SANAD, LOGORSKI STRAŽAR U PETROVGRADU,BIVŠI VOJNIK SS DIVIZIJE "PRINC EUGEN", F.BR.:16212, INV.BR.:ELABORAT "KONCENTRACIONI I RADNI LOGORI" AK ZA BANAT, FOLKSDOJČER
6781. TUTTAOTON	GESTAPOVAC,ČLAN DMB NA JEŽIĆI, F.BR.:19013, DOS.BR.:1636

6782. UDVORI JAKOB — SPEM, SLUŽBENIK NEMAČKE VOJNE VLASTI U SAPCU, F.BR.:7342, DOS.BR.:2990, FOLKSDOJČER

6783 UEBERZICH JOSEF — VOJNIK ZAŠTITNE ČETE 188.LOVAČKE DIVIZIJE, F.BR.:17526, VIDI F.BR.17252

6784. UFHOLCZ NIKOLAUS — KULA, MEMAČKI ZLOČINAC,EKONOM, F.BR.:8045, INV.BR..-ELABORAT "ULAZAK" AK ZA BAČKU I BARANJU, FOLKSDOJČER

6785. UHL — KOMANDANT 3.BATALJONA NEMAČKE VOJSKE U SUŠAKU, F.BR.:3612, INV.BR.:2844, DOS.BR.:1212

6786. UHLENBROCK DR.KURT — SS MAJOR U KONCENTRACIONOM LOGORU "AUSCHWITZ", F.BR.:4078, INV.BR.:5487,6245,6246,6248,6249,10984,10990,11333,11334, DOS.BR.:3684

6787. UHLENDING — POMOĆNIK KOMANDANTA 1.GRENADIRSKOG BATALJONA 892.NEMAČKOG PUKA, F.BR.:25492, DOS.BR.:5500

6788. UHLMANN — ESESOVAC,SAVETNIK ZAPOVEDNIKA NEMAČKE POLICIJE U SRBIJI, F.BR.:7585, INV.BR.:12792

6789. UIBERREITHER DR.SIEGFRIED :-.' — ŠEF CIVILNE UPRAVE DONJE ŠTAJERSKE, F.BR.:1381, INV.BR.:875-881,15747-15797, DOS.BR.:364,2597,3693

6790. UIDL ALOIS — GRAC, PORUČNIK,KOMANDIR POLICIJSKE STANICE U TRBOVLJU, F.BR.:17056, DOS.BR.:2366

6791. UIDLALOIZ — GRAC, PORUČNIK,ŠEF POLICIJSKE STANICE U TRBOVLJU, F.BR.:14098, INV.BR.:15747-15797

6792. ULBRICH — PORUČNIK NEMAČKE VOJSKE U BEOGRADSKOM OKRUGU, F.BR.:1096, INV.BR.:3210-3235

6793. ULBRICH — KAPETAN,KOMANDANT MESTA U VELIKOM GRADIŠTU, F.BR.:1880, INV.BR.:7954

6794. ULISBERGER ALFRED — MAJOR 13.SS "HANDŽAR" DIVIZIJE, F.BR.:9961, DOS.BR.:3091,3138

6795. ULISPERGER LUDWIG — SS KAPETAN 13.SS "HANDŽAR" DIVIZIJE, F.BR.:14041, INV.BR.:12596, FOLKSDOJČER

6796. ULLRICH — SS POTPORUČNIK U KONCENTRACIONOM LOGORU "DACHAU", F.BR.:10295, DOS.BR.:3090

6797, ULM MAKS — ZAVIČ, VOĐA FAŠISTA U ZAVIČU,ŽUPAN, F.BR.:16040, FOLKSDOJČER

6798, ULM MAKSO — OPŠTINSKI NAČELNIK U ZAVIČU, F.BR.:13863, DOS.BR.:6373, FOLKSDOJČER

6799. ULM WILHELM — ZAVIČ, ŠPIJUN I AGENT GESTAPO-a,TRGOVAČKI ZASTUPNIK, F.BR.:16041, DOS.BR.:3143, FOLKSDOJČER

6800. ULRICH (ULICH) — PORUČNIK U JEDINICI VOJNE POŠTE BR.22372 U ŠAPCU, F.BR.:464, INV,BR.:1082

6801, ULRIH — AGENT GESTAPO-a U BEOGRADU, F.BR.:21479, DOS.BR.:3177

6802, UMLAUF — VIŠI GRAĐEVINSKI SAVETNIK,ŠEF PLANSKOG ODELJENJA DRŽAVNOG KOMESARIJATA ZA JAČANJE NEMAČKE NACIJE, F.BR.:14604, DOS.BR.:3689

6803. UMPFENBACH — .SS MAJOR GESTAPO-a,KOMANDANT NEMAČKE POLICIJE ZA DONJU ŠTAJERSKU, F.BR.:11938

6804. UNEK — ESESOVAC U KONCENTRACIONOM LOGORU "MAUTHAUSEN", F.BR.:7524, INV.BR.:12311,12330,12337

6805. UNGER — POTPORUČNIK,AĐUTANT KOMANDANTA 201.NEMAČKE TENKOVSKE BRIGADE, F.BR.:6591, DOS.BR.:2962,3196

6806. UNGER — SS KAPETAN,GLAVNI KOMANDANT FABRIČKIH STRAŽA U BEOGRADU, F.BR.:24301, DOS.BR.:4737

6807. UNGER ANNA — SEKRETARICA GESTAPO-a NA BLEDU, F.BR.:19579, DOS.BR.:DOKAZ KAO KOD VOLKENBARNA

UNGER FRITZ — KOMANDIR VODA U MESTU JURŽINCI, F.BR.:14275, INV.BR.:15747-15797,14334-14342, DOS.BR.:2354,2360

D809. UNGER ULLMANN EDMUND — NEMAČKI ZLOČINAC,FABRIKANT, F.BR.:17057, DOS.BR.:3714

6810. UNRUH	KAPETAN GESTAPO-a U TRSTU, F.BR.:25784, DOS.BR.:DOKAZ KAO KOD WEIMANNA
6811. UNTERASINGER HANS	KOMANDANT POLICIJSKE STANICE U ŠENČURU, F.BR.:19580, DOS.BR.:2566-2570
6812. UNTERASINGER JOHANN	KOMANDIR POLICIJSKE STANICE U ŠENČURU, F.BR.:19581, D0S.BR.:3781
6813. UNTERMAYER JULIUS	MESNI UPRAVNIK U SREMSKOJ KAMENICI, F.BR.-.16447, INV.BR.:ELABORAT "AKCIJA VIKTORA TOMIĆA I POKRETNI PREKI SUD U SREMU" AK ZA SREM
6814. UNTERSNGER JOHANN	UČITELJ U GORNJEM GRADU, F.BR.:17058, DOS.BR.:2136
6815. UNTERWINER ANTON	MOKRIN, NEMAČKI POLICAJAC U MOKRINU, F.BR.:12491, INV.BR.:ELABORATI "SISTEMATSKI TEROR" I "MASOVNI ZLOČIN" AK ZA BANAT, FOLKSDOJČER
6816. UNTERWINER PETER	MOKRIN, NEMAČKI POLICAJAC U MOKRINU, F.BR.:12490, INV.BR.'.ELABORATI "SISTEMATSKI TEROR" I "MASOVNI ZLOČIN" AK ZA BANAT, FOLKSDOJČER
6817. URAGG OBERREICHSRAT	OPUNOMOĆENIK ZA ŠKOLSTVO, F.BR.:17059, INV.BR.:10313
6818. URAKWOLFANG	SEF POLICIJE U MESTU CRNA, F.BR.:24259, DOS.BR.:4794
6819. URAY	RADGONA, POLITIČKI KOMESAR U LJUTOMERU, F.BR.:7133, DOS.BR.:364 FOLKSDOJČER
6820. URBAN	NEMAČKI ZLOČINAC IZ VRBASA,STOLAR, F.BR.:9520, INV.BR.-.ELABORAT "LOGORI" AK ZA BAČKU I BARANJU, FOLKSDOJČER
6821. URBAN HUGO	PRIPADNIK SD POLICIJE U KRAGUJEVCU, F.BR.:23616, DOS.BR.-.4279, FOLKSDOJČER
6822. URBAN KARLO	STEIN-PRUSKA, PORUČNIK NEMAČKE OBLASNE POLICIJE U KRAGUJEVCU, F.BR.:3093, INV.BR.:6237, DOS.BR.:496
6823. URBAN OTTO	KOMANDANT "DEUTSCHE MANNSCHAFT"-a,ČINOVNIK FABRIKE STAKLA U PANČEVU, F.BR.:16213, INV.BR.:EU\BORAT "KONCENTRACIONI I RADNI LOGORI" AK ZA BANAT
6824. URBAN PETER	NEMAČKI POLICAJAC, F.BR.:12489, INV.BR.:ELABORATI "SISTEMATSKI TEROR" I "MASOVNI ZLOČIN" AK ZA BANAT, FOLKSDOJČER
6825. URBAN WERNER	ESSEN, REFERENT 2.0DELJENJA KOMANDE SIPO I SD U MARIBORU, F.BR.:11939, DOS.BR.:3143
6826. URBANI	STAREŠINA NEMAČKE TAJNE POLICIJE U SUŠAKU, F.BR.:5168, DOS.BR.:2844
6827. URBANTKE	SS MAJOR U ZAGREBU, F.BR.:2609, INV.BR.:7631-76388113, DOS.BR,:2436,2906
6828. URDL FRITZ	NEMAČKI KOMANDANT LOGORA U BAOŠIĆU, F.BR.:23599, DOS.BR.:4242
6829. UREGG JOSEF	SV.LENART, OPUNOMOĆENIK PRI POLITIČKOM KOMESARIJATU U GORNJEM GRADU,ADVOKAT U GRACU, F.BR.:17060, DOS.BR.-.3728
6830. URLICH	ŠEF GESTAPO-a NA KOSOVU, F.BR.:6086, DOS.BR.:2766
6831. URLICH	UPRAVNIK GESTAPO ZATVORA U JAGODINI, F.BR.:7739, DOS.BR.:3003
6832. URLICH GUSTAV (DR.?)	GRAC, VOĐA FAŠISTA U RIMSKIM TOPLICAMA, F.BR.:14425, DOS.BR.:2175
6833. URLIH SEPIKA	NEMAČKI ZLOČINAC,ČLAN KULTURBUNDA, F.BR.:25963, DOS.BR.:DOKAZI U ODLUCI, FOLKSDOJČER
6834. URMERSBACH	PISAR 1.i 2.0DELJENJA KOMANDE SIPO I SD U MARIBORU, F.BR.:11940, DOS.BR.:3143
6835. URNAUER ANTON	KULA, NEMAČKI ZLOČINAC, F.BR.:8044, INV.BR.:ELABORAT "ULAZAK" AK ZA BAČKU I BARANJU, FOLKSDOJČER
6836. URSCH JOZEF	RADNIK VOJNO-TEHNIČKOG ZAVODA,DOBROVOLJAC NEMAČKOG KORPUSA "VOLKSGENOSSENEN" U KRAGUJEVCU, F.BR.:7252, INV.BR.:12787, FOLKSDOJČER
6837. URSCHITZ ERWIN	ORMOŽ, GESTAPOVAC U PTUJU,ČLAN KULTURBUNDA I NSDAP, F.BR.:16044, DOS.BR.:3143, FOLKSDOJČER

6838 URSCHITZ FRITZ	ORMOŽ, GESTAPOVAC U PTUJU, F.BR.:16045, DOS.BR.:3143, FOLKSOJČER
6839. USSAR MAKS	MARIBOR, ČUN KULTURBUNDA I NSDAP-a, F.BR.:19502, DOS.BR.:3764
G840. UTEREINER MATIJAS	KATARINA, NEMAČKI POLICIJSKI VODNIK U KATARINI, F.BR.:12986, INV.BR.:EUBORAT "SISTEMATSKI TEROR" AK ZA BANAT, FOLKSDOJČER
6841. VADUŠEK ROUND	VOĐA FAŠISTA U VITANJU, F.BR.:14084, INV.BR.:15747-15797
6842. VAG HOEFTIG	KAPETAN,KOMANDANT JEDNOG ODREDA IZ 118.LOVAČKE DIVIZIJE U SINJU, F.BR.:21377, DOS.BR.:3813
6843. VAIFERT KARLO	SUŠARA, PREDSEDNIK OPŠTINE U SUŠARI, F.BR.:20589, INV.BR.:EUBORAT "MASOVNA UBISTVA" AK ZA BANAT, FOLKSDOJČER
6844. VAJNERT JAŠA	NEMAČKI ZLOČINAC,ČUN KULTURBUNDA, F.BR.:25946, DOS.BR.:DOKAZI U ODLUCI, FOLKSDOJČER
6845. VAJNERT JOZEF	PRIPADNIK KULTURBUNDA,MEHANIČAR, F.BR.:25947, DOS.BR.:DOKAZI U ODLUCI, FOLKSDOJČER
6846. VALENTA	PORUČNIK,POMOĆNIK KOMANDANTA OKLOPNE DIVIZIJE U IDRIJI, F.BR.:17532, DOS.BR.:2743
6847. VALENTAN HAUS	MARIBOR, VOĐA FAŠISTA U TRBOVLJU, F.BR.:14371
6848. VANDERTANN LUDVIK	ŠEF GESTAPO-a U RADOVLJICI, F.BR.:23107
6849. VANITSCH BELA	SUŠARA, NEMAČKI ZLOČINAC, F.BR.:20592, INV.BR.:EUBORAT "MASOVNA UBISTVA" AK ZA BANAT, FOLKSDOJČER
6850. VANZ KARLO	NEMAČKI ŠTABNI NAREDNIK,POMOĆNIK ŠEFA GESTAPO-a U KOTORU, F.BR.:23602, DOS.BR.:4242
6851. VASCHE JOZSEF	OPŠTINSKI BELEŽNIK U KARAVUKOVU, F.BR.:10342, INV.BR.:EUBORAT "PRINUDNI RAD" AK ZA BAČKU I BARANJU
6852. VEBALON	SS PORUČNIK NEMAČKE DIVIZIJE "PRINC EUGEN" U TREBINJU, F.BR.:12591, DOS.BR.:3146
6853. VEBER LEOPOLD	TITEL, NEMAČKI ZLOČINAC,UČITELJ, F.BR.:10343, INV.BR.:EUBORAT "PRINUDNI RAD" AK ZA BAČKU I BARANJU, FOLKSDOJČER
6854. VEDINGER HUBERT	UPRAVNIK UDRUŽENJA "JEZERSKO", F.BR.:19591, INV.BR.:7895, DOS.BR.:1056
6855. VEHTER HANS	NABAVLJAČ D.A.G. U SV.PETRU, F.BR.:17066, DOS.BR.:3718
6856. VEINGERL FRANC	VOĐA FAŠISTA U PESNICI, F.BR.:16047, INV.BR.:15747-15797, FOLKSDOJČER
6857. VEINHANDL IVAN	DRAŽENVRH, PRVI NEMAČKI ŽUPAN U SV.ANI,PREDSEDNIK KULTURBUNDA ZASV.ANU, F.BR.:17067, DOS.BR.:3460,3469,3471,3472, FOLKSDOJČER
6858. VEIS JAKOB	ČALMA, NEMAČKI ZLOČINAC, F.BR.:16715, INV.BR.:EUBORAT "AKCIJA VIKTORA TOMIĆA I POKRETNI PREKI SUD U SREMU" AK ZA SREM, FOLKSDOJČER
6859. VEIT THEODOR	NEMAČKI ZLOČINAC,RADNIK FABRIKE "V.D.M.", F.BR.:15382, DOS.BR.:2081
6860. VELFA PETER	OPŠTINSKI BELEŽNIK U KRNJAJI,NEMAČKI ZLOČINAC, F.BR.:10347, INV.BR.:EUBORAT "PRINUDNI RAD" AK ZA BAČKU I BARANJU, FOLKSDOJČER
6861. VELIKOGNA DR.ERICH	ČUN POLITIČKOG KAZNENOG SENATA, F.BR.:19592, DOS.BR.:DOKAZ KAO KOD MOSSINERA
6862. VELKER KARL	NEMAČKI ZLOČINAC,TRGOVAC, F.BR.:8175, INV.BR.:EUBORAT "ULAZAK" AK ZA BAČKU I BARANJU, FOLKSDOJČER
6863. VENDNER FRANC	MARIBOR, VOĐA FAŠISTA U SELNICI, F.BR.:14077, INV.BR.:15747-15797, FOLKSDOJČER
6864. VENKO RIHARD	SV.JURIJ, NEMAČKI ZLOČINAC U MESTU RUŠE, F.BR.:15383, DOS.BR.:2157, FOLKSDOJČER
6865. VERDERBERGER BRUNO	KOČEVJE, GESTAPOVAC NA BLEDU, F.BR.:19593, DOS.BR.:DOKAZ KAO KOD RAINERA, FOLKSDOJČER

6866.	VERDNIK FRANC	ŠPIJUN GESTAPO-a I ČLAN KULTURBUNDA, F.BR.:14817, DOS.BR.:3693, FOLKSDOJČER
6867.	VERG1NZ ALBERT	VILLACH, GESTAPOVAC U TRBOVUU, F.BR.:14078, DOS.BR.:3143
6868.	VERLOGER	NIKINCI-SREM, TUMAČ GESTAPO-a U ĆUPRIJI, F.BR.:4381, DOS.BR.: 1414,1416,2995,3003,2996,2998,3001 (VIDI F.BR.5299), FOLKSDOJČER
6869.	VERLOGER KARLO	NIKINCI-SREM, TUMAČ I AGENT GESTAPO-a U ĆUPRIJI, F.BR.:5299/nj, DOS.BR.:3058,3188,3190 (VIDI F.BR.4381), FOLKSDOJČER
6870	VERNEGGER ADOLF	NEMAČKI ZLOČINAC,KLJUČAR ZATVORA, F.BR.:15384, DOS.BR.:2348
6871,	VERNER BERENC	KAPETAN,VOĐA NEMAČKE OKRUŽNE POLICIJE U BANATU, F.BR.:12507, INV.BR.:ELABORATI "SISTEMATSKI TEROR" I "MASOVNI ZLOČIN" AK ZA ' BANAT
6872.	VETRO MIHAEL	SEKRETAR NEMAČKE POLICIJSKE PREFEKTURE ZA BANAT, F.BR.:12525, INV.BR.:ELABORATI "SISTEMATSKI TEROR" I "MASOVNI ZLOČIN" AK ZA BANAT
6873.	VETTER KAROLY	OPŠTINSKI BELEŽNIK U TORZI, F.BR.:11153, INV.BR.:ELABORAT "PRINUDNI RAD" AK ZA BAČKU I BARANJU, FOLKSDOJČER
6874.	VETZ ANTON	ZENICA, VOĐA FAŠISTA U RIMSKIM TOPLICAMA, F.BR.:14080, FOLKSDOJČER
6875.	VEZENŠEK (WESENSCHEGG) KARL	SLUŽBENIK OPŠTINE SLOVENSKE KONJICE, F.BR.:17072, DOS.BR.-.2144,2082, FOLKSDOJČER
6876.	VIBRANS	POTPORUČNIK 521 .ARMIJSKOG OBAVEŠTAJNOG PUKA PRI ŠTABU NEMAČKOG VOJNOG ZAPOVEDNIKA ZA SRBIJU, F.BR.:25853, INV.BR.:18770
6877.	VICHER LEBIKO	LJUTOMER, ČLAN KB ISARADNIK GESTAPO-a U LJUTOMERU, F.BR.:11991, DOS.BR.:3143, FOLKSDOJČER
6878.	VICHER REINHOLD	LJUTOMER, ČLAN KB.KINO-OPERATER I TRGOVAČKI POMOĆNIK U LJUTOMERU, F.BR..-11992, DOS.BR.:3143, FOLKSDOJČER
6879.	VIC-WITZ MATHEAS	NEMAČKI ZLOČINAC,ČLAN KULTURBUNDA, F.BR.:25948, DOS.BR..-DOKAZI U ODLUCI, FOLKSDOJČER
6880.	VIENER PHILIP	ČALMA, NEMAČKI ZLOČINAC, F.BR.:16701, INV.BR..'ELABORAT "AKCIJA VIKTORA TOMIĆA I POKRETNI PREKI SUD U SREMU" AK ZA SREM, FOLKSDOJČER
6881.	VIEROW	GENERAL-MAJOR,KOMANDANT BEOGRADSKE OBLASNE KOMANDE, F.BR.:609, INV.BR.:2413, VIDI F.BR.1103/b
6882.	VIEROW	GENERAL-MAJOR,KOMANDANT 599.NEMAČKE OBLASNE KOMANDE U BEOGRADU, F.BR.:1103/b, INV.BR.: 1746,2961-2983, DOS.BR.:4749,2430, VIDI F.BR.609
6883.	VIGAND JOZEF	NEMAČKI ZLOČINAC U GOSPOĐINCIMA,RATAR, F.BR.:6478, INV.BR.:ELABORAT "RACIJA" AK ZA BAČKU I BARANJU, FOLKSDOJČER
6884.	VILAND ANDRIJA	ČEMINAC, NEMAČKI ZLOČINAC,RATAR, F.BR.:7932, INV.BR.:ELABORAT "ULAZAK" AK ZA BAČKU I BARANJU, FOLKSDOJČER
6885.	VILFAN PHILIP	ČALMA, NEMAČKI ZLOČINAC, F.BR.:16705, INV.BR.:ELABORAT "AKCIJA VIKTORA TOMIĆA I POKRETNI PREKI SUD U SREMU" AK ZA SREM, FOLKSDOJČER
6886.	VINKLER MARIJA	ŽENA,AGENT KOMANDE MESTA U KRALJEVU, F.BR.:23835, DOS.BR.:4071
6887.	VINNES N.	FRANKFURT, KAPETAN,KOMANDANT 3.BATALJONA 28.POLICIJSKOG PUKA U SLOVENIJI, F.BR.:14861, INV.BR.:13268,13269
	VINTIBIL KARL	VIŠI PORUČNIK,KOMANDANT MESTA KAMNEM, F.BR.:24564
6889,	VINTZER ZV.'TIGER"	SLUŽBENIK GESTAPO-a U BEOGRADU, F.BR.:974, INV.BR.:284-301,352-354,410,1145-1164
6890.	VIRC JAKOB (FLORIJAN)	TITEL, NEMAČKI ZLOČINAC,KROJAČ, F.BR.-.6930, INV.BR.-.ELABORAT "RACIJA" AKZA BAČKU I BARANJU, FOLKSDOJČER

6891. V/RLJNGEB ALBRECHT	NEMAČKI ZLOCINAC IZ ZAROBLJENIČKIH LOGORA NA SEVERU NORVEŠKE, F.BR.:12830, INV.BR.:12930,14537,14540,14542,14543,14548,14631
6892. VISSER HAUPTMANN	PODOFICIR U 12.ČETI SS POLICIJSKOG PUKA "TODT", F.BR.:19504, DOS.BR..-3756
6893. VIST MATIJA	GRGUREVCI, ESESOVAC,VOJNIK, F.BR,:16700, INV.BR.:ELABORAT "AKCIJA VIKTORA TOMIĆA I POKRETNI PREKI SUD U SREMU" AK ZA SREM, FOLKSDOJČER
6894. VIST MIHAJLO	FUTOG, ČLAN KULTURBUNDA,FABRIČKI RADNIK, F.BR.:16699, !NV.BR.:ELABORAT "AKCIJA VIKTORA TOMIĆA I POKRETNI PREKI SUD U SREMU" AK ZA SREM, FOLKSDOJČER
6895. VITLAČIL VILI (VALTER)	MARIBOR, ČLAN SD, F.BR.:14800, DOS.BR.-.3693, FOLKSDOJČER
6896. VITZTUM ALEXANDER g(°	Of von EKSTER PUKOVNIK OFICIRSKOG ZAROBLJENIČKOG LOGORA U BIBERACH-u, F.BR.:3549, INV.BR.:6191
6897. VIZJAK FELIKS	KONJIŠČE, VOĐA FAŠISTA U KONJIŠČU, F.BR.:14082, INV.BR.: 15747-15797, FOLKSDOJČER
6898. VODEB MILOŠ	PRIPADNIK KULTURBUNDA U CELJU, F.BR.:7057, DOS.BR.-.364, FOLKSDOJČER
6899. VODOPIVEC MARCEL	GRAC, ŠKOLSKI NADZORNIK IZ GRACA,GESTAPOVAC, F.BR..7132, DOS.BR.:364,3143
6900. VOELKEL	SS NAREDNIK U LOGORU NA SEVERU NORVEŠKE, F.BR.:12934, 1NV.BR.:12930,14540,14542,14548,14631
6901. VOELKER	PUKOVNIK,KOMANDANT RIJEKE, F.BR.:3611, INV.BR.:2844, DOS.BR.:1212
6902. VOELKER	POTPORUČNIK NEMAČKE JEDINICE U ČAČKU, F.BR.:13825, DOS.BR.:3665
6903, VOELKER N.	SEKRETAR 13.SS PUKA U BOROVLJU, F.BR.:24561
6904 VOELKNER WALTER	WEIMAR, GESTAPOVAC U TRBOVLJU, F.BR.:14086, DOS.BR.-.3143
6905 VOGIL (FOGELiliVOGU	£MIL KELN ESEN|K0 MANDANT GESTAPO-a U ŠOŠTANJU, F.BR.-.14203, DOS.BR .:2282
6906. VOGEL EMIL	MAURITZEN, ŠPIJUN GESTAPO-a I ČLAN KULTURBUNDA, F.BR.:23292, D0S.BR.:3693,3143
6907. VOGEL HANS	REDOV 7.ČETE 98.PUKA 1 .NEMAČKE PLANINSKE DIVIZIJE, F.BR..24124, INV.BR.:16778
6908. VOGEL KURT	KRIMINALAC.ZATVORENIK LOGORA "GROSSROSEN" KOD BRESLANA, F.BR.:17141, DOS.BR.:3741
6909. VOGEL OSKAR	GLAVNI RAVNATELJ SJEDINJENIH FABRIKA STAKLA AD ZAGREB, F.BR.:17541, DOS.BR.:2269
6910. VOGL	DISELDORF, SS PODOFICIR,ČINOVNIK KOMANDE SIPO I SD U MARIBORU, F.BR.:11941, DOS.BR.:3143
6911. VOGL ANTON	BURGENVALD, VOĐA FAŠISTA U ŠMARJU,ŽUPAN OPŠTINE ŠMARJE, F.BR.:14426, DOS.BR.:2175
6912. VOGLER KURT	KRIMINALISTIČKI POMOĆNIK GESTAPO-a U DORTMUNDU, F.BR.-.24112, INV.BR.: 16779,16781,16795,16797
6913. VOGRIN	MARIBOR, KAPETAN NEMAČKE STANICE 138.PUKA 188.PLANINSKO-LOVAČKE DIVIZIJE U BOVECU, F.BR.:17542, DOS.BR.:3552
6914. VOGT	SS POTPUKOVNIK,ŠEF GESTAPO-a U MARIBORU, F.BR.:4017, *INV.BR.: 1*0975,10976, DOS.BR.:2372,3143
6915. VOGT DR.	KOMANDIR NEMAČKE POLICIJE NA BLEDU, F.BR.:19603, DOS.BR.:3658
6916. VOH VALENTIN	VUZENICA, NEMAČKI ZLOČINAC,OBUĆARSKI POMOĆNIK, F.BR.:14801, pOS.BR.:2328, FOLKSDOJČER
6917. VOIGT KURT	jSCHLOSSKULM, MAJOR NEMAČKE VOJSKE U KRANJU, F.BR.:19602, pOS.BR.:3782

6918.	VOIKT DR.(VOIGT)	ŠEF GLAVNOG ODELJENJA SLUŽBE U DRŽAVNOM KOMESARIJATU ZA JAČANJE NEMAČKE NACIJE,ADVOKAT IZ BERLINA, F.BR.:14511, DOS.BR.:3689
6919.	VOJTECH	NATPORUČNIKI ŠEF KOMPANIJE U HRASTNIKU, F.BR.:17078, DOS.BR.:3724
6920.	VOJTEK VILJEM	GRAZ, KOMESAR,ESESOVAC, F.BR.:22113, DOS.BR.:3893
6921.	VOLBORT WILHELM	VIŠI KAPLAR 6.ČETE 2.BATALJONA 334.PUKA 181.PEŠADIJSKE DIVIZIJE, F.BR.:25431, DOS.BR.:5420
6922.	VOLČEK ALFRED	NAREDNIK,VOJNA POŠTA BR.52262, F.BR.:16694, INV.BR.:ELABORAT "AKCIJA VIKTORA TOMIĆA I POKRETNI PREKI SUD U SREMU" AK ZA SREM FOLKSDOJČER
6923.	VOLF	UPRAVNIK LOGORA U BAČKOJ TOPOLI, F.BR.:8989, INV.BR.:ELABORAT "ARMIJA" AK ZA BAČKU I BARANJU
6924.	VOLF	AGENT IISLEDNIK GESTAPO-a U BEOGRADU, F.BR.:21471, DOS.BR.:3177
6925.	VOLFJAKOB	KRČEDIN, POLICAJAC,ČLAN KULTURBUNDA, F.BR.:16695, INV.BR.:ELABORAT "AKCIJA VIKTORA TOMIĆA I POKRETNI PREKI SUD U SREMU" AK ZA SREM, FOLKSDOJČER
6926.	VOLFARDT MIHALY	OPŠTINSKI BELEŽNIK U KRUŠEVLJU,NEMAČKI ZLOČINAC, F.BR.:10360, INV.BR.:ELABORAT "PRINUDNI RAD" AK ZA BAČKU I BARANJU, FOLKSDOJČER
6927.	VOLK	VELEPOSEDNIK IZ KUHARST-a U NEMAČKOJ, F.BR.:13227, DOS.BR.:3120
6928.	VOLKENBORN FRITZ	KOMANDIR NEMAČKE POLICIJE, F.BR.:19607, DOS.BR.:3658
6929.	VOLKHARDT FRIDRICH	NEMAČKI KRIMINALISTIČKI SEKRETAR SIPO I SD, F.BR.:24810
6930.	VOLKHART	ŠEF CIVILNE UPRAVE ZA SREDNJU ŠTAJERSKU, F.BR.:14085, INV.BR.:3143,3689
6931.	VOLKMAYER	PODOFICIR 749.PUKA 717.NEMAČKE DIVIZIJE U KRALJEVU, F.BR.:9280, DOS.BR.:3053
6932.	VOLLMAIER IVAN (HANS)	NEMAČKI ZLOČINAC,BRODAR, F.BR.:17079, DOS.BR.:3714, FOLKSDOJČER
6933.	VOLLMER	MAJOR,KOMANDANT BATALJONA 13.PUKA SS DIVIZIJE "PRINC EUGEN", F.BR.:6800/k, INV.BR.:340, VIDI F.BR.364
6934.	VOLLMER HERBERT :>	MAJOR,KOMANDANT U 13.JEDINICI SS DIVIZIJE 'PRINC EUGEN", F.BR.:364, INV.BR.:339,340,1635, DOS.BR.:1397, VIDI F.BR.6800/k
6935.	VOLLNER ALFRED	VOJNIK ZAŠTITNE ČETE 188.LOVAČKE DIVIZIJE, F.BR.:17543, VIDI F.BR.17252
6936.	VOLLNHOFER	GESTAPOVAC NA BLEDU, F.BR.:19608, DOS.BR.:DOKAZ KAO KOD RAINERA
6937.	VOLLWEITER KARL ; ;	SIVAC, ZAMENIK KOMANDANTA GESTAPO-a U PETROVGRADU, F.BR.:12990, INV.BR.:ELABORAT "SISTEMATSKI TEROR" AK ZA BANAT, FOLKSDOJČER
6938.	VOLTNER	VOJNI REFERENT IZ BAČKE PALANKE, F.BR.:10359, INV.BR.:ELABORAT "PRINUDNI RAD" AKZA BAČKU I BARANJU, FOLKSDOJČER
6939.	VOLVAJTER JOHANN	NEMAČKI ZLOČINAC,RATAR, F.BR.:9499, INV.BR.:ELABORAT "LOGORI" AK ZA BAČKU I BARANJU, FOLKSDOJČER
6940.	VOLVEITER JAKOB	PREDSEDNIK OPŠTINE U NOVOM SIVCU, F.BR.:11169, INV.BR.:ELABORAT "PRINUDNI RAD" AK ZA BAČKU I BARANJU, FOLKSDOJČER
6941.	VOMATSCHKA ROBERT	NEMAČKI ZLOČINAC, F.BR.:19611, DOS.BR.:3776
6942.	von der TANN LUDVIK	INGOLSTADT, ŠEF GESTAPO-a U RADOVLJICI, F.BR.:19490, DOS.BR.:426-428
6943.	VON IS FRANC	GRAC, SLUŽBENIK GESTAPO-a U CELJU, F.BR.:11625, DOS.BR.:3143
6944.	VORTNER TIBOR	NEMAČKI ZLOČINAC,TRGOVAC IZ BAČKE PALANKE, F.BR.:9533, INV.BR.:ELABORAT "LOGORI" AK ZA BAČKU I BARANJU, FOLKSDOJČER
6945.	VOSS OTTO	PREDSEDNIK OPŠTINE MOORHUSEN, F.BR.:19695, DOS.BR.:5166
6946.	VOSS WILLI	NEMAČKI POLICIJSKI KOMESAR U LJUBOVIJI, F.BR.:23622, DOS.BR.:4284
6947.	VREČKO KAROLINA	SLUŽBENIK GESTAPO-a U CEUU, F.BR.:11739, DOS.BR.:3143
6948.	VRUS (WRUSS) JOSIP	GOSTIONIČAR U SV.MIKLANŽU, F.BR.:14205, DOS.BR.:3143, FOLKSDOJČER
6949.	VRUS (WRUSS) JOSIP	NEMAČKI ZLOČINAC, F.BR.:14206, DOS.BR.:3176, FOLKSDOJČER

6950. VUKLIN FRANZ	VELIKA KIKINDA, NEMAČKI POLICAJAC, F.BR.:11504, INV.BR.:ELABORAT "SISTEMATSKI TEROR" AK ZA BANAT, FOLKSDOJČER
6951. VUNZAN LEOPOLD	PODKOMANDIR POLICIJSKE STANICE U TREBINJI KOD ŠKOFJE LOKE, F.BR.:19620, DOS.BR.:2537
6952. WABER	GENERAL,ZAPOVEDNIK NEMAČKOG VAZDUHOPLOVSTVA, F.BR.:797, INV.BR.:1740-1743,1712,1713, DOS.BR.:2492
6953. WACKE	KAPETAN NEMAČKE VOJSKE U KRAGUJEVCU, F.BR.:5402, DOS.BR.:496
6954. WACKERNAGEL KARL	KRUHSTADT, LIČNI REFERENT ŠEFA SLUŽBE DRŽAVNOG KOMESARIJATA ZA JAČANJE NEMAČKE NACIJE,POTPORUČNIK,ČLAN NSDAP SA ZLATNIM ZNAKOM, F.BR.:14509, DOS.BR.:3689
6955. WADEWITZ	NAREDNIK,KOMANDIR NEMAČKE POLICIJE NA OSTRVU KRK, F.BR.:5509, DOS.BR.:2261
6956. WAECHNER	ŠOFER U BANJIČKOM LOGORU, F.BR.-.996, INV.BR.:284-301,352-354,410,1145-1164
6957. WAGEMANN EKKEHARD	POTPORUČNIK 13.SS "HANDŽAR" DIVIZIJE, F.BR.:23731, INV.BR.:12596,13245-13248,16302,16420,16422,16493, DOS.BR.:3091,3126,3138,3694
6958. WAGENER	KAPETAN,NEMAČKI KOMANDANT MESTA U DONJEM MILANOVCU, F.BR.:5873, DOS.BR.:2432
6959. WAGNER	KAPETAN,KOMANDANT OKRUGA KRAGUJEVAČKOG, F.BR.:323, INV.BR.:284-301, VIDI F.BR.3147/a
6960. WAGNER	PUKOVNIK,KOMANDANT PUKA'DONSKI KOZACI", F.BR.:1079, INV.BR.I1968-1980, DOS.BR.i11
6961. WAGNER	MAJOR.KOMANDANT NEMAČKE VOJSKE U SMEDEREVSKOJ PALANCI, F.BR.:1093, INV.BR.:3210-3235, DOS.BR.:2432
6962. WAGNER *i*	SS PORUČNIKU KONCENTRACIONOM LOGORU "AUSCHWITZ", F.BR.-.4061, INV.BR.:5487,6245,6246,6248,6249,10984,10990,11333,11334, DOS.BR.:3684
6963. WAGNER	POTPUKOVNIK.KOMANDANT 3.BATALJONA 14.PUKA SS DIVIZIJE "PRINC EUGEN", F.BR.:10275, INV.BR.:224,340,1672
6964. WAGNER	PORENJ, PRIPADNIK SD POLICIJE U SLOVENSKIM KONJICAMA, F.BR.:11950, DOS.BR.:3143
6965. WAGNER . > ~	BEČ, GEOMETAR I VOĐA GRADILIŠTA AERODROMA U EČKI, F.BR.:20631, INV.BR.iELABORAT "MASOVNI ZLOČINI" AK ZA BANAT
6966. WAGNER	OFICIR,KOMANDANT MESTA U PETROVGRADU, F.BR.:22274, INV.BR.iELABORAT "ZLOČINI PROTIV ČOVEČNOSTI" AK ZA BANAT
6967. WAGNER ARTUR '	RUMUNIJA, SS POTPUKOVNIK.KOMANDANT 7.LOVAČKOG BATALJONA DIVIZIJE "PRINC EUGEN", F.BR.:17545, INV.BR.:7912, DOS.BR.:1086-1090
6968. WAGNER DR.HUBERT	ŠMARJE, GLAVNI SAVETNIK DRŽAVNOG KOMESARIJATA ZA JAČANJE NEMAČKE NACIJE, F.BR.:14534, DOS.BR.:3689
6969. WAGNER FRANZ	VELIKA KIKINDA, PODNAREDNIK POUSKE POLICIJE, F.BR.:11510, INV.BR.iELABORAT "SISTEMATSKI TEROR" AK ZA BANAT, FOLKSDOJČER
6970. WAGNER FRANZ	STENZ NA MURI, VOĐA FAŠISTA NA VRANSKEM, F.BR.:14434, INV.BR.H5747-15797
6971. WAGNER JOHANN	NEMAČKI ZLOČINAC,TRGOVAC, F.BR.il 1508, INV.BR.iELABORAT "SISTEMATSKI TEROR" AK ZA BANAT, FOLKSDOJČER
6972. WAGNER JOZEF	NEMAČKI ZLOČINAC,UČITELJ, F.BR.-.14047, DOS.BR.:3691
6973. WAGNER JÜRGEN	SALZBURG, SS GENERAL-MAJOR,KOMANDANT NEMAČKE BRIGADE "NEDERLAND", F.BR.:13493, INV.BR.i15050,15051,15054,15055
6974. WAGNER KARL	KRIMINALAC,"KAPO" U KONCENTRACIONOM LOGORU "DACHAU", F.BR.I4470, INV.BR.I10984
6975. WAGNER KARL	PORUČNIK U 749.PUKU 717.NEMAČKE DIVIZIJE U KRALJEVU, F.BR.:9314, DOS.BR..-3053

6976.	WAGNER KARL	NAREDNIK U ZATVORU GESTAPO-a U BEČU, F.BR.:9395, INV.BR.:ELABORAT 'LOGORI" AK ZA BAČKU I BARANJU
6977.	WAGNER KARLO	LAJPCIG, KAPETAN,POMOĆNIK NEMAČKOG OBLASNOG KOMANDANTA U KRAGUJEVCU, F.BR.:3147/a, INV.BR.:6237,4252, DOS.BR.:496,1295,1410,2490,3664, VIDI F.BR.323
6978.	WAGNER KONSTANTIN	POTPUKOVNIK,KOMANDANT KUBANSKOG PUKA KOZAČKO-KONJIČKE DIVIZIJE, F.BR.:22087, INV.BR.:16406
6979.	WAGNER MAKS	OBLASNI VODA IŽELEZNIČKISPROVODNIK U MESTU PREVAUE, F.BR.:23108, DOS.BR.:3962
6980.	WAGNER N.	NEMAČKI KOMANDANT MESTA U PETROVGRADU, F.BR.:22150, INV.BR.:ELABORAT "DEPORTACIJA" AK ZA BANAT
6981.	WAGNER N.	PODOFICIR NEMAČKOG BATALJONA U IDRIJI, F.BR.:24585
6982.	WAGNER PETER	SVETI NIKOLA, PRIPADNIK "DEUTSCHE MANNSCHAFT-a", F.BR.:11509, INV.BR.:ELABORAT "SISTEMATSKI TEROR" AK ZA BANAT, FOLKSDOJČER
6983.	WAGNER PETER	BRESTOVAC, POLICIJSKI LOGORSKI STRAŽAR,NADNIČAR, F.BR.:16148, INV.BR.:ELABORAT "KONCENTRACIONI I RADNI LOGORI" AK ZA BANAT ' FOLKSDOJČER
6984.	WAGNER VILMOS	STARA PALANKA, KOMANDIR RADNE ČETE U SOMBORU,TRGOVAC, F.BR.:10331, INV.BR.:ELABORAT "PRINUDNI RAD" AK ZA BAČKU I BARANJU FOLKSDOJČER
6985.	WAGNER WALTER	LINC, VIŠI PORUČNIK 144.LOVAČKOG BATAUONA U DIVAČI, F.BR.:17546, DOS.BR.:638,639
6986.	WAHL	PODOFICIR U 749.PUKU 717.NEMAČKE DIVIZIJE U KRAUEVU, F.BR.:9328, DOS.BR.:3053
6987.	WAHL GEORG	WUERTENBERG, PODOFICIR 5.ČETE 22.POLJSKO-DOPUNSKOG BATAUONA, F.BR.:25436, DOS.BR.:5431
	WAIDBACHER M.	NEMAČKI ZLOČINAC,UPRAVNIK ŠKOLE, F.BR.:14048, DOS.BR.:3691
6989.	WAIDITSCH OTHMAR	PTUJ, GESTAPOVAC,ČLAN KULTURBUNDA I NSDAP U PTUJU, F.BR.:14049, DOS.BR.-.3143
6990.	WAIMMAHER AGNES	WILHELMSHAFE, SEKRETARICA GESTAPO-a NA BLEDU, F.BR.:19621, DOS.BR.:DOKAZ KAO KOD RAINERA
6991.	WAISENGRUBER DR.FRANZ	PODOFICIR NEMAČKE JEDINICE U KOZINI, F.BR.:23058, DOS.BR.:3932,3933
6992.	WAISOCHER DR.N.	PORUČNIK SS ODREDA U MESTU DUTOVUE, F.BR/.22114, DOS.BR.-.3893
6993.	WAITH HANZ JOACHIM	SS KAPETAN,KOMANDIR 3.ČETE 3.BATALJONA PUKA "DEUTSCHLAND" NEMAČKE SS DIVIZIJE "DAS REICH" U ALIBUNARU, F.BR.:23644, INV.BR.:15050,15051,15054
6994.	WAITMAN	OPŠTINSKI REDAR,NEMAČKI ZLOČINAC, F.BR.:8151, INV.BR.:ELABORAT "ULAZAK" AK ZA BAČKU I BARANJU, FOLKSDOJČER
6995.	WAITMAN FILIP	PREDSEDNIK OPŠTINE KUPINOVO, F.BR.:24771, INV.BR.:ELABORAT "POLITIČKE VLASTI U NDH" AK ZA SREM, FOLKSDOJČER
6996.	WALCHER LEON	ŠEF GESTAPO-a,KRIMINALISTIČKI KOMESAR U LITIJI, F.BR.:19622, DOS.BR.:429,430
6997.	WALDAYER FRIEDRICH	HERNE-BOCHUM, ČLAN SD I NSDAP-a,TAJNI AGENT GESTAPO-a U SEVNICI, F.BR.:11998, DOS.BR.:3143
6998.	WALDECK	PORUČNIK,ZAMENIK KOMANDANTA MESTA U VRDNIKU, F.BR.:22464, INV.BR..'ELABORAT "POVLAČENJE" AK ZA SREM
6999.	WALDECK ANTON	OKRUŽNI POLICIJSKI KOMESAR U VELIKOJ KIKINDI, F.BR.:20590, INV.BR.-.ELABORAT "MASOVNA UBISTVA" AK ZA BANAT
7000.	WALDEK JAKOB	POLICIJSKI AGENT U VELIKOJ KIKINDI, F.BR.:18010, INV.BR.:ELABORAT "KONCENTRACIONI I RADNI LOGORI" AK ZA BANAT

7001. WALDEK JAKOV	KIKINDA, NEMAČKI POLICIJSKI AGENT U VELIKOJ KIKINDI, F.BR.:12515, INV.BR..-ELABORATI "SISTEMATSKI TEROR" I "MASOVNI ZLOČIN" AK ZA BANAT, FOLKSDOJČER
7002. WALDEK JOHANN	NEMAČKI POLICAJAC, F.BR.:11517, INV.BR.iELABORAT "SISTEMATSKI TEROR" AK ZA BANAT, FOLKSDOJČER
7003. WALDEMAN	LAJPCIG, VIŠI KAPO U KONCENTRACIONOM LOGORU "MAUTHAUSEN", F.BR.:7459, INV.BR.: 12309,12311,12314,12329,12335
7004. WALDEMAR SIMON	BERNBURG, GESTAPOVAC U RADOVLJICI, F.BR.:19510, DOS.BR.:3765
7005. WALDHOFER I.	NIRNBERG, SD KOMANDANT U GORNJEM GRADU, F.BR.:17083, DOS.BR..-3726
7006. WALDNER GOTTFRIED	ŽUPAN U ŠMARTNOM, F.BR.:17084, DOS.BR.:2281
7007 WALENTSCHAG HERBERT	RAVNATELJ HEMIJSKE FABRIKE U MOSTU, F.BR.:19509, DOS.BR.:3763
7008. WALLAND KAREL	POLICAJAC U SLOVENSKIM KONJICAMA, F.BR.:19623, DOS.BR.iDOKAZ KAO KOD HATINŠEK SLAVKA, FOLKSDOJČER
7009. WALLER	INŽENJER,ŠEF NEMAČKE SS POLICIJE, F.BR.:494, INV.BR.:1145-1164
7010. WALLIGE	SS PORUČNIK,KOMANDANT 4.ČETE 7.LOVAČKOG BATAUONA SS DIVIZIJE "PRINC EUGEN", F.BR.-.17547, INV.BR.:7912,8206, DOS.BR.: 1086-1090
7011. WALLUSCHEG DR.	ŠEF CIVILNE UPRAVE ZA SREDNJU ŠTAJERSKU, F.BR.:14050, DOS.BR.:3143,3689
7012. WALSCHER TEODOR	KOMANDIR POLICIJSKE STANICE U MESTU PREVLJE, F.BR.:24571
7013. WALTEN DR.	ŠEF CIVILNE UPRAVE ZA SREDNJU ŠTAJERSKU, F.BR.:14051, DOS.BR.:3243,3689
7014. WALTENER ALOJZ	NAREDNIK-GESTAPOVAC,PRIPADNIK ODREDA 118.PLANINSKO-LOVAČKE DIVIZIJE, F.BR.:23836, DOS.BR.:3850
7015. WALTENSWILLER LORENZ	POLICIJSKI LOGORSKI STRAŽAR, F.BR.:16151, INV.BR.iELABORAT •KONCENTRACIONI I RADNI LOGORI" AK ZA BANAT
7016. WALTER	KOMANDANT PUKA "EINHEIT BRANDENBURG" ZV."PANDUREN DES BALKANS" U BENKOVCU, F.BR.:2593, INV.BR.: 1805,3285,3439, DOS.BR.:98,2425,3039
7017. WALTER	PODOFICIR,POMOĆNIK UPRAVNIKA ADMINISTRACIJE U KONCENTRACIONOM LOGORU "KOWN", F.BR.:2636, INV.BR.:5496,14544,14546,14548,14550,14553
7018. WALTER	DIREKTOR FIRME "DEUTSCHES ERD-UND STEINWERCHE",ZLOČINAC IZ KAMENOLOMA KONCENTRACIONIH LOGORA "MAUTHAUSEN" I "GUSEN", F.BR.:7550, INV.BR.: 12305,12327,12339
7019. WALTER	LESBURG, PRIPADNIK ORGANIZACIJE "TODT" U LOGORIMA "ERLANDET","OEUSAND" I "TROLA", F.BR.:13411, INV.BR.:14537,14548
7020. WALTER	LINC, POTPORUČNIK NEMAČKOG GARNIZONA U PODGRADU KOD OPATIJE, F,BR.:13627, DOS.BR.:3651
7021. WALTER	ŠTAPSKI NAREDNIK NEMAČKOG GARNIZONA U LANIŠČU, F.BR.:25380, DOS.BR.:5340
7022. WALTER ANTON	SS NAREDNIK U ZAROBLJENIČKOM LOGORU NA SEVERU NORVEŠKE, F.BR.:12935,1NV.BR.: 12930,14540,14542,14548,14631
7023. WALTER DR.	SS KAPETAN,ŠEF BOLNICE U KONCENTRACIONOM LOGORU "DACHAU", F.BR.:4441,INV.BR.:5496,5497,10984,11324-11329
7024. WALTER FRANZ	POLICAJAC U ŽELEZNIKI KOD ŠKOFJE LOKE, F.BR.:19624, DOS.BR.:3583-3588
7025. WALTER GUSTAV	SS NAREDNIK U ZAROBUENIČKOM LOGORU NA SEVERU NORVEŠKE, F.BR.:12936, INV.BR.:12930,14540,14542,14548,14631
7026. WALTER HANS	ŠEF NEMAČKE ZAŠTITNE POLICIJE U ŽAGUBICI, F.BR.:24145, DOS.BR.:4517
7027. WALTER N.	MAJOR NEMAČKE VOJSKE U AJDOVŠČINI, F.BR.:24532, DOS.BR.:DOKAZ KAO KOD FUHRBACHA

7028.	WALTER PETER	NEMAČKI POLICAJAC I CLAN KULTURBUNDA U BEŽANIJI, F.BR.:22602, JNV.BR.rELABORAT "POČETAK OKUPACIJE I STVARANJE NDH" AK ZA SREM FOLKSDOJČER
7029.	WALTNER GEZA	DRAGUTINOVO, NEMAČKI POLICAJAC, F.BR.:11518, INV.BR.-.ELABORAT "SISTEMATSKI TEROR" AK ZA BANAT, FOLKSDOJČER
7030.	WALTNER NIKOLAUS	BEODRA, NEMAČKI POLICAJAC, F.BR.:11519, INV.BR.:ELABORAT "SISTEMATSKI TEROR" AK ZA BANAT, FOLKSDOJČER
7031.	WALTWR NIKOLAUS	DRAGUTINOVO, NEMAČKI POLICAJAC, F.BR.:16152, INV.BR.rELABORAT •KONCENTRACIONI I RADNI LOGORI" AK ZA BANAT, FOLKSDOJČER
7032.	WALTWR STEFAN	PANČEVO, NEMAČKI ZLOČINAC,OBUĆAR, F.BR..-20591, INV.BR.:ELABORAT "MASOVNA UBISTVA" AK ZA BANAT, FOLKSDOJČER
7033.	WALZEL ADOLF	SS NAREDNIK U ZAROBUENIČKOM LOGORU NA SEVERU NORVEŠKE, F.BR.:12937, INV.BR.;12930,14540,14542,14548,14631
7034.	WAMBERGER OTTO	NEMAČKI ZLOČINAC,RADNIK DRŽAVNE ŽELEZNICE, F.BR.-.14052, DOS.BR.:3691
7035.	WANDER	ŠEF PERSONALNOG ODELJENJA CENTRALNOG UREDA DRŽAVNOG KOMESARIJATA ZA JAČANJE NEMAČKE NACIJE, F.BR.-.14605, DOS.BR.:3689
7036.	WANDREI	KOMANDANT JEDNOG BATAUONA U KISTANJU, F.BR.:25663, DOS.BR.-.5343
7037.	WANEK KARL	DUNAJ, GESTAPOVAC NA BLEDU, F.BR.:19625, DOS.BR.:DOKAZ KAO KOD ROESENERA
7038.	WANZ ANTON	BERLIN, FUNKCIONER GESTAPO-a U BEOGRADU, F.BR.:4538, DOS.BR.:1467
7039.	WAPLER GUENTHER	PODOFICIR 13.SS "HANDŽAR" DIVIZIJE, F.BR.:23714, INV.BR.-.12596,13245-13248,16302,16420,16422,16493, DOS.BR.:3091,3126,3138,3694
7040.	WARADY ROBERT	ČINOVNIK POLICIJE U PANČEVU, F.BR.:18009, INV.BR.:ELABORAT "KONCENTRACIONI I RADNI LOGORI" AK ZA BANAT
7041.	WARAS	PODOFICIR U 749.PUKU 717.NEMAČKE DIVIZIJE U KRAUEVU, F.BR..9320, DOS.BR.:3053
7042.	WARMBURG	SLUŽBENIK GESTAPO-a U CEUU, F.BR.:11740, DOS.BR..-3143
7043.	WARNER-LIPPIT DR.GEORG	TURMIŠČ KOD PTUJA, LEKAR LOGORA "MELJNIK" KOD MARIBORA, F.BR.:14807, DOS.BR.:3693, FOLKSDOJČER
7044.	WARNKE	KOLBERG, KOMANDANT I ŠEF NEMAČKOG LOGORA, F.BR.-.25655, DOS.BR.:5343
7045.	WARSBERG DR. OSKAR	GRAC, GESTAPOVAC, F.BR.:11822, INV.BR.:14325
7046.	WARSBERG OTON,baron	KOMANDIR VODA U MESTU PAK.VELEPOSEDNIK, F.BR.:14277, INV.BR.:15747-15797, DOS.BR.:2038,2039,2386
7047.	WARSCH KARL	DARFIS-ITALIJA, GESTAPOVAC NA BLEDU, F.BR.:19626, DOS.BR..-DOKAZ KAO KOD VOLKENBARNA
7049.	WASSHUBER SIEGFRIED	BAROVEU, PORUČNIK POLICIJE U LITIJI, F.BR.:19627, DOS.BR..-434
7048.	WASSERMAN PAUL	MARIBOR, ISPEKTOR NEMAČKIH DRŽAVNIH ŽELEZNICA U MARIBORU, F.BR.:16104, DOS.BR.:3409
7050.	WASTLALOtZ	GLEISDORF, VOĐA FAŠISTA U PRISTAVI,ŠMARJE KOD JELČA, F.BR.:14433, DOS.BR.-.2175
7051.	WASZARY JULIUS	ŠEF GRUPE A.O.,OPUNOMOĆENIK GENERALA NEMAČKOG MINISTARSTVA INOSTRANIH POSLOVA U SARAJEVU, F.BR.:24140, DOS.BR.:4730
7052.	WAVRUSCHKA FRANZ	DUNAJ, VOĐA FAŠISTA U JURKLOŠTERU, F.BR.-.14432, INV.BR.:15747-15797
7053.	WAWRIK	KOMANDANT 2.BATALJONA 750.PUKA 118.NEMAČKE LOVAČKE DIVIZIJE, F.BR.:23631, DOS.BR.:4227
7054.	WEBELFRITZ	PORUČNIK U SS DIVIZIJI "PRINC EUGEN", F.BR.:4006, DOS.BR.:1443,2759,3062
7055.	WEBER	KAPETAN,AĐUTANT KOMANDANTA TENKOVSKE DIVIZIJE "LEHR", F.BR.:3628, DOS.BR.: 1216,1220

7056. WEBER	KAPUR T92.GRENADIRSKOG PUKA 264.NEMAČKE DIVIZIJE, F.BR.:3820, DOS.BR..-1280
7057. WEBER	DIREKTOR RUDNIKA PROBIŠTIP U MAKEDONIJI, F.BR.:4210, DOS.BR,."1304
7058. WEBER	PRIPADNIK 12.ČETE SS POLICIJSKOG PUKA "TODT" U MESTU POUČE, F.BR.:19628, DOS.BR..3765, FOLKSDOJČER
7059. WEBER	KAPETAN,KOMANDANT NEMAČKE VOJSKE, F.BR.:25590, DOS.BR..-4703
7060. WEBERANTON	NEMAČKI POLICAJAC, F.BR.:11520, INV.BR.:EUBORAT "SISTEMATSKI TEROR" AK ZA BANAT, FOLKSDOJČER
7061. WEBERANTON	VELIKA KIKINDA, ŠEF NEMAČKE POLICIJE U VELIKOJ KIKINDI, F.BR.:12516, INV.BR..-EUBORATI "SISTEMATSKI TEROR" I "MASOVNI ZLOČIN" AK ZA BANAT, FOLKSDOJČER
7062. WEBER BEU	MELENCI, NEMAČKI POLICAJAC, F.BR.-.11521, INV.BR.-.EUBORAT "SISTEMATSKI TEROR" AK ZA BANAT, FOLKSDOJČER
7063. WEBER DR.	ŠEF ZAŠTITNE POLICIJE, F.BR.:15385, DOS.BR.:3693
7064. WEBER ELSA	LJUBLJANA, SEKRETARICA GESTAPO-a, F.BR.:19629, FOLKSDOJČER
7065. WEBER FRANC	BEČKEREK, POLICIJSKI AGENT KOMANDE JAVNE BEZBEDNOSTIU PETROVGRADU, F.BR.:12532, INV.BR.-.EUBORATI "SISTEMATSKI TEROR" I "MASOVNI ZLOČIN" AK ZA BANAT, FOLKSDOJČER
7066. WEBER FRIDRIH	GESTAPOVAC,DIREKTOR RUDNIKA, F.BR.:21727, DOS.BR.:3878
7067. WEBER FRITZ	KELN, PRIPADNIK NEMAČKE VOJSKE, F.BR.:23744, DOS.BR.:4347
7068. WEBER GYULA	MELENCI, NEMAČKI POLICAJAC, F.BR.:11522, INV.BR.:EUBORAT "SISTEMATSKI TEROR" AK ZA BANAT, FOLKSDOJČER
7069. WEBER JOHAN	OPŠTINSKI SLUŽITEUI PEKAR U ŠAJKAŠU, F.BR.:4869, INV.BR.:EUBORAT "RACIJA" AK ZA BAČKU I BARANJU, FOLKSDOJČER
7070. WEBER JOHANN	NAKOVO, POLICIJSKI LOGORSKI STRAŽAR, F.BR.:16153, INV.BR.:EUBORAT "KONCENTRACIONI I RADNI LOGORI" AK ZA BANAT, FOLKSDOJČER
7071. WEBER JOSEF	MELENCI, NEMAČKI POLICAJAC, F.BR.:11524, INV.BR.:EUBORAT "SISTEMATSKI TEROR" AK ZA BANAT, FOLKSDOJČER
7072. WEBER JOZEF	NEMAČKI ZLOČINAC, F.BR.:14053, DOS.BR.-.3691
7073. WEBER KARL	BANOŠTAR, ČUN KULTURBUNDA, F.BR.-.16713, INV.BR.-.EUBORAT "AKCIJA VIKTORA TOMIĆA I POKRETNI PREKI SUD U SREMU" AK ZA SREM, FOLKSDOJČER
7074. WEBER KARLO	AGENT GESTAPO-a, F.BR.:21728, DOS.BR.:3879
7075. WEBER KURT	PODOFICIR 13.SS "HANDŽAR" DIVIZIJE, F.BR.-.23691, INV.BR.:12596,13245-13248,16302,16420,16422,16493, DOS.BR.:3091,3126,3138,3694
7076. WEBER LEOPOLD	DUNAJ, GESTAPOVAC NA BLEDU, F.BR.:19631, DOS.BR.:DOKAZ KAO KOD RAINERA
7077. WEBER LOTHAR	GRAC, ŽUPAN IVELETRGOVAC U LITIJI, F.BR.-.19632, DOS.BR.:3775
7078. WEBER N.	VIŠI NAREDNIK SS POLICIJE, F.BR.:22115, DOS.BR.:3889
7079. WEBER N.	KAPETAN NEPOZNATE NEMAČKE JEDINICE, F.BR.:245!7, DOS.BR.:5026
7080. WEBER NIKOUUS	VELIKA KIKINDA, ŠEF NEMAČKE POLICIJE U VELIKOJ KIKINDI, F.BR.:11523, INV.BR.-.EUBORAT "SISTEMATSKI TEROR* AK ZA BANAT, FOLKSDOJČER
7081. WECK ROBERT	MUEHLDORF, ŠEF PERSONALNOG ODEUENJA NA RAVNOM, F.BR.:19511, DOS.BR.:3763,3764
7082. WEDEL von	MAJOR 334.NEMAČKOG PUKA U BOKI KOTORSKOJ, F.BR.:23589, DOS.BR.:4242
7083. WEDLER	PODOFICIR,ŠEF ZATVORENIKA PRI NEMAČKOJ KOMANDI MESTA U ĆUPRIJI, F.BR.:7728, DOS.BR.:2995,3058,3190
7084. WEDRAL FERDINAND	VOJNIK NEMAČKE KOMANDE MESTA U DONJEM MIUNOVCU, F.BR.:5434, DOS.BR.:554

7085. WEGECHENG STEWA *POMOĆNIK UPRAVNIKA* VOJNO-TEHNICKOG ZAVODA,DOBROVOLJAC NEMAČKOG KORPUSA "VOLKSGENOSSENEN" U KRAGUJEVCU, F.BR.-.7206 INV.BR.:12787, FOLKSDOJČER

7086. WEGEMANN JOSIP "PEPIKA" SS PORUČNIK,ŠEF ODSEKA CA 13.SS "HANDŽAR" DIVIZIJE, F.BR.:25639, DOS.BR.:5540, FOLKSDOJČER

7087. WEGENER NAREDNIK GARNIZONA NEMAČKE MORNARICE U LOVRANU, F.BR.:24064 DOS.BR..-4643

7088. WEGER JOSEF PRIPADNIK "HIPO" U RUMI, F.BR.:24356, DOS.BR.-.VIDI F.BR.24338 FOLKSDOJČER

7089. WEGESSER ADELHEID UPRAVNICA4.00ELJENJA PRI DRŽAVNOM SAVETU ZA MARIBOR, F.BR.-.16105, DOS.BR..'2360,2366,3143

7090. WEGHOFER KOMANDIR POLICIJSKE STANICE U TREBIJI KOD ŠKOFJA LOKE, F.BR "19633 DOS.BR.:2537

7091. WEHBOFER MAJOR,KOMANDANT OBLASNE POLICIJE U NIŠU, F.BR.:487, INV.BR -1135 VIDI F.BR.788/a

7092. WEHHOFER MAJOR,KOMANDANT NEMAČKE POLICIJE U NIŠU, F.BR.:788/a, INV.BR -1608 DOS.BR.: 1274, VIDI F.BR.487

7093. WEHLITZ ERICH BERLIN, PRIPADNIK NEMAČKE ZAŠTITNE POLICIJE U GORNJOJ RADGONI F.BR.:10843, DOS.BR.:2162

7094. WEHNELT RICHARD SS NAREONIK U ZAROBLJENIČKOM LOGORU NA SEVERU NORVEŠKE, F,BR.:12938, INV.BR.: *12930*,14540,14542,14548,14631

7095. WEHNER FRANZ DANZIG, SS PODOFICIR,VOĐA GRUPE U PODOFICIRSKOJ ŠKOLI U VISOKOM, F.BR..'25975, DOS.BR.:5438

7096. WEHNER MICHAEL HEIFELD, STRAŽAR DRŽAVNE STRAŽE U PETROVGRADU, F.BR.:20575, (NV.BR.:ELABORAT "MASOVNA UBISTVA" AK ZA BANAT, FOLKSDOJČER

7097. WEHR ALFRED VIŠI NAREDNIK ZAŠTITNE POLICIJE 10.POLICIJSKOG BATALJONA, F.BR.:25219

7098. WEHRLEIN OTTO SS MAJOR U 7.SS DIVIZIJI "PRINC EUGEN", F.BR.-.19717, INV.BR.-.16986

7099.. WEIBART ANNA ŠID, ZLOČ(NAC,DOMAĆICA, F.BR.:16714, INV.BR.:ELABORAT "AKCIJA VIKTORA TOMIĆA I POKRETNI PREKI SUD U SREMU" AK ZA SREM, FOLKSDOJČER

7100. WEIBL JAKOV NEMAČKI ZLOČINAC,INDUSTRIJALAC IZ TOVARIŠEVA, F.BR.:9532, INV.BR.:ELABORAT "LOGORI* AK ZA BAČKU I BARANJU, FOLKSDOJČER

7101. WEICHS MAXIMILIAN FELDMARŠAL,VRHOVNI ZAPOVEDNIK ZA JUGO-ISTOK, F.BR.:298, INV.BR,:225,226,2413, VIDI F.BR.956/a

7102. WEICHS MAXIMILIAN GENERAL,ZAPOVEDNIK NEMAČKIH ORUŽANIH SNAGA ZA JUGO-ISTOK, F.BR.:956/a, INV.BR.:284-301,352-354,410,1145-1164, DOS.BR.:2998,3190

7103. WEICHSEL SS KAPETAN,KOMANDIR JEDNE ČETE 13.SS "HANDŽAR" DIVIZIJE, F.BR.-.25637, DOS.BR.:5540, FOLKSDOJČER

7104. WEIDLICH TUMAČ NEMAČKE *OBLASNE* KOMANDE U ČAČKU, F.BR.:736, INV.BR.:2936-2939 2955

7105. WEIDLICH ERNEST PANČEVO, NEMAČKI ZLOČINAC,KROJAČ, F.BR.:20587, INV.BR.:ELABORAT "MASOVNA UBISTVA" AK ZA BANAT, FOLKSDOJČER

7106. WEIDLINGER KORTSCHI BELA CRKVA, ZAMENIK ŠEFA NEMAČKE POLICIJE, F.BR.:16149, INV.BR.:ELABORAT "KONCENTRACIONI I RADNI LOGORI" AK ZA BANAT, FOLKSDOJČER

7107. WEIFERT KARL SUŠARA-BANAT, NAREDNIK NEMAČKE ZAŠTITNE POLICIJE U GORNJOJ RADGONI, F.BR.-.10959, DOS.BR.-.2071,2365,3021,3022,3246,3247, FOLKSDOJČER

7108. WEIGAND FRANZ JAŠA TOMIĆ, NEMAČKI AGENT PANČEVAČKE POLICIJE, F.BR.:12537, INV.BR.:ELABORATI "SISTEMATSKI TEROR" I "MASOVNI ZLOČIN" AK ZA BANAT, FOLKSDOJČER

7109. WEIHNACHT MATIJA	SCHATTENDORF, KOMANDIR NEMAČKE POLICIJSKE STANICE U NEGOVII KRIŽEVCIMA, F,BR.:10809, DOS.BR.:2192,2247
110, WEIHOLD	KAPETAN,KOMANDANT SIPO-a U ĆUPRIJI, F.BR.:4205, DOS.BR.:1296
7111. WEIL	KONJIČKI KAPETAN U KOZAČKOJ DIVIZIJI, F.BR.:1073, INV.BR.H98-1980, DOS.BR.:11
7112. WEILEDICH	PODOFICIR 13.SS "HANDŽAR" DIVIZIJE, F.BR.:23692, 1NV.BR.:12596,13245-13248,16302,16420,16422,16493, DOS.BR.:3091,3126,3138,3694
7113. WEILER	GESTAPOVAC, F.BR/.25780, DOS.BR.-.DOKAZ KAO KOD WEIMANNA
7114. WEILGUNI JOHANN	ČINOVNIK VOJNO-TEHNIČKOG ZAVODA,DOBROVOLJAC NEMAČKOG KORPUSA "VOLKSGENOSSENEN" U KRAGUJEVCU, F.BR.:7202, 1NV,BR.:12787, FOLKSDOJČER
7115. WEILINGER KARL	BELA CRKVA, OFICIR POLICIJE ZA BEZBEDNOST, F.BR.:17940, INV.BR.iELABORAT "KONCENTRACIONI I RADNI LOGORI" AK ZA BANAT, FOLKSDOJČER
7116. WEIMANN	POTPUKOVNIK GESTAPO-a U TRSTU, F.BR.:23811, DOS.BR.:4368
7117. WEINBERGER I.	POLICIJSKI NAREDNIK U LOGORU NA BORLU, F.BR.:17085, DOS.BR.:2345
7118. WEINER	KAPETAN,KOMANDANT NEMAČKIH TRUPA U ČAČKU, F.BR.:8876, DOS.BR.:3058,3665
7119. WEINER ADAM	STANIŠIĆ, NEMAČKI ZLOČINAC,RATAR, F.BR.:8371, INV.BR.iELABORAT "ULAZAK" AK ZA BAČKU I BARANJU, FOLKSDOJČER
7120. WEINER BERNHARD	ČLAN KULTURBUNDA U PUTINCIMA, F.BR.:22603, INV.BR.iELABORAT "POČETAK OKUPACIJE I STVARANJE NDH" AK ZA SREM, FOLKSDOJČER
7121. WEINER MARKGRAF	ESESOVAC U KONCENTRACIONOM LOGORU "MAUTHAUSEN", F.BR.:7540, INV.BR.I10984,12311,12314
7122. WEINER SIMON	STANIŠIĆ, NEMAČKI ZLOČINAC,RATAR, F.BR.:8372, INV.BR.iELABORAT *"ULAZAK" AK ZA* BAČKU I BARANJU, FOLKSDOJČER
7123. WEINGARTEN	PORUČNIK,AĐUTANT KOMANDANTA 1.BATAUONA 738.PUKA 118.LOVAČKE DIVIZIJE, F.BR.I21412, DOS.BR.:3852
7124. WE1NGERL	GRAC, NEMAČKI ZLOČINAC, F.BR.:7122, DOS.BR.:364
7125. WEINGERL AVGUST	KOMANDIR VODA U MESTU DOBRNA,ČLAN KOMISIJE ZA ISEUAVANJE, F.BR.H4276, INV.BR.H 5747-15797, DOS.BR.-.2175
7126. WEINHANDL KAROL	TRATE, NEMAČKI ZLOČINAC,KMET, F.BR.: 17086, DOS.BR.I3715, FOLKSDOJČER
7127. WEINMANN DR.	SS POTPUKOVNIK,POVERENIK ZA PRESELJAVANJE VOJNOG ZAPOVEDNIKA U SRBIJI, F.BR.:2624, INV.BR.:7631 -7638,8113, DOS.BR.:2436,2906
7128. WEINSCHENK WALTER	PORUČNIK 13.ČETE PUKA "TREECK" U KOSTRIVNICI, F.BR..i7087, DOS.BR.:3725
7129. WEIR	PORUČNIK,KOMANDIR 6.ČETE 2.BATALJONA 369.PEŠADIJSKOG PUKA "VRAŽJE" DIVIZIJE, F.BR..-25567, DOS.BR.:5451
7130. WEIS	NAREDNIK NEMAČKE VOJSKE U CRIKVENICI, F.BR.:5468, DOS.BR.:2435
7131. WEIS	PRIPADNIK ORGANIZACIJE "TODT" U LOGORIMA "ERLANDET","OEUSAND" I "TROLA", F.BR..-13412, INV.BR.i14537,14548
7132. WEIS GEORG	ELBING, SLUŽBENIK GESTAPO-a U CELJU, F.BR.:11741, DOS.BR.:3143
7133. WEIS WENDELIN	ČLAN KULTURBUNDA,TRGOVAC IZ INDIJE, F.BR.:22604, INV.BR.iELABORAT "POČETAK OKUPACIJE I STVARANJE NDH" AK ZA SREM, FOLKSDOJČER
7134. WEISBACH	ESESOVAC U LOGORU ZA CIVILNE INTERNIRCE "JAWORZNO", F.BR.:10762, DOS.BR.:3128
7135. WEISER DR.KURT	BELJAK, JAVNI TUŽILAC NA BLEDU, F.BR.:19634, DOS.BR.iDOKAZ KAO KOD RAINERA
7136. WEISMANN ANTON	NAREDNIK NEMAČKE POLICIJE U KIKINDI, F.BR.:12511, INV.BR.:ELABORATI "SISTEMATSKI TEROR" I "MASOVNI ZLOČIN" AK ZA BANAT, FOLKSDOJČER

7137. WEISS GRAC, PORUČNIK 738.PUKA118.NEMACKE ALPSKE DIVIZIJE, F.BR.:1948 INV.BR.:5559,16023,16132

7138. WEISS BAVARSKA, POTPUKOVNIK,KOMANDANT KONCENTRACIONOG LOGORA "DACHAU", F.BR.:2041, INV.BR.:5496,5497,10984,11324-11329, DOS BR -3684

7139. WEISS KAPETAN,KOMANDIR ČETE 14.POLICIJSKOG PUKA, F.BR.:3649, DOS.BR.:1220

7140. WEISS SS PODOFICIR,KOMANDANT 7.SS LOVAČKOG BATALJONA DIVIZIJE "PRINC EUGEN', F.BR.:17549, INV.BR.:7912, DOS.BR.:1086-1090

7141. WEISS PORUČNIK NEMAČKE POLICIJE U AJDOVŠČINI, F.BR..-25026, DOS.BR.:DOKAZ KAO KOD FUHRBACHA

7142. WEISS baron von MAJOR,OBLASNI KOMANDANT NIŠKOG OKRUGA, F.BR.:24323, DOS.BR.-.4740

7143. WEISS HERMANN NAREDNIK,KOMANDIR NEMAČKE STANICE U RIBNICI, F.BR.:24563, DOS.BR.:5010

7144. WEISS JOHAN VRŠAC, NEMAČKI ZLOČINAC,VINARSKI TRGOVAC, F.BR.:6970, INV.BR.:ELABORAT "RACIJA" AK ZA BAČKU I BARANJU, FOLKSDOJČER

7145. WEISSJOSEF SS PODOFICIR U LOGORU "JAWORZNO", F.BR.:10752, DOS.BR.:3128

7146. WEISS KARL NEMAČKI VOJNIK IZ BELE CRKVE, F.BR.:11511, INV.BR.:ELABORAT "SISTEMATSKI TEROR' AK ZA BANAT, FOLKSDOJČER

7147. WEISSRENE MARIBOR, VODA ODELJKA ZA PROSVETU I NAREDNIK U KOŠAKU, F.BR.:17088, DOS.BR.:2075, FOLKSDOJČER

7148. WEISS RICHARD ALTHOF KOD SV.VIDA, ŽUPAN OPŠTINE BREZJE, F.BR.:19635, INV.BR.:8161, DOS.BR.:367

7149. WEISSTOMASCH BRESTOVAC, NEMAČKI ZLOČINAC, F.BR.:11515, INV.BR.:ELABORAT "SISTEMATSKI TEROR" AK ZA BANAT, FOLKSDOJČER

7150. WEISS von FRIEDRICH FREIBURG, PUKOVNIK,KOMANDANT NEMAČKE OBLASNE KOMANDE U JAGODINI, F.BR.:4403, DOS.BR.M416,2998,3050,3057

7151. WEISSFLOCK SS KAPETAN,KOMANDANT ČETE U SASTAVU DIVIZIJE "PRINC EUGEN", F.BR.:21478, DOS.BR.:3813

7152. WEISSHAUPL N. SS KAPETAN NEMAČKE VOJSKE U AJDOVŠČINI, F.BR.:24551, DOS.BR.:5016

7153. WEISSHAUPTFRANC PRIPADNIK NEMAČKE POLICIJSKE STANICE U PREVAUU, F.BR.:23901, DOS.BR.:4016

7154. WEISSMAN N. POTPORUČNIK SS POLICIJE U TRSTU, F.BR.:22116, DOS.BR.:3893

7155. WEISSMANN JOSEF NEMAČKA CRNJA, NEMAČKI ZLOČINAC, F.BR.:11514, INV.BR.:ELABORAT "SISTEMATSKI TEROR" AK ZA BANAT, FOLKSDOJČER

7156. WEISSMANN MATHIAS SRPSKA CRNJA, ČLAN "DEUTSCHE MANNSCHAFT"-a, F.BR.:16150, INV.BR.-.ELABORAT "KONCENTRACIONI I RADNI LOGORI" AK ZA BANAT, FOLKSDOJČER

7157. WEISSMANN MISCHKO-MICHAEL NEMAČKI POLICAJAC, F.BR.:11512, INV.BR.:ELABORAT "SISTEMATSKI TEROR" AK ZA BANAT, FOLKSDOJČER

7158. WEISSMANN PETER NEMAČKI POLICAJAC IZ BOČARA, F.BR.:11513, INV.BR.:ELABORAT "SISTEMATSKI TEROR" AK ZA BANAT, FOLKSDOJČER

7159. WEISSMUELLER SS PORUČNIK DIVIZIJE "PRINC EUGEN", F.BR.:21477, DOS.BR.:3813

7160. WEITENHAER KURT BERLIN, GESTAPOVAC U RADOVLJICI, F.BR.:19636, DOS.BR.:3765

7161. WEITENHUELLER DR.ARNULF ČLAN POLITIČKO-KAZNENOG SENATA KORUŠKE, F.BR.:19637, DOS.BR.:DOKAZ KAO KOD WESSINERA

7162. WEITER KRIMINALAC,"KAPO" U KONCENTRACIONOM LOGORU "DACHAU", F.BR.:4467, INV.BR.:10984

7163. WEITER GYULA MOKRIN, POLICIJSKI POMOĆNIK I VOJNIK SS JEDINICA, F.BR.:11516,, INV.BR.:ELABORAT "SISTEMATSKI TEROR" AK ZA BANAT, FOLKSDOJČER

7164. WEITHER FRANZ	FARBAR VOJNO-TEHNIČKOG ZAVODA,DOBROVOLJAC NEMAČKOG KORPUSA "VOLKSGENOSSENEN" U KRAGUJEVCU, F.BR.:7246, INV.BR.:12787, FOLKSDOJČER
7165. WEITZL	SCHWOBENLAND, MAJOR.KOMANDANT KONCENTRACIONOG LOGORA "DACHAU", F.BR.:2044, INV.BR.:5496,5497,10984,11324-11329
7166. WEIXLER WALTER	NEMAČKI ZLOČINAC, F.BR.:14054, DOS.BR.:3691
7167. WEKENER JOZEF	TELEGRAFISTA KOMANDE SIPO I SD U MARIBORU, F.BR.:11943, DOS.BR.:3143
7168. WELCHAUSEN	KOENIGSBERG, PUKOVNIK NEMAČKE VOJSKE U GORIČKOM KRAJU, F.BR.:17550, DOS.BR.:3217
7169. WELEBNI JOSEF	BOČAR, NEMAČKI POLICAJAC U BOČARU, F.BR.:10795, INV.BR.iELABORAT "SISTEMATSKI TEROR" AK ZA BANAT, FOLKSDOJČER
7170. WELER ANTON ;	NEMAČKI ZLOČINAC,ČLAN "DEUTSCHE MANNSCHAFT"-a I BIVŠI ŠEF POŠTANSKOG ODELJENJA U PETROVGRADU, F.BR.:22226, INV.BR.iELABORAT "MASOVNA UBISTVA" AK ZA BANAT
7171. WELKER HANS	CRVENKA, ZAMENIK ŠEFA VOJNE FORMACIJE U NOVOM PAZARU, F.BR.125722, DOS.BR.I5418, FOLKSDOJČER
7172. WELKER KORINA	NEMAČKA ZLOČINKA, F.BR.I20624, INV.BR.iELABORAT "MASOVNA UBISTVA" AK ZA BANAT
7173. WELKER MICHAEL	PANČEVO, KOMANDANT LOGORSKE STRAŽE U PANČEVAČKOJ SVILARI,KROJAČ, F.BR.I16155, INV.BR.iELABORAT "KONCENTRACIONI I RADNI LOGORI" AK ZA BANAT, FOLKSDOJČER
7174. WELKER NIKOLAUS	POLICIJSKI LOGORSKI STRAŽAR, F.BR.:16154, INV.BR.iELABORAT "KONCENTRACIONI I RADNI LOGORI" AK ZA BANAT
7175. WELKERTOTTO	ESESOVAC U ZAROBLJENIČKOM LOGORU NA SEVERU NORVEŠKE, F.BR.112939, INV.BR.i12930,14540,14542,14548,14631
7176. WELZN.	PORUČNIK POLICIJE,NEMAČKI OBLASNI VOĐA U AJDOVŠČINI, F.BR.:24546, DOS.BR.iDOKAZ KAO KOD FUHRBACHA
7177. WENDN.	GRABOVAC, GESTAPOVAC, F.BR.:24355, DOS.BR.iVIDI F.BR.24338, FOLKSDOJČER
7178. WENDELIN	ESESOVAC,STRAŽAR U LOGORU "BEISFJORD"-NORVEŠKA, F.BR.iI3460, INV.BR.I14544,14546,14548,14550,14551,14553
7179. WENDLAND	KAPETAN,KOMANDANT MESTA U FONDI, F.BR.:3190, INV.BR.:3239,9063
7180. WENDLANDT BRUNO	NEMAČKI ZLOČINAC U LOGORIMA ZA PRINUDNE RADOVE NA SEVERU NORVEŠKE, F.BR.I9272, INV.BR.I14537,14540,14542,14543,14548
7181. WENDT HEINZ	SS PODOFICIR 4.0DELJENJA POLICIJE ZA BEZBEDNOST U BEOGRADU, F.BR.122009, INV.BR.:15210
7182. WENIGER LEOPOLD	REZERVISTA POLICIJSKE STANICE U SEVNICI, F.BR.:17089, DOS.BR.I3716 SUHL, PISAR 4.ODELJENJA KOMANDE SIPO I SD U MARIBORU, F.BR.il 1944, DOS.BR.I3143
7183. WENKEL GRETE	MARIBOR, ČLAN KULTURBUNDA I ŠPIJUN,ŽENA ČINOVNIKA FABRIKE "RUŠE", F.BR.H4806, DOS.BR.:3143,3693, FOLKSDOJČER
7184. WENKO IRMGARD	SS KAPLAR U KONCENTRACIONOM LOGORU "MAUTHAUSEN", F.BR.:7514, INV.BR.i12311,12314,12335
7185. WENZ FRIEDRICH	SS PORUČNIK,ZAMENIK ŠEFA PERSONALNOG ODELJENJA CENTRALNOG UREDA DRŽAVNOG KOMESARIJATA ZA JAČANJE NEMAČKE NACIJE, F.BR.il 4606, DOS.BR.:3689
7186. WENZEL	
7187. WENZEL	PORUČNIK 2.BATALJONA 893.PEŠADIJSKOG PUKA 264.DIVIZIJE, F.BR.119735, DOS.BR.I5033
7188. WENZEL ADO	NEMAČKI ZLOČINAC U LOGORIMA ZA PRINUDNE RADOVE U SEVERNOJ NEMAČKOJ, F.BR.I9271, INV.BR.i14537,14538,14540,14542,14543

7189.	WENZEL FRANZ	PETROVGRAD, POLICIJSKI LOGOSKI NAREDNIK, F.BR.:16157, INV.BR.:ELABORAT "KONCENTRACIONI I RADNI LOGORI" AK ZA BANAT FOLKSDOJČER
7190.	WENZEL JOSEF	ŠUPUAJA, POLICIJSKI LOGORSKI STRAŽAR,NADNIČAR, F.BR.:16156 INV.BR.:ELABORAT "KONCENTRACIONI I RADNI LOGORI" AK ZA BANAT FOLKSDOJČER
7191.	WENZEL MATHIAS	STRAŽAR DRŽAVNE STRAŽE U PETROVGRADU, F.BR.:22225, INV.BR.:ELABORAT "MASOVNA UBISTVA" AK ZA BANAT
7192.	WENZEL WERNER	ŠTAPSKI NAREDNIK 2.ČETE 443.PLANINSKO-LOVAČKOG PUKA U BEOGRADU, F.BR.:23141, INV.BR.:16574
7193.	WENZLER	NEMAČKI ZLOČINAC U ŽABLJU, F.BR.:5068, INV.BR.:ELABORAT "RACIJA" AK ZA BAČKU I BARANJU, FOLKSDOJČER
7194.	WERBASKARL	VELIKO SREDIŠTE, POLICIJSKI LOGORSKI STRAŽAR, F.BR.:16158, INV.BR.:ELABORAT "KONCENTRACIONI I RADNI LOGORI" AK ZA BANAT FOLKSDOJČER
7195.	WERBETSCH MARTIN.	KONJICE, NEMESNIK VODE I POLITIČKI UČITELJ U VURBERKU, F.BR.:17090 DOS.BR.:2325, FOLKSDOJČER
7196.	WEREN	CELJE, PRIPADNIK KULTURBUNDA U CELJU, F.BR.:7051, DOS.BR.:364 FOLKSDOJČER
7197.	WERNER	SS KAPETAN,ŠEF ODELJENJA FINANSIJSKE UPRAVE DRŽAVNOG KOMESARIJATA ZA JAČANJE NEMAČKE NACIJE, F.BR.:14607, DOS.BR.:3689
7198.	WERNER ALFRED	KULA, NEMAČKI ZLOČINAC,ČINOVNIK, F.BR.:8064, INV.BR.:ELABORAT "ULAZAK" AK ZA BAČKU I BARANJU, FOLKSDOJČER
7199.	WERNER DR.JOHANN	SENTA, OPŠTINSKI LEKAR,NEMAČKI ZLOČINAC, F.BR.:9450, INV.BR.:ELABORAT "LOGORI" AK ZA BAČKU I BARANJU, FOLKSDOJČER
7200.	WERNER FRANC	WUENSTER, KRIMINALISTIČKI KOMESAR NA BLEDU, F.BR.:19638, DOS.BR.:DOKAZ KAO KOD RAINERA
7201.	WERNER HANS	UPRAVNI SAVETNIK OBLASNE KOMANDE U PETROVGRADU, F.BR.:22261, INV.BR.:ELABORAT "MASOVNA UBISTVA" AK ZA BANAT
7202.	WERNER KLUEGEL	NEMAČKI PODOFICIR U BEGUNJAMA, F.BR..23109, DOS.BR.:3962
7203.	WERNER MIHAIL	ŽUPNIK,ČLAN ODBORA ZA INTERNIRANJE SRBA IZ MARTONOŠA, F.BR.:9451, INV.BR.:ELABORAT "LOGORI" AK ZA BAČKU I BARANJU, FOLKSDOJČER
7204.	WERNER von MAX	SS PODOFICIR,PRIPADNIK ORGANIZACIJE "TODT" U LOGORIMA "ERLANDETV'OEUSAND" I "TROLA", F.BR.:13413, INV.BR.:14537,14548
7205.	WERNICKE HEINZ	VIŠI PORUČNIK 14.PUKA 3.SS BATALJONA,VOJNA POŠTA BR. 10124, F.BR.:17551, DOS.BR.:598
7206.	WERNIG JULIJ	NEMAČKI ZLOČINAC, F.BR.:16106, DOS.BR.:3266, FOLKSDOJČER
7207.	WERNTGEN WILHELM	SS DESETAR U KONCENTRACIONOM LOGORU "AUSCHWITZ", F.BR.:4106, INV.BR.:5487625,6246,6248,6249,10984,10990,11333,11334, DOS.BR.:3684
7208.	WERSCHETZ WILIM	UPRAVNIK LOGORA NA SAJMIŠTU, F.BR.:24626, DOS.BR..-VIDI F.BR.24588
7209	WERTENBACH JANIKA-JANI	MELENCI, NEMAČKI POLICAJAC, F.BR.:11525, INV.BR.:ELABORAT "SISTEMATSKI TEROR" AK ZA BANAT, FOLKSDOJČER
7210.	WERTH JAKOB	VRŠAC, STRAŽAR DRŽAVNE STRAŽE U PETROVGRADU, F.BR.:20576, INV.BR.:ELABORAT "MASOVNA UBISTVA" AK ZA BANAT, FOLKSDOJČER
7211.	WERTH RUDOLF	PANČEVO, NEMAČKI ZLOČINAC,STUDENT, F.BR.:22220, INV.BR.:ELABORAT •MASOVNA UBISTVA" AK ZA BANAT, FOLKSDOJČER
7212.	WERTHER OSWALD	NEMAČKI ZLOČINAC, F.BR.:14056, DOS.BR.:3691
7213.	WESEMEIER	PRIPADNIK OBAVEŠTAJNE SLUŽBE NEMAČKOG POSLANSTVA U ZAGREBU, F.BR.:2602, INV.BR.:7631-7638,8913,12637,12782
7214.	WESIJAK	GRAC, ŠEF CIVILNE UPRAVE ZA SREDNJU ŠTAJERSKU, F.BR.:14057, DOS.BR..-3143,3689

7215.	WESS	PUKOVNIK,KOMANDANT ZAROBLJENIČKOG LOGORA "OFLAG-65", F.BR.:6758, DOS.BR.:2993
7216.	WESSELY DR.WILHELM	DUNAJ, LEKAR U SLUŽBI GESTAPO-a U PTUJU, F.BR.:14058, DOS.BR.:3143
7217.	WESSOLEK GUSTAV	PODOFICIR U LOGORIMA "ERLANDET","EUZAND" I "TIROL", F.BR.:9265, INV.BR.:14538,14553
7218.	WESTELMAYER GEORG	OPŠTINSKI REDAR U ŽABLJU, F.BR.:5069, INV.BR.iELABORAT "RACIJA" AK ZA BAČKU I BARANJU, FOLKSDOJČER
7219.	WESTEN ADOLF	LUETRINGSCHAUSEN, ČLAN KULTURBUNDA I NSDAP-a,VLASNIK FABRIKE "WESTEN" U CELJU, F.BR.:15009, DOS.BR.:3671
7220.	WESTEN AVGUST	LUETRINGSCHAUSEN, ČLAN KULTURBUNDA,VLASNIK FABRIKE "WESTEN" U CELJU, F.BR.:15010, DOS.BR.:3671, FOLKSDOJČER
7221.	WESTHOFF	GENERAL,INSPEKTOR ODSEKA WERMACHT-a ZA ZAROBLJENIČKE LOGORE, F.BR.:13245, INV.BR.:14833, DOS.BR.:2869,2941,3120
7222.	WESTPHAL REINHARD	KOMANDANT VOJNOG OKRUGA U MARIBORU, F.BR.:17091, DOS.BR.:3730
7223.	WETTER	SS PORUČNIKU KONCENTRACIONOM LOGORU "AUSCHWITZ", F.BR.:4087, INV.BR..-5487,6245,6246,6248,6249,10984,10990,11333,11334, DOS.BR.:3684
7224.	WETTER DR.	SS PODOFICIR U KONCENTRACIONOM LOGORU "AUSCHWITZ", F.BR.:4066, INV.BR.:5487,6245,6246,6248,6249,10984,10990,11333,11334, DOS.BR.:3684
7225.	WETTSTEIN	PORUČNIK,KOMANDANT VAZDUHOPLOVNOG ODELJENJA 749.PUKA 717.NEMAČKE DIVIZIJE U KRALJEVU, F.BR.:9282, DOS.BR.:3053
7226.	WETZ DR.	ŠEF CIVILNE POLICIJE U PTUJU, F.BR.:14059, DOS.BR.:3143,3689
7227.	WETZEL	PRIPADNIK SS POLICIJSKOG PUKA U MESTU POLJČE, F.BR.:19639, DOS.BR.:3765
7228.	WETZL FRITZ	SCHWARZWALD, SS PODOFICIR,UPRAVNIK ADMINISTRACIJE U KONCENTRACIONOM LOGORU "NEUENGAMME", F.BR.:2648, INV.BR. :5487,6245,6246,6248,6249,10984,10990,11333,11334
7229.	WEWEL FRIEDRICH	SS NAREDNIK U ZAROBLJENIČKOM LOGORU NA SEVERU NORVEŠKE, F.BR.:12940, INV.BR.:12930,14540,14542,14548,14631
7230.	WEZNER	PRIPADNIK NEMAČKE VOJSKE U NEREŽIŠČU NA BRAČU, F.BR.:3665, DOS.BR.: 1221,3038
7231.	WICHI	PORUČNIK,NEMAČKI KOMANDANT MESTA U BLATU NA KORČULI,PRIPADNIK 750.PUKA 118.LOVAČKE DIVIZIJE, F.BR.:25038, DOS.BR.:5123
7232.	WIDEMANN	GENERAL-MAJOR,KOMANDANT 117.NEMAČKE LOVAČKE DIVIZIJE, F.BR.:21729, DOS.BR.:3862
7233.	WIEBERNEIT ELIZABETA	NEMAČKI ZLOČINAC,TEHNIČARKA FABRIKE "V.D.M.", F.BR.:15386, DOS.BR.:2081
7234.	WIEBKING-JUERGESMANN PROF.	ČINOVNIK PLANSKOG ODELJENJA DRŽAVNOG KOMESARIJATA ZA JAČANJE NEMAČKE NACIJE, F.BR.:14608, DOS.BR.:3689
7235.	WIEDEMANN KARL	SS PORUČNIK,KOMANDIR ČETE U KONCENTRACIONOM LOGORU "NEUENGAMME", F.BR.:2645, INV.BR.:5496,5487,6245,6246,6248,10984,10990,11333,11334
7236.	WIEDNER (WIESNER)	PORUČNIKU 738.PUKU 118.NEMAČKE ALPSKE DIVIZIJE, F.BR.:1947, INV.BR.:5559,16023,16132
7237.	WIEGAND KONRAD	SS POTPORUČNIK U KONCENTRACIONOM LOGORU "AUSCHWITZ", F.BR.:4137, INV.BR.:5487,6245,6246,6248,6249,10984,10990,11333,11334, DOS.BR.:3684
7238.	WIEGANT	SS PORUČNIK,VOĐA GESTAPO-a U MOZIRJU, F.BR.:11995, DOS.BR.:3143
7239.	WIEGELFRITZ	PODOFICIR 13.SS "HANDŽAR" DIVIZIJE, F.BR.:23693, INV.BR.:12596,13245-13248,16302,16420,16422,16493, DOS.BR.:3091,3126,3138,3694
7240.	WIEGELE FRANZ	AGENT 4.ANTIKOMUNISTIČKOG ODEUKA PRI KOMANDI SIPO I SD U MARIBORU, F.BR.:17092, DOS.BR.:3714

r

7241. WIEGELE WILHELM	PRIPADNIK GESTAPO-a U MARIBORU, F.BR.:4020, INV.BR.: 10975,10976 DOS.BR.:3143
7242. WIEHLE	PORUČNIK,KOMANDIR 1.ČETE NEMAČKOG VAZDUHOPLOVNOG BATALJONA U POREČU, F.BR.:13523, DOS.BR.:3185
7243. WIENAT	KAMANDIR NEMAČKE JEDINICE U LAPOVU, F.BR.:8877, DOS.BR.:3058,3189,3660
7244. WIENER ANTON	ČALMA, NEMAČKI ZLOČINAC, F.BR.:16704, INV.BR.:ELABORAT "AKCIJA VIKTORA TOMIĆA I POKRETNI PREKI SUD U SREMU" AK ZA SREM, FOLKSDOJČER
7245. WIENER JAKOB	ČALMA, NEMAČKI ZLOČINAC, F.BR.:16702, INV.BR.:ELABORAT "AKCIJA VIKTORA TOMIĆA I POKRETNI PREKI SUD U SREMU" AK ZA SREM, FOLKSDOJČER
7246. WIENER OSKAR	NEMAČKI POLICIJSKI NAREDNIK, F.BR.:16162, INV.BR.:ELABORAT "KONCENTRACIONI I RADNI LOGORI" AK ZA BANAT
7247. WIENER VILIM	ČALMA, NEMAČKI ZLOČINAC, F.BR.:16703, INV.BR.:ELABORAT "AKCIJA VIKTORA TOMIĆA I POKRETNI PREKI SUD U SREMU" AK ZA SREM, FOLKSDOJČER
7248. WIENSCHLI JOHANN	MOKRIN, NEMAČKI POLICAJAC, F.BR.:11528,1NV.BR.:ELABORAT "SISTEMARSKI TEROR" AK ZA BANAT, FOLKSDOJČER
7249. WIERTZ MARTIN	MOKRIN, NEMAČKI POLICAJAC, F.BR.:11529, INV.BR..-ELABORAT "SISTEMATSKI TEROR" AK ZA BANAT, FOLKSDOJČER
7250. WIERZ JAN	NEMAČKI FAŠISTA, F.BR.:2193, DOS.BR.:495
7251. WIESCHOLLEK	PRIPADNIK 12.ČETE POLICIJSKOG PUKA "TODT" U MESTU POLJČE, F.BR.:19640, DOS.BR.:3765
7252. WIESCHWERTH	NEMAČKI POLICIJSKI NAREDNIK IZ VRANJEVA, F.BR.:11531, INV.BR.:ELABORAT "SISTEMATSKI TEROR" AK ZA BANAT, FOLKSDOJČER
7253. WIESER	UPRAVNIK ZATVORA GESTAPO-a U BEOGRADU, F.BR.:1059, INV.BR.:1748-1755
7254. WIESER JOHANN	ESESOVAC,STRAŽAR U LOGORU "BEISFJORD"-NORVEŠKA, F.BR.:13461, INV.BR.:14544,14546,14548,15550,14551,14553
7255. WIESNER	KAPETAN,KOMANDANT 3.BATAUONA 738.PUKA 118.LOVAČKE DIVIZIJE, F.BR.:25369, DOS.BR.:5393
7256. WIESTHALER	ŠEF CIVILNE UPRAVE ZA SREDNJU ŠTAJERSKU, F.BR.:14060, DOS.BR.:3143,3689, FOLKSDOJČER
7257. WIETER	PORUČNIK 738.PUKA118.NEMAČKE ALPSKE DIVIZIJE, F.BR.:1944, INV.BR.:5559,16023,16132
7258. WIETMANN	KAPETAN U ŠTABU 118.NEMAČKE ALPSKE DIVIZIJE, F.BR.:1961, INV.BR.:5559,16023,16132
7259. WIETZLER	PUKOVNIK,KOMANDANT TRUPE U PRIJEPOUSKOM SREZU, F.BR.:25586, DOS.BR.:5449
7260. WIEUSTENFELD	KAPETAN,KOMANDANT LOGORA "BOTN" KOD ROGNANA U NORVEŠKOJ, F.BR.:12831,INV.BR.:12930,14543,14548,14550
7261. WIFSMANN	PORUČNIK,NEMAČKI KOMANDANT MESTA U LOZNICI, F.BR.:25980, DOS.BR.:5245
7262. WIGAND	SLUŽBENIK GESTAPO-a U CEUU, F.BR.:11742, DOS.BR.:3143
7263. WIGELTONY	PRIPADNIK GESTAPO-a U KRALJEVU, F.BR.:25836, DOS.BR.:5577, FOLKSDOJČER
7264. WIGENER	PORUČNIK,KOMANDIR 6. ČETE 2. BATALJONA 22.NEMAČKE PESADIJSKE DIVIZIJE, F.BR.:22615, DOS.BR.:3936
7265. WIGGELE JAKOB	VOJNIK ZAŠTITNE ČETE 188.LOVAČKE DIVIZIJE, F.BR.:17552, DOS.BR.:! 03,555,556,561

7266. WIHELM JOSEF	**NJUJORK,** INSPEKTOR POLICIJSKIH AGENATA U PETROVGRADU, **F.BR.:20635, INV.BR**.:ELABORAT "KONCENTRACIONI I RADNI LOGORI" AK ZA BANAT
7267. WIHER JOVAN-IVAN	TUMAČ IOBAVEŠTAJAC, **F.BR.:25725, DOS.BR**.:5452
7268. WILAGART ERIH	NAREDNIK NEMAČKE VOJSKE U SESLJANU, **F.BR.:24528, DOS.BR**.:DOKAZ KAO KOD WEIMANA
7269. WILAR ANTON	**BANATSKA TOPOLA,** NEMAČKI POLICAJAC, **F.BR.:11526, INV.BR**.:ELABORAT "SISTEMATSKI TEROR" AK ZA BANAT, **FOLKSDOJČER**
7270. WILCHAMAN TEODOR	OBLASNI VOĐA NSDAP-a U HOLZMUENDENU, **F.BR.:17094, DOS.BR**.:3714 KOMANDANT MESTA U BORU, **F.BR.:1280, INV.BR**.:2826, **DOS.BR**.:27,3058
7271. WILD	POTPORUČNIK U SS DIVIZIJI "PRINC EUGEN", **F.BR.:3952, DOS.BR**.:1397
7272. WILD	NEMAČKI KAPETAN, **F.BR.:22465, INV.BR**.:ELABORAT "POVLAČENJE" AK ZA SREM
7273. WILD	
7274. WILD ERNEST	SS PODOFICIR,KOMANDIR 7.ČETE 2.BATALJONA 2.PEŠADIJSKOG PUKA SS DIVIZIJE "PRINC EUGEN", **F.BR.:10268, INV.BR**.:224,340,1672
7275. WILD JOZEF	**FRANZENSFTE,** VOĐA FAŠISTA U KRŠKOM, **F.BR.:14431, DOS.BR**.:DOKAZI KAO KOD SCHMIDT OTONA
7276. WILD N.	POLICIJSKI LOGORSKI STRAŽAR, **F.BR.:16160, INV.BR**.:ELABORAT •KONCENTRACIONI I RADNI LOGORI" AK ZA BANAT
7277. WILDE	PORUČNIK VAZDUHOPLOVNOG LOVAČKOG ODREDA U PAZINU, **F.BR.:23479, DOS.BR**.:4229
7278. WILDNER ALFRED	NEMAČKI ZLOČINAC U MARIBORU, **F.BR.:14061, DOS.BR**.:3691
7279. WILFLING	SS NAREDNIK,STRAŽAR U LOGORU "BEISFJORD"-NORVEŠKA, F**.BR.:13462,** I **NV.BR.**:14544,14546,14548,14550,14551,14553
7280. WILFLING ALOIS	KOMANDIR POLICIJSKE STANICE U MESTU APAČE, **F.BR.-.17093, DOS.BR.:3722**
7281. WILFRED MAULAZ	VODEĆI FUNKCIONER UREDA U MARIBORU,ČLAN NSDAP-a, **F.BR.:15271, DOS.BR.:3690**
7282. WILGERMAJ PUBI	**VELIKA KIKINDA,** PRIPADNIK "DEUTSCHE MANNSCHAFT-a", **F.BR.:11527, INV.BR**.-.ELABORAT "SISTEMATSKI TEROR" AK ZA BANAT, **FOLKSDOJČER**
7283. WILGERMEJN NIKOLAUS	**LUDWIG VELIKA KIKINDA,** NEMAČKI POLICAJAC U VELIKOJ KIKINDI, **F.BR.:10797, INV.BR**.:ELABORAT "SISTEMATSKI TEROR" AK ZA BANAT, **FOLKSDOJČER**
7284. WILHEIM JOSEF	**NJUJORK,** ISPEKTOR NEMAČKIH POLICIJSKIH AGENATA KOMANDE JAVNE BEZBEDNOSTIU PETROVGRADU, **F.BR.:10748, INV.BR**.:ELABORAT "SISTEMATSKI TEROR" AK ZA BANAT, **FOLKSDOJČER**
7285 WILHELM	SS PORUČNIK,NEMAČKI KOMANDANT MESTA U SINJU, **F.BR.:23643, DOS.BR.**:38/3, **FOLKSDOJČER**
7286 WILHELM JOZEF	**PANČEVO,** RUDAR,TAJNI AGENT DIREKTORA RUDNIKA UGLJA KOSTOLAC, **F.BR.:1102, INV.BR.:1709, FOLKSDOJČER**
7287 WILHELM MICHAEL	POTPORUČNIK,KOMANDIR ČETE U SS DIVIZIJI "PRINC EUGEN", **F.BR.:3950, DOS.BR**.:1397
7288 WILHELM OSWALD	ŠEF REFERATA NEMAČKE OBAVEŠTAJNE SLUŽBE U ZAGREBU, **F.BR.:25774, DOS.BR**.:5580
7289 WILHELM RACHLE	**KOENIGSBERG,** VODEĆI FUNKCIONER OKRUŽNOG UREDA U MARIBORU, **F.BR.:15327, DOS.BR**.:3690
7290 WILHELM STEFAN	**SEČANJ,** STRAŽAR DRŽAVNE STRAŽE U PETROVGRADU, **F.BR.:20580, INV.BR**.:ELABORAT "MASOVNA UBISTVA" AK ZA BANAT, **FOLKSDOJČER**
7291 WILKE DR.ADOLF	**HAMENN,** ŠEF GRADSKE BOLNICE U LINEBURGU U NEMAČKOJ, **F.BR.-.13478, INV.BR**.:13093,13094
7292 WILKE FRANS	UPRAVNIK LOGORA ZA PRINUDNI RAD U DORTMUNDU, **F.BR.:23848,** INV.BR.:16707

/t>u

*7293. W*ILKENS ERICH	**BORSTEL,** STRAŽAR U RADNOJ KOMANDI BR.121 U LUETRENU-NEMAČKA **F.BR.:13482, INV.BR.:** 14961,14962
7294. WILKI	KAPETAN,NEMAČKI KOMANDANT MESTA U PETROVCU NA MLAVI, **F.BR.:7734, DOS.BR.:2998**
7295. WILKOM FRANZ	**PLOČICE,** STRAŽAR DRŽAVNE STRAŽE, **F.BR.:20579, INV.BR.**:ELABORAT »MASOVNA UBISTVA" AK ZA BANAT, **FOLKSDOJČER**
7296. WILL MICHAEL	SS VOJNIK U KONCENTRACIONOM LOGORU "AUSCHWITZ", **F.BR.:4111 INV.BR**.:5487,6245,6246,6248,6269,10984,10990,11333,11334, **DOS BR** -3684
7297. WILLAND N.	VIŠI NAREDNIK PLANINSKO-LOVAČKOG PUKA U MESTU ŠTORE **F BR '22117 DOS.BR**/.3888,3891
7298. WILLE	KAPETAN,ŠEF ABWHER-a U LOGORU "STALAG III-A" KOD BERLINA, **F.BR.:13237,DOS.BR.:3120**
7299. WILLI	KAPO U KONCENTRACIONOM LOGORU "MAUTHAUSEN", F.BR.:7473 INV.BR.-.12305,12311,12314,12335
7300. WILLI	PRIPADNIK NEMAČKE SD *POLICIJE U* PRIŠTINI, **F.BR.:12151, D0S.BR**.:3113
7301. WILLI BOEHME	AĐUTANT KOMANDANTA 1.GRENADIRSKOG BATALJONA 892. PEŠADIJSKOG PUKA, **F.BR.:25493, DOS.BR**.:5500
7302. WILLI DR.N.	LEKAR 125.NEMAČKE KAZNENE DIVIZIJE, **F.BR.:21476, DOS.BR**.:3830
7303. WILLI HUGO	NAREDNIK VOJNE POLICIJE U NIŠU, **F.BR..-22362, DOS.BR**.:3866
7304. WILLI JAROSCH	KAPO U KONCENTRACIONOM LOGORU "MAUTHAUSEN", **F.BR.:7456, INV.BR**.:12305,12330
7305. WILLI PAUL	**STUDTGART,** ŠEF GESTAPO-a U ŠAPCU, **F.BR.:5845, DOS.BR**.:2417,2865,2990,3000,3189
7306. WILLI SCHELE	OFICIR OBLASNE KOMANDE U LESKOVCU,OFICIR ZA VEZU SA JEDINICOM RUSKOG DOBROVOLJAČKOG *KORPUSA, F.BR.:22327,* **DOS.BR**.:3853
7307. WILLMAN	KOMANDANT GARNIZONA U TRIBUNJU, **F,BR.:25666, DOS.BR**.:5343
7308. WILLMANN ERVIN,	**LJUBLJANA,** VOĐA NEMAČKIH FAŠISTA U GORNJOJ RADGONI, **F.BR.:14364, INV.BR**.:15747-15797, **FOLKSDOJČER**
7309. WILLNER KURT	KOMANDANT VOJNE JEDINICE 649.BATALJONA, **F.BR.:17095, DOS.BR**.:3411
7310. WILLPICHER	SS OFICIR 12.ČETE SS PUKA "TODT" U MESTU POLJČE, **F.BR.:17760, DOS.BR**.:3765
7311. WILPI	PORUČNIK,KOMANDIR 4.ČETE "ALPSKE ŽANDARMERIJE" U PAZINU, **F.BR.M0285, DOS.BR**.:3090
7312. WILSNIG OREST	PORUČNIK 136.LOVAČKOG PUKA U BOLJUNECU, **F.BR.:17553, DOS.BR**.:3215,3216
7313. WILT (WILD)	MAJOR,ŠEF OBAVEŠTAJNOG ODELJENJA 369.PEŠADIJSKOG PUKA "VRAŽJE" DIVIZIJE, **F.BR.:25560, DOS.BR**.:5451
7314. WILTSCHEK JAKOB	TUMAČ GESTAPO-a U VALJEVU, **F.BR.:23625, DOS.BR**/.4265, **FOLKSDOJČER**
7315. WILWERTN.	**HETIN,** POLICIJSKI LOGORSKI STRAŽAR, **F,BR.:16159,** INV.BR.iELABORAT "KONCENTRACIONI I RADNI LOGORI" AK ZA BANAT, **FOLKSDOJČER**
7316. WIMMER	PRIPADNIK 12.ČETE POLICIJSKOG PUKA "TODT" U MESTU POLJČE, **F.BR.:19641, DOS.BR**.:3765, **FOLKSDOJČER**
7317. WIMMER	PROFESOR,LEKAR U LOGORU "NATZWEILER", **F.BR.:23486,** INV.BR.:16575
7318. WIMMER N.	MAJOR 125.NEMAČKE KAZNENE EKSPEDICIJE, **F.BR/.21475,** DOS.**BR**.:3830
7319. WINCKELMANN HANS	ESESOVAC,POMOĆNIK KOMANDANTA RADNIČKOG LOGORA KOD NIRNBERGA, **F.BR.:10289, DOS.BR**.:3090
7320. WINCKLER FRITZ	ESESOVAC U RADNIČKOM LOGORU KOD NIRNBERGA, **F.BR.:10290, DOS.BR**.:3090
7321. WINDBUECHEL	VIŠI PORUČNIK NEMAČKE VOJSKE,KOMANDIR ČETE U PAZINU, F.BR.:23743, **DOS.BR.:4346**
7322. WINDISCH von ALOJZ	**GENERAL-MAJOR,KOMANDANT 264.PEŠADIJSKE DIVIZIJE, F.BR.:25657, DOS.BR.:5543**

7323. WINDRICH RUPERT	VOJNIK ZAŠTITNE CETE 188.LOVACKE DIVIZIJE, **F.BR**.-.17554, **DOS.BR**.-.VIDI F.BR.17252
7324. WINGER KONRAD	**VELIKA GREDA,** POLICIJSKI LOGORSKI STRAŽAR, RATAR, **F.BR.:16161, INV.BR.**:ELABORAT "KONCENTRACIONI I RADNI LOGORI" AK ZA BANAT, **FOLKSDOJČER**
7325. WINK HANS	PODOFICIR 13.SS "HANDŽAR" DIVIZIJE, **F.BR.-.23694, INV.BR**.-.12596,13245-13248,16302,16420,16422,16493, **DOS.BR**.:3091,3126,3138,3694
7326. WINKEL	SS PODOFICIR,KOMANDIR 2.BATERIJE 2.BATALJONA "HANDŽAR" DIVIZIJE, **F.BR.:25634, DOS.BR**.:5540
7327. **WINKING HEINRICH**	PODOFICIR 13.SS "HANDŽAR" DIVIZIJE, **F.BR.:23695, INV.BR**.:12596,13245-13248,16302,16420,16422,16493, **DOS.BR.:**3091,3126,3138,3694
7328. **WINKLE ANDREJ**	VLASNIK KOVAČNICE U SEVNICI,TAJNI AGENT GESTAPO-a, **F.BR.:11999, INV.BR**..-3143
7329. **WINKLE JULIUS**	SUVLASNIK POTKIVAČNICE U SEVNICI,TAJNI AGENT GESTAPO-a, **F.BR.: 12000, DOS.BR**.:3143
7330. **WINKLER**	SS KAPETAN U KONCENTRACIONOM LOGORU "MAUTHAUSEN", **F.BR.:7542, INV.BR**.:12311,12314
7331. **WINKLER**	MAJOR,KOMANDANT 922.BATALJONA ZAŠTITNE POLICIJE U CELJU, **F.BR.: 14062, DOS.BR**.:3691
7332. **WINKLER**	PRIPADNIK 12.ČETE SS POLICIJSKOG PUKA "TODT", **F.BR.:19513, DOS.BR**..-3765
7333. **WINKLER**	AGENT GESTAPO-a U BEOGRADU, **F.BR.:21474, DOS.BR**.:3177
7334. **WINKLER N.**	KAPETAN NEMAČKE SS DIVIZIJE U KOZINI, **F.BR.:23060, DOS.BR**.:3932,3933
7335. **WINKLER ROLE**	**LUEBECK,** PORUČNIK I AĐUTANT MESNOG KOMANDANTA U ŠAPCU, **F.BR..-16050, INV.BR.**: 1071-1086,16286
7336. **WINNECKE**	POTPUKOVNIK,ŠEF GESTAPO-a U NIŠU, **F.BR.:2029, INV.BR**.:8123-8127, **DOS.BR**..-335,1274,1409, VIDI F.BR.2200/f
7337. **WINNECKE ERICH**	**HAMBURG,** NEMAČKI ŠEF GESTAPO-a U NIŠU, **F.BR.:12950/m, DOS.BR**..-3667, VIDI F.BR.2200/f
7338. **WINNECKE ERIH**	**HAMBURG,** ŠEF GESTAPO-a U NIŠU, **F.BR.:2200/f, INV.BR**.:2771, **DOS.BR**.:1410,1411,1415,1417,1456,3047,3192,3189,364, VIDI F.BR.2029
7339. **WINNIG FRITZ**	VOĐA NEMAČKOG DELOVODNOG UREDA U TRBOVUU, **F.BR.:17096, DOS.BR**..-3724
7340. **WINSCH**	PORUČNIK GRUPE "RICKERT" U TREBINJU, **F.BR.:23289, DOS.BR**.:4176
7341. **WINTER**	NAREDNIK OBLASNE KOMANDE U BAJINOJ BAŠTI, **F.BR.:2401, INV.BR.:3613**
7342. **WINTER**	FUNKCIONER U LOGORU NA BANJICI, **F.BR.:21473, DOS.BR**.:3177
7343. **WINTER FRANC**	OBAVEŠTAJAC GESTAPO-a U VALJEVU, **F.BR.:13582, DOS.BR**.:3196, **FOLKSDOJČER**
7344. **WINTER HUGO**	ČLAN KULTURBUNDA I ŠPIJUN,ČINOVNIK FABRIKE "RUŠE", **F.BR.:14804, DOS.BR.:3143,3693, FOLKSDOJČER**
7345. **WINTER WILI BALD**	**BURGENLAND,** VOĐA FAŠISTA I ČLAN NSDAP U ORMAŽU,TRGOVAC, **F.BR.:14427, INV.BR.:15747-15797**
7346. **WINTERSTEIN**	VLADISLAVOPŠTINSKI BELEŽNIK U KRNJAJI,NEMAČKI ZLOČINAC, **F.BR.:10353, 1NV.BR**.:ELAB0RAT "PRINUDNI RAD" AK ZA BAČKU I BARANJU, **FOLKSDOJČER**
7347. WINTWR N.	KOMANDIR NEMAČKE VOJNE POLICIJE PRI ŠTABU 188.DIVIZIJE U SEŽANI, **F.BR.:23061, DOS.BR**.:3933
?348. WINZER 'TIGER"	AGENT GESTAPO-a U BEOGRADU, **F.BR.:21472**
7349. WIOLLA JANOS	**PETROVGRAD,** POLICIJSKI AGENT U PETROVGRADU, **F.BR.:17995, INV.BR**.:ELABORAT "KONCENTRACIONI **I** RADNI LOGORI" AK ZA BANAT, **FOLKSDOJČER**

7350. WIPPEL HANS	**UBENSWALD,** VOĐA FAŠISTA U GORNJEM GRADU, **F.BR.:14428, DOS.BR.**:2175
7351. WIRAG ANTON	**RESCHUETZ,** PODNAREDNIK NEMAČKE ZAŠTITNE POLICIJE U GORNJOJ RADGONI, **F.BR.-.10962, DOS.BR**.-.2071,2365,3021,3022,3246,3247
7352. WIRSICH	SS PORUČNIK,ADVOKAT,ŠEF PRAVNOG ODELJENJA CENTRALNOG UREDA DRŽAVNOG KOMESARIJATA ZA JAČANJE NEMAČKE NACIJE, **F BR -14609 DOS.BR**.:3689
7353. WIRTH	MAJOR,VIŠI RATNI PRIVREDNI SAVETNIK U POŽAREVCU, **F.BR.:22002 DOS.BR.:3882**
7354. WIRTH KAREL	**GRAEFENDORF,** POLICIJSKI PORUČNIK U LITIJI, **F.BR.:19642, DOS.BR**.iDOKAZ KAO KOD SCHMIDT ERNESTA
7355. WIRTH NIKOLAUS	VOJNI UPRAVNI SAVETNIK I ŠEF KOMESARSKE UPRAVE ZA JEVREJSKA IMANJA U SRBIJI, **F.BR.:24168, DOS.BR**.:4763
7356. WIRTZ JOHANN	**BOČAR,** POLICIJSKI LOGORSKI STRAŽAR, **F.BR.:16163,** INV**.BR**.iELABORAT "KONCENTRACIONI I RADNI LOGORI" AK ZA BANAT, **FOLKSDOJČER**
7357. WIRTZ MARTIN „	**MOKRIN,** POLICIJSKI LOGORSKI STRAŽAR, **F.BR.:16164, INV.BR**.iELABORAT "KONCENTRACIONI I RADNI LOGORI" AK ZA BANAT, **FOLKSDOJČER**
7358. WIRTZ PETER	**VELIKA KIKINDA,** NEMAČKI ZLOČINAC IZ VELIKE KIKINDE, **F.BR.:11530, INV.BR**.iELABORAT "SISTEMATSKI TEROR" AK ZA BANAT, **FOLKSDOJČER**
7359. WIRWICH	KAPETAN,NEMAČKI KOMANDANT MESTA U SINJU, **F.BR.;6023, DOS.BR.:2759**
7360. WISI SEPP	**SANAD,** NEMAČKI POLICAJAC, **F.BR..-20578, INV.BR.**.-ELABORAT "MASOVNA UBISTVA" AK ZA BANAT, **FOLKSDOJČER**
7361. WISIAK FELIKS	ŽUPAN OPŠTINE KONPISŠE, **F.BR.:14359**
7362. WISSEMANN N.	KOMANDANT NEMAČKOG PLANINSKO-LOVAČKOG PUKA, **F.BR.:23062, DOS.BR.:3931**
7363. WIST N.	**BEOČIN,** ČLAN NEMAČKE NARODNE SKUPINE U BEOČINU, **F.BR.:24354, DOS.BR**.:VIDI F.BR.24338, **FOLKSDOJČER**
7364. WITEG N.	PORUČNIK,KOMANDIR ŠTABNE ČETE 188.NEMAČKE PLANINSKO-LOVAČKE DIVIZIJE I VOJNE POLICIJE U SEŽANI, **F.BR.:23059, DOS.BR**.:3933
7365. WITEKIGNAZ	SS PORUČNIK U LOGORU "OZEN"-NORVEŠKA, **F.BR.:13251,** INV**.BR**.:14538,14540,14547-14550,14552,14553
7366. WITERMANN	TUMAČ SD POLICIJE U KRAGUJEVCU, **F.BR.:23615, DOS.BR**.:4279, **FOLKSDOJČER**
7367. WITISKA DR.JOSEF	ZAMENIK ŠEFA ODELJENJA GESTAPO-a PRI KOMANDI SIPO I SD U MARIBORU, **F.BR.:11945, DOS.BR**.:3143
7368. WITPARTER DR.	ESESOVAC,LEKAR U KONCENTRACIONOM LOGORU "MAUTHAUSEN", **F.BR.:7517, INV.BR**.M2309,12311,12314
7369. WITSCHILSCH	ČLAN ZA STATISTIKU PRI CIVILNOJ UPRAVI ZA SREDNJU ŠTAJERSKU, **F.BR.:14063, DOS.BR**.:3143,3689
7370. WITTCHE HORST	VIŠI KAPLAR ZAŠTITNE ČETE 188.LOVAČKE DIVIZIJE, **F.BR.:17555, DOS.BR**.:103,555,556,561
7371. WITTIG	PORUČNIK 10.ČETE 3.BATALJONA 5.NEMAČKOG POLICIJSKOG PUKA U LESKOVCU, **F.BR.:486, INV.BR**.:1134,12651, **DOS.BR**.:496
7372. WITTINE JOŽEF	VRŠILAC DUŽNOSTI ŠEFA U KATASTARSKOJ UPRAVI,GEOMETAR U CELJU, **F.BR.:17098, DOS.BR**.:2148
7373. WITTMANN I.	PORUČNIK DELA JEDINICE U MEŽICI, **F.BR.:17099, DOS.BR**.:3722
7374. WITUSCHER ADAM	SS PRIPADNIK STRAŽE U KONCENTRACIONOM LOGORU "AUSCHWITZ", **F.BR.:4155,1NV.BR.:5487,6245,6246,6248,6249,10984,10990,11333,11334, DOS.BR.:3684**
7375. WITZTUM	POLICAJAC POLICIJSKE STANICE U TRŽIČU, **F.BR.:19643, DOS.BR**.:VIDI **F.BR.19561**

376.	**WLACH JOSEF**	**HOLZLEITEN,** ČLAN NSDAP-a,ZAMENIK ŠEFA GESTAPO-a U LJUTOMERU, **F.LR.:11966, DOS.BR.:3143**
377.	**WLOZKA**	**JUGOSLAVIJA,** SS PODNAREDNIK U KONCENTRACIONOM LOGORU "MAUTHAUSEN", **F.BR.:7544, INV.BR.M** 2309,12311,12314,12330,12335, **FOLKSDOJČER**
378.	**WOEGINGER ALOIS**	GESTAPOVAC U KAMNIKU, **F.BR.:24513, DOS.BR**.:5028
379.	**WOEHRER DR.**	VIŠI VLADIN SAVETNIK,ŠEF CIVILNE UPRAVE ZA SREDNJU ŠTAJERSKU, **F.BR.:14064, DOS.BR**.:3143,3689
380.	**WOELBNIG**	PODOFICIR GESTAPO-a U TRSTU, **F.BR.:25768, DOS.BR**.:DOKAZ KAO KOD WEIMANNA
381.	**WOETZDR.**	POMOĆNIK ŠEFA CIVILNE UPRAVE ZA SREDNJU ŠTAJERSKU,ČLAN IZVESTILAC, **F.BR.:14070, DOS.BR.:3143,3689**
382.	**WOHLGEMUTH LEOPOLD**	ČINOVNIK FABRIKE "A.WESTEN" U CELJU, **F.BR.:11668, DOS.BR**.:DOKAZI UZ ODLUKU
383.	**WOLE N.**	POTPORUČNIK 136.PLANJNSKO-LOVAČKOG PUKA U GABROVECU, **F.BR.:22118, DOS.BR**.:3888
384.	**WOLF**	KAPETAN,KOMANDANT NEMAČKE POLICIJE U KRAGUJEVCU, **F.BR.:3095, INV.BR.**:6237
385.	**WOLF**	UPRAVNIK ZAPLENJENIH STVARI U ZAGORJU, **F.BR.:17100, DOS.BR**.:2331
386.	**WOLF**	PORUČNIK,KOMANDANT MESTA U KANALU, **F.BR.:17556, DOS.BR**.:2798
387.	**WOLF**	PRIPADNIK 12.ČETE POLICIJSKOG PUKA "TODT" U MESTU POLJČE, **F.BR.:19644, DOS.BR**.:3765
388.	**WOLF**	KAPETAN,OBLASNI KOMANDANT U KOSOVSKOJ MITROVICI, F**.BR**.:25584, **DOS.BR**.:5450
389.	**WOLF ADAM**	PREDSEDNIK OPŠTINE I ČLAN KULTURBUNDA U DOBANOVCIMA, **F.BR.:22605, INV.BR**.:ELABORAT "POČETAK OKUPACIJE I STVARANJE NDH" AK ZA SREM, **FOLKSDOJČER**
390.	**WOLF ALOIS**	**KOČEVJE,** FUNKCIONER NEMAČKOG UREDA, **F.BR.:14065, DOS.BR**.:3690, **FOLKSDOJČER**
391.	**WOLF ANTON**	ZIDAR VOJNO-TEHNIČKOG ZAVODA,DOBROVOLJAC NEMAČKOG KORPUSA "VOLKSGENOSSENEN" U KRAGUJEVCU, **F.BR.:7227, INV.BR**.:12787, **FOLKSDOJČER**
7392.	**WOLF baron von**	POTPUKOVNIK,KOMANDANT PUKA "KUBANSKI KOZACI" U ĐAKOVU, **F.BR..'1077, INV.BR**.:1968-1980, **DOS.BR**.:11
7393.	**WOLF FRITZ**	UPRAVNIK ZAPLENJENIH STVARI U OKOLINI ZAGORJA, **F.BR.:17101, DOS.BR**.:3725, **FOLKSDOJČER**
7394.	**WOLF HELMUT**	SS PODOFICIR U CELJU, **F.BR.:14066, DOS.BR**.:3691
7395.	**WOLF 1.**	KOMANDANT VOJNE JEDINICE 649.BATALJONA, **F.BR.:17102, DOS.BR**.:3411
7396.	**WOLF JAKOB**	NEMAČKI ZLOČINAC U ŠAJKAŠU,RATAR, **F.BR.:6543, INV.BR**.:ELABORAT "RACIJA" AK ZA BAČKU I BARANJU, **FOLKSDOJČER**
7397.	**WOLF JOHANN**	NEMAČKI POLICIJSKI AGENT U PETROVGRADU, **F.BR.:10798, INV.BR**.:ELABORAT "SISTEMATSKI TEROR" AK ZA BANAT, **FOLKSDOJČER**
7398.	**WOLF KARL**	**DUNAJ,** UPRAVNIK LOGORA "ALTHEIDE", **F.BR.:17103, DOS.BR**.:2062
7399.	**WOLF KARL KURWAL**	**DESPOT SV.IVAN,** NAREDNIK POLICIJE U DESPOT SV.IVAN-u, **F.BR.:8150, INV.BR**.:ELABORAT "ULAZAK" AK ZA BAČKU I BARANJU, **FOLKSDOJČER**
7400.	**WOLF LUDVIG**	**PETROVGRAD,** NIŽI INSPEKTOR POLICIJSKIH AGENATA PREFEKTURE U PETROVGRADU, **F.BR.:12533, INV.BR**.:ELABORATI "SISTEMATSKI TEROR" I "MASOVNI ZLOČIN" AK ZA BANAT, **FOLKSDOJČER**
7401.	**WOLF MICHAEL**	**PETROVGRAD,** ŠOFER PRI NEMAČKOJ KOMANDI BR.150, **F.BR.:20555, INV.BR.**:ELABORAT "MASOVNA UBISTVA" AK ZA BANAT, **FOLKSDOJČER**
7402.	**WOLF N.**	SLUŽBENIK ŠTAJERSKOG SAVEZA U BREŽICAMA, **F.BR.:14067, DOS.BR**.:3691, **FOLKSDOJČER**

7403. WOLF N. VIŠI KAPLAR 1.BATALJONA 136.PLANINSKOG PUKA U NABREŽINI, F.BR.:24225, DOS.BR.'.DOKAZ KAO KOD HOECHA

7404. WOLF SIVERE GESTAPOVAC U PTUJU, F.BR.:14068, DOS.BR.:3143

7405. WOLF WILIM VOJNIK 2.BATALJONA 738.PUKA 118.LOVAČKE DIVIZIJE, F.BR.:25377 DOS.BR. :5393

7406. WOLF WILLI STRAŽAR U LOGORU "BOTN" KOD ROGNANA U NORVEŠKOJ, F.BR '12832 INV.BR.: 12930,14537,14540,14542,14543,14548,14631

7407. WOLFFHARDT ALBRECHTNEMAČKI ZLOČINAC U MARIBORU,UČITEU, F.BR.:14069, DOS.BR '3691

7408. WOLFINEK PORUČNIKU 118.NEMAČKOJ ALPSKOJ DIVIZIJI, F.BR..-1960, MV.BR.-.5559,16023,16132

7409. WOLFINGER PODOFICIR U 749.PUKU 717.NEMAČKE DIVIZIJE U KRALJEVU, F.BR -.9322 DOS.BR.:3053

7410. WOLFRAM POMOĆNIK DIREKTORA FIRME "DEUTSCHES ERD-UND STEINWERCHE",ZLOČINAC IZ KAMENOLOMA KONCENTRACIONOG LOGORA •MAUTHAUSEN", F.BR.:7549, INV.BR.-.12305,12327,12339

7411. WOLLMERINGER CARINSKI KOMESAR U VRŠCU, F.BR.-.5733, INV.BR.-.10999

7412. WOLPERS SS PODOFICIR .PRIPADNIK ORGANIZACIJE "TODT" U LOGORIMA "ERLANDET","OEUSAND" I "TROLA", F.BR.:13414, INV.BR.: 14537,14548

7413. WOLT HERBERT ' KOMANDANT NEMAČKE VOJNE POLICIJE U TIVTU, F.BR.:23587, DOS.BR.-.4242

7414. WOLTER SS MAJOR,ŠEF E.K. U BANJA LUCI, F.BR.:24839, DOS.BR.:5101

7415. WOLTER DR. SS KAPETAN,GLAVNI LEKAR U KONCENTRACIONOM LOGORU "DACHAU", F.BR.:2048, INV.BR.:5496,5497,10984,11324-11329

7416. WOLTER N. ZAPOVEDNIK ALPSKOG POLICIJSKOG PORETKA, F.BR.:22119, DOS.BR.:2366,3750

7417. WONDER ERICH KOMANDIR VODA U MESTU SENOVEN, F.BR.:14278, INV.BR.:15747-15797

7418. WOSCHNAGG ERICH TRGOVAČKI NAMEŠTENIK U CELJU, F.BR.:17105, INV.BR.:14323, DOS.BR.:2370

7419. WOUCKIGNATS (VOLK) SVETI MARTIN, NAREDNIK NEMAČKE ZAŠTITNE POLICIJE U GORNJOJ RADGONI, F.BR.:10838, DOS.BR.:2160

7420. WRABLITZ PAUL KOMANDIR VODA U MESTU CIRKOVAC, F.BR.:14279, INV.BR.:14334-14342,15747-15797, DOS.BR.:2354

7421. WRALSCHKO JOŽEF PTUJ, VOĐA POKRAJINSKOG UDRUŽENJA U PTUJU,TRGOVAC, F.BR.:14071, INV.BR.:15747-15797, FOLKSDOJČER

7422. WRATSCHKO ALOJZ/J KAPTENBERG-AUSTRIJA, NEMAČKI ZLOČINAC,UČITEU U JARENINI, F.BR.:17106, DOS.BR.:2301

7423. WRENTSCHUR ERWIN MARIBOR, VOĐA POKRAJINSKOG UDRUŽENJA U CEUU, F.BR.:14073, INV.BR.:15747-15797

7424. WRENTSCHUR HARALD MARIBOR, PROPAGANDNI VOĐA KULTURBUNDA U ŠTAJERSKOJ,INDUSTRIJALAC DRVETOM, F.BR.:14803, DOS.BR.:3693, FOLKSDOJČER

7425. WRENTSCHUR MEINHARD MARIBOR, VOĐA POKRAJINSKOG UDRUŽENJA U ŠOŠTANJU, F.BR.:14074, INV.BR.:15747-15797

7426. WRENTSCHUR SIEGBERT ZLOČINAC,INDUSTRIJALAC KOŽOM, F.BR,:14808, INV.BR.:14334-14342, DOS.BR.:3693, FOLKSDOJČER

7427. WRESSNIGG JOSEF PTUJ, PREDSEDNIK KULTURBUNDA U PTUJU, F.BR.:25571, DOS.BR.:5505, FOLKSDOJČER q

7428. WRETSCHKO KONRAD PODOFICIR NEMAČKE DIVIZIJE "PRINC EUGEN", F.BR.-.23633, DOS.BR.:4^s

7429. WRITZL RUDOLF KOZMINCHA, VOĐA POKRAJINSKOG UDRUŽENJA,TRGOVAC, F.BR.:14075, INV.BR.:15747-15797

7430 WUENSCH JOSEF NINČIĆEVO, STRAŽAR DRŽAVNE STRAŽE U PETROVGRADU, F.BR.:20581, INV.BR.iELABORAT "MASOVNA UBISTVA" AK ZA BANAT, FOLKSDOJČER

7431. **WUERTHS EDUARD**	SS PORUČNIK,LEKAR U BOLNICI KONCENTRACIONOG LOGORA "DACHAU", **F.8R.:2050, INV.BR**.:5496,5497,5487,6245-6249,10984,11333,11334
7432. **WUEST**	SS PORUČNIKU KONCENTRACIONOM LOGORU "DACHAU", **F.BR.-.4435, INV.BR.**:5496,5497,10984,11324-11329
7433. **WUIZBERGER WALTER**	**SAALFELD,** INSPEKTOR,NEMAČKI SAVETNIK UREDA U LJUBLJANI, **F.BR..-18427, DOS.BR**.:389
7434. **WULF**	PODOFICIR GESTAPO-a U BEOGRADU, **F.BR.:25598,** INV.**BR**.:18529, **FOLKSDOJČER**
7435. **WULF DR.HANS**	KAPETAN,ŠTABNI LEKAR U ZAJEČARU, **F.BR.:5417, DOS.BR**.:3083,3085,3087,3088,3095,2990
7436. **WULFFRITZ**	VIŠI PORUČNIK,ŠEF GESTAPO-a U KOTORU, **F.BR.:23586, DOS.BR**.:4242
7437. **WULF N.**	NEMAČKI OFICIR, **F.BR.:25717, DOS.BR**.:5245
7438. **WUNDERLICH**	POTPUKOVNIK,NEMAČKI KOMANDANT MESTA U BORU, **F.BR.:25833, DOS.BR**.:5251
7439. **WURING ANTON**	GESTAPOVAC PRI KOMANDI POLICIJE NA BLEDU, **F.BR.:19645, DOS.BR.**:DOKAZ KAO KOD ROESENERA, **FOLKSDOJČER**
7440. **WURMITRER HEINRICH**	KOMANDIR POLICIJSKE STANICE U SEVNICI, **F.BR.:17107, DOS.BR**.:3716
7441. **WURST**	KOMANDANT GESTAPO-a U BORU, **F.BR.:1276, INV.BR**.:1707, **DOS.BR**.:21
7442. **WURST JOHANN**	**NOVI SAD,** AGENT PANČEVAČKE POLICIJE, **F.BR.-.12536, INV.BR.**:ELABORATI "SISTEMATSKI TEROR" I "MASOVNI ZLOČIN" AK ZA BANAT, **FOLKSDOJČER**
7443. **WURST JOSEF "CICA"**	**PANČEVO,** POLICIJSKI LOGORSKI STRAŽAR, **F.BR.:17946, INV.BR**.:ELABORAT "KONCENTRACIONI I RADNI LOGORI" AK ZA BANAT, **FOLKSDOJČER**
7444. **WURSTER**	PUKOVNIK,KOMANDANT PUKA U POŽAREVCU, **F.BR.:1113, INV.BR**.:1711
7445. **WURSTER ALFRED**	MAJOR 13.SS "HANDŽAR" DIVIZIJE, **F.BR.:9963, DOS.BR**.:3091,3138
7446. **WURZER JOSEF**	**KORUŠKA,** NEMAČKI ZLOČINAC, **F.BR.:17108**
7447. **WUSEN FRANC**	**GRAC-AUSTRIJA,** VOĐA FAŠISTA U MESTU PETROVČE, **F.BR.:14336, INV.BR**.:15747-15797
7448. **WUSSER EMIL**	**SLOVENSKE KONJICE,** ŠEF ZA PERSONALNA PITANJA U DRŽAVNOM KOMESARIJATU ZA JAČANJE NEMAČKE NACIJE, **F.BR.:14529, DOS.BR**.:3689
7449. **WUSSER FERDO**	**CELJE,** VOĐA FAŠISTA U CELJU, **F.BR.:14076, INV.BR**.:15747-15797
7450. **WUTKE**	MAJOR,KOMANDANT 1.POLICIJSKOG DOBROVOLJAČKOG BATAUONA "HRVATSKA", **F.BR.:25988, DOS.BR**.:5637
7451. **WUTTE**	KAPETAN,KOMANDIR MOTORIZOVANE ČETE TENKOVSKE DIVIZIJE "LEHR", **F.BR.:3627, DOS.BR**.:1216,1220
7452. **WYKLEFF**	ESESOVAC U KONCENTRACIONOM LOGORU "AUSCHWITZ", **F.BR.:17145, INV.BR.[1].**16296
7453. **ZAAR**	**TESCHEN,** SS PODOFICIR,APOTEKAR U KONCENTRACIONOM LOGORU "NEUENGAMME", **F.BR.:2653, INV.BR**.:5487,6245,6246,6248,6249,10984,10990,11333,11334
7454. **ZABUS GERTRUDE**	**OLAZACH,** SEKRETARICA GESTAPO-a NA BLEDU, **F.BR.:19646, DOS.BR**.:DOKAZ KAO KOD RAINERA
7455. **ZACH HANS**	SS KAPETAN SLUŽBE E.K.-3 U OSIJEKU, **F.BR.:25031, DOS.BR**.:5117
7456. **ZACK**	ESESOVAC,STRAŽAR U LOGORU "BEISFJORD'-NORVEŠKA, **F.BR.:13456, INV.BR.:** 14544,14546,14548,14550,14551,14553
7457. **ZAFF MAKS**	ČLAN KULTURBUNDA,TRGOVAC, **F.BR.:17109, DOS.BR**/.3714, **FOLKSDOJČER**
7458. **ZAHLER ADOLF**	**BANAT,** VOJNIK 13.PUKA SS DIVIZIJE "PRINC EUGEN", **F.BR.:5904, DOS.BR.:2459, FOLKSDOJČER**
7459. **ZANDY**	POTPORUČNIK U BORU, **F.BR.:5431, INV.BR.:1707**

7460. ZANGL	PORUČNIK GESTAPO-a U MARIBORU I U SABIRNOM LOGORU U MELJSKOJ KASARNI, **F.BR..-4022, INV.BR.:** 10975,10976, **DOS.BR**.:364,3143,3176
7461. ZANKL	PRIPADNIK GESTAPO-a U MARIBORU, **F.BR.:11946, DOS.BR**.:3143
7462. ZANKL N.	PORUČNIK NEMAČKE VOJSKE, **F.BR.:22466, INV.BR**.iELABORAT "POVLAČENJE" AK ZA SREM
7463. ZAPPE	SS PORUČNIK GESTAPO-a U BLAŽEVU,KOSOVSKOJ MITROVICII VRNJAČKn BANJI, **F.BR.-.1094, INV.BR**.:3210-3235, **DOS.BR**.:1292
7464. ZAUER	KAPETAN,KOMANDIR ČETE 14.POLICIJSKOG PUKA, **F.BR.:3650 DOS.BR**.:1220
7465. ZAUNER	ESESOVAC,STRAŽAR U LOGORU "BEISFJORD"-NORVEŠKA, **F.BR.-.13457 INV.BR**.:14544,14546,14548,14550,14551,14553
7466. ZAUNR/TZ KARLO ZV. "DESA"	AGENT NEMAČKE ZAŠTITNE POLICIJE U RIJECI,BIVŠI FOTOGRAF NA SUŠAKU, **F.BR.:3609, DOS.BR**.:1212,2844
7467. ZEBER KARL	VOJNIK ZAŠTITNE ČETE 188.LOVAČKE DIVIZIJE, **F.BR/.17559, DOS BR** -VIDI F.BR. 17252
7468. ZEH HERMANN "	**HEIDELBERG,** SS PODOFICIR,ČINOVNIK 5.0DELJENJA KOMANDE SIPO I SD U MARIBORU, **F.BR.;11947, DOS.BR**.:3143
7469. ZEHAK	PRIPADNIK I RUKOVODILAC ORGANIZACIJE "TODT" U LOGORU "OZEN"-NORVEŠKA, **F.BR.:13277,)NV.BR.**: 14538,14540,14546-14553
7470. ZEHBEL FRANZ	KAPO U KONCENTRACIONOM LOGORU "MAUTHAUSEN", **F.BR.:7455, INV.BR.;** 12307,12309,12311,12314,12335
7471. ZEHNER	ISLEDNIK GESTAPO-a U KRUŠEVCU, **F.BR.:1088, INV.BR**.:1662, **DOS.BR**.:10
7472. ZEIDELBERGER	SS NAREDNIK U ZAROBLJENIČKOM LOGORU NA SEVERU NORVEŠKE, **F.BR.il 2941, INV.BR.** :12930,14540,14542,14548,14631
7473. ZEIDLER	ESESOVAC U KONCENTRACIONOM LOGORU "MAUTHAUSEN", **F.BR.:7520, INV.BR**.:12311,12312,12314
7474. ZEILER STEFAN	**IVANKOVO,** ČLAN KULTURBUNDA, **F.BR.:16540, INV.BR**.:ELABORAT "AKCIJA VIKTORA TOMIĆA I POKRETNI PREKI SUD U SREMU" AK ZA SREM, **FOLKSDOJČER**
7475. ZEILINGER HANS	**MINHEN,** POMOĆNIK NEMAČKOG OBLASNOG KOMANDANTA U CELJU, **F.BR.:7156, DOS.BR**.-.364
7476. ZEININGER	SS NAREDNIK,STRAŽAR U LOGORU 'BEISFJORD'-NORVEŠKA, F.BR.:13458, INV.BR.-.14544,14546,14548,14550,14551,14553
7477. ZELL	ESESOVAC,ŠEF RADNE SLUŽBE U KONCENTRACIONOM LOGORU "AUSCHWITZ", F.BR.:4074, **INV.BR**.:5487,6245,6246,6248,6249,10984,10990,11333,11334, DOS**.BR**.:3684
7478. ZELLBACH PAUL	PREDUZIMAČ U LOGORU "POLARNI KRUG" NA SEVERU NORVEŠKE, **F.BR.I12833, INV.BR.:**12930,14537,**1**4540,14542,14543,14548
7479. ZELLER	REFERENT ODELJENJA BLAGAJNE I RAČUNOVODSTVA DRŽAVNOG KOMESARIJATA ZA JAČANJE NEMAČKE NACIJE, **F.BR.:14610,** DOS**.BR**.:3689
7480. ZELLER	SS KAPETAN U PETROVGRADU, **F.BR.:25427, INV.BR**.:16701
7481. ZELLNER FRANC	**DUNAJ,** VOĐA FAŠISTA, **F.BR.:14429, INV.BR**.:15747-15797
7482. ZELLNIG PETER	**ELENDERT,** GESTAPOVAC NA BLEDU, **F.BR.M9658, DOS.BR**.:DOKAZ KAO KOD ROESENERA
7483. ZELTER DR.JULIUS	NEMAČKI ZLOČINAC, **F.BR.:14042, DOS.BR**.:3691 _
7484. ZELTNER N.	KAPETAN,NADZORNIK GRANIČARSKIH STRAŽA KOD BREZICA, F.BR.:171^ **DOS.BR** ,:3716
7485. ZENER FELIKS	UPRAVNIK D.A.G.NA DOBOVI, **F.BR.:17117, DOS.BR**.:3725
7486. ZENGIJEVIĆ EMIL	PRIPADNIK VOJNE KOMANDE BR.599 U BEOGRADU,VLASNIK PREDUZECA ^ PREVOZ, **F.BR.:22351, DOS.BR**.:3919, **FOLKSDOJČER**
7487. ZENGIJEVIĆ **FRANK**	PRIPADNIK VOJNE KOMANDE BR.599 U BEOGRADU,VLASNIK PREDUZECA ^ PREVOZ, **F.BR.:22352, DOS.BR**.:3919, **FOLKSDOJČER**

7488. **ZENIER GUIDO**	PORUČNIK,KOMANDANT 2.CETE NEMAČKOG VAZDUHOPLOVNOG BATALJONA U POREČU, **F.BR.:13527, DOS.BR**.:3185
7489. **ZENZ(GENC) HUGO**	SLUŽBENIK 4.0DEUENJA SIPO I SD U MARIBORU,MEHANIČAR, **F.BR.:15011, DOS.BR**.:3143,3675, **FOLKSDOJČER**
7490 **ZESCHKO DR.ERIH**	NEMAČKI ZLOČINAC,TRGOVAC, **F.BR.:17116, DOS.BR**.:3714, **FOLKSDOJČER**
7491. **ZEUSCHEL HANS**	**BAYSEUTH,** GESTAPOVAC U ŠKOFJOJ LOKI, **F.BR.:19659, DOS.BR**.:2624-2626,2629
,492 **ZEZULKA ERICH**	NEMAČKI ZLOČINAC U MARIBORU, **F.BR.:14043, DOS.BR**.:3690
7493. **ZGOROWSKI I.**	ČLAN KAZNENOG SENATA 7.POLICIJSKE KOMANDE U MARIBORU, **F.BR.:17112, DOS.BR**.:3143
7494. **ZHUBER**	ZAMENIK ŠEFA CIVILNE UPRAVE ZA SREDNJU ŠTAJERSKU, **F.BR.:14044, DOS.BR**.-.3684
7495. **ZIBARA**	NEMAČKI ZLOČINAC,PREDSEDNIK KOMISIJE ZA VRBOVANJE RADNIKA, **F.BR.:20485, INV.BR**.:ELABORAT "MASOVNA UBISTVA" AK ZA BANAT
7496. **ZIEBELL KURT**	**MAGDEBURG,** SS KAPETAN,ČINOVNIK KOMANDE SIPO I SD U MARIBORU, **F.BR.:11948, DOS.BR**.:3143
7497. **ZIEG WILHELM**	SS PODOFICIR U KONCENTRACIONOM LOGORU "AUSCHWITZ", **F.BR.:4122, 1NV.BR**.:5487,6245,6246,6248,6249,10984,10990,11333,11334, **DOS.BR**.:3684
7498. **ZIEGER**	KOMANDANT 1 .GRENADIRSKOG BATALJONA 892.PUKA NEMAČKE VOJSKE, **F.BR.:25490, DOS.BR**.:5500
7499. **ZIEGLER**	PRIPADNIK GESTAPO-a U KRAGUJEVCU, **F.BR.:3101, INV.BR**.:6237, **FOLKSDOJČER**
7500. **ZIEGLER GEERT**	NEMAČKI ZLOČINAC, **F.BR.:25609, DOS.BR**.:5521
7501. **ZIEGNER**	**HAMBURG,** PORUČNIK,POMOĆNIK KOMANDANTA NEMAČKOG GARNIZONA U KONFANARU, **F.BR.-.9884, DOS.BR**.:3080
7502. **ZIEL**	SS MAJOR,KOMANDANT KONCENTRACIONOG LOGORA "DACHAU", **F.BR.:4450, INV.BR**.:10984,5497,11324-11329
7503. **ZIEMSSEN**	SS PODOFICIR,ADMINISTRATIVNI OFICIR U KONCENTRACIONOM LOGORU "AUSCHWITZ", **F.BR.:4076, INV.BR**..-5487,6245,6246,6248,6249,10984,10990,11333,11334, **DOS.BR**.:3684
7504. **ZIEREIS FRANZ**	SS PUKOVNIK,KOMANDANT KONCENTRACIONOG LOGORA "MAUTHAUSEN" SA SVIM FILIJALAMA I RADNIM KOMANDAMA, **F.BR..7402, INV.BR**.:12301,12314,12340
7505. **ZIESLER**	PREDSEDNIK KOMISIJE ZA PRISILNO REGRUTOVANJE,ZA RAO U NEMAČKOJ, **F.BR.:23650, INV.BR.:16488**
7506. *ZILL*	ESESOVAC,UPRAVNIK LOGORA "NATZWEIZLER", **F.BR.-.23503, INV.BR**.:16575
7507. **ZIMER JURIJ**	**MANHEIM,** VOJNIK, **F.BR.:15388, DOS.BR**.:2361
7508. **ZIMERMAN MILA**	**BUKOVAC,** ČLAN KULTURBUNDA,ZEMLJORADNIK, **F.BR.-.16535, - INV.BR**.:ELABORAT "AKCIJA VIKTORA TOMIĆA I POKRETNI PREKI SUD U SREMU" AK ZA SREM, **FOLKSDOJČER**
7509. **ZIMERMANN**	PUKOVNIK,KOMANDANT NEMAČKE VOJNE ŠKOLE U NIŠU, **F.BR.:13583, DOS.BR**.:3197
7510. **ZIMMER**	ŠEF GESTAPO-a U KAMNIKU, **F.BR..7145, DOS.BR**.:364
751V **ZIMMER**	NEMAČKI KRIMINALAC,INTERNIRAO U LOGORU "AUSCHWITZ", **F.BR.:17147, INV.BR..-16296**
7512. **ZIMMER**	AGENT GESTAPO-a, **F.BR.:22329, DOS.BR**.:3177
7513. **ZIMMER**	PORUČNIK E.K. U BANJA LUCI, **F.BR.:24834, DOS.BR**.:5095
751 **ZIMMER FRITZ**	KAPETAN SD POLICIJE U TRSTU, **F.BR.:25782, DOS.BR**.:DOKAZ KAO KOD WEIMANNA
7515. **ZIMMER GEORG**	**KARLSRATE,** POLICIJSKI STRAŽAR STANICE U SV.MARKU, **F.BR.-.17119, DOS.BR**.:2731

7516. ZIMMER MICHAEL POLICIJSKI AGENT U PETOVGRADU, **F.BR.:17978, INV.BR**.iELABORAT "KONCENTRACIONI I RADNI LOGORI" AK ZA BANAT

7517. ZIMMER N. KAPETAN GESTAPO-a U ČRNIČU, **F.BR.:24526, DOS.BR**.:5024

7518. ZIMMERL RICHARD VOĐA KULTURBUNDA U MESTU PREVLJE, **F.BR.:23110, DOS.BR** -3962

7519. ZIMMERMAN ANTON KAPETAN SS TRUPA,INŽENJER ŠEĆERANE U OSIJEKU, **F.BR.I21510 DOS.BR.**:3793, **FOLKSDOJČER**

7520. ZIMMERMAN PAUL NEMAČKI OPŠTINSKI BELEŽNIK U BEŠKOJ, **F.BR.:22606, INV.BR** "ELABORAT "POČETAK OKUPACIJE I STVARANJE NDH" AK ZA SREM, **FOLKSDOJČER**

7521. ZIMMERMANN GLAVNI BOLNIČAR I LOGORSKI "KAPO" U KONCENTRACIONOM LOGORU "DACHAU", **F.BR.:2058, INV.BR**.:5496,5497,10984,11324-11329

7522. ZIMMERMANN KAPETAN,KOMANDANT MESTA U KRAGUJEVCU, **F.BR.:3097, INV.BR** -4252 **DOS. BR.**: 1295,1414,2490

7523. ZIMMERMANN STRAŽAR U LOGORU "BOTN" KOD ROGNANA U NORVEŠKOJ, **F.BR.:12834 INV.BR**.:12930,14537,14540,14542,14543,14548,14631

7524. ZIMMERMANN **BUKOVAC,** ESESOVAC,ZEMLJORADNIK, **F.BR.:16536, INV.BR**.:ELABORAT "AKCIJA VIKTORA TOMIĆA I POKRETNI PREKI SUD U SREMU" AK ZA SREM **FOLKSDOJČER**

7525. ZIMMERMANN GESTAPOVAC NA BLEDU, **F.BR.H9661, DOS.BR**.iDOKAZ KAO KOD RAINERA

7526. ZIMMERMANN DR.WALTER PUKOVNIK,VIŠI UPRAVNI SAVETNIK 599.0BLASNE KOMANDE U BEOGRADU I KOMANDANT MESTA U KRAGUJEVCU, **F.BR.:962, INV.BR**.:284-301,352-354,410,1145-1164,4252

7527. ZIMMERMANN HEDWIG **DUNAJ,** SEKRETARICA GESTAPO-a NA SLEDU, **F.BR..-19662, DOS.BR.**:3077,3658

7528. ZIMMERMANN HUGO SS PORUČNIK U LOGORU "OZEN'-NORVEŠKA, **F.BR.:13278, INV.BR**.-.14538,14540,14546-14553

7529. ZIMMERMANN LOTAR PUKOVNIK,VRHOVNI ZAPOVEDNIK NEMAČKE VOJSKE NA RIJEČKOM PODRUČJU, **F.BR.:10701, DOS.BR**.:BEZ DOKAZNOG MATERIJALA

7530. ZIMMERMANN MARTIN **DREZDEN,** VIŠI SS NAREDNIK 6.ČETE 2.BATALJONA IO.POLICIJSKOG PUKA U IDRIJI, **F.BR.:17561, DOS.BR**.:2789,2804

7531. ZIMMERMANN WALTER KOMANDANT NEMAČKE SS DIVIZIJE "PRINC EUGEN», **F.BR.:7740, DOS.BR**.:1397

7532. ZINN ARTUR NA SLUŽBI U KONCENTRACIONOM LOGORU "AUSCHWITZ", **F.BR.:4165,** INV.BR.-.5487,6245,6246,6248,6249,10984,10990,11333,11334, DOS.BR.:3684

7533. ZINNER FRIDRIH KOMANDIR VODA U *MESTU* SENOVEN, **F.BR.:14280,** INV.BR.:15747-15797, **DOS.BR**.-.2354

7534. ZINNER MICHAEL POLICIJSKI AGENT U PETROVGRADU, **F.BR.:22174, INV.BR**.iELABORAT "MASOVNA UBISTVA" AK ZA BANAT

7535. ZINT FRANZ **TITEL,** NEMAČKI ZLOČINAC,PRERAĐIVAČ VUNE, **F.BR.:10197, INV.BR**.iELABORAT "RACIJA" AK ZA BAČKU I BARANJU, **FOLKSDOJČER**

7536. ZINTHAUER FRITZ NEMAČKI ZLOČINAC, **F.BR.-.17120, DOS.BR**.i2145, **FOLKSDOJČER**

7537. ZIPERLING SS KAPETAN POLICIJSKOG PUKA-FOFH, **F.BR.I14305, DOS.BR**.:2087,2381

7538. ZIPFEL SS PODOFICIR,ŠEF TAJNE KARTOTEKE CENTRALNOG REGISTRA DRŽAVNOG KOMESARIJATA ZA JAČANJE NEMAČKE NACIJE, **F.BR.:14611, DOS.BR**..-3689

7539. ZMORKOTO **MARIBOR,** ZLOČINAC,GOSTIONIČAR, **F.BR.:14809, DOS.BR**.:3693, **FOLKSDOJČER** , • B

7540. ZMORK OTTO **MARIBOR,** KOMANDANT MESTA U MARIBORU,POSEDNIK IU GOSTIONICA*, **F.BR.il 7562, DOS.BR**.-.3750, **FOLKSDOJČER**

7541. ZOELLERHARY SS PODOFICIR,ŠEF SD GESTAPO-a U BANATU, **F.BR.:22186, INV.BR**.iELABORAT "MASOVNA UBISTVA" AK ZA BANAT

7542. ZOELLNER RUDOLF **TROP,** NEMAČKI ZLOČINAC,BIVŠI HOTELIJER, **F.BR.:19664, DOS.BR**.H174,1175,1177

7543. ZOFFMANN N.	NEMAČKI ZLOČINAC, **F.BR.:20629, INV.BR.**:ELABORAT "ZLOČINI PROTIV IMOVINE" AK ZA BANAT
7544. ZOLENKOPF HANS	KAPETAN,KOMANDANT NEMAČKE ARTILJERIJE U 546.ARTILJERIJSKOM PUKU U SURDULICI, **F.BR.-.5744**
7545. ZOLFBOŠKO	RADNIK VOJNO-TEHNIČKOG ZAVODA,DOBROVOLJAC NEMAČKOG KORPUSA "VOLKSGENOSSENEN" U KRAGUJEVCU, **F.BR.:7222, INV.BR**.:12787, **FOLKSDOJČER**
7546. ZOLLER	ESESOVAC U KONCENTRACIONOM LOGORU "MAUTHAUSEN", **F.BR.:7442,** INV**.BR**.:12309,12311,12314,12335
7547. ZOLLNER	ŠEF GESTAPO-a U DUBROVNIKU, **F.BR.:3604, DOS.BR**.:1211,1213,1214,1217,1407,2422
7548. ZOPE PAUL	NEMAČKI MESNI VODA I TRGOVAC U MOROVIĆU, **F.BR.:22607, INV.BR.**:ELABORAT "POČETAK OKUPACIJE I STVARANJE NDH" AK ZA SREM, **FOLKSDOJČER**
7549. ZORN JANOS	PREDSEDNIK OPŠTINE U FILIPOVU, **F.BR.:10523, INV.BR**.-.ELABORAT "PRINUDNI RAD" AK ZA BAČKU I BARANJU, **FOLKSDOJČER**
7550. ZUCKER	POTPORUČNIK,KOMANDIR NEMAČKE POLICIJE U JAGODINI, **F.BR.:4362, DOS.BR**.:1406,3115
7551. ZUELEH	PODOFICIR,AGENT GESTAPO-a U BEOGRADU, **F.BR.:21730, DOS.BR**.:3177
7552. ZUPAN VINKO	**KRANJ,** POLICAJAC U ŽELEZNIKI, **F.BR.:19675, DOS.BR**.:3781, **FOLKSDOJČER**
7553. ZURP ERNEST	**KULA,** NEMAČKI ZLOČINAC,ČINOVNIK, **F.BR..-8049, INV.BR**..-ELABORAT "ULAZAK" AKZA BAČKU I BARANJU, **FOLKSDOJČER**
7554. ZURRNER JOZSEF	**LAZAREVO-BANAT,** PRIPADNIK NEMAČKE POLITIČKE POLICIJE, **F.BR.:10711, INV.BR**.:ELABORAT "SISTEMATSKI TEROR" AK ZA BANAT, **FOLKSDOJČER**
7555. ZWECK	SS NAREDNIK,STRAŽAR U LOGORU "BEISFJORD'-NORVEŠKA, **F.BR.-.13459, INV.BR.:** 14544,14546,14548,14550,14551,14553
7556. ZWERGER EMIL	POLICAJAC U MEDVODAMA, **F.BR.:19681, DOS.BR**.:2616
7557. ZWETZEL FILIP	**BANAT,** PRIPADNIK GESTAPO-a U KRALJEVU, **F.BR.:13834, DOS.BR**.:3669, **FOLKSDOJČER**
7558. ZWICKLER	SS PODOFICIR U PTUJU, **F.BR.:7102, DOS.BR.:364,3143**
7559. ZWIEBLER HEINZ	PORUČNIK,KOMANDIR 2.ČETE 5.BATALJONA 16.PUKA 22.NEMAČKE DIVIZIJE, **F.BR.:25823, INV.BR**.:18738
7560. ZWIK FILIP	GESTAPOVAC U JESENICAMA, **F.BR.:19683, DOS.BR**.:DOKAZ KAO KOD DRUSCHEA
7561. ZWINS	PODOFICIR IISLEDNIK NEMAČKE DIVIZIJE U TOPOLI, **F.BR.-.23636, DOS.BR**.:4292
7562. ZYLA ERNST	**ABBERODE,** VIŠI NAREDNIK NEMAČKE ZAŠTITNE POLICIJE U GORNJOJ RADGONI, **F.BR..-10835, DOS.BR**.:2160
7563. ŽENIVA ADOLF	**GRADINA,** STUDENT,GESTAPOVAC U KRANJU, **F.BR.:19685, DOS.BR**.:DOKAZ KAO KOD PLALZELA
7564. ŽIGERT FRANC	ZLOČINAC,POSEDNIK, **F.BR.:14857, DOS.BR**.:3724, **FOLKSDOJČER**
7565. ŽITEK ZOFIJA	**MARIBOR,** ČLAN KB ISARADNICA GESTAPO-a,KELNERICA, **F.BR.:11994, FOLKSDOJČER**
7566. ŽNIDAR1Č JOHANNA	SEKRETAR KOMANDANTA SABIRNOG LOGORA MELJSKE KASARNE-MARIBOR, **F.BR.:7082, DOS.BR.:364**
7567. ŽOHER JURAJ	**SLOVENIJA,** NEMAČKI ZLOČINAC,RUDAR, **F.BR.:13585, FOLKSDOJČER**

	AMLACHER DR.GERHARD	ZAMENIK ŠEFA CIVILNE UPRAVE ZA DONJU ŠTAJERSKU, **F.BR**.:14617 **D0S.BR**.:3143,36
	89	
2.	**ARMIN DR.GUBO**	NAMESNIK POLITIČKOG KOMESARA ZA MARIBORSKI SREZ, **F BR -16055 INV.BR**.:14334-14342,15747-15797, **DOS.BR**.:2360,2366,3143
3.	**ATZBERGER HANS**	PODOFICIR NEMAČKE VOJSKE, **F.BR.:14281**
4.	**BADER VERNER**	ČLAN SA I NSDAP, **F.BR.:19230**
5.	**BARBO S.**	NEMAČKI ZLOČINAC U BREŽICAMA,NAREDBODAVAC ZA REGRUTACIJU **F.BR.:14283**
6.	**BARCHS BRUNO**	STALNI OKRUŽNI VASPITNIIZVESTILAC U MARIBORU, **F.BR.:14621 DOS.BR**.:3691
7.	**BAUER DR.HANS**	VOĐA EKSPOZITURE POLITIČKOG KOMESARA U SLOVENJGRADECU **F.BR.:16057, INV.BR**.M 5747-15797, **DOS.BR**.:2360,2364,3143
8.	**BAUER GOTTFRIED**	**MUERSSUSCHLSG,** KOMANDANT NEMAČKE POLICIJSKE STANICE U SVETOM JURIJU, **F.BR.:14622, DOS.BR**.:3690
9.	**BLAŽEK PEPO**	USTAŠA,PRIPADNIK KULTURBUNDA, **F.BR.:25617, DOS.BR**.:5528
10.	**BLECHER FRITZ**	**BEČ,** KAPETAN NEMAČKE VOJSKE U POREČU, **F.BR.:13520, D0S.BR**.:3185
11.	**BOCKER**	SS KAPETAN 3.KOMANDE U OSIJEKU, **F.BR.:25596, D0S.BR**.:5117
12.	**BOEHNISCH SIEGISMUND**	**GRADKORN,** KRIMINALISTIČKI INSPEKTOR SIPO I SD U MARIBORU, **F.BR.:11750, DOS.BR**.:3143
13.	**BOESSNER FRITZ**	**HRASTNIK,** PORUČNIK ČETE ZA UZBUNU U HRASTNIKU, **F.BR.:14287**
14.	**BOGLER HUBERT**	FUNKCIONER **1.**UPRAVNOG UREDA U BREŽICAMA, **F.BR.:14626, DOS.BR.**:3690
15.	**BOUVIER DR.ERNST**	**MARENBERG,** PRIMARIJUS GLAVNE BOLNICE U MARIBORU, **F.BR.:14713, DOS.BR**.:2081
16.	**BRANDECKER N.**	KOMANDIR NEMAČKE ČETE, **F.BR.:14290**
17.	**BRANDL**	ESESOVAC,KOMANDANT SPOLJNE EKIPE U KONCENTRACIONOM LOGORU "MAUTHAUSEN", **F.BR.:7469, INV.BR**.:11232,12311,12314,12335
18.	**BRANDL HERMANN**	STALNI OKRUŽNI IZVESTILAC U CELJU,NAD-UČITELJ, **F.BR.:14630, DOS.BR**.:3691
19.	**BRANDT KARL-LUDVIG**	**WOLSBERG,** SS KAPETAN,UPRAVNIK 1.ODELJENJA ZA PRESELJENJE I NASELJAVANJE, **F.BR.:14489, DOS.BR**.:3689
20.	**BRAUMBAUERT ALOIS**	**WEIßLING,** ŠEF PERSONALNOG ODELJENJA ŽELEZNIČKE STANICE U DOBOVI, **F.BR.:14291**
21.	**BREZING ERWIN**	PRIVREMENI OKRUŽNI IZVESTILAC ZA MARIBOR, F**.BR.:14632,** DOS**.BR**.:3691
22.	**CARUSO**	ZAMENIK ŠEFA CIVILNE UPRAVE ZA SREDNJU ŠTAJERSKU,TRGOVAC, **F.BR.:14637, DOS.BR**.:3143,3689
23.	**CERHAR**	**GRAC,** ZAMENIK ŠEFA CIVILNE UPRAVE ZA SREDNJU ŠTAJERSKU, **F.BR.:14639, DOS.BR.**:3143,3689
24.	**CIH GREGOR**	**GRAC,** NEMAČKI VOJNIK U RIBNICI, **F.BR.:14717, DOS.BR**.:2366
25.	**CSHNITKA OSKAR**	. K O M A N D I R GESTAPOVSKE STANICE U DOBOVI, **F.BR.:11633, DOS.BR**.:3i«
26.	**ČERMAK MIRKO**	ČINOVNIK OPŠTINE UUTOMER, **F.BR.:11956, DOS.BR**.:3143
27.	**DELPIN (DELPHIN) DR.WERNER**	SS MAJOR,VOĐA CENTRALNOG PRAVNOG ODELJENJA,ADVUW , **F.BR.:14487, DOS.BR**.:3689
28.	**DEMMER GOTTFRIED**	STALNI OKRUŽNI IZVESTILAC U BREŽICAMA, **F.BR.:14641,** DOS**.BR**.:3bai
29.	**DONAV WILLY**	GESTAPOVAC U BREŽICAMA, **F.BR.:11704,** DOS**.BR**.:3143,3675
30.	**DROESSEMEYER**	**GRAC,** VIŠI VLADIN ISPEKTOR,UPRAVNIK GLAVNE KANCELARIJE, **F.BR.:14500, DOS.BR**.:3689
31.	**DUERAUER DR.MORITZ**	STALNI OKRUŽNI IZVESTILAC U MARIBORU, **F.BR.:14645,** DOS**.BR**.:369i
32.	**DUERR AUGUST**	KOMESAR, **F.BR.:14729, DOS.BR**.:3693
33.	**DUKAR ERWIN**	ŠKOLSKI SAVETNIK,STALNI OKRUŽNI IZVESTILAC U CEUU, F.BR.:14644,

		DOS.BR.:3691
	DURCHSCHEIN	KOMANDANT 54.NEMAČKOG BATAUONA U KOSOVSKOJ MITROVICI, **F.BR.:25585, DOS.BR**.:5450
35.	**EDLINGER N.**	**GRAC,** NEMAČKI POLICAJAC NA STANICI U RAKI, **F.BR.:14292, DOS.BR**.:2163
36.	**EIBENSTEINER SIEGFRIED**	STALNI OKRUŽNI IZVESTILAC U MARIBORU, **F.BR..-14646, DOS.BR**..-3691
37.	**EIGLER FRANS**	STALNI OKRUŽNI IZVESTILAC U CELJU, **F.BR.:14652, DOS.BR**.:3691
38.	ENGEL **ALEKSANDER**	SS POTPORUČNIK SIPO I SD U MARIBORU, **F.BR.:11754, DOS.BR**.:3143
39.	**ENGELHART DR.ERWIN**	NAMESNIK NAORUŽANJA ZA MARIBOR, **F.BR.:16061, INV.BR**.:15747-15797, **DOS.BR**.:2360,2366,3143
40.	**ERNEST LUDVIK**	STALNI OKRUŽNI IZVESTILAC U PTUJU, **F.BR.:14649, DOS.BR**.:3691
41.	**ERTLANTON**	ČINOVNIK NEMAČKE ŽELEZNICE,ČLAN NSDAP-a, **F.BR.:14730, DOS.BR**.:2291
42.	**ETEL ALOJZIJ**	SS POTPORUČNIK 4.N ODELJKA KOMANDE SIPO I SD U MARIBORU, **F.BR.:11755, DOS.BR**.:3143, VIDI F.BR.7092
43.	**EXLI.**	KOMANDIR POLICIJSKE STANICE U SLOVENJGRADECU, **F.BR.:14320**
44.	**FAHNINGER**	KOMANDANT BATALJONA 517.NEMAČKOG PEŠADIJSKOG PUKA, **F.BR.: 13473, INV.BR**.:15015
45.	**FAKITSCH ANTON**	KOMANDIR VOJNE STANICE U SV.KUNGATI, **F.BR.:24542, DOS.BR**.:5017
46.	**FARNLEITNER ALOJZ**	**NASS,** SS PORUČNIK,ŠEF 4.ODELJENJA KOMANDE SIPO I SD U MARIBORU, **F.BR.:11756, DOS.BR**.:3143
47.	**FARNLEITNER HERMANN**	**WEIS,** GESTAPOVAC U PTUJU, **F.BR.:19226, DOS.BR**.:3143,3765
48.	**FASCHING ALOIZIJ**	**HALBRUCK,** PRIPADNIK 4.A ODELJENJA KOMANDE SIPO I SD U MARIBORU, **F.BR.:11757, DOS.BR**.:3143
49.	**FEICHTINGER ERNST**	**GRAC,** SS MAJOR,VODA 3.0DELJENJA ZA PRESELJENJE I NASELJAVANJE, **F.BR.:14491, DOS.BR**.:3689
50.	**FERTNER KARLO**	USTAŠA I PRIPADNIK KULTURBUNDA, **F.BR.:25626, DOS.BR**.:5537
51.	**FGEICHTER AUGUST**	**SVETI MIHAEL,** GESTAPOVAC, **F.BR.:14731, DOS.BR**.-.3143,3693
52.	**FISCHER ERIKA**	**GRAC,** ČLANICA KULTURBUNDA,UČITELJICA U RUŠAMA, **F.BR.:14732, DOS.BR**.:3693
53.	**FLASER ANTON**	ZAMENIK OBLASNOG KOMANDANTA U CELJU I UPRAVNIK KAZNENOG LOGORA U ROGAŠKOJ SLATINI, **F.BR.:14854, INV.BR**.:13266,13270
54.	**FLUCH ULRICH**	**MARIJA ZELL,** KOMANDIR POLICIJSKE STANICE U SVETOJ MARIJETI, **F.BR.:14295**
55.	**FOERSTNER WLTER**	STALNI OKRUŽNI IZVESTILAC U TRBOVLJU, **F.BR.:14654, DOS.BR**.:3691
56.	**FRANZ DR.**	ZAMENIK ŠEFA CIVILNE UPRAVE ZA SREDNJU ŠTAJERSKU, **F.BR.:14656, DOS.BR.**:3143,3689
57.	**FRANZ DR. HELMUT**	STALNI VASPITNI IZVESTILAC UPRAVNOG UREDA ZA MARIBOR, **F.BR.:14657, DOS.BR**.:3691
58.	**FREISTETTER MAKS**	VOJNIK U SV.KUNGATI, **F.BR.:24536, DOS.BR**.:5020
59.	**FREISTETTER MAX**	KOMANDIR POLICIJE, **F.BR.:15400, DOS.BR**.:3715
60.	**FRIDRICH**	**BEČ,** NA SLUŽBI U KONCENTRACIONOM LOGORU "MAUTHAUSEN", **F.BR.:7470, INV.BR.:** 12309,12311,12314,12335
61.	**FRIECHENBUECHLER HANS**	ŽUPAN U RAČKI, **F.BR.:15402, DOS.BR**.:3716
62.	**FRISCHENSCHLAGER LEO**	**GRAC,** REFERENT KAZNENOG ODELJENJA SIPO I SD U MARIBORU, **F.BR.:11758, DOS.BR**.:3143
63.	**FRITSCH I.**	SS KAPETAN,KOMANDANT LOGORA "FLOSSENBERG", **F.BR.:11759, DOS.BR**.:DOKAZI UZ ODLUKU
64.	**FRIVALD LEOPOLD**	KOMANDIR NEMAČKE POLICIJSKE STANICE U RIBNICI, **F.BR.:14733, DOS.BR**.:2246
65.	**FROEHLICH FRANC**	**UPNICA,** EKONOM U SVETOM ILIJI, **F.BR.:15405, DOS.BR**.:2053
66.	**FROHNER DR.ERNST**	POLITIČKI KOMESAR DRŽAVNOG SAVETA, **F.BR.:16063, DOS.BR.**:2360,2366,3143
67.	**GANDOLFI DR.**	ČLAN KAZNENOG SENATA I KOMANDANT ZAŠTITNE SLUŽBE U

		MARIBORU,PRAVNIK, **F.BR.:15412, DOS.BR**.:3143
68.	**GANGEL JOSEF**	**STROSSGANG,** SLUŽBENIK 4.E ODELJENJA KOMANDE SIPO I SD U MARIBORU, **F.BR.:11760, DOS.BR**.:3143
69,	**GARTNER ROMAN**	**BEČ,** SS PORUČNIK,REFERENT 2.0DELJENJA KOMANDE SIPO I SD U MARIBORU, **F.BR.:11761, DOS.BR**.:3143
70,	**GAYDA HUGO**	SS POTPORUČNIK 4.B ODELJENJA KOMANDE SIPO I SD U MARIBORU **F.BR.:11762, DOS.BR.**:3143
71	**GEBHARD VIKTOR**	UPRAVNIK ŠKOLE U SLOVENSKOJ BISTRICI, **F.BR.:14662, DOS.BR** -3691
72.	**GEISSLER KARL**	OKRUŽNI IZVESTILAC UPRAVNOG UREDA U CEUU, **F.BR**.:14663 **DOS,BR**.:3691
73.	**GERHATTZ**	**SALZBURG,** SS KAPETAN,SUDIJA U KOMANDI SIPO I SD U MARIBORU **F.BR.:11763, DOS.BR**.:3143
74.	**GERSCHACK ANTON**	GLAVNI UREDNIK LISTA "MARBURGER ZEITUNG", **F.BR.:24251, DOS.BR**.iDOKAZ KAO KOD BAUMGARTNER EGONA
75.	**GOMOLKA KAROL**	ZAMENIK VOĐE LOGORA U ROGAŠKOJ SLATINI,ČLAN NSDAP-A I SA,TRGOVAC IZ GRACA, **F.BR.:11767, DOS.BR**.iDOKAZ 2139 UZ ODLUKU
76.	**GORENZL DOMINIK**	**GRAC,** KOMANDIR STRAŽARA KAZNENOG ZATVORA U MARIBORU, **F.BR.114296, DOS.BR**.:2163
77.	**GRAZER ESTERA**	**NEMAČKA RADGONA,** SEKRETARICA GESTAPO-a U UUTOMERU, **F.BR.il 1957, DOS.BR.i3143**
78.	**GRAZER JOHAN (IVAN)**	KOMANDIR POLICIJSKE STANICE U LUČAMA, **F.BR**.il**5425, DOS.BR**.:2366,3730
	GROELL I.	DRŽAVNI INSPEKTOR, **F.BR.:14314**
79.	**GUGGENTHAL WITEK ALEXANDER**	**GRAC,** ZLOČINAC U GORNJOJ RADGONI, **F.BR.;15436, DOS.BR**.:3721
80.	**GUTMANJANEZ**	**G LACHENBERG,** KOMANDIR POLICIJSKE STANICE U ROGAŠKOJ SLATINI, **F.BR.115440, DOS.BR.:2366,3729**
81.	**GUTMATCHER JOSIP**	MESNI VOĐA U SVETOM JURIJU, **F.BR.:14365, INV.BR**.115747-15797, **DOS.BR**.i2354
82.	**HAEFFNER ADO**	**BEČ,** ČLAN UPRAVNOG UREDA U BREŽICAMA, **F.BR.I14672, DOS.BR**.:3691
83.	**HAEUSLER RICHARD**	ŠEF UPRAVE ZA IMOVINU IODEUENJA ZA FINANSIJE, **F.BR.:14495, DOS.BR**/.3689
84.		
85.	**HALBIK ANTON**	**BEČ,** ŽUPAN U RADEČAMA, **F.BR.:25456, DOS.BR**.:5439
86.	**HANNINGER KARL**	OKRUŽNI IZVESTILAC UPRAVNOG UREDA U BREŽICAMA, **F.BR.:14675, DOS.BR**.I3691
87.	**HANSEWEND HERMANN**	STALNI IZVESTILAC UPRAVNOG UREDA U BREŽICAMA, **F.BR.:14676, DOS.BR**.-.3691
	HARITEO	PORUČNIK,OFICIR 4.ČETE 1.BATALJONA 738.PUKA 118.PLANINSKO-LOVAČKE DIVIZIJE, **F.BR.:25134, DOS.BR**.:5164
	HARY GEORG	TUMAČ NEMAČKE KOMANDE MESTA U ZAJEČARU, **F.BR.I7737, DOS.BR**.I2998
90.	**HASEWEND HERMANN**	**SVETI OSWALD,** FUNKCIONER UPRAVNOG UREDA U BREŽICAMA, **F.BR.:14679, DOS.BR**.:3690
91.	**HECKEL RUPERT**	STALNI IZVESTILAC UPRAVNOG UREDA U CELJU, **F.BR.:14680, DOS.BR.:3691**
92,	**HEIDENWOLF STEFAN**	VOJNIK U PTUJU, **F.BR.:25588, DOS.BR**.:4702
93,	**HEINDL FRANC**	KOMANDIR VOJNE STANICE U LAŠKOM, **F.BR.:15459,** DOS.BR.:2366,37^
94,	**HEINZEL RUDOLF**	PORUČNIK NEMAČKE VOJSKE, **F.BR.:24484, DOS.BR**.:4982
95,	**HEISTER I.**	**BEČ,** SS PODOFICIR GESTAPO-a U PTUJU, **F.BR.:14682,** DOS.BR.:3143
96,	**HELLER ALFRED**	**MARIBOR,** GESTAPOVAC,ZAMENIK OBLASNOG KOMANDANTA U LJUTOMERU, **F.BR.:11958, DOS.BR**.:3143
97.	**HELM POLDI**	ESESOVAC U LOGORU "MAUTHAUSEN", **F.BR.:7468,**

		INV.BR.:12311,12314,12332,12335
	HENTSCHL HEINZ	**GRAC,** VODEĆI FUNKCIONER FAŠISTA U MARIBORU, **F.BR.:14685**
99.	**HERBST RUDOLF**	**PUCHTING-HOFLACH,** OPŠTINSKI SEKRETAR, **F.BR.:14686, DOS.BR**.:2042
100.	**HERMAN DR.I.**	ČLAN KAZNENOG SENATA,KOMANDIR ZAŠTITNE POLICIJE U MARIBORU, **F.BR.:15462, DOS.BR**.:3143
101.	**HERMANN**	**GRAC,** KAPLAR 6.BATALJONA 112.BRDSKOG ARTILJERIJSKOG PUKA, **F.BR.:23949, INV.BR**.M 6722,16723
102	**HERSCHOLT FELIX**	ZLOČINAC,PRIPADNIK "FOLKSSTURM"-a, **F.BR.:25202, DOS.BR**.:5254
103	**HERZIG DR.IVAN**	ZLOČINAC,ZUBNI LEKAR, **F.BR.:14311**
104.	**HERZOG KURT**	NAD-UČITELJ,STALNI OKRUŽNI IZVESTILAC, **F.BR.:14687, DOS.BR**.:3691
105	**HILLINGER DR.**	VIŠI VLADIN SAVETNIK, **F.BR.:14688, DOS.BR**.:3143,3689
106.	**HITTER MICHAEL**	KOMANDIR POLICIJSKE STANICE U PONIKVI, **F.BR.:24533, DOS.BR**.:5022
107.	**HIZMANN N.**	POTPUKOVNIK,ORGANIZATOR REGRUTACIJE SLOVENACA U BREŽICAMA, **F.BR.:14284**
108.	**HOEGLER WALTER**	STALNI OKRUŽNI IZVESTILAC UPRAVNOG UREDA U PTUJU, **F.BR.:14693, DOS.BR.**:3691
109.	**HOFER ALOJZIJ**	**GRAC,** VOĐA FAŠISTIČKE OMLADINE, **F.BR.:14747, DOS.BR**.:2081
110.	**HOFER MAX**	VODEĆI FUNKCIONER UPRAVNOG UREDA U BREŽICAMA, **F.BR.:14690, DOS.BR**.:3690
111.	**HOFER OTTO**	OKRUŽNI IZVESTILAC UPRAVNOG UREDA U PTUJU, **F.BR.:14691, DOS.BR.**:3691
112.	**HOFMANN KARL**	PRIVREMENI OKRUŽNI IZVESTILAC UPRAVNOG UREDA U PTUJU, **F.BR.:14692, DOS.BR**.:3691
113.	**HOJAS HERMANN**	**GRAC,** KOMANDIR VOJNE STANICE U GORNJOJ RADGONI, **F.BR.:15468, DOS.BR**.:3722
114	**HOLD I.HANS**	PODOFICIR GESTAPO-a U PTUJU, **F.BR.:14694, DOS.BR**.:3143
115.	**HOLZNER JOSIP**	**LINC,** ZLOČINAC IZ ZAGORJA, **F.BR.:14366**
116.	**HUBMANVIUEM**	**GRAC,** KOMANDIR VOJNE STANICE U BRASLOVČU, **F.BR.:15475, DOS.BR.**:2088
117.	**HUBMANN FLORIAN**	**SVETI PETAR,** KOMANDIR VOJNE STANICE U NEGOVI, **F.BR.:15474, DOS.BR**.:3722
118.	**HUFSCHMIED ALBERT**	ŠEF 5.FINANSIJSKOG ODELJENJA, **F.BR.:14493, DOS.BR**.:3689
119.	**HUTTER FLORIAN**	KOMANDIR VOJNE STANICE U PODČETRTKU, **F.BR.:15476, DOS.BR**.:2366,2730
120.	**IGLER LIEBERT**	STALNI OKRUŽNI IZVESTILAC UPRAVNOG UREDA U CELJU, **F.BR/.14699, DOS.BR.**:3691
121.	**JACKLHANS**	**LINC,** SLUŽBENIK 4.A ODELJENJA KOMANDE SIPO I SD U MARIBORU, **F.BR.:11773, DOS.BR**.:3143
122.	**JAEGER INGEBORG**	SEKRETAR POKRAJINSKOG SAVETA U MARIBORU, **F.BR.:16068, DOS.BR**.:2360.2366.3143
123.	**JAMNIGG DR.JOŽEF**	**EPERSCHORF,** REFERENT KAZNENOG ODELJKA KOMANDE SIPO I SD U MARIBORU, **F.BR.:11774, DOS.BR**.:3143
124.	**JANK FERDO**	**GRAC,** SS POTPUKOVNIK 4.C ODELJKA KOMANDE SIPO I SD U MARIBORU, **F.BR.:11775, DOS.BR**.:3143
125.	**JENTLDR.**	ZAMENIK ŠEFA CIVILNE UPRAVE ZA SREDNJU ŠTAJERSKU, **F.BR.:14705, DOS.BR.:3143,3689**
126	**JOHAM DR.JOSEF**	POTPRESEDNIK UPRAVNOG ODBORA OPŠTEG JUGOSLOVENSKOG BANKARSKOG DRUŠTVA U BEOGRADU I POTPRESEDNIK BANK.DRUŠTVA ZA HRVATSKU, **F.BR.:13484, INV.BR**.:12920-12922
127.	**JOZEB**	AGENT NEMAČKE KOMANDE MESTA U KRALJEVU, **F.BR.-.23375, DOS.BR.**:7071
128.	**JUDMAYER FRANO**	OKRUŽNI IZVESTILAC UPRAVNOG UREDA U CEUU, **F.BR.:14706,**

		DOS.BR.:3691
129.	**KAGELNIK SEPP**	ZLOČINAC,ODGOVORNI UREDNIK "UNTERSTEIRISCHER KALENDER"-a **F.BR.:22454, DOS.BR**.:3955
130.	**KAHANE GRETA**	SLUŽBENICA OBAVEŠTAJNOG GESTAPO-a U BEČU, **F.BR.:22663 DOS.BR**.:3992
131.	**KAIZ WALTER**	VASPITNI IZVESTILAC UPRAVNOG UREDA U CELJU, **F.BR.:15219, DOS.BR**.:3691
132.	**KAMMERLANDER DR.HEINRICH (JOHAN) GRAC,**	PRAVNI SAVETNIK,PERSONALNI REFERENT NEMAČKE DRŽAVNE SLUŽBE, **F.BR.:14486, DOS.BR**.:3689
133.	**KAMPL ALBERT**	**MURECK,** PUKOVNIK U LJUTOMERU, **F.BR.:15221, DOS.BR**.:3691
134.	**KAPPER SIEGFRIED**	**MARIBOR,** ČLAN NSDAP,INŽENJER, **F.BR.:22039, DOS.BR**.:3890
135.	**KARN ANTON**	ZLOČINAC IZ MARIBORA, **F.BR.:14856, INV.BR**.:13265
136.	**KARNER ADOLF**	OKRUŽNI VASPITNI IZVESTILAC U MARIBORU, **F.BR.:15222, D0S.BR**.:3691
137.	**KATZENSTEINER**	PODOFICIRSKI ČINOVNIK, **F.BR.:11778, DOS.BR**.:DOKAZ UZ ODLUKU
138.	**KAUPKO**	**WALDHAUSEN,** GESTAPOVAC U PTUJU, **F.BR.:15224, DOS.BR**.:3143
139.	**KEFERBERG FRANZ**	NA SLUŽBI U KONCENTRACIONOM LOGORU "MAUTHAUSEN"-FILIJALA GUSEN, **F.BR.:7458, INV.BR.**: 12307,12309,12311,12314,12335
140.	**KEIBL WILHELM**	**BEČ,** SLUŽBENIK U POLITIČKOM ODELJENJU NEMAČKE OBLASNE KOMANDE U KRAGUJEVCU,TUMAČ, **F.BR.:3092, INV.BR**.:6237, **DOS.BR**.:2963,3196,3664,3665
141.	**KELLNER**	SS POTPORUČNIK,VOĐA 1.12.0DELJENJA ZA IZGRADNJU I ORGANIZACIJU SLUŽBE BEZBEDNOSTIU KOMANDI SIPO I SD U MARIBORU, **F.BR.:11784, DOS.BR**.:3143
142.	**KERN ANTON (KREN)**	ZAMENIK OBLASNOG KOMANDANTA U CELJU, **F.BR.:14858, INV.BR**.:13267
143.	**KERN DR.VILJEM**	DRŽAVNI SAVETNIK ZA SREZ BREŽICE, **F.BR.:16072, DOS.BR**..-2360.2366.3143
144.	**KERN WALTER**	KOMANDIR 4.ČETE 18. BATALJON A U SEVNICI, **F.BR.:15507, DOS.BR**.:3716
145.	**KERSCH HELMUT**	STALNI OKRUŽNI VASPITNI IZVESTILAC,ŠKOLSKI SAVETNIK U PTUJU, **F.BR.:15225, DOS.BR**.:3691
146.	**KERSCHBAUMER DR**	REFERENT KAZNENOG ODSEKA KOMANDE SIPO I SD U MARIBORU, **F.BR.:11785, DOS.BR.:3143**
147.	**KETTNER VIKTOR**	POLICIJSKI PORUČNIK,KOMANDIR STANICE U SLOVENSKOJ BISTRICI, **F.BR.:15508, DOS.BR.:3714**
148.	**KETTNER VIKTOR**	PORUČNIK,KOMANDANT POLICIJE U SLOV.BISTRICI, **F.BR.:25029, DOS.BR**.:DOKAZI UZ ODLUKU ZA FREISINGERA
149.	**KIEGL ALFRED**	STALNI VASPITNI IZVESTILAC U PTUJU, **F.BR.:15227, DOS.BR**.:3691
150.	**KINDERSKURT**	**BEČ,** PORUČNIK NEMAČKE VOJSKE, **F.BR.:4365, DOS.BR**.:1409
151.	**KIRSHOFER ANTON**	NAREDNIK 7.ČETE 322.BATALJONA 5.POLICIJSKOG PUKA NEMAČKE ZAŠTITNE POLICIJE, **F.BR.:8698, INV.BR**.M2651, **DOS.BR**.:496
152.	**KISCH PAUL**	KOMANDIR POLICIJSKE STANICE U SVETOJ BARBARI, **F.BR.:15512, DOS.BR**.:3234
153.	**KLEINDIENST ADOLF**	POLITIČKI KOMESAR U SLOVENJGRADECU, **F.BR.:24252,** DOS.BR.:3143
154.	**KLENGEL R.**	UPRAVNIK FABRIKE "UNIVERZAL",INŽENJER,TAJNI AGENT SD POLICIJE, **F.BR.:22045, DOS.BR**.:3890
155.	**KLINGBERG JOZEF**	**MARIBOR,** OBLASNI VOĐA ZA MARIBOR, **F.BR.:16074, INV**.BR.:15747-15/»'
156.	**KNAUS FRITZ**	OBLASNI KOMANDANT MARIBORA, **F.BR.:16075,** INV.BR.:15747-15797, **DOS.BR**.:2360,2366,3143
157.	**KOEGLERHANS**	STRAŽAR KAZNENOG ZAVODA U MARIBORU, **F.BR.:14315**
158.	**KOELLNERIVAN**	**JUDENBURG,** VOĐA POKRAJINSKE SKUPINE U SLOVENJGRADECU, **F.BR.:14186, DOS.BR**.:2208
159.	**KOFFER**	**CELOVEC,** STRAŽAR U KASARNI KOMANDE SIPO I SD U MARIBORU, **F.BR.:11772, DOS.BR.:3143**

160	**KOLLER HERMAN**	KOMANDIR VOJNE STANICE U ZDOLU, **F.BR.:15531, DOS.BR**.:3716
,|61'	**KOLLER MAKS**	PORUČNIK,UPRAVNIK LOGORA U RAJHENBURGU, **F.BR.:15532, DOS.BR**.:3720
162.	**KOLLOSSA JOSEF**	**GRAC,** SLUŽBENIK 5.0DEUENJA KOMANDE SIPO I SD U MARIBORU, **F.BR.:11788, DOS.BR.:3143**
163	**KONRAD IVAN**	**PUITELFELD,** KOMANDIR POLICIJSKE STANICE U MARIBORU, **F.BR.:14769, DOS.BR**.:2366,3693
164.	**KORITNIK KRISHNA**	**BEČ,** GESTAPOVKA U SVETOM ANTUNU KOD SLOVENJGRADECA, **F.BR.;14187, DOS.BR**.:3143
165	**KORNBERGER KURT**	POTPORUČNIK SA,VOĐA LOGOR U ROGAŠKOJ SUTINI, **F.BR.-.11764, DOS.BR**.:DOKAZI UZ ODLUKU
166.	**KOS ALOJZ**	ZLOČINAC,ZEMLJORADNIK, **F.BR.-.14318**
167.	**KOSS FRIEDRICH**	VUDIN FUNKCIONER UPRAVNOG UREDA U MARIBORU, **F.BR.:15233, DOS.BR**.:3690
168.	**KOSTANJOWETZ KARL**	VOĐA MOBILIZACIONOG ODELJENJA POKRAJINSKOG SAVETA ZA MARIBOR, **F.BR.:16077, DOS.BR**.:2360.2366.3143
169.	**KOTAR FERDINAND**	KOMANDIR POLICIJSKE STANICE U MARIBORU, **F.BR.:22969**
170.	**KOTMAYER FRANC**	ZLOČINAC U VRANSKOM, **F.BR.:15541, DOS.BR**.:2104
171.	**KOWATSCH TRUDE**	**GLEISDORF,** VOĐA NEMAČKE MUDEŽIU TRBOVLJU, **F.BR.:15547, DOS.BR**.:3727
172.	**KOZEBEK**	PORUČNIK,KOMANDANT 11.ČETE 2.BATALJONA 738.PUKA 11 .PUNINSKO-LOVAČKE DIVIZIJE, **F.BR.:25370, DOS.BR**.:5393
173.	**KRAFT GEORG**	PRIVREMENI OKRUŽNI VASPITNI IZVESTILAC U BREŽICAMA, **F.BR.-.15234, OS.BR.:3691**
174.	**KRAKER RUDOLF**	STALNI OKRUŽNI VASPITNI IZVESTILAC U PTUJU, **F.BR.:15237, DOS.BR**.:3691
175.	**KRAMER**	VODNIK 2.VODA 8.ČETE 139.PUKA 188.PUNINSKE DIVIZIJE, **F.BR.:26029, DOS.BR**.:5638
176.	**KRENKER ALOJZ**	POLICAJAC U SLOVENJGRADECU, **F.BR.:14319**
177.	**KRESNIK ALFONZ**	**BISMARK,** ESESOVAC,TRGOVAC, **F.BR.:14321**
178.	**KRIŠTEFL PETER**	ZLOČINAC,ZEMLJORADNIK, **F.BR.:14322**
179.	**KRUEGER HEINZ**	NAREDNIK 7.ČETE 322.BATALJONA 5.POLICIJSKOG PUKA NEMAČKE ZAŠTITNE POLICIJE, **F.BR.:8697,** INV.**BR**.:12651, **DOS.BR**.:496
180.	**KRUMP FILIP**	VOĐA STRAŽE U RUDNIKU VELENJE, **F.BR.:14323**
181.	**KUBA**	**BEČ,** GESTAPOVAC U PTUJU, **F.BR.:15244, DOS.BR**.-.3143
182.	**KUFFNERN.**	PRIPADNIK 2.ČETE 72.BATAUONA REZERVNE POLICIJE U LOGORU ZA DEPORTACIJU U RAJHENBURGU, **F.BR/.15560, DOS.BR**/.3720
183.	**UCKNER JOSEF**	**MAUTHERN,** FUNKCIONER UPRAVNOG UREDA U MARIBORU, **F.BR.:15252, DOS.BR**.:3690
184.	**UNG**	PORUČNIK,NEMAČKI KOMANDANT MESTA U VRBOVSKOM, **F.BR.:3668, DOS.BR.:1221**
185	**UNG MAX**	PRIVREDNI OKRUŽNI VASPITNI IZVESTIUC U CEUU, **F.BR.:15254, DOS.BR**.:3691
]86	**LECHNER KURT**	STALNI VASPITNI IZVESTIUC U PTUJU, **F.BR.:15258, DOS.BR**.:3691
67	**LEHMAN**	PRIPADNIK SD POLICIJE U ROGAŠKOJ SUTINI, **F.BR.:15585, DOS.BR**.:2138
168	**LEHMANN RUDOLF**	**FREFFEN,** PODOFICIR 4.N ODEUENJA KOMANDE SIPO I SD U MARIBORU, **F.BR.:11791, DOS.BR**.:3143
189,	**LEILER FRIEDRICH**	**VORDERBURG,** SS PODOFICIR 4.N ODELJENJA KOMANDE SIPO I SD U MARIBORU, **F.BR.:11792, DOS.BR**.:3143
	LEIN LORENZ	KOMANDIR POLICIJSKE STANICE U RUŠAMA, **F.BR.-.14764, DOS.BR.:3693**
!!•	**LEITGEB ALEX**	ŠKOLSKI UPRAVNIK U MARIBORU, **F.BR.:15259, DOS.BR.:3691**
92	**LEMAN**	**GRAC,** GENERAL-PUKOVNIK,KOMANDANT NEMAČKIH JEDINICA U SLOVENIJI, **F.BR.:14324**

193.	**LERCH WILHELM**	STALNI VASPITNI IZVESTILAC U PTUJU, **F.BR.:15260, D0S.BR**.:3691
194.	**LETTNER DR.HANS**	**BEČ,** ZLOČINAC,FABRIKANT, **F.BR.:14327, DOS.BR**.:2346
195.	**LETTNER HANS-GEORG**	**SIERNING,** ZLOČINAC,FABRIKANT, **F.BR.-.14326, DOS.BR**.-.2346
196.	**LETZ FRANC**	STALNI VASPITNI IZVESTILAC U PTUJU, **F.BR.:15261, DOS.BR**.:3691
197.	**LEUSCHER WERNER**	MESNI VOĐA FAŠISTA U PIŠEČU,ŠKOLSKI UPRAVNIK, **F.BR.:14392 INV.BR**.:15747-15797
198.	**LINHART HELENA**	MEDICINSKA SESTRA U LUDNICI "FELDHOF" KOD GRACA, **F.BR.:22059 DOS.BR.:3888**
199.	**LOEFFLER ERNST**	ŠEF RUDARSKE DIREKCIJE U CELJU, **F.BR.:19375, DOS.BR**.:3763
200.	**LORINSER TRAUTE**	**BEČ,** DRŽAVNI FUNKCIONER U DONJOJ ŠTAJERSKOJ, **F.BR.:16771 DOS.BR**.:3727
201.	**LUBEI JOHANN**	**GRAC,** SS PODOFICIR 5.B ODELJENJA KOMANDE SIPO I SD U MARIBORU **F.BR.:11793, DOS.BR.**:3143
202.	**LUPŠA FERDO**	**DRAKOVCIH,** MESNI VOĐA FAŠISTA,ŽUPAN U MALOJ NEDELJI, **F.BR.:H39$_5$ INV.BR.:15747-15797**
203.	**MAIER RUDOLF**	**GRAC,** PODOFICIR,KOMANDANT LOGORA ZA DEPORTACIJU U RAJHENBURGU, **F.BR.:16780, DOS.BR**.:3720
204.	**MAIWALD RIHARD**	MAJOR *ZAŠTITNE POLICIJE, KOMANDANT POLICIJSKOG* BATALJONA, **F.BR.:16080, DOS.BR**.:3693
205.	**MANINGER JAKOB**	ZAMENIK VOĐE LOGORA U ROGAŠKOJ **SLATINI, F.BR.:11766, DOS.BR**.iDOKAZ 2139 UZ ODLUKU
206.	**MANINGER JOSEF**	PRIVREMENI OKRUŽNI VASPITNI IZVESTILAC **U** CELJU, **F.BR.:15268, DOS.BR**.:3691
207.	**MARKUS LUDWIG**	PRIVREMENI VASPITNI IZVESTILAC U BREŽICAMA, **F.BR.:15269, DOS.BR..'**3691
208.	**MASCHKE KAREL**	ŽUPAN U SVETOM VIDU KOD PTUJA, **F.BR.:16787, DOS.BR**.:3724
209.	**MATERHOEFER HEINRICH**	KOMANDANT KAZNENOG LOGORA U ROGAŠKOJ SLATINI I OBLASNI KOMANDANT U CELJU, **F.BR.:14859, INV.BR**.:13266,13263,13267
210.	**MATHY TOMAŽ**	**BRUCK,** DIREKTOR RUDNIKA U VELENJU, **F.BR.:14325**
211.	**MATIEWSKI ADOLF**	**BEČ,** SS PODOFICIR,VOĐA UPORIŠTA KOMANDE SIPO I SD U VRANJSKOM, **F.BR.:14192, DOS.BR**.:3143
212.	**MATLFRANC**	**GRAC,** KOMESAR DOMA ZA STARA LICA U PTUJU, **F.BR/.14329**
213.	**MATTERSBERGER FRANC**	**SALZBURG,** SS PODOFICIR 2.0DELJENJA KOMANDE SIPO I SD U MARIBORU, **F.BR..-11795, DOS.BR**.:3143
214.	**MATTL JOZEF**	KAPETAN,NAČELNIK 1 .OBAVEŠTAJNOG ODELJENJA U BEOGRADU, **F.BR.:25262, DOS.BR**.:5168
215.	**MAULER ALBERT**	ŠEF POLICIJSKE STANICE U KAMNICI, **F.BR.:22066, DOS.BR**.:3891
216.	**MAYER DR.WALTER**	VODEĆI FUNKCIONER OKRUŽNOG UREDA U CELJU, **F.BR.:15273, DOS.BR**.:3690
217.	**MAYER HANS**	**GRAC,** GESTAPOVAC U PTUJU, **F.BR.:15272, DOS.BR**.:3143
218.	**MAYER SEPP**	ŽUPAN, **F.BR..'15361, DOS.BR**.:2360,3695
219.	**MAYERHOFER HANS**	**SALZBURG,** FUNKCIONER UPRAVNOG UREDA U BREŽICAMA, **F.BR.:15279, DOS.BR**.:3690
220.	**MAYER-KAIBITSCH ALOIS**	ŠEF UREDA DRŽAVNOG KOMESARA ZA NASELJAVANJE NEMAČKOG LIVLJ ZA GORENJSKU I KORUŠKU, **F.BR.:23653,** DOS.**BR**.:3077,3962
221.	**MAYERWIESER J.**	STALNI VASPITNI IZVESTILAC UPRAVNOG UREDA U TRBOVLJU, **F.BR.:1^' DOS.BR**.:3691
222.	**MEINEKAT**	NATPORUČNIK NEMAČKOG LOVAČKOG BATALJONA U PAGU, F.BR.:2Ww. **DOS.BR**.:4981
223,	**MEJAK OSWALD**	PRIVREDNI VASPITNI IZVESTILAC UPRAVNOG UREDA U TRBOVLJU, **F.BR.:15276, DOS.BR**.:3691
224.	**MELCHER FRANC**	KOMANDIR STANICE U MESTU RUŠE, **F.BR.:24543**

₂25.	**MELICHAR FRANZ**	STALNI OKRUŽNI VASPITNI IZVESTILAC UPRAVNOG UREDA U PTUJU, **F.JR.:15277, DOS.BR**.:3691
226.	**MESSERETZ ROBERT**	VODEČI FUNKCIONER UPRAVNOG UREDA U MARIBORU, **F.BR.:15278, DOS.BR.**:3690
227,	**MEYER**	NAREDNIK 7.ČETE 322.BATALJONA 5.POLICIJSKOG PUKA NEMAČKE ZAŠTITNE POLICIJE, **F.BR.:8696, INV.BR**.:12651, **DOS.BR**.:496
228,	**MIKLAU ELFRIEDE**	ZLOČINKA IZ CELJA, **F.BR.:24173, DOS.BR**.:DOKAZ KAO KOD SCHILCHER RUDOLFA
229	**MODER DR.SEPP**	**ROTWEIN,** ŽUPAN U TRBOVLJU, **F.BR.:16802, DOS.BR**.:3724
230'	**MOSTROTARO NIKOLA**	GESTAPOVAC U BREŽICAMA, **F.BR.:11707, DOS.BR**.:3143
23t	**MUELLER**	**SALZBURG,** KOMANDANT PIONIRSKOG VODA 3.BATALJONA 738.PUKA 11 .PLANINSKO-LOVAČKE DIVIZIJE U SUPETRU NA BRAČU, **F.BR.:25372, DOS.BR.**:5393
232.	**NAGL ALOIS**	PRIVREMENI OKRUŽNI VASPITNI IZVESTILAC UPRAVNOG UREDA, **F.BR.:15281, DOS.BR**.:3691
233.	**NEMENZ**	MAJOR,PRIPADNIK GRUPE GFP I AST U BEOGRADU, **F.BR.:19721, DOS.BR**.:3177
234.	**NEMETZN.**	**SALZBURG,** INŽENJER FABRIKE U BOŠTANJU, **F.BR.:16818, DOS.BR**.:3718
235.	**NEUMANNDR.**	**GRAC,** POMOĆNIK ŠEFA CIVILNE UPRAVE ZA VOJNU PRIVREDU ZA DONJU ŠTAJERSKU, **F.BR.-.15282, DOS.BR**.:3689
236.	**NEUMANN GUSTAV**	NEMAČKI ZLOČINAC, **F.BR.:14308**
237.	**NIEDER ROBERT**	OKRUŽNI VASPITNI IZVESTILAC UPRAVNOG UREDA U MARIBORU, **F.BR.:15284, DOS.BR**.:3691
238.	**NIEJAHR WALTER**	PRIVREMENI VASPITNI IZVESTILAC UPRAVNOG UREDA U CELJU, **F.BR.:15285, DOS.BR.:3691**
239.	**NIESS EDUARD**	KOMANDIR NEMAČKE ŽELEZNIČKE ČETE, **F.BR.:23063, DOS.BR**.:1426 STALNI VASPITNI IZVESTILAC UPRAVNOG UREDA U CELJU,REKTOR, **F.BR.:15286, DOS.BR**.:3691,3693
240.	**NOGGLER FRITZ**	POMOĆNIK ŠEFA CIVILNE UPRAVE ZA POLICIJU U DONJOJ ŠTAJERSKOJ, **F.BR.:15287, DOS.BR**.:3143,3689
241.	**NOWOTNY**	**NEUKIRCHER,** POLICAJAC, **F.BR.:15368, DOS.BR**.:3693
242.	**OBERMEIER MAKS**	MESNI VOĐA FAŠISTA U PILŠTAJNU, **F.BR.:14403**
243.	**PAA FRANC**	KOMANDANT POLICIJSKE STANICE U MOZIRJU, **F.BR.:16854, DOS.BR.:3729**
244.	**PAIERN.**	SS POLICIJSKI KAPETAN U MARIBORU, **F.BR.:22073, DOS.BR**.:3891
245.	**PAMMER FRANZ**	**MARIBOR,** POVERENIK ZA KULTURU ŠEFA CIVILNE UPRAVE U GRACU, **F.BR..'16858, DOS.BR**.:3727
246.	**PAPESCH DR.JOSIP**	**MARIBOR,** GESTAPOVAC,ČLAN NSDAP-a I KULTURBUNDA,KNJIGOVOĐA, **F.BR.:11959, DOS.BR.:31453**
247.	**PECHARDA HEINRICH**	**OBERPEUBLING,** GESTAPOVAC,DRVARSKI TRGOVAC, **F.BR.:11960, DOS.BR.**:3143
²⁴8	**PEČAR LEOPOLD**	**LICHTENWALD,** KOMANDANT POLICIJSKE STANICE U NEGOVI-GORNJA RADGONA, **F.BR.:10848, DOS.BR**.:3056
²⁴9-	**PEINDL KAJETAN**	KOMANDIR POLICIJSKE STANICE U ŽREČAMA, **F.BR.:16864, DOS.BR**.:2077
f[a]	**PELCER ŠTEFAN**	OKRUŽNI VASPITNI IZVESTILAC UPRAVNOG UREDA U BREŽICAMA, **F.BR.:15295, DOS.BR**.:3691
²⁵¹•	**PERNERHANS**	OKRUŽNI VASPITNI IZVESTILAC U MARIBORU, **F.BR.:15296, DOS.BR**.:3691
	PESSERL AUGUST	
^	**PETRASCH**	**GRAC,** POMOĆNIK ŠEFA CIVILNE UPRAVE ZA MOSTOVE I PUTEVE U DONJOJ ŠTAJERSKOJ, **F.BR.**:1**5299, DOS.BR**.:3143,3689
²⁵⁴	**PETSCH WALTER**	STALNI VASPITNI IZVESTILAC UPRAVNOG UREDA U BREŽICAMA, **F.BR.:15301,DOS.BR**.:3691
255.	**PETZ SIMON**	UČITELJ GRAĐANSKE ŠKOLE U MARIBORU, **F.BR.:15302, DOS.BR**.:3691
^	**PICHLER DR.RUDOLF**	HRVATSKA, SS MAJOR,UPRAVNIK KATASTRA I VOĐA CENTRALNOG

		PRAVNOG ODELJENJA, **F.BR.:14488, DOS.BR**.:3689
257.	**PLATZER DR.HANS**	PRIVREMENI VASPITNI IZVESTILAC UPRAVNOG UREDA U MARIBORU **F.BR.:15312, DOS.BR**.:3691
258.	**PODEUTSCH WALTER**	PODOFICIR U SANITETSKOM ODELJENJU 13.SS DIVIZIJE, **F BR -25632 DOS.BR**.:5540
259.	**POST HERMANN**	DIREKTOR GRAĐANSKE ŠKOLE U MARIBORU, F.**BR.:15316, DOS.BR** -369i
260.	**PRANTNER FRANC**	**BEČ,** REFERENT 4.A ODELJENJA KOMANDE SIPO I SD U MARIBORU **F.BR.:11796, DOS.BR.**:3143
261.	**PRATLFRANZ**	ŠKOLSKI UPRAVNIKU CELJU, **F.BR.:15321, DOS.BR**.:3691
262.	**PRATTNER AUGUST**	**GABERSDORF,** VOĐA HITLEROVE OMLADINE I UPRAVNIK OSNOVNE ŠKOLE **F.BR.:11961, DOS.BR**.:3143
263.	**PRESKER JOSIP**	ZLOČINAC,TRGOVAC KOŽOM U LJUBLJANI, **F.BR.:19428, DOS.BR** -DOKAZI KAOKODAMZELA
264.	**PREUSSLER**	**SALZBURG,** KAPETAN 738.PUKA 118.PLANINSKO-LOVAČKE DIVIZIJE **F.BR.:1942, DOS.BR**.:DOKAZI KAO KOD KUEBLER JOSEFA
265.	**PROBST FRANC**	KOMANDIR POLICIJSKE STANICE U SVETOM JANŽU, **F.BR.:15371, DOS.BR**.-.2196,2366
266.	**PUDNICH FELIX**	ŠKOLSKI UPRAVNIK U BREŽICAMA, **F.BR.:15324, DOS.BR**.:3691
267.	**PUFF BERTHOLD**	STALNI OKRUŽNI VASPITNI IZVESTILAC,UČITELJ, **F.BR.:15325, DOS.BR**.:3691
268.	**PUHRINGER HANS**	STALNI VASPITNI IZVESTILAC UPRAVNOG UREDA U SOLČAVI, **F.BR.:15326, DOS.BR**.:3691
269.	**RAISIG STEFAN**	ZAMENIK UPRAVNIKA LOGORA NA SAJMIŠTU, **F.BR.:24630, DOS.BR**..-ELABORAT "LOGORI" (SAJMIŠTE)
270.	**RANZINGER GRETA**	GESTAPOVKA U CELJU, **F.BR.-.11617, DOS.BR**.-.DOKAZ UZ ODLUKU
271.	**RATH OTMAR**	ŠEF GESTAPO-a I POVERENIK SD U DRAVOGRADU, **F.BR.:24228,** DOS.BR.-.4768
272.	**REIHLER JOSEF**	STALNI VASPITNI IZVESTILAC,INSPEKTOR U CELJU, **F.BR.:15333, DOS.BR.**:3691
273.	**REITER HANS**	STALNI VASPITNI IZVESTILAC UPRAVNOG UREDA U MARIBORU, **F.BR.:15334, DOS.BR**.:3691
274.	**REITER LUDWIG**	OKRUŽNI VASPITNI IZVESTILAC U MARIBORU, **F.BR.:15335, DOS.BR**.-.3691
275.	**REONISCH ANTON**	**GRAC,** POLITIČKI KOMESAR,ČLAN NSDAP-a, **F.BR..H962, DOS.BR**.:3143
276.	**REUTHER JOSIP**	GESTAPOVAC NA BLEDU, **F.BR.:24813, DOS.BR**.:3077,3658
277.	**RICHTER DR.FRANZ**	**BEČ,** NAMESNIK DIREKTORA POLICIJE U MARIBORU, **F.BR.:16092, INV.BR**.:15747-15797
278.	**RICHTER FRANZ**	PRIPADNIK 118.LOVAČKE DIVIZIJE,MUZIKANT, **F.BR.:15351, DOS.BR**.:3697
279.	**RIEDEL DR.LUDWIG**	SS PODOFICIR,PERSONALNI REFERENT I AĐUTANT ŠTABA, **F.BR.:19711, INV.BR.**:16986
280.	**RIEGER JOSEF**	STALNI OKRUŽNI VASPITNI IZVESTILAC UPRAVNOG UREDA U SVETOM JANŽU, **F.BR.:15337, DOS.BR**.:3691
281.	**RINGEL JULIUS**	**VELIKOVAC,** KOMANDIR ZAŠTITNE POLICIJE U SALZBURGU, **F.BR.:22080, DOS.BR**.:3893
282.	**RINNER FRANZ**	SS PODOFICIR.KOMANDANT SS JEDINICA UISLAKU, **F.BR.:11797, DOS.BR.:2023**
283.	**RISS ERNST**	VASPITNI OKRUŽNI IZVESTILAC U CELJU, **F.BR.:15338, DOS.BR**.:3691
284.	**RIXEN PETER**	STALNI VASPITNI IZVESTILAC UPRAVNOG UREDA, **F.BR.:15340, DOS.BR**.:3691
285.	**ROI HOELLER ALFRED**	**GRAC,** NAMESNIK U MARIBORU, **F.BR.-.16065, DOS.BR**.:2360,*2366,3W*
286.	**ROMACHER EMIL**	GESTAPOVAC, **F.BR.:11708, DOS.BR**.:3143
287.	**ROPER ARTUR**	MESNI VOĐA FAŠISTA U ČATEŽU, **F.BR.:14411** . K
288.	**ROPOZA WALTER**	MESNI VOĐA FAŠISTA U SLOVENSKIM KONJICAMA,OPŠTINSKI ČINOVNIK. **F.BR.:14412**

	ROTHBART KAREL	**ACHER,** VODEĆI FUNKCIONER VASPITNOG UREDA U PTUJU,UČITELJ, **F.BI1.:15343, DOS.BR**.:3690
290.	**SAILER FRANZ**	PRIVREMENI VASPITNI IZVESTILAC UPRAVNOG UREDA,UČITELJ, **F.BR.:16001, DOS.BR**.:3691
291.	**SAMEK HERBERT**	PRIVREMENI VASPITNI IZVESTILAC UPRAVNOG UREDA U CEUU, **F.BR.:16002, DOS.BR.:3691**
292.	**SAUER EDUAR**	PRIVREMENI VASPITNI IZVESTILAC UPRAVNOG UREDA U CELJU, **F.BR.:16005, DOS.BR**.:3691
293.	**SCHABATKA ANTON**	**BEČ,** REFERENT 2.0DELJENJA KOMANDE SIPO I SD U MARIBORU, **F.BR.:11802, D0S.BR..-3143**
294.	**SCHAFER KLEMENT**	**GRAC,** ŠOFER KOMANDE SIPO I SD U MARIBORU, **F.BR.:11803, DOS.BR**.:3143
295.	**SCHASCHETZYE.**	STALNI OKRUŽNI IZVESTILAC UPRAVNOG UREDA U CELJU,UČITEU, **F.BR.:16008, DOS.BR**.:3691
296.	**SCHATZ ANDREAS**	**GRAC,** ZAMENIK UPRAVNIKA KATASTRA, **F.BR.:14497, DOS.BR**.-.3689
297.	**SCHEIDENBERGER ELISABETA "LIZI"**	**LEOBN,** BOLNIČARKA JAVNE BOLNICE U MARIBORU, **F.BR.:15372, DOS.BR**.:2081
298.	**SCHELLHASA ROBERT**	STALNI OKRUŽNI IZVESTILAC UPRAVNOG UREDAU CEUU, **F.BR.:16011, DOS.BR**.:3691
299.	**SCHEREINGER JOHAN**	POTPORUČNIK,KOMANDANT LOGORA NA SAJMIŠTU, **F.BR.:24628, DOS.BR**.:ELABORAT "LOGORI" (SAJMIŠTE)
300.	**SCHICHO ANTON**	**GRAC,** ČLAN NSDAP-a,TRGOVAČKI POMOĆNIK, **F.BR.:11807, DOS.BR**.:3143
301.	**SCHLAGIN EBERHARD**	**VORTSBERG,** MESNI VOĐA FAŠISTA U MESTU BLANKA.ČLAN NSDAP-a, **F.BR.-.14416, INV.BR**.-.15747-15797
302.	**SCHMACHTL FERDINAND**	OKRUŽNI IZVESTILAC UPRAVNOG UREDA U CELJU, **F.BR.:16012, DOS.BR.**:3691
303.	**SCHMID DOMINIK**	KOMANDIR POLICIJSKE STANICE U MARENBURGU, **F.BR.:15379, DOS.BR**.:2366
304.	**SCHMIEDL ANTUN**	SS PORUČNIK,VOĐA UPRAVE FINANSIJA, **F.BR.:14494, DOS.BR**.:3689
305.	**SCHMIEDL FIEDRICH**	OKRUŽNI IZVESTILAC UPRAVNOG UREDA U TRBOVLJU, **F.BR.:16015, DOS.BR**.:3691
306.	**SCHOBER**	POLICIJSKI NAREDNIK, **F.BR.:15375, DOS.BR**.:3695
307.	**SCHOERKMAIER HILDA**	**LJUTOMER,** GESTAPOVKA,VOĐA ŽENSKOG POKRETA ŠTAJERSKOG DOMOVINSKOG SAVEZA, **F.BR.:11963, DOS.BR**.:3143
308.	**SCHOHKNECHT KAREL**	OKRUŽNI VASPITNI IZVESTILAC UPRAVNOG UREDA U PTUJU, **F.BR.:16109, DOS.BR**.:3691
309.	**SCHRAMM FRANZ**	**ESESOVAC, F.BR.:23846, DOS.BR**.:4309
310.	**SCHRAMM RUDOLF**	**INSBRUCK,** SS PORUČNIK,KOMANDANT 1.ČETE 7.PIONIRSKOG BATALJONA 7.SS PLANINSKE DIVIZIJE "PRINC EUGEN",KASNIJE SS KAPETAN, **F.BR.:25437, INV.BR**.:18500
311.	**SCHUETZELHOFER JOHANN**	**BELJAK,** RAOIO-TELEGRAFISTA GESTAPO-a U BEOGRADU, **F.BR.:25550, INV.BR**.:18673
312.	**SCHULEIN**	PRIPADNIK 2.BATALJONA738.PUKA 118.PLANINSKO-LOVAČKE DIVIZIJE, **F.BR.:1951, DOS.BR**.:DOKAZI KAO KOD KUEBLER JOSEFA
313.	**SCHULTZE**	PORUČNIK 1.ČETE 1. BATALJONA 738.PUKA 118.PLANINSKO-LOVAČKE DIVIZIJE, F.**BR.:1945, DOS.BR**.:DOKAZ KAO KOD KUEBLER JOSEFA
314.	**SCHUSTER HANS**	REFERENT 4.AODEUKA KOMANDE SIPO I SD U MARIBORU, **F.BR.:11811, DOS.BR**.:3143
315.	**SCHWARZHUBER KASPAR**	**PFAFENHOFFEN,** SS MAJOR,FUNKCIONER LOGORA ZA DEPORTACIJU U RAJHENBURGU, **F.BR.:16973, DOS.BR**.:3720
316.	**SCHWEIGER KARL**	KAPETAN POLICIJE U MARIBORU, **F.BR.:22092, DOS.BR**.:2366
317.	**SEEREITER FRANZ**	KOMANDIR VOJNE STANICE, **F.BR.:24540**

318.	**SELGE FRANZ**	NAREDNIK 7.ČETE 322.BATAUONA 5.POLICIJSKOG PUKA NEMAČKE ZAŠTITNE POLICIJE, **F.BR.:8694, INV.BR**.:12651, **DOS.BR**.:496
319.	**SERNETZ DR.PETER**	**BREŽICE,** FUNKCIONER UPRAVNOG UREDA U BREŽICAMA, **F.BR.:16030 DOS.BR**.:3690
320.	**SKOUMAL KARL**	**BEČ,** RATNI ZLOČINAC,INŽENJER, **F.BR.:15378, DOS.BR**.:2157 2210 3143
321.	**SMOLE ADOLF**	**CELOVEC,** PORUČNIK SD POLICIJE,ŠEF GESTAPOVSKE STANICE U BREŽICAMA, **F.BR.:11709, DOS.BR.:3143**
322.	**SONDER ALBERT**	**NEUMORKT,** ČLAN RUDARSKE DIREKCIJE U CELJU, **F.BR.:19452 DOS.BR**.:3763
323.	**SORGER DR.I**	LEKAR LUDNICE "FELDHOF" KOD GRACA, **F.BR.:22095, DOS.BR.:3888**
324.	**SOUKOUPJOHAN**	ČLAN NSDAPA-a,ŠUMARSKI REFERENT U LJUTOMERU, **F.BR.:11965 DOS.BR.:3143**
325.	**SPAAT HANS**	MAJOR BICIKLISTIČKE ČETE BR.67, **F.BR.:14289**
326.	**STADLER FRANC**	VIŠI UPRAVNIK DAG-a U STUDENCU, **F.BR.:16994, DOS.BR**.:2126
327.	**STANEK DR.VIKTOR**	**GRAC,** LEKAR U SLOVENSKIM KONJICAMA, **F.BR.:11951, DOS.BR**.'DOKAZ UZ ODLUKU
328.	**STEBICH GERTRUDE**	**LINDEGG,** ČINOVNIK 4.6B 14.6C ODELJENJA KOMANDE SIPO I SD U MARIBORU, **F.BR.:11814, DOS.BR**.:3143
329.	**STEINBERGER KRISTIAN**	KOMANDIR POLICIJSKE STANICE U SLATINI KOD RADENACA, **F.BR**.:16999, **DOS.BR.**:2111
330.	**STELZHAMER FRANC**	**GRADKORN,** PRIPADNIK GESTAPO-a,VOĐA STRAŽE LOGORA U ROGAŠKOJ SLATINI, **F.BR.:11765, DOS.BR**.iDOKAZ 2139 UZ ODLUKU
331.	**STENG**	PODOFICIR,ŠEF KUHINJE U KONCENTRACIONOM LOGORU "MAUTHAUSEN", **F.BR.:7437, INV.BR**.:12309,12326
332.	**STOCKINGER FRANZ**	VOJNIK 7.ČETE98.PUKA1.PLANINSKE DIVIZIJE, **F.BR.:24122, INV.BR**.:16778
333.	**STOLLE ELVIRA**	ZLOČINKA IZ BREŽICA, **F.BR.:24172, DOS.BR**.:DOKAZI KAO KOD SCHILCHER RUDOLFA
334.	**STOTTER HERMANN**	POLICAJAC U ŠMARJETI, **F.BR.:17004, DOS.BR**.:2051
335.	**STRAKA DR.MANFRED**	POVERENIK NAČELNIKA CIVILNE UPRAVE ZA SREDNJU ŠTAJERSKU, **F.BR.:16096, DOS.BR**.:3693
336.	**STRANNER WILHELM**	KOMANDIR POLICIJSKE STANICE U BOŠTANJU, **F.BR.:22100, DOS.BR**.:3891
337.	**STRANSKY FELIKS**	BLAGAJNIK LOGORA ZA DEPORTACIJU U RAJHENBURGU, **F.BR.:17006, DOS.BR**.:3720
338.	**STREHLER**	POTPORUČNIK 392."PLAVE DIVIZIJE", **F.BR.:23442, INV.BR**.:16608
339.	**STROBL MICHAEL**	**DOBL,** POVERENIK ZA ŠKOLSTVO, **F.BR.:16097, INV.BR**.:15747-15797
340.	**STROHMAIER KARL**	**GRAC,** ZLOČINAC U KOŠAKU, **F.BR.:17010, DOS.BR**.:2075
341.	**STUBACHERJ.**	ZLOČINAC IZ LIPNICE, **F.BR.:16099, DOS.BR**.:3693
342.	**STUTZ JOHAN**	**FELDBACH,** SS PODOFICIR KOMANDE SIPO I SD U MARIBORU, **F.BR.:11817, DOS.BR. :3143**
343.	**SUSCHNIG GUSTAV**	PUKOVNIK,KOMANDANT 738.PUKA 118.DIVIZIJE U **SARAJEVU,**GENERAL I KOMANDANT NEMAČKOG VOJNOG POLIGONA KOD BRODA-BiH, **F.BR,:25047, DOS.BR.:5133**
344.	**SVETTODR.**	POLITIČKI KOMESAR ZA SREZ BREŽICE, **F.BR.:16100, DOS.BR.:2360,2366,3143**
345.	**SWOBODA ADOLF**	**POLA,** POLITIČKI KOMESAR U GORNJEM GRADU, **F.BR.:17013, DOS.BR.:3728**
346.	**ŠEPETKA**	**BEČ,** PRIPADNIK KOMANDE SIPO I SD U MARIBORU, **F.BR.:11818, DOS.BR.:3143**
347.	**ŠOŠTAR ROZA**	**EGGENBERG,** GESTAPOVKA U MARIBORU, **F.BR.:24230, DOS.BR**.:3143
348.	**ŠVAJGER NORBERT**	ZLOČINAC, **F.BR.:17033, DOS.BR**.:3716
349.	**TAUBER HANS**	**GRAC,** KAPETAN NEPOZNATE JEDINICE I VOĐA MESNOG UREDA U MARIBORU, **F.BR.:17038, DOS.BR**.:3727

	TAUBER IRMGARD	**KOHLSCHWARZ,** ČINOVNIK 3.14.0DEUENJA KOMANDE SIPO I SD U MARI30RU, **F.BR.:11819, DOS.BR**.:3143
351	**TITZ FRANZ**	**GRAC,** PREDSEDNIK OPŠTINE U HRASTNIKU,ŽUPAN, **F.BR.:24227, DOS.BR**.:DOKAZ KAO KOD TRETTLER FRANCA
352	**TITZE**	**TIROL,** VIŠI PORUČNIK 1 .BATAUONA 738.PUKA 118.PLANINSKO-LOVAČKE DIVIZIJE, **F.BR.:1941, DOS.BR**.:DOKAZI KAO KOD KUEBLER JOSEFA
353	**TOESCHER HERBERT**	POLITIČKI KOMESAR ZA MARIBORSKI SREZ, **F.BR.:16102, DOS.BR**.:2360,2366,3143
354	**TOPOLŠEK RUDOLF**	POLICAJAC U KORENU, **F.BR.:17046**
355	**TRANTO (FRANC)**	SS KAPO U KONCENTRACIONOM LOGORU "MAUTHAUSEN", **F.BR.:7535, INV.BR**.:12311,12330, **DOS.BR.:,** ISTO LICE KAO F.BR.7460- NEMAC
356	**TREECK**	KOMANDANT ALPSKOG LOVAČKOG PUKA, **F.BR.:17049, DOS.BR**.:3729
357	**TROESTER FRANC**	PORUČNIK,AĐUTANT KOMANDANTA NEMAČKE ZAŠTITNE POLICIJE U NIŠU, **F.BR.:24269**
358	**TRUMMES JOZEF**	POLICAJAC POLICIJSKE STANICE U BRAŠLOVČU, **F.BR.:17051, DOS.BR**.:3722
359	**TSCHERNITZ ANDREAS**	SS KAPETAN POLICIJE U BANJA LUCI, **F.BR.:24260, DOS.BR**.:4805
360	**TSCHRESNER**	PORUČNIK 2.ČETE 1 .BATAUONA 738.PUKA 118.PLANINSKO-LOVAČKE DIVIZIJE, **F.BR.:1946, DOS.BR**.:DOKAZI KAO KOD KUEBLER JOSEFA
361	**TURNER N.**	POLICAJAC U SLOVENJGRADECU, **F.BR.:15381, DOS.BR**.:2366
362	**ULICH ANTON**	OKRUŽNI VASPITNI IZVESTILAC UPRAVNOG UREDA U MARIBORU, **F.BR.:16039, DOS.BR**.:3691
363	**ULRICH**	ŠEF NEMAČKE SD POLICIJE U KOSOVSKOJ MITROVICI, **F.BR.:25583, DOS.BR**.:5450
364	**ULRICHSHOFER FRANZ**	ŠEF ŽELEZNIČKE STANICE ZELLERHORF, **F.BR.:22112, DOS.BR**.:3893
365	**UNTERWELZ WALTER JOHANN**	**ROSENBACH,** KAPETAN 517,NEMAČKOG PEŠADIJSKOG PUKA U HRVATSKOJ, **F.BR.:13472, INV.BR**.:15015
366	**VASTIN ERICH**	**BEČ,** POTPORUČNIK,KOMANDIR 2.ČETE 22.PEŠADIJSKE DIVIZIJE, **F.BR.-.24313, INV.BR**.:16955-16957
367	**VEI ANTON**	STALNI OKRUŽNI IZVESTILAC UPRAVNOG UREDA U CEUU, **F.BR.:16046, DOS.BR**.:3691
368	**WAGNER**	**SALZBURG,** PORUČNIK 3.BATAUONA738.PUKA 118.PLANINSKO-LOVAČKE DIVIZIJE, **F.BR.:1943, DOS.BR**.:DOKAZ KAO KOD KUEBLER JOSEFA
369.	**WALDHEIM KURT**	PORUČNIK,OFICIR ABWHER-a U OBAVEŠTAJNOM ODSEKU (le) GENERALŠTABA NEMAČKE ARMIJSKE GRUPE "E", **F.BR.:25572, DOS.BR.:3936**1 DRUGO VIDETI U ODLUCI
370.	**WALDNERR MARIJA**	ČINOVNICA 1.12.0DEUENJA KOMANDE SIPO I SD U MARIBORU, **F.BI?.:11821,DOS.BR**.:3143
371.	**WALLNER DR.ADOLF**	**GRAC,** POLICIJSKI UPRAVNIKU MARIBORU, F**.BR.-.16103, DOS.BR**.-.3693
372.	**WALNER JOHANN**	PODOFICIR,REFERENT SIPO I SD U MARIBORU, **F.BR.:23926, DOS.BR**.:3143
373.	**WANNER JOSEF**	KAPETAN U SARAJEVU, **F.BR.:25458, DOS.BR**.:5442
374.	**WASSERMANN MATIJA**	**BOROVUE,** POLICIJSKI PORUČNIK U LITIJI, **F.BR.:17548**
375.	**WAWRONEK LEOPOLD**	**GRAC,** PRIPADNIK 5.B ODEUENJA KOMANDE SIPO I SD U MARIBORU, **F.BR.:11823, DOS.BR**.:3143
376.	**WAZEK**	NAREDNIK 7.ČETE 322.BATAUONA 5.POLICIJSKOG PUKA NEMAČKE ZAŠTITNE POLICIJE, **F.BR.:8699, INV.BR**.:12651, **DOS.BR**.:496
377.	**WEISER**	**GRAC,** GESTAPOVAC U PTUJU, **F.BR.:23868, DOS.BR**.:4415
F8-	**WEISER WALTER**	**GRAC,** GESTAPOVAC U BREŽICAMA, **F.BR.:11710, DOS.BR**.:3143
•	**WEISWR WALTER**	PRIPADNIK 4.E ODEUENJA KOMANDE SIPO I SD U MARIBORU, **F.BR.:11824, DOS.BR**.:3143
380'	**WIESER KARL**	ZAMENIK UPRAVNIKA KATASTRA,VLADIN SAVETNIK, **F.BR.:14496,**

		DOS.BR.:3689
381.	**WIGELE WILHELM**	**INSBRUCK,** ČLAN RUDARSKE DIREKCIJE U CELJU, **F.BR.:19512, DOS.BR.:3763**
382.	**WINDISCH ALAIS**	GENERAL-MAJOR,KOMANDANT 383.PUKA 373.TIGER" DIVIZIJE,KASNIJE KOMANDANT 264.DIVIZIJE, **F.BR.:25030, DOS.BR**.:5116
383.	**WINTER HERMINA**	**HOHENTAUER,** TELEGRAFISTKINJA KOMANDE SIPO I SD U MARIBORU **F.BR.:11825, DOS.BR**.:3143
384.	**WIPFLER JOHANN**	PODOFICIR KOMANDE SIPO I SD U MARIBORU, **F.BR.:11826, DOS.BR -3143**
385.	**WOCHINZ HERBERT**	ŠEF 5.0DEUENJA KOMANDE SIPO I SD U MARIBORU, **F.BR.:11827, DOS.BR.:3143**
386.	**WOLFSBERGER J.**	SS PODOFICIR,KOMANDANT SIPO I SD U MARIBORU,KRIMINALISTIČKI SEKRETAR 5.0DEUENJA, **F.BR.:25022, DOS.BR**.:5108
387.	**WOLLMANN EDUARD**	KATOLIČKI SVEŠTENEIK U BOSANSKOJ DUBICI, **F.BR.:24088, DOS.BR**/4673 ČINOVNIK 4-6.A ODELJENJA KOMANDE SIPO I SD U MARIBORU, **F.BR.:11828 DOS.BR**.:3143
388.	**ZAGLERROHA**	**ST.MICHEL,** SS PODOFICIR,REFERENT 4.A KOMANDE SIPO I SD U MARIBORU, **F.BR.:19654, DOS.BR**.iDOKAZ KAO KOD SROHMEIERA
389.	**ZANGLSEPP**	POLICIJSKI PORUČNIK U TEZNOM KOD MARIBORA, **F.BR.:15387, DOS.BR**.:2081
390.	**ZECHNER**	**EGENBERG,** GESTAPOVAC U BREŽICAMA, **F.BR.:11711, DOS,BR**.:3143
391.	**ZEINER HANS**	VOĐA MOBILIZACIONOG ODELJENJA POKRAJINSKOG SAVETA U MARIBORU, **F.BR.:16107, DOS.BR**.:2360,2366,3146
392.	**ZIERER**	KOMANDANT 2.ČETE 187.BATALJONA I ZAROBLJENIČKOG LOGORA "POLAR-KREIS" U NORVEŠKOJ,UČITELJ, **F.BR.:12053, DOS.BR**.:3104
393.	**ZURINGER JOZEF**	**GRAC,** PRIPADNIK 4.N ODELJENJA KOMANDE SIPO I SD U MARIBORU, **F.BR.:14207, OS.BR**.:3143
394.	**ŽNIDERIČ ALOJIZ**	PISAR,VASPITNI IZVESTILAC UPRAVNOG UREDA U PTUJU, **F.BR.:15226, DOS.BR.**:3691
395.	**KERWER LUDWIG**	

Četvrti deo

SPISAK PRIPADNIKA OKUPACIONIH SNAGA MAĐARSKE I NEMAČKE KOJE JE KOMISIJA UJEDINJENIH NACIJA PROGLASILA ZA RATNE ZLOČINCE ILI IH OSUMNJIČILA ZA ZLOČINE VRŠENE U JUGOSLAVIJI

Napomena priređivača

Od 7.567 Nomaca i 395 pripadnika Vermahta koji su se deklarisali kao Austrijanci, Koje je Državna komisija Jugoslavije zbog zločina koje su vršili u našoj zemlji proglasila za ratne zločince, Komisija Ujedinjenih nacija je 1.456 Nemaca (nije pravila rzlike između Nemaca i Austrijanaca) proglasila za ratne zločince za počinjene zločine u Jugoslaviji i taj spisak objavljujemo po metodologiji koja je primenjivana u III tomu ove edicije.

Od 3.437 Mađara koje je Državna komisija Jugoslavije proglasila za ratne zločince za izvršene zločine Komisija Ujedinjenih nacija je samo 48 lica proglasila za ratne zločince za zJočine izvršene u Jugoslaviji.

Priređivači su u arhivskoj građi Državne komisije pronašli sveske Komisije Ujedinjenih nacija u kojima su ubeležana imena lica koje je ova Komisija proglasila za ratne zločince za zločine koje su širom sveta učinili za vreme II svetskog rata. To su tzv. liste KUN-a. Međutim nedostaje 11 lista, odnosno svezaka, KUN-a između broja 1 - 89 koliko ih postoji, i to liste pod brojem 4, 33, 34, 35, 36, 37, 46, 47, 48, 49 i 54. Imajući u vidu ovu činjenicu priređivači su u spisak KUN-a uvrstili lica iz lista koje poseduje Arhiv Jugoslavije. Treba pretpostaviti da u listama koje nedostaju (11), ima lica koja su od strane KUN-a proglašeni za ratne zločince za zločine počinjene u Jugoslaviji za vreme II svetskog rata.

U cilju obaveštenja naučne javnosti Arhiv Jugoslavije je od Ambasade SRJ pri Ujedinjenim nacijama u Njujorku tražio da iz Arhiva OUN obezbede kopije ovih 11 nedostajućih lista. Zbog nedostatka novčanih sredstava (oko 500 USD), Predstavništvo SRJ pri OUN nije moglo da obezbedi kopije ovih 11 nedostajućih lista. Očekujemo da će se u dogledno vreme i veće razumevanje obezbediti ova sredstva i Arhiv Jugoslavije dobiti ova nedostajuća dokumenta.

SL

LICA KOJA JE KOMISIJA UJEDINJENIH NACIJA PROGLASILA ZA RATNE ZLOČINCE ZA ZLOČINE VRŠENE U JUGOSLAVIJI I NALAZE SE NA NJENIM LISTAMA

SPISAK PRIPADNIKA OKUPACIONIH SNAGA MAĐARSKE KOJE JE KOMISIJA UJEDINJENIH NACIJA PROGLASILA ZA RATNE ZLOČINCE ZA ZLOČINE VRŠENE U JUGOSLAVIJI

APATIN FERNBACH (FAHRENBACH) MAĐAR CIVILNI ZAPOVEDNIK NOVOG SADA,POZNAT KAO "KRVAVI ŽUPAN" VREME ZL.: JANUARA 1942.GODINE LISTA BR.: 5 STRANA BR.: 5 REDNI BR.: 20

BAJC ANDOR MAĐAR MAJOR,ŠEF KONTRA-OBAVEŠTAJNE SLUŽBE VREME ZL.:OD 1941.DO 1944. GODINE TOKOM MAĐA-RSKE OKUPACIJE BAČKE I BARANJE LISTA BR.: 26 STRANA BR.: 3 REDNI BR.: 3

3. BALAS MAĐAR MAĐARSKI POLICIJSKI AGENT U NOVOM SADU VREME ZL.: JANUARA 1942.GODINE LISTA BR.: 5 STRANA BR.: 5 REDNI BR.: 21

4. BARDOSSY MAĐAR PREDSEDNIK MAĐARSKE VLADE VREME ZL.: JANUARA 1942.GODINE LISTA BR.: 5 STRANA BR.: 5 REDNI BR.: 22

5. BARTHA MAĐAR MAĐARSKI MINISTAR ODBRANE VREME ZL.: JANUARA 1942.GODINE LISTA BR.: 5 STRANA BR.: 5 REDNI BR.: 23

6. BAUER MAĐAR MAĐARSKI POLICIJSKI AGENT U NOVOM SADU VREME ZL.: JANUARA 1942.GODINE LISTA BR.: 5 STRANA BR.: 5 REDNI BR.: 24

7. BAYOR VITEZ FERENCZ (FERENC) MAĐAR GENERAL,KOMANDANT TRUPA U NOVOM SADU VREME ZL.: APRIL-JUN 1941 „JANU-AR 1942.1 TOKOM 1943.GODINE LISTA BR.: 5 STRANA BR.: 5 REDNI BR.: 25

8. BERECZ MAĐAR PORUČNIK,PRIPADNIK MAĐARSKOG POGRANIČNOG ODSEKA U SENTI I STAROM BEČEJU VREME ZL.: JANUARA 1942.GODINE LISTA BR.: 5 STRANA BR.: 5 REDNI BR.: 26

9. CATARY VITEZ MAĐAR KOMANDANT MAĐARSKIH TRUPA U SENTI VREME ZL.: APRILA 1941.GODINE LISTA BR.: 5 STRANA BR.: 5 REDNI BR.: 27

10. CSNADI NAVAY DR IMRE MAĐAR ARTILJERIJSKI PORUČNIK,KOMANDANT 1.RADNIČKE ČETE U NOVOM SADU,ADVOKAT IZ BUDIMPEŠTE VREME ZL.: 28.JUNA 1941.GODINE LISTA BR.: 5 STRANA BR.: 6 REDNI BR.: 28

11. DALOS MAĐAR MAĐARSKI POLICIJSKI AGENT U NOVOM SADU VREME ZL.: JANUARA 1942.GODINE LISTA BR.: 5 STRANA BR.: 6 REDNI BR.: 29

[1]2. DEAK DR LEO MAĐAR CIVILNI ZAPOVEDNIK BAČKE I SOMBORA VREME ZL.: JANUARA 1942.GODINE LISTA BR.: 5 STRANA BR.: 6 REDNI BR.: 31

!3. DEAK LADISLAUS MAĐAR PUKOVNIK MAĐARSKE VOJSKE VREME ZL.: JANUARA 1942.GODINE LISTA BR.: 5 STRANA * BR.: 6 REDNI BR.: 30

[4'] DOMO OTTO MAĐAR PORUČNIK,KOMANDANT ČETE 16.PEŠADI-JSKOG POGRANIČNOG PUKA U NOVOM SADU VREME ZL.: JANUARA 1942.GODINE LISTA BR.: 5 STRANA BR.: 6 REDNI BR.: 32

15. ESSO MAĐAR MAJOR,KASNIJE PUKOVNIK,KOMANDANT MAĐARSKIH POGRANIČNIH ODREDA U SENTI I STAROM BEČEJU VREME ZL.: JANUARA 1942.GODINE LISTA BR.: 5 STRANA BR.: 6 REDNI BR.: 33

16. FEKETHALMY-CZEYDNER FERENC (IŠTVAN) MAĐAR FELDMARŠAL,KOMAN-. DANT 5.ARMIJSKE OBLASTI U SEGEDINU VREME ZL.: JANUARA 1942.GODINE LISTA BR.: 5 STRANA BR.: 6 REDNI BR.: 34

17. FOLDESI MAĐAR MAĐARSKI POLICIJSKI AGENT U NOVOM SADU VREME ZL.: JANUARA 1942.GODINE LISTA BR.: 5 STRANA BR.: 7 REDNI BR.: 35

18. GESZTESI MAĐAR MAĐARSKI POLICIJSKI AGENT U NOVOM SADU VREME ZL.: JANUARA 1942.GODINE LISTA BR.: 5 STRANA BR.: 7 REDNI BR.: 36

19. GORONDY-NOVAK ELEMER MAĐAR VICE-FELDMARŠAL,KOMANDANT MAĐARSKE 3.ARMIJE VREME ZL.: 1941 .GODINE U BAČKOJ LISTA BR.: 26 STRANA BR.: 3 REDNI BR.: 4

20. GRASSY JOZSEF MAĐAR PUKOVNIK,KASNIJE GENERAL-MAJOR,KOMANDANT MAĐARSKOG GARNIZONA U NOVOM SADU VREME ZL.: JANUARA 1942.GODINE LISTA BR.: 5 STRANA BR.: 7 REDNI BR.: 37

21. GUNDE MAĐAR PUKOVNIK,KOMANDANT JEDINICA U BAČKOJ VREME ZL.: JANUARA 1942.GODINE LISTA BR.: 5 STRANA BR.: 7 REDNI BR.: 38

22. HAJNAL VITEZ. MAĐAR KOMANDANT JEDINICA U SENTI VREME ZL.: APRILA 1942.GODINE LISTA BR.: 5 STRANA BR.: 7 REDNI BR.: 39

23. HARKAI JOZSEF MAĐAR POTPUKOVNIK POLICIJE,KOMANDANT POLICIJSKOG ISTRAŽNOG SEKTORA 5/1 VREME ZL.: OD 1941.DO 1944.GODINE TOKOM MAĐARSKE OKUPACIJE U BAČKOJ I BARANJI LISTA BR.: 26 STRANA BR.: 3 REDNI BR.: 5

24. HEGYI MAĐAR MAĐARSKI POLICIJSKI AGENT U NOVOM SADU VREME ZL.: JANUARA 1942.GODINE LISTA BR.: 5 STRANA BR.: 7 REDNI BR.: 40

25. HORTHY NIKLOS DE NAGYBANIYA MAĐAR MAĐARSKI KRALJEVSKI REGENT,ADMIRAL I VRHOVNI KOMANDANT MAĐARSKE VOJSKE VREME ZL.: 10.APRILA 1941.GODINE KADA JE JUGOSLAVIJA BILA NAPAD-NUTA OD STRANE MAĐARSKE VOJSKE LISTA BR.: 26 STRANA BR.: 3 REDNI BR.: 6

26. HORVATH DR KAZMER MAĐAR POMOĆNIK GRADONAČELNIKA NOVOG SADA VREME ZL.: JANUARA 1942.GODINE LISTA BR.: 5 STRANA BR.: 7 REDNI BR.: 41

27. KALLAY MIKLOS MAĐAR PREDSEDNIK MAĐARSKE VLADE *OD* 9.MARTA 1942.DO 19.MARTA 1944.GODINE VREME ZL.: TOKOM MAĐARSKE OKUPACIJE BAČKE,BARANJE,MEĐUMURJA I PREKOMURJA LISTA BR.: 26 STRANA BR.: 3 REDNI BR.: 7

28.	KANTOR DR JANOS	MAĐAR MAĐARSKI POLICIJSKI POMOĆNIK U NOVOM SADU VREME ZL.: JANUARA 1942.GODINE LISTA BR.: 5 STRANA BR.: 7 REDNI BR.: 42
29.	KOLTAI DR MAĐAR	MAĐARSKI POLICIJSKI POMOĆNIK U NOVOM SADU VREME ZL.: JANUARA 1942.GODINE LISTA BR.: 5 STRANA BR.: 7 REDNI BR.: 43
30.	KONKOLY DR JOZSEF	MAĐAR MAĐARSKI POLICIJSKI SAVETNIK U NOVOM SADU VREME ZL.: JANUARA 1942.GODINE LISTA BR.: 5 STRANA BR.: 7 REDNI BR.: 44
31.	KÜN •	MAĐAR POTPUKOVNIK,ŠEF MAĐARSKE KONTRA-OBAVEŠTAJNE SLUŽBE U NOVOM SADU VREME ZL.: OD JANUARA 1942.DO PRVE POLOVINE 1943.GODINE LISTA BR.: 5 STRANA BR.: 7 REDNI BR.: 45
32.	MAJOR VITEZ	MAĐAR GENERAL,KOMANDANT MAĐARSKE MOTORIZOVANE BRIGADE VREME ZL.: APRILA 1941.GODINE U NOVOM SADU I DRUGIM MESTIMA SEVERNE JUGOSLAVIJE LISTA BR.: 26 STRANA BR.: 3 REDNI BR.: 8
33.	MIHALOVICS DR	MAĐAR MAĐARSKI POLICIJSKI SAVETNIK U NOVOM SADU VREME ZL.: JANUARA 1942.GODINE LISTA BR.: 5 STRANA BR.: 8 REDNI BR.: 46
34.	NAGY (NADY) **MIKLOS**	MAĐAR MAĐARSKI GRADONAČELNIK NOVOG SADA VREME ZL.: JANUARA 1942.GODINE LISTA BR.: 5 STRANA BR.: 8 REDNI BR.: 47
35.	NEMET LASZLO	MAĐAR MAĐARSKI POLICIJSKI AGENT U NOVOM SADU VREME ZL.: JANUARA 1942.GODINE LISTA BR.: 5 STRANA BR.: 8 REDNI BR.: 48
36.	NOVAKOVICS BELA	MAĐAR GENERAL,KOMANDANT U BAČKOJ I NOVOM SADU VREME ZL.: OD APRILA 1941 .GODINE LISTA BR.: 5 STRANA BR.: 8 REDNI BR.: 49
37.	OLAH DR ELEMER	MAĐAR MAĐARSKI POLICIJSKI SAVETNIK U NOVOM SADU VREME ZL.: JANUARA 1942.GODINE LISTA BR.: 5 STRANA BR.: 8 REDNI BR.: 50
38.	OROSZ DR MAĐAR	MAĐARSKI POLICIJSKI SAVETNIK U NOVOM SADU VREME ZL.: JANUARA 1942.GODINE LISTA BR.: 5 STRANA BR.: 8 REDNI BR.: 51
39.	PETAKI JENO	MAĐAR KONJIČKI PORUČNIK,KOMANDANT 2.RADNIČKE ČETE U NOVOM SADU VREME ZL.: OD 28.JANUARA 1941.GODINE LISTA BR.: 5 STRANA BR.: 8 REDNI BR.: 52
40.	RACS DR	MAĐAR MAĐARSKI POLICIJSKI SAVETNIK U NOVOM SADU VREME ZL.: JANUARA 1942.GODINE LISTA BR.: 5 STRANA BR.: 8 REDNI BR.: 53
41.	REKDRANDOR	MAĐAR MAĐARSKI CIVILNI ZAPOVEDNIK SUBOTICE VREME ZL.: JANUARA 1942.GODINE LISTA BR.: 5 STRANA BR.: 8 REDNI BR.: 54

42.	SCHMOLTZ MIKLOS	MAĐAR KADET MAĐARSKE VOJSKE VREME ZL.: OD 4.DO 7.JANUARA 1942.GODINE U ŽABLJU,TITELU I SELIMA OKO ČURUGA,MOŠORINU,ĐURĐEVU,GOSPOĐINCIMA SV .IVANU,VILOVU I N.SADU LISTA BR.: 42 STRANA* BR.: 103 REDNI BR.: 550
43.	SZENTGYORGYI	MAĐAR GENERAL MAĐARSKE VOJSKE U SOM-BORU-BAČKA VREME ZL.: PROLEĆE 1941.GODINE LISTA BR.: 12 STRANA BR.: 25 REDNI BR.: 205
44.	VERES VITEZ LAJOS	MAĐAR GENERAL C.-in-C.JEDINICA U NOVOM SADU VREME ZL.: OD APRILA 1941.GODINE LISTA BR.: 5 STRANA BR.: 9 REDNI BR.: 55
45.	VUKOVARY DR	MAĐAR MAĐARSKI ŠEF ŽABALJSKE OBLASTI VREME ZL.: JANUARA 1942.GODINE LISTA BR.: 5 STRANA BR.: 9 REDNI BR.: 56
46.	WERTH HENRIK	MAĐAR ŠEF MAĐARSKOG GLAVNOG ŠTABA VREME ZL.: 10.APRILA 1941.GODINE KADA JE JUGOSLAVIJA NAPADNUTA OD STRANE MAĐARSKE VOJSKE LISTA BR.: 26 STRANA BR.: 3 REDNI BR.: 9
47.	ZOLDI MARTIN	MAĐAR KAPETAN MAĐARSKE ŽANDARMERIJE U BAČKOJ VREME ZL.: JANUARA 1942.GODINE LISTA BR.: 5 STRANA BR.: 9 REDNI BR.: 57
48.	ZOMBORI GYULA	MAĐAR ŠEF MAĐARSKE POLICIJE U NOVOM SADU VREME ZL.: JANUARA 1942.GODINE LISTA BR.: 5 STRANA BR.: 9 REDNI BR.: 58

SPISAK PRIPADNIKA OKUPACIONIH SNAGA NEMAČKE KOJE JE KOMISIJA UJEDINJENIH NACIJA PROGLASILA ZA RATNE ZLOČINCE ZA ZLOČINE VRŠENE U JUGOSLAVIJI

[

	ABELSON	NEMAC ČUVAR U KONCENTRACIONOM LOGORU "BOTN" KOD ROGNANA U NORVEŠKOJ VREME ZL.: OD MARTA 1942.DO KRAJA 1943.GODINE LISTA BR.: 11 STRANA BR.: 40 REDNI BR.: 312 NORVEŽANIN
2.	ABROMOVSKY	NEMAC PORUČNIK,KOMANDANT POLICIJSKOG GARNIZONA F.RBR.X 58498 VREME ZL.: OD FEBRUARA DO KRAJA 1944.GODINE U MESTIMA D.VRANJSKO I ČRETA LISTA BR.: 79 STRANA BR.: 1 REDNI BR.: 1
3.	ABRUMELT	NEMAC SS KAPETAN VREME ZL.: MAJA 1943.GODINE U ZAGREBU LISTA BR.: 79 STRANA BR.: 1 REDNI BR.: 2
4.	ACK	NEMAC SS POLICAJAC U ZAROBLJENIČKOM RADNOM LOGORU "FALSTAD"-NORVEŠKA VREME ZL.: OD 1942.DO 1943.GODINE U ZAROBLJENIČKOM RADNOM LOGORU "FALSTAD" LISTA BR.: 45 STRANA BR.: 1 REDNI BR.: 3
5.	ADEIMAYER DR FRANZ	NEMAC SS POTPORUČNIK U DIVIZIJI "PRINZ EUGEN" U SPLITU VREME ZL.: 5.NOVEMBRA 1943.GODINE-SINJ LISTA BR.: 14 STRANA BR.: 78 REDNI BR.: 595
6.	ADELHARDT ANTON	NEMAC ESESOVAC U DIVIZIJI "PRINC EUGEN" VREME ZL.: OD 1942.DO 1945.GODINE NA PROSTORU OKUPIRANE JUGOSLAVIJE LISTA BR.: 55 STRANA BR.: 1 REDNI BR.: 1
7.	AHRENZ	NEMAC PORUČNIK 9.ČETE 2.BATALJONA 738.PUKA,UČESNIK 5.OFANZIVE PROTIV NARODNO OSLOBODILAČKE VOJSKE VREME ZL.: JULI 1943.GODINE LISTA BR.: 3 STRANA BR.: 66 REDNI BR.: 546 IZ SARBRUECKENA
8.	AIMERS	NEMAC KOMANDANT 125.NEMAČKOG OKLOPNOG PUKA U SRBIJI VREME ZL.: OD SEPTEMBRA DO DECEMBRA 1941 .GODINE LISTA BR.: 13 STRANA BR.: 94 REDNI BR.: 842
9-	ALMASI LUDWIG	NEMAC PREDVODNIK NEMAČKIH FAŠISTA U LJUTOMERU OD 1944.DO APRILA 1945.GODINE VREME ZL.: OD 1941.DO 1945.GODINE NA OKUPIRANIM DELOVIMA JUGOSLAVIJE KOJI SU BILI U SASTAVU NEMAČKOG RAJHA,KAO DONJA ŠTAJERSKA LISTA BR.: 63 STRANA BR.: 2 REDNI BR.: 8
10.	ALTENBERG	NEMAC KAPETAN,AĐUTANT GENERAL-MAJORA FISHER-a VREME ZL.: TOKOM 1943.GODINE U SRBIJI LISTA BR.: 27 STRANA BR.: 148 REDNI BR.: 1066
11.	ALTENSTRASSER DR OTTO	NEMAC PRIMARIJUS DOKTOR BOLNICE U GOLNIKU VREME ZL.: OD 1941.DO 1945.GODINE U BOLNICI NA GOLNIKU-SLOVENIJA LISTA BR.: 53 STRANA BR.: 3 REDNI BR.: 7
	ALTZUEBLER OTTO	NEMAC VOĐA NEMAČKE OBLASNE POLICIJE U PTUJU VREME ZL.: 12.DECEMBRA 1944.GODINE U PTUJU LISTA BR.: 66 STRANA BR.: 2 REDNI BR.: 8

13.	AMMELUNG	NEMAC NEMAČKI OBLASNI KOMANDANT U VELIKOM BEČKEREKU VREME ZL.: OD 1941.DO 1945.GODINE U VELIKOM BEČKEREKU-BANAT LISTA BR.: 55 STRANA BR.: 1 REDNI BR.: 3
14.	AMMERLACHER N.	NEMAC PRIPADNIK NEMAČKE POLICIJE U POLJANU KOD ŠKOFJA LOKE-SLOVENIJA VREME ZL.: U LETO 1943.GODINE U POLJANU LISTA BR.: 58 STRANA BR.: 3 REDNI BR.: 10
15.	ANDRES (ANDRERS);HANS -	NEMAC NEMAČKI PODOFICIR VREME ZL.: NOVEMBRA 1942.GODINE U KONCENTRACIONOM LOGORU "AUSCHWITZ"-BIRKENAU LISTA BR.: 40 STRANA BR.: 65 REDNI BR.: 366
16.	ANGELIS de MAXIMILIAN	NEMAC GENERAL-PUKOVNIK,KOMANDANT 2.NEMAČKE OKLOPNE ARMIJSKE GRUPE U JUGOSLAVIJI VREME ZL.: OD 1942.DO 1943.GOD1NE LISTA BR.: 13 STRANA BR.: 94 REDNI BR.: 843
17.	**ANGERER KARL NEMAC**	NEMAČKI POLICAJAC U STANICI PIŠEC VREME ZL.: 11.JULA 1943.GODINE U PIŠECU-SLOVENIJA LISTA BR.: 58 STRANA BR.: 3 REDNI BR.: 11
18.	**ANHAMMER HANS**	NEMAC ŽANDARMERIJSKI NAREDNIK VREME ZL.: OD 1943.DO 1945.GODINE U ST.BARBARI I HALOZA-HU-SLOVENIJA LISTA BR.: 60 STRANA BR.: 2 REDNI BR.: 4
19.	**ANKERS DR**	NEMAC OFICIR POLITIČKOG ODSEKA NEMAČKE OBLASNE KOMANDE U KRAGUJEVCU VREME ZL.: OD 1942.DO 1944.GODINE U KRAGUJEVCU,ORAŠCU I OKOLINI GRUŽE LISTA BR.: 43 STRANA BR.: 2 REDNI BR.: 5
20.	**ANOST**	NEMAC SS POTPORUČNIK VREME ZL.: OD JUNA DO NOVEMBRA 1942.GODINE U LOGORU "BEIS-FJORD"-NORVEŠKA LISTA BR.: 44 STRANA BR.: 2 REDNI BR.: 11
21.	ANTHOESS	NEMAC KOMANDANT KONCENTRACIONOG LOGO-RA "OSWIECIM"-POLJSKA VREME ZL.: LISTA BR.: 1 STRANA BR.: 70 REDNI BR.: 688 KONCENTRA-CIONI LOGOR "AUSCHWITZ"
22.	APENBURG (?)	NEMAC POLICIJSKI UPRAVNIK ILI UPRAVNIK SLUŽBE SIGURNOSTI,NOVEMBRA 1942.DO NOVEM-BRA 1943.GODINE U LOGORU "NEUENGAMME" VREME ZL.: 1943.GODINE LISTA BR.: 14 STRANA BR.: 78 REDNI BR.: 596
23.	ARFSTEN JAKOB	NEMAC SS PODOFICIR 13.SS "HANDŽAR" DIVIZIJE VREME ZL.: OD MARTA DO SEPTEMBRA 1944.GODINE U SREMU I BOSNI LISTA BR.: 45 STRANA BR.: 3 REDNI BR.: 10
24.	ARLEDTER FRITZ	NEMAC SS VODNIK VREME ZL.: JANUARA 1943.GODINE U KONCENTRACIONOM LOGORU "AUSCHWITZ"-BIRKENAU LISTA BR.: 40 STRANA BR.: 65 REDNI BR.: 367

25.	ARLITSCH DR	NEMAC SS PORUČNIK U MARIBORU VREME ZL.: TOKOM 1941.GODINE U MARIBORU LISTA BR.: 55 STRANA BR.: 1 REDNI BR.: 4
26.	ARMBRUSTER	NEMAC UPRAVNIK ZATVORA I SABIRNOG LOGORA U CELJU VREME ZL.: OD APRILA 1941.DO 1944.GODINE LISTA BR.: 13 STRANA BR.: 94 REDNI BR.: 844
27.	ARMIN DR GUBO	NEMAC POSLANIK I NEMAČKI POLITIČKI KOMESAR OD 14.APRILA 1941.DO 15.JULA 1941.GODINE U MARIBORU VREME ZL.: OD 14.MARTA DO 15 JULA 1941.GODINE U MARIBORU LISTA BR.: 56 STRANA BR.: 3 REDNI BR.: 13
28	ARNHEIM (ANHEIM) **von,**	Baron NEMAC KOMANDANT 4.ČETE NEMAČKE DIVIZ-IJE "HERMANN GOERING" VREME ZL.: 1.1 2.FEBRU-ARA 1945.GODINE U LANDECKU-POMERANIJA LISTA BR.: 58 STRANA BR.: 3 REDNI BR.: 16
29.	ARNOLD	NEMAC KOMANDANT 2.ČETE 607.BATALJONA ZEMALJSKE ZAŠTITE VREME ZL.: OD 14.DO 16.MARTA 1943.GODINE U ALENDORFU LISTA BR.: 40 STRANA BR.: 65 REDNI BR.: 368
30.	ARNOLD STEFAN	NEMAC VOJNIK NEMAČKE VOJSKE KOJA JE 1941.GODINE U KRAGUJEVCU STRELJALA NEDUŽNE LJUDE VREME ZL.: 21.0KT0BRA 1941.GODINE U KRAGUJEVCU LISTA BR.: 27 STRANA BR.: 148 REDNI BR.: 1067
31.	ARNT BRUNO	NEMAC SS VODNIK VREME ZL.: DECEMBRA 1942.GODINE U KONCENTRACIONOM LOGORU "AUSCHWITZ"-BIRKENAU LISTA BR.: 40 STRANA BR.: 65 REDNI BR.: 369
32.	ASCHAUER WILLI	NEMAC SS PODOFICIR 13.SS "HANDŽAR" DIVIZIJE VREME ZL.: OD MARTA DO SEPTEMBRA 1944.GODINE U SREMU I BOSNI LISTA BR.: 45 STRANA BR.: 3 REDNI BR.: 12
33.	ASNGERMUELLER ERICH	NEMAC VOĐA NEMAČKIH FAŠISTA U SENOVU OD 1942.DO 1944.GODINE-SLOVENIJA VREME ZL.: OD 1941.DO 1945.GODINE NA OKUPIRANIM DELOVIMA JUGOSLAVIJE KOJI SU BILI U SASTAVU NEMAČKOG RAJHA,KAO DONJA ŠTAJERSKA LISTA BR.: 63 STRANA BR.: 3 REDNI BR.: 12
34.	ATZBERGER HANS	NEMAC PODOFICIR VREME ZL.: 22.FEBRUARA 1945.GODINE U STRAŽIŠČU-SLOVENIJA LISTA BR.: 58 STRANA BR.: 4 REDNI BR.: 18
35.	AUERBACH	NEMAC SS KAPETAN, KOMANDANT ČETE U SS DIVIZIJI "PRINC EUGEN" VREME ZL.: MAJA I JUNA 1943.GODINE U SELIMA OKO NIKŠIĆA-CRNA GORA LISTA BR.: 40 STRANA BR.: 65 REDNI BR.: 370
6,	AUGUST	NEMAC PRIPADNIK POLICIJSKE SLUŽBE BEZBED-NOSTI U RIJECI VREME ZL.: 10.MARTA 1945.GODINE U RIJECI LISTA BR.: 40 STRANA BR.: 65 REDNI BR.: 371

37.	AUMAVER	NEMAC GENERAL POTPUKOVNIK.NAJVIŠI NEMAČKI OFICIR U "AUSCHWITZ"-u I NJEGOVIM OGRANCIMA VREME ZL.: OD 1942.DO 1945.GODINE U KONCEN-TRACIONOM LOGORU "AUSCHWITZ"-BIRKENAU LISTA BR.: 40 STRANA BR.: 65 REDNI BR.: 372
38.	AUMEINER	NEMAC SS KAPETAN U KONCENTRACIONOM LOGORU "AUSCHWITZ"-BIRKENAU VREME ZL.: OD 1942.DO 1945.GODINE U KONCENTRACIONOM LOGORU "AUSCHWITZ"-BIRKENAU LISTA BR.: 40 STRANA BR.: 66 REDNI BR.: 373
39.	**BABOVDR**	NEMAC SS POTPORUČNIK,POMOĆNI LEKAR U LOGORU "DACHAU" 1942.GODINE VREME ZL.: 1942.GODINE U KONCENTRACIONOM LOGORU "DACHAU" LISTA BR.: 25 STRANA BR.: 183 REDNI BR.: 1444 IZ BEČA
40.	**BACH**	NEMAC SS PODOFICIR,ISLEDNIK U KONCENTRA-CIONOM LOGORU "DACHAU" VREME ZL.: OD 1944.GODINE DO KAPITULACIJE U KONCENTRA-CIONOM LOGORU "DACHAU" LISTA BR.: 40 STRANA BR.: 66 REDNI BR.: 374
41.	**BACHER KONSTANTIN**	NEMAC PRIPADNIK NEMAČKE POLICIJE U STANICI MEDVODE-SLOVENIJA VREME ZL.: 21.0KT0BRA 1943.GODINE U MEDVODAMA-SLOVENIJA LISTA BR.: 58 STRANA BR.: 4 REDNI BR.: 19
42.	**BACHINGER JOHANN**	NEMAC ŠEF GESTAPO-a U RADOVLJICI VREME ZL.: OD 1942.DO 1944.GODINE U RADOVLJICI LISTA BR.: 61 STRANA BR.: 4 REDNI BR.: 19
43.	BACHMANN	NEMAC SS PUKOVNIK U DIVIZIJI "PRINC EUGEN" VREME ZL.: OD 1941.DO 1944.GODINE LISTA BR.: 13 STRANA BR.: 94 REDNI BR.: 845
44.	BADER	NEMAC STRAŽAR U KONCENTRACIONOM LOGORU "BOTN" KOD ROGNANA-NORVEŠKA VREME ZL.: OD AVGUSTA 1942.GODINE DO KAPITULACIJE LISTA BR.: 50 STRANA BR.: 3 REDNI BR.: 12
45.	BADER	NEMAC PORUČNIK U SREMSKOJ MITROVICI VREME ZL.: 31.JULA I 19.AVGUSTA 1942.GODINE U SELU ČALMA LISTA BR.: 66 STRANA BR.: 3 REDNI BR.: 19
46.	BADER PAUL	NEMAC GENERAL ARTILJERIJE,NEMAČKI VRHOVNI ZAPOVEDNIK ZA SRBIJU VREME ZL.: OD DECEM-BRA 1942. DO MARTA 1943.GODINE LISTA BR.: 1 STRANA BR.: 70 REDNI BR.: 689
47.	BAECKER v	NEMAC SS KAPETAN,KOMANDANT STRAŽE U KON-CENTRACIONOM LOGORU "DACHAU" VREME ZL.: OD 1942.GODINE DO KAPITULACIJE U KONCEN-TRACIONOM LOGORU "DACHAU" LISTA BR.: 40 STRANA BR.: 66 REDNI BR.: 375
48.	BAHLAU KURT	NEMAC PODOFICIR 13.SS "HANDŽAR" DIVIZIJE VREME ZL.: OD MARTA DO SEPTEMBRA 1944.GODINE U SREMU I BOSNI LISTA BR.: 45 STRANA BR.: 4 REDNI BR.: 17

49. BAHR von — NEMAC POTPORUČNIK U 892.GRENADIRSKOM PUKU 264.DIVIZIJE VREME ZL.: 5.OKTOBRA 1943,-HVAR;DECEMBRA 1943.GODINE-IMOTSKI LISTA BR.: 14 STRANA BR.: 78 REDNI BR.: 597

50. BALFANZPAUt — NEMAC OFICIR KRIMINALISTIČKE POLICIJE U ISER-LOHNU OD 1937.DO 25.APRILA 1945.GODINE VREME ZL.: APRILA 1945.GODINE LISTA BR.: 44 STRANA BR.: 4 REDNI BR.: 19

51. BALS — NEMAC KAPETAN U OBLASNOJ KOMANDI MESTA U KRAGUJEVCU OKTOBRA 1941.GODINE VREME ZL.: 21.OKTOBRA 1941.GODINE U KRAGUJEVCUSRBIJA LISTA BR.: 27 STRANA BR.: 148 REDNI BR.: 1068

52. BALZER JOHANNES — NEMAC KAPETAN,KOMANDANT 2.ČETE 607.BATALJONA ZEMALJSKE ZAŠTITE I RADNE KOMANDE U ALLENDORFU VREME ZL.: OD 14.DO 16.MARTA 1943.GODINE U RADNOJ KOMANDI U ALLENDORFU LISTA BR.: 40 STRANA BR.: 66 REDNI BR.: 376 IZ BUCHENAUA

53. BANDISCH — NEMAC PODOFICIR OBLASNE KOMANDE U KRAGU-JEVCU VREME ZL.: 21.0KT0BRA 1941.GODINE LISTA BR.: 14 STRANA BR.: 78 REDNI BR.: 598

54. BARON JOHANN — NEMAC PROTESTANTSKI SVEŠTENIK,"VOLKSGRUP-PENFUEHRER" ZA MARIBOR I LIDER KULTURBUNDA VREME ZL.: OD APRILA 1941.DO 1944.GODINE LISTA BR.: 13 STRANA BR.: 94 REDNI BR.: 846

55. BARTAN. — NEMAC KAPETAN 1.BATALJONA GESTAPO-a U ĐURĐEVCU-HRVATSKA VREME ZL.: 5.I 7.SEPTEM-BRA 1943.GODINE U ĐURĐEVCU-HRVATSKA LISTA BR.: 58 STRANA BR.: 6 REDNI BR.: 27

56. BARTELSCHEN — NEMAC NEMAČKI OBLASNI KOMANDANT U NIŠU OD OKTOBRA 1941.DO OKTOBRA 1944.GODINE VREME ZL.: JULA 1943.GODINE U SELU GRADETIN I U NIŠU-SRBIJA LISTA BR.: 43 STRANA BR.: 3 REDNI BR.: 19 IZ MAGDEBURGA

57. BARTSCH — NEMAC KAPETAN U LOGORU "OFLAG 6 C" OD KRAJA 1941.DO KRAJA 1944.GODINE VREME ZL.: OD KRAJA 1941.DO KRAJA 1944.GODINE U LOGORU "OFLAG 6 C" U OSNABRUECKU-EWER-SHEIDE LISTA BR.: 38 STRANA BR.: 69 REDNI BR.: 398

58- BATSCH — NEMAC SS PORUČNIK POLICIJSKOG PUKA U GOL-NIKU VREME ZL.: OD 1941.DO 1945.GODINE U GOL-NIKU-SLOVENIJA LISTA BR.: 53 STRANA BR.: 6 REDNI BR.: 20

59- BATZ(BETZ) — NEMAC SS NAREDNIK U ZAROBLJNIČKOM RAD-NOM LOGORU "FALSTAD" U NORVEŠKOJ VREME ZL.: OD 1942.DO 1943.GODINE U ZAROBLJENIČKOM RADNOM LOGORU "FALSTAD" U NORVEŠKOJ LISTA BR.: 45 STRANA BR.: 6 REDNI BR.: 25

60.	BAUER	NEMAC SS POTPUKOVNIK U ZAROBLJENIČKOM RADNOM LOGORU "FALSTAD" U NORVEŠKOJ VREME ZL.: OD 1942.DO 1943.GODINE U ZAROBLJENIČKOM RADNOM LOGORU "FALSTAD" U NORVEŠKOJ LISTA BR.: 45 STRANA BR.: 6 RED||| BR.: 26
61.	**BAUER (BAUR) RICHARD**	NEMAC SS KAPETAN VREME ZL.: NOVEMBRA 1942.GODINE U KONCENTRACIONOM LOGORU "AUSCHWITZ"-BIRKENAU LISTA BR.: 40 STRANA BR.: 66 REDNI BR.: 377
62.	**BAUER ANTON**	NEMAC REFERENT NEMAČKE SLUŽBE BEZBEDNOS TI U RUMI-SREM VREME ZL.: OD 1942.DO 1944.GODINE U SREMU-HRVATSKA (SATELIT DRŽAVA) LISTA BR.: 56 STRANA BR.: 6 REDNI BR • 32
63.	**BAUER DR HÄNS**	NEMAC NEMAČKI POLITIČKI KOMESAR U MARI-BORU-SLOVENIJA VREME ZL.: OD 1941.DO 1945.GODINE U MARIBORU,TRBOVLJU I DRUGIM KRAJEVIMA OKUPIRANE SLOVENIJE LISTA BR.: 58 STRANA BR.: 7 REDNI BR.: 34
64.	**BAUER DR THEO**	NEMAC SS MAJOR,ŠEF POLICIJSKE STANICE GESTAPO-a NA BLEDU I PREDSEDNIK SPECI-JALNOG NEMAČKOG SUDA VREME ZL.: OD APRILA 1941.DO SEPTEMBRA 1943.GODINE LISTA BR.: 11 STRANA BR.: 40 REDNI BR.: 313
65.	**BAUERGOTTFRIED**	NEMAC POLICIJSKI NAREDNIK U ST.JURAJU OD JULA 1942.GODINE DO NEMAČKE KAPITULACIJE VREME ZL.: OD JULA 1942.GODINE DO NEMAČKE KAPITULACIJE U ST.JURAJU NA RECI SKAVNICA LISTA BR.: 61 STRANA BR.: 5 REDNI BR.: 26
66.	BAUER NEUMANN	NEMAC SS POTPORUČNIK,UPRAVNIK KONCENTRA-CIONOG LOGORA U BRESTOVCU-BANAT VREME ZL.: OD 1942.DO 1943.GODINE U KONCENTRA-CIONOM LOGORU U BRESTOVCU-BANAT LISTA BR.: 66 STRANA BR.: 4 REDNI BR.: 25
67.	BAUERZWELD	NEMAC KAPLAR VERMAHTA,NADZORNIK ZA RAD *U* JEDINICI BR.5505 U MESTIMA IHLOWERFEHN,AURICH I FRIESLAND VREME ZL.: U LETO 1944.GODINE-IHLOWERFEHN,AURICH I FRIES-LAND LISTA BR.: 27 STRANA BR.: 148 REDNI BR.: 1069
68.	**BAUM ANN**	NEMAC PODOFICIR U POŽAREVCU 1942.1 VOĐA TAJNOG OBAVEŠTAJNOG ODSEKA VREME ZL.: 1941.,1942.1 1943.GODINE LISTA BR.: 14 STRANA BR.: 78 REDNI BR.: 599
69.	BAUMEISTER ROLF	NEMAC PORUČNIK 13.SS "HANDZAR" DIVIZIJt VREME ZL.: OD MARTA DO SEPTEMBRA 1944.GODINE U SREMU I BOSNI LISTA BR.: 45 STRANA BR.: 7 REDNI BR.: 30

70.	BAUMGARTEN	NEMAC DIREKTOR "MARBURGER ZEITUNG",PRIPADNIK KULTURBUNDA U MARIBORU VREME ZL.: OD APRILA 1941.DO 1944.GODINE LISTA BR.: 13 STRANA BR.: 94 REDNI BR.: 847
71.	BAUMGARTNER HANS	NEMAC ESESOVAC,AGENT GESTAPO-a I PRIPADNIK NEMAČKE POLICIJE BEZBEDNOST! NA BLEDU VREME ZL.: OD JULA 1942.DO MAJA 1945.GODINE NA BLEDU-SLOVENIJA LISTA BR.: 53 STRANA BR.: 6 REDNI BR.: 22
72.	BAVLAKOVITSCH FRANZ	NEMAC SS PODOFICIR,KRIMINALISTIČKI ASISTENT KOMANDE SIPO I SD OD 1942.DO 1945.GODINE U RADOVLJICI VREME ZL.: OD 1941.DO 1945.GODINE U RADOVLJIVCI-SLOVENIJA LISTA BR.: 58 STRANA BR.: 7 REDNI BR.: 39
73.	BAYE	NEMAC SS PORUČNIK I AĐUTANT 14.JURIŠNE DIVIZIJE "PRINC EUGEN" VREME ZL.: OD 1941.DO 1944.GODINE LISTA BR.: 13 STRANA BR.: 94 REDNI BR.: 848
74.	BAYER GOTTFRIED Ing.	NEMAC GLAVNI RUKOVODILAC 2.ODELJENJA NEMAČKOG DRŽAVNOG VLASNIŠTVA U MARIBORU TOKOM DRUGE POLOVINE 1942.GODINE VREME ZL.: OD 1941.DO 1945.GODINE NA OKUPIRANIM DELOVIMA JUGOSLAVIJE KOJI SU BILI U SASTAVU NEMAČKOG RAJHA,KAO DONJA ŠTAJERSKA LISTA BR.: 60 STRANA BR.: 4 REDNI BR.: 25
75.	BAYER OTTO	NEMAC PODOFICIR 13.SS "HANDŽAR" DIVIZIJE VREME ZL.: OD MARTA DO SEPTEMBRA 1944.GODINE U SREMU I BOSNI LISTA BR.: 45 STRANA BR.: 7 REDNI BR.: 31
76.	BECKER FRITZ	NEMAC STRELAC 1.ČETE 3.BATALJONA 487.PUKA 767.NEMAČKE PEŠADIJSKE DIVIZIJE VREME ZL.: 1941.GODINE U NIŠU,ZAGREBU I DRUGIM MESTIMA LISTA BR.: 56 STRANA BR.: 7 REDNI BR.: 38
77.	BECKER von	NEMAC ČLAN ŠTABA U KONCENTRACIONOM LOGORU NA BANJICI VREME ZL.: TOKOM NEMAČKE OKUPACIJE LISTA BR.: 14 STRANA BR.: 78 REDNI BR.: 600
78.	BEDARF WALTER '	NEMAC SS VOJNIK VREME ZL.: JANUARA 1943.GODINE U KONCENTRACIONOM LOGORU "AUSCHWITZ"-BIRKENAU LISTA BR.: 40 STRANA BR.: 66 REDNI BR.: 379
79.	BEGE ROBERT	NEMAC KAPETAN,NEMAČKI OBLASNI KAPETAN U JAGODINI VREME ZL.: APRILA 1943.GODINE U ROĆEVCU,LEVAČKI KRAJ-SRBIJA LISTA BR.: 40 STRANA BR.: 66 REDNI BR.: 380 PROFESOR IZ KARLSRUHE-A
80.	BEGLER	NEMAC PORUČNIK,KOMANDIR KAZNENE EKSPEDICIJE VREME ZL.: OD AVGUSTA 1941.DO JANUARA 1942.GODINE LISTA BR.: 13 STRANA BR.: 94 REDNI BR.: 849

81. BEHR von HEINRICH — NEMAC GENERAL-POTPUKOVNIK,KOMANDANT 173.(REZERVNE) NEMAČKE DIVIZIJE U SREMU OD JULA 1943.DO FEBRUARA 1944.GODINE VREME ZL.: OD JANUARA 1943.DO JANUARA 1944.GODINE U SREMU-HRVATSKA USTA BR.: 55 STRANA BR.: 3 REDNI BR • 12

82. BEHäENDS — NERAL-POTPUKOVNIK,KOMANDANT NEMAČKE POLICIJE ZA SRBIJU U BEOGRADU OD 1944. GODINE DO OSLOBOĐENJA VREME ZL.: 1944 GODINE U BEOGRADU-SRBIJA LISTA BR.: 52 STRANA BR.: 6 REDNI BR.: 30

83. BEHTMANN — NEMAC POTPUKOVNIK NEMAČKE KAZNENE EKSPEDICIJE U SRBIJI VREME ZL.: OD SEPTEMBRA DO DECEMBRA 1941.GODINE LISTA BR.: 13 STRANA BR.: 94 REDNI BR.: 850 IZ FULDE

84. BEINLICH — NEMAC STRAŽAR U KONCENTRACIONOM LOGORU "BOTN" KOD ROGNANA-NORVEŠKA VREME ZL.: OD AVGUSTA 1942.GODINE DO KAPITULACIJE U KONCENTRACIONOM LOGORU "BOTN" KOD ROGNANA-NORVEŠKA LISTA BR.: 50 STRANA BR.: 5 REDNI BR.: 25

85. BEISNER — NEMAC SS MAJOR,OFICIR ZA VEZU VOJNOG ZAPOVEDNIŠTVA NEMAČKOG POSLANSTVA U ZAGREBU VREME ZL.: OD APRILA 1941.DO MAJA 1943.GODINE-JUŽNA ŠTAJERSKA; 1943.1 1944.GODINE-LJUBLJANA LISTA BR.: 14 STRANA BR.: 78 REDNI BR.: 601

86. BELL ALFONS — NEMAC PORUČNIK 2.BATALJONA 893.PEŠADIJSKOG PUKA 264.NEMAČKE DIVIZIJE VREME ZL.: 7.JULA 1944.GODINE U PRIMOŠTENU-DALMACIJA LISTA BR.: 25 STRANA BR.: 183 REDNI BR.: 1445

87. BENDELE ALOIS — NEMAC SS POTPUKOVNIK,UPRAVNIK U KONCENTRACIONOM LOGORU "NEUENGAMME" KOD HAMBURGA VREME ZL.: 1943.GODINE LISTA BR.: 14 STRANA BR.: 78 REDNI BR.: 602

88. BENIDER WILCHEM — NEMAC PORUČNIK VOJNE POLICIJE U ZAJEČARU VREME ZL.: OD 1941.DO 1944.GODINE U OBLASTI ZAJEČARA-SRBIJA LISTA BR.: 43 STRANA BR.: 5 REDNI BR.: 32

89. BENNER — NEMAC PRIPADNIK 2.ČETE 607.BATALJONA ZEMALJSKE ZAŠTITE VREME ZL.: OD 14.DO 16.MARTA 1943.GODINE U RADNOJ KOMANDI U ALLENDORFU LISTA BR.: 40 STRANA BR.: 67 REDNI BR.: 381 IZ FRANKENBERGA

90. BENZ HEINRICH — NEMAC ZEMLJOPOSEDNIK U SELU IHLOWERFEHN, AURICH VREME ZL.: U LETO 1944.GODINE U SELU IHLOWERFEHN,AURICH,FRIESLAND LISTA BR.: 27 STRANA BR.: 148 REDNI BR.: 1070

91. BENZLER DR — NEMAC NEMAČKI MINISTAR U ZAGREBU VREME ZL.: OD APRILA 1941.DO MAJA 1943.JUŽNA ŠTAJERSKA; 1943.1 1944.GODINE-LJUBLJANA LISTA BR.: 14 STRANA BR.: 78 REDNI BR.: 603

92	BERCHERT RUDI	NEMAC KRIMINALAC INTERNIRAC.EGZEKUTOR U KONCENTRACIONOM LOGORU "OSWIECIM"-POLJSKA VREME ZL.: LISTA BR.: 1 STRANA BR.: 70 REDNI BR.: 690 KONCENTRACIONI LOGOR "AUSCHWITZ"
*		
93	BERG	NEMAC PORUČNIK NEMAČKE KOMANDE MESTA U JAGODINI-SRBIJA VREME ZL.: 5.SEPTEMBRA 1941.GODINE U JAGODINI-SRBIJA LISTA BR.: 58 STRANA BR.: 10 REDNI BR.: 57
94.	BERG RUDOLF	NEMAC KAPETAN,ŠEF GESTAPO-a U KRAGUJEVCU,SRBIJA-OKTOBAR 1941.GODINE VREME ZL.: 21.OKTOBRA 1941.GODINE U KRAGUJEVCU LISTA BR.: 27 STRANA BR.: 148 REDNI BR.: 1071 IZ KLAGENFURTA
95.	BERGEMANN (BERGMANN)	DR GUENTHER NEMAC VRŠILAC DUŽNOSTI NEMAČKOG GENERALNOG OPUNOMOĆENIKA ZA PRIVREDU U SRBIJI OD APRILA 1941.DO OKTOBRA 1942.GODINE VREME ZL.: OD APRILA 1941.DO OKTOBRA 1942.GODINE U SRBIJI I BANATU LISTA BR.: 56 STRANA BR.: 6 REDNI BR.: 51
96.	**BERGER**	NEMAC ŠTAPSKI NAREDNIK U LOGORU "STALAG 12 D" U TRIERU OD MAJA 1941.DO 1943.GOD1NE VREME ZL.: OD 1941.DO 1943.GODINE U LOGORU "STALAG 12 D" U TRIERU LISTA BR.: 31 STRANA BR.: 85 REDNI BR.: 493 IZ KOBLENCA
97.	**BERGER**	NEMAC PORUČNIK SS DIVIZIJE "PRINC EUGEN" VREME ZL.: OD 1942.DO 1945.GODINE NA OKUPIRANOM PROSTORU JUGOSLAVIJE LISTA BR.: 55 STRANA BR.: 3 REDNI BR.: 13
98.	**BERGER**	NEMAC SS GENERAL,ŠEF ODSEKA ZA RO.W. KONCENTRACIONIH LOGORA I VISOKI KOMANDANT NEMAČKIH ORUŽANIH SNAGA VREME ZL.: OD SEPTEMBRA 1944.GODINE DO KRAJA RATA U NEMAČKIM RO.W. LOGORIMA LISTA BR.: 60 STRANA BR.: 5 REDNI BR.: 34
99.	BERGER	NEMAC SS PODOFICIR LOGORA ZA KAŽNJENIKE U NORVEŠKOJ VREME ZL.: OD 1942.DO 1944.GODINE U LOGORU "VARIOUS"-NORVEŠKA LISTA BR.: 60 STRANA BR.: 5 REDNI BR.: 35
100.	BERGER **LUDWIG**	NEMAC MAJOR,KOMANDANT 4.NEMAČKOG POLICIJSKOG PUKA U SOMBORU TOKOM 1944.DO MARTA 1945.GODINE VREME ZL.: TOKOM 1944.GODINE I DO MARTA 1945.GODINE U SOMBORU I ZAGREBU LISTA BR.: 60 STRANA BR.: 6 REDNI BR.: 40
101.	BERGMANN	NEMAC VIŠI NAREDNIK U RO.W. LOGORU "STALAG 12 D" U TRIERU VREME ZL.: OD MAJA DO DECEMBRA 1942.GODINE U LOGORU "STALAG 12 D" U TRIERU LISTA BR.: 43 STRANA BR.: 6 REDNI BR.: 35

102. BERNSDORF HUGO NEMAC MAJOR,KOMANDANT IZVIĐAČKE SLUŽBE OD CETINJA DO PODGORICE-CRNA GORA VREME ZL.: 9.I 27.DECEMBRA 1943.GODINE U OKOLINI CETINJA LISTA BR.:66 STRANA BR.:6 REDNI BR -3»

103. BERS DR NEMAC PORUČNIK NEMAČKE VOJSKE U MAČVI | ŠAPCU-JUGOSLAVIJA,VOJNA POŠTA BR.22372 VREME ZL.: 1941.GODINE LISTA BR.: 13 STRANA BR.: 94 REDNI BR.: 851

104. BEYER NEMAC SS PORUČNIK 14.PUKA SS DIVIZIJE "PRINC EUGEN" VREME ZL.: OD 1942.DO 1945.GODINE NA OKUPIRANIM PROSTORIMA JUGOSLAVIJE LISTA BR.: 55 STRANA BR.: 4 REDNI BR.: 18

105. **BEYERSDORF FRIEDRICH** NEMAC KRIMINALISTIČKI ASISTENT KOMANDE SIPO I SD OD MAJA 1941.DO 1945.GODINE U RADOVLJICI VREME ZL.: OD 1941.DO 1945.GODINE U RADOVLJICI-SLOVENIJA LISTA BR.: 58 STRANA BR.: 12 REDNI BR.: 68

106. BILLINGER NEMAC SS NAREDNIK,POMOĆNIK KOMANDANTA LOGORA U BEGUNJAMA-SLOVENIJA VREME ZL.: OD APRILA 1941.DO SEPTEMBRA 1943.GODINE LISTA BR.: 11 STRANA BR.: 40 REDNI BR.: 314

107. BINDER NEMAC MAJOR,KOMANDANT 322.BATALJONA 5.POLICIJSKOG PUKA U KRAGUJEVCU VREME ZL.: OD JANUARA DC AVGUSTA 1943.GODINE U KRAGUJEVCU,ORAŠCU I GRUŽI LISTA BR.: 43 STRANA BR.: 7 REDNI BR.: 48 IZ BOTROPPA

108. BISCHOF NEMAC POTPUKOVNIK,ZAMENIK KOMANDANTA LOGORA "OFLAG 13 B",NIRNBERG VREME ZL.: OD 1941.DO 1945.GODINE U JUGOSLOVENSKOM OFI-CIRSKOM LOGORU,(POW) "OFLAG 13 B"-NIRNBERG LISTA BR.: 30 STRANA BR.: 75 REDNI BR.: 478

109. BLEISS NEMAC KAPETAN,OBLASNI KOMANDANT KRAGU-JEVCA VREME ZL.: 21.OKTOBRA 1941.GODINE LISTA BR.: 14 STRANA BR.: 78 REDNI BR.: 605

110. BLESSING NEMAC PODOFICIR,STRAŽAR U KONCENTRA-CIONOM LOGORU "BOTN" KOD ROGNANA-i: NORVEŠKA VREME ZL.: OD AVGUSTA 1942.GODINE DO KAPITULACIJE U KONCENTRACIONOM LOGORU "BOTN" KOD ROGNANA-NORVEŠKA LISTA BR.: 50 STRANA BR.: 7 REDNI BR.: 34

111. BLISS NEMAC SS POTPORUČNIK,RUKOVODILAC 5.0DEL-JENJA ZA KONFISKACIJU IMOVINE I DOBARA VREME ZL.: OD 1941.DO 1945.GODINE NA OKUPI-• ; RANIM DELOVIMA JUGOSLAVIJE KOJI SU BILI U SASTAVU NEMAČKOG RAJHA, KAO DONJA STAJE«' SKA LISTA BR.: 60 STRANA BR.: 8 REDNI BR.: 53

112. BLOZER NEMAC PUKOVNIK.KOMANDANT 13.PUKA SS DIVIZIJE "PRINC EUGEN" VREME ZL.: OD 1942.DO 1945.GODINE NA OKUPIRANOM PROSTORU JUGOSLAVIJE LISTA BR.: 55 STRANA BR.: 5 REDNI BR.: 26

113. BLUCKE NEMAC MAJOR.KOMANDANT ZAŠTITNE POLICIJE U NEGOTINU VREME ZL.: 30.JUNA 1944.GODINE-SELO VIDROVAC LISTA BR.: 14 STRANA BR.: 78 REDNI BR.: 606

T14. BLUEMEL NEMAC PUKOVNIK,KOMANDANT OFICIRSKOG ZATVORSKOG LOGORA "OFLAG 6 C" U OSNABRUECKU-EWERSHEIDE VREME ZL.: OD 1941.DO 1945.GODINE U LOGORU "OFLAG 6 C" U OSNABRUECKU-EWERSHEIDE LISTA BR.: 38 STRANA BR.:'69 REDNI BR.: 399 IZ BOHUMA

115. BLUME NEMAC KAPETAN,KOMANDANT MESTA U ŠIBENIKU VREME ZL.: OD MAJA DO JUNA 1944.GODINE LISTA BR.: 14 STRANA BR.: 78 REDNI BR.: 607

116. BOCK DR HELMUT NEMAC LEKAR GRADSKE BOLNICE U LUENBUR-GU,NEMAČKA VREME ZL.: OD JANUARA 1943.DO APRILA 1945.GODINE U BOLNICI U LUENBURGU LISTA BR.: 45 STRANA BR.: 10 REDNI BR.: 51

117. BOCK VOJTJECH NEMAC SS PORUČNIK,KOMANDIR 12.ČETE SS "TODT" POLICIJSKOG PUKA U MESTU POLJČE TOKOM 1944.1 1945.GODINE VREME ZL.: TOKOM 1944.1 1945.GODINE NA RAZNIM LOKACIJAMA U KARNIOLI-SLOVENIJA LISTA BR.: 61 STRANA BR.: 10 REDNI BR.: 56

118. BODE DR NEMAC ŠEF GESTAPO-a U BEOGRADU VREME ZL.: TOKOM NEMAČKE OKUPACIJE LISTA BR.: 14 STRANA BR.: 79 REDNI BR.: 608

119. BODMANN DR von FREIHERR NEMAC SS KAPETAN U KONCENTRACIONOM LOGORU "NEUENGAMME" KOD HAMBURGA OD NOVEMBRA 1942.DO NOVEMBRA 1943.GODINE VREME ZL.: 1943.GODINE LISTA BR.: 14 STRANA BR.: 79 REDNI BR.: 609 RANIJE BIO U ŽENSKOM KONCENTRACIONOM LOGORU "AUSCHWITZ" A KASNIJE U KONCENTRACIONOM LOGORU "LUBLIN"

120. BOECKLER RICHARD NEMAC SEKRETAR KRIMINALISTIČKE SLUŽBE.ZAMENIK ŠEFA GESTAPO-a U ZAGREBU I SARAJEVU VREME ZL.: OD 1943.DO 1944.GODINE U ZAGREBU I SARAJEVU LISTA BR.: 41 STRANA BR.: 8 REDNI BR.: 34 IZ LUEBECKA

121. BOEDECKER OTTO NEMAC KAPLAR 6.ČETE 2.BATALJONA 334.PUKA 181.NEMAČKE PEŠADIJSKE DIVIZIJE VREME ZL.: DECEMBRA 1943.GODINE U LEDENICI KOD RISNA-CRNA GORA LISTA BR.: 79 STRANA BR.: 6 REDNI BR.: 52

BOEHM ARNO NEMAC KRIMINALAC INTERNIRAC,EGZEKUTOR U KONCENTRACIONOM LOGORU "OSWIECIM"-POLJS-KA VREME ZL.: LISTA BR.: 1 STRANA BR.: 70 REDNI BR.: 691 KONCENTRACIONI LOGOR "AUSCHWITZ"

123. BOEHM ERWIN — NEMAC VOĐA NEMAČKIH FAŠISTA U KORENI OD 1.NOVEMBRA 1943.DO 9.MAJA 1945.GODINE VREME ZL.: OD 1941.DO 1945.GODINE NA OKUPIRANIM DELOVIMA JUGOSLAVIJE KOJI SU BILI U SASTAVU NEMAČKOG RAJHA,KAO DONJA ŠTAJERSKA LISTA BR.: 63 STRANA BR.: 10 REDNI BR • 75

124. BOEHM FRITZ — NEMAC ČLAN "KREISFUEHRUNG"-a ,"STEIERISCHES"-a I "LANDESBUND"-a U PTUJU OD 1.APRILA 1942.DO 9.SEPTEMBRA 1944.GODINE VREME ZL.: OD MAJA 1941.DO MAJA 1945.GODINE NA ANEKSIRANOJ TERITORIJI SLOVENIJE LISTA BR.: 56 STRANA BR.: 12 REDNI BR.: 69

125. BOEHME — NEMAC FELDMARŠAL NEMAČKE VOJSKE,NEMAČKI KOMANDANT U BEOGRADU VREME ZL.: OD SEPTEMBRA DO DECEMBRA 1941.GODINE LISTA BR.: 13 STRANA BR.: 95 REDNI BR.: 852

126. BOERNER — NEMAC KAPETAN,AĐUTANT NEMAČKE OBLASNE KOMANDE U KRAGUJEVCU OD 8.AVGUSTA 1941.DO OKTOBRA 1944.GODINE VREME ZL.: OD 1942.DO 1944.GODINE U KRAGUJEVCU,ORAŠCU I GRUŽI LISTA BR.: 43 STRANA BR.: 8 REDNI BR.: 54 IZ MINHENA

127. BOERNER ALBIN — NEMAC KAPETAN,AĐUTANT NEMAČKOG OBLASNOG KOMANDANTA U SRBIJI VREME ZL.: 19.OKTOBRA 1941.GODINE *U SELU MEČKOVAC KOD* KRAGUJEVCA LISTA BR.: 14 STRANA BR.: 79 REDNI BR.: 610

128. BOGER — NEMAC KAPETAN POLITIČKOG ODELJENJA VREME ZL.: MARTA 1944.GODINE U KONCENTRACIONOM LOGORU "AUSCHWITZ"-BIRKENAU LISTA BR.: 40 STRANA BR.: 67 REDNI BR.: 382

129. BÖHM — NEMAC SS MAJOR GESTAPO-a U VELIKOM BEČKEREKU VREME ZL.: OD 1941 .DO 1945.GODINE U VELIKOM BEČKEREKU-BANAT LISTA BR.: 55 STRANA BR.: 5 REDNI BR.: 31

130. BOHNE — NEMAC REZERVNI PORUČNIK,OFICIR BLOKA U LOGORU "OFLAG 13 B"-NIRNBERG VREME ZL.: OD 1941.DO 1945.GODINE-JUGOSLOVENSKI OFICIRSKI LOGOR (POW) LISTA BR.: 30 STRANA BR.: 75 REDNI BR.: 479 DIREKTOR ŠKOLE

131. BOHNHERT HELMUTH — NEMAC KAPETAN,KOMANDANT SS POLICIJE U LIT - JI VREME ZL.: OD 1943.DO 1945.GODINE U OKOLINI LITIJE-SLOVENIJA LISTA BR.: 79 STRANA BR.: 6 REDNI BR.: 59

132. BONGREUBER — NEMAC MAJOR,KOMANDANT 443.PUKA (LOVAČKOG) VREME ZL.: OD 3.OKTOBRA DO 25.DECEMBRA 1941.GODINE *U* BEOGRADU LISTA BR.: 25 STRANA BR.: 183 REDNI BR.: 1446

•133.	BORKERT	NEMAC SS *VODNIK U* KONCENTRACIONOM LOGORU "DACHAU" VREME ZL.: OD AVGUSTA 1942.GODINE DO KAPITULACIJE U KONCENTRACIONOM LOGORU "DACHAU" LISTA BR.: 40 STRANA BR.: 67 REDNI BR.: 383
•134.	BORNEFELD WILHELM	NEMAC POTPUKOVNIK,GLAVNI RUKOVODILAC REGRUTNE KOMISIJE U KRANJU-SLOVENIJA VREME ZL.: OD 1942.DO 1944.GODINE U KRANJU-SLOVENIJA LISTA BR.: 58 STRANA BR.: 17 REDNI BR.: 96
135.	BOROVSKI	NEMAC GENERAL,KOMANDANT NEMAČKE DIVIZIJE U POŽAREVCU VREME ZL.: OD 1941.DO 1943.GODINE U OKOLINI POŽAREVCA LISTA BR.: 14 STRANA BR.: 79 REDNI BR.: 611
136.	BOSSE von	NEMAC PUKOVNIK,KOMANDANT KOZAČKE BRIGADE U HRVATSKOJ VREME ZL.: OD NOVEMBRA 1943.DO AVGUSTA 1944.GODINE LISTA BR.: 13 STRANA BR.: 95 REDNI BR.: 853
137.	BOTHNER von KARL	NEMAC PUKOVNIK,NEMAČKI KOMANDANT U NIŠU VREME ZL.: OD 1941.DO 1943.GODINE U NIŠU-SRBIJA LISTA BR.: 41 STRANA BR.: 8 REDNI BR.: 39
138.	BRACHTEL DR	NEMAC SS KAPETAN U "DACHAU" VREME ZL.: TOKOM 1942.GODINE U KONCENTRACIONOM LOGORU "DACHAU" LISTA BR.: 25 STRANA BR.: 183 REDNI BR.: 1447
139.	BRANDEL	NEMAC ESESOVKA,ZAMENICA KOMANDANTA ŽENSKOG LOGORA VREME ZL.: OD 1942.DO 1945.GODINE U KONCENTRACIONOM LOGORU "AUSCHWITZ"-BIRKENAU LISTA BR.: 40 STRANA BR.: 67 REDNI BR.: 384 VEROVATNO AUSTRIJANKA
140.	BRANDES KARL	NEMAC PORUČNIK,KOMANDANT VOJNE POLICIJE U ZAJEČARU VREME ZL.: OD 1941.DO OKTOBRA 1944.GODINE U OKOLINI ZAJEČARA-SRBIJA LISTA BR.: 43 STRANA BR.: 10 REDNI BR.: 65
141.	BRANDL	NEMAC PODOFICIR 118.PLANINSKOG LOVAČKOG PUKA 738.DIVIZIJE VREME ZL.: JANUARA 1944.GOD.NA BRAČU.U TRNOVI KALINOVIKU,IMOTSKOM,KONJICU I OSTROŠCU;JULA 1943.U TRNOVU,DUVNU I LIVNU,DANILOVGRADU LISTA BR.: 27 STRANA BR.: 148 REDNI BR.: 1072 IZ TIROLA
142.	BRANDT	NEMAC ŠEF GESTAPO-a U BEOGRADU VREME ZL.: TOKOM NEMAČKE OKUPACIJE U BEOGRADU U KONCENTRACIONOM LOGORU "BANJICA" LISTA BR.: 14 STRANA BR.: 79 REDNI BR.: 612
143.	BRANDT KARL,LUDWIG	NEMAC SS KAPETAN,RUKOVODILAC 1.ODELJENJA ZA DEPORTACIJU I PRESELJENJE VREME ZL.: OD 1941.DO 1945.GODINE NA OKUPIRANIM DELOVIMA JUGOSLAVIJE KOJI SU BILI U SASTAVU NEMAČKOG RAJHA,KAO DONJA ŠTAJERSKA USTA BR.: 60 STRANA BR.: 11 REDNI BR.: 75

144.	BRAUMUELLER HEINZ	NEMAC ČLAN "BUNDESFRUEHRUNG"-a,"STEIERISCHES"-a I "LANDESBUND"-a U MARI-BORU OD MAJA 1941.DO MAJA 1945.GODINE VREME ZL.: OD MAJA 1941.DO MAJA 1945.GODINE U ANEKSIRANOJ SLOVENIJI LISTA BR.: 56 STRANA BR.: 15 REDNI BR.: 88
145.	**BRAUN**	NEMAC SS KAPETAN 14.PUKA SS DIVIZIJE "PRINC EUGEN" VREME ZL.: OD 1942.DO 1945.GODINE NA OKUPIRANOM PROSTORU JUGOSLAVIJE LISTA BR • 55 STRANA BR.: 6 REDNI BR.: 44
146.	**BRAUN WILLY**	NEMAC KAPETAN SS TRUPA U NEMAČKOJ VREME ZL.: OD 27.MARTA DO 30.APRILA 1945.GODINE LISTA BR.: 13 STRANA BR.: 95 REDNI BR.: 854
147.	**BRAUNER JOSEF**	NEMAC GENERAL-POTPUKOVNIK,KOMANDANT NEMAČKIH JEDINICA "GRUPE ZAPAD" U JUGOSLAVIJI VREME ZL.: 1943.GODINE LISTA BR.: 13 STRANA BR.: 95 REDNI BR.: 855
148.	**BRAUTSH**	NEMAC KAPETAN 392."PLAVE" DIVIZIJE VREME ZL.: OD 1944.DO 1945.GODINE U LICI,JUGOSLAVIJA LISTA BR.: 30 STRANA BR.: 75 REDNI BR.: 480
149.	**BREIMEIER**	NEMAC SS MAJOR,KOMANDANT BATALJONA NEMAČKE SS DIVIZIJE "PRINC EUGEN" U SPLITU VREME ZL.: 5.NOVEMBRA 1943.GODINE U SINJU I 17.APRILA 1944.GODINE U DRASNICI LISTA BR.: 14 STRANA BR.: 79 REDNI BR.: 613
150.	**BREJORA EMIL ff**	NEMAC PODOFICIR,ČLAN ORGANIZACIJE "TODT" VREME ZL.: OD JUNA 1942.DO 1945.GODINE U RADNIM LOGORIMA "ERLANDET'7'OEUSAND" I "TROLA"-SEVERNA NORVEŠKA LISTA BR.: 11 STRANA BR.: 62 REDNI BR.:
151.	**BRENNER**	NEMAC SS POTPORUČNIK,KOMANDANT BATALJONA NEMAČKE SS DIVIZIJE "PRINC EUGEN" U SPLITU I MOSTARU VREME ZL.: 5.NOVEMBRA 1943.GODINE U SINJU I 17.APRILA 1944.GODINE U DRASNICI LISTA BR.: 14 STRANA BR.: 79 REDNI BR.: 614
152.	**BRENNER**	NEMAC GESTAPOVAC U BEOGRADU VREME ZL.: TOKOM NEMAČKE OKUPACIJE U BEOGRADU U KONCENTRACIONOM LOGORU "BANJICA" LISTA BR.: 14 STRANA BR.: 79 REDNI BR.: 615
153.	BRENT (BRANDT)	NEMAC SS KAPETAN U SRPSKOJ CRNJI VREME ZL.: NOVEMBRA 1944.GODINE U SRPSKOJ CRNJI-BANAT LISTA BR.: 79 STRANA BR.: 7 REDNI BR.: 72
154.	BRETTSCHNEIDER	NEMAC SS POTPORUČNIK U KONCENTRACIONOM LOGORU "BOTN"-NORVEŠKA VREME ZL.: OD MARTA 1942.DO KRAJA 1943.GODINE LISTA BR.: 3 STRANA BR.: 66 REDNI BR.: 547

155.	BROCKER EMIL	NEMAC VOĐA NEMAČKIH FAŠISTA U LJUTOMERU I ČLAN NSDAP VREME ZL.: OD 1941.DO 1945.GODINE NA OKUPIRANIM DELOVIMA JUGOSLAVIJE KOJI SU BILI U SASTAVU NEMAČKOG RAJHA,KAO DONJA ŠTAJERSKA LISTA BR.: 63 STRANA BR.: 14 REDNI BR.: 109
156.	BRODAR DR ARIBERT	NEMAC ČLAN NSDAP VREME ZL.: U LETO 1941.GODINE U ORMOŽU-SLOVENIJA LISTA BR.: 58 STRANA BR.: 20 REDNI BR.: 109
157.	BROMMOND	NEMAC SS PODOFICIR VREME ZL.: OKTOBRA 1942.GODINE U KONCENTRACIONOM LOGORU "AUSCHWITZ"-BIRKENAU LISTA BR.: 40 STRANA BR.: 67 REDNI BR.: 385
158.	BROSSMANN OTTO	NEMAC SS POTPORUČNIK VREME ZL.: DECEMBRA 1942.GODINE U KONCENTRACIONOM LOGORU "AUSCHWITZ"-BIRKENAU LISTA BR.: 40 STRANA BR.: 67 REDNI BR.: 386
159.	BRUCK LEOPOLD '	NEMAC GESTAPOVAC,PRIPADNIK SIPO I SD U JESENICAMA-SLOVENIJA VREME ZL.: OD 1941.DO 1945.GODINE U JESENICAMA-SLOVENIJA LISTA BR.: 60 STRANA BR.: 13 REDNI BR.: 85
160.	BRUCKNER ALEXANDER	NEMAC PRIPADNIK NEMAČKE POLICIJSKE STANICE U LOČU I POLJČANU-SLOVENIJA VREME ZL.: 8.APRILA 1945.GODINE U SELU SUHI DOL-SLOVENIJA LISTA BR.: 56 STRANA BR.: 17 REDNI BR.: 100
161.	BRUENNER ANTON	NEMAC OPŠTINSKI KOMESAR I VOĐA NEMAČKIH FAŠISTA U MESTU DOLSKO-SLOVENIJA VREME ZL.: U DRUGOJ POLOVINI 1944.GODINE U MESTU DOLSKO-SLOVENIJA LISTA BR.: 66 STRANA BR.: 9 REDNI BR.: 67 IZ BEČA
162.	BRUNNER MARTIN	NEMAC VOĐA NEMAČKIH FAŠISTA U MESTU ŠMARTNO OD 10.JUNA 1943.DO 1943.GODINE VREME ZL.: OD 1941.DO 1945.GODINE NA OKUPIRANIM DELOVIMA JUGOSLAVIJE KOJI SU BILI U SASTAVU NEMAČKOG RAJHA,KAO DONJA ŠTAJERSKA LISTA BR.: 63 STRANA BR.: 14 REDNI BR.: 111
163.	BUBE	NEMAC SS NAREDNIK U ZAROBLJENIČKOM RADNOM LOGORU "FALSTAD"-NORVEŠKA VREME ZL.: OD 1942.DO 1943.GODINE U ZAROBLJENIČKOM RADNOM LOGORU "FALSTAD"-NORVEŠKA LISTA BR.: 45 STRANA BR.: 14 REDNI BR.: 76
164.	BUCHBERGERPAUL	NEMAC SS KAPETAN MOTORIZOVANE POLICIJE U KAMNIKU I CELJU VREME ZL.: OD 1944.DO 1945.GODINE U KAMNIKU I CELJU-SLOVENIJA LISTA BR.: 55 STRANA BR.: 8 REDNI BR.: 59
165.	BUCHER	NEMAC PUKOVNIK,KOMANDANT OFICIRA POW LOGORA "OFLAG 13 B"-NIRNBERG VREME ZL.: 1942.GODINE U JUGOSLOVENSKOM POW LOGORU "OFLAG 13 B" U NIRNBERGU LISTA BR.: 30 STRANA BR.: 75 REDNI BR.: 481

r

166.	BUCHOLT	NEMAC KAPETAN 392."PLAVE" DIVIZIJE VREME ZL OD 1944.DO 1945.GODINE U LICI-JUGOSLAVIJA LISTA BR.: 30 STRANA BR.: 75 REDNI BR.: 482
167.	BUDEFELDT	NEMAC DVOJICA ILI VIŠE BRAĆA,ČLANOVI KULTUR BUNDA U MARIBORU VREME ZL.: OD APRILA 1941.DO 1944.GODINE LISTA BR.: 13 STRANA BR • 95 REDNI BR.: 856
168.	BUECHER ARNO	NEMAC SS PORUČNIK,KOMANDANT BATALJONA 1943.GODINE I PRIPADNIK KONCENTRACIONOG LOGORA "NEUENGAMME" KOD HAMBURGA VREME ZL.: 1943.GODINE U KONCENTRACIONOM LOGORU "NEUENGAMME" KOD HAMBURGA LISTA BR.: 14 STRANA BR.: 79 REDNI BR.: 616 IZ BITTER FELDA
169.	BUECKER	NEMAC KAPETAN.KOMANDANT BATALJONA U KONCENTRACIONOM LOGORU "DACHAU" VREME ZL.: TOKOM 1942.GODINE U KONCENTRACIONOM LOGORU "DACHAU" LISTA BR.: 25 STRANA BR.: 183 REDNI BR.: 1448 IZ MANNHEIMA ILI HEIDEL-BERGA
170.	**BUEHL HERMANN**	NEMAC VLADIN ISPEKTOR I ČLAN NSDAP U BREŽICAMA OD 1941.DO 1943.GODINE VREME ZL.: OD 1941.DO 1945.GODINE NA OKUPIRANIM DELOVIMA JUGOSLAVIJE KOJI SU BILI U SASTAVU NEMAČKOG RAJHA,KAO DONJA ŠTAJERSKA LISTA BR.: 63 STRANA BR.: 15 REDNI BR.: 114
171.	**BULEN (BULAJ) ERICH**	NEMAC PRIPADNIK TAJNE POLICIJE U KRAGU-JEVCU,OKTOBAR 1941.GODINE VREME ZL.: 21.OKTOBRA 1941.GODINE U KRAGUJEVCU LISTA BR.: 27 STRANA BR.: 149 REDNI BR.: 1073 IZ BERU NA
172.	**BURBEK**	NEMAC SS KAPETAN 14.PUKA SS DIVIZIJE "PRINC EUGEN" VREME ZL.: OD 1942.DO 1945.GODINE NA OKUPIRANOM PROSTORU JUGOSLAVIJE LISTA BR.: 55 STRANA BR.: 9 REDNI BR.: 66
173.	BURG JOHANN	NEMAC ČLAN ORGANIZACIJE "TODT" VREME ZL.: OD JUNA 1942.DO 1945.GODINE U RADNIM LOGORIMA "ERLANDET'7'OEUSAND" I "TROLA" U SEVERNOJ NORVEŠKOJ LISTA BR.: 44 STRANA BR.: 14 REDNI BR.: 79
174.	BURGER	NEMAC VOĐA ORGANIZACIJE "TODT" U SELU DONJA REKA KOD BORA-SRBIJA VREME ZL.: 10.FEBRUARA 1943.GODINE LISTA BR.: 13 STRANA BR.: 95 REDNI BR.: 857
175.	BURGER	NEMAC SS **MAJOR,**SANITETSKI OFICIR VREME ZU OD 1942.DO 1945.GODINE U KONCENTRACIONOM LOGORU "AUSCHWITZ"-BIRKENAU LISTA BR.: 40 STRANA BR.: 67 REDNI BR.: 387

176.	BURLEIN	NEMAC CLAN ABWEHRA,DISCIPLINSKI SEF BOLNICE U LOGORU "OFLAG 13 B" U NIRNBERGU VREME ZL.: OD 1941.DO 1945.GODINE-JUGOSLOVENSKI OFICIRSKI POW LOGOR "OFLAG 13 B" U NIRNBERGU LISTA BR.: 30 STRANA BR.: 75 REDNI BR.: 483 IZ NIRNBERGA
177.	**BUSCHE HEINZ**	NEMAC PORUČNIK 322.BATALJONA 5.POLICIJSKOG PUKA U KRAGUJEVCU VREME ZL.: OD OKTOBRA 1942.DO AVGUSTA 1944.GODINE U KRAGUJEVCU,ORAŠCU I GRUŽI LISTA BR.: 43 STRANA BR.: 14 REDNI BR.: 88
178.	**BUSMANN**	NEMAC PUKOVNIK,ŠEF NEMAČKE TAJNE OBAVEŠTAJNE SLUŽBE 369.PEŠADIJSKE DIVIZIJE U HERCEGOVINI VREME ZL.: OD JULA 1944.GODINE LISTA BR.: 10 STRANA BR.: 85 REDNI BR.: 697
179	BUTTOLO **ANNE MARIE**	NEMAC LOGORSKI VOĐA U KAŽNJENIČKOM ZAROBLJENIČKOM LOGORU U STERNTALU VREME ZL.: OD JANUARA DO JUNA 1945.GODINE U
	»	STERNTALU KOD PTUJA-SLOVENIJA LISTA BR.: 60 STRANA BR.: 14 REDNI BR.: 97
180.	BUZZI JOSEPH	NEMAC VOĐA NEMAČKIH FAŠISTA OD 1.MAJA 1941.DO KRAJA 1943.GODINE U MISLINJU VREME ZL.: OD 1941.DO 1945.GODINE NA OKUPIRANIM DELOVIMA JUGOSLAVIJE KOJI SU BILI U SASTAVU NEMAČKOG RAJHA,KAO DONJA ŠTAJERSKA LISTA BR.: 63 STRANA BR.: 16 REDNI BR.: 126
181.	BYSCHOFSHAUSEN von	NEMAC KAPETAN,NEMAČKI OBLASNI KOMANDANT U KRAGUJEVCU-SRBIJA VREME ZL.: 12.0KT0BRA 1941.GODINE U SELU MEČKOVAC KOD KRAGUJEVCA I 21.0KT0BRA 1941.GODINE U KRAGUJEVCU LISTA BR.: 14 STRANA BR.: 79 REDNI BR.: 617
182.	CAESAR (CESAR ILI COESAR) JOACHIM	NEMAC DOKTOR,SANITETSKI OFICIR VREME ZL.: AVGUSTA 1944.GODINE U KONCENTRACIONOM LOGORU "AUSCHWITZ"-BIRKENAU LISTA BR.: 40 STRANA BR.: 67 REDNI BR.: 388
183.	CARSTANJEN DR HELMUT H.	NEMAC ŠEF POLITIČKOG UREDA ZA POKRAJINU DONJA ŠTAJERSKA-SLOVENIJA VREME ZL.: OD 1941.DO 1943.GODINE LISTA BR.: 14 STRANA BR.: 79 REDNI BR.: 618
[1]84.	CARSTENS	NEMAC MAJOR.KOMANDANT 33.BATALJONA 5.POLICIJSKOG PUKA U KRAGUJEVCU VREME ZL.: OD OKTOBRA 1942.DO JANUARA 1943.GODINE U KRAGUJEVCU,ORAŠCU I GRUŽI LISTA BR.: 43.1 STRANA BR.: 6 REDNI BR.: 96
^	CASTE LL	NEMAC POTPUKOVNIK.KOMANDANT FABRIKE U KONCENTRACIONOM LOGORU "BOTN" KOD ROGNANA-NORVEŠKA VREME ZL.: OD AVGUSTA 1942.GODINE DO KAPITULACIJE U KONCENTRACIONOM LOGORU "BOTN" KOD ROGNANA-NORVEŠKA LISTA BR.: 50 STRANA BR.: 12 REDNI BR.: 61

186.	CAVAELHUGO	NEMAC KAPETAN U SS DIVIZIJI "PRINC EUGEN" VREME ZL.: OD 1942.DO 1945.GODINE NA OKUPIRANOM PROSTORU JUGOSLAVIJE LISTA BR.: 55 STRANA BR.: 10 REDNI BR.: 73
187.	CHRISTL	NEMAC PUKOVNIK,KOMANDANT BATALJONA "BERGZAUBER MORITZ" U SLOVENIJI VREME ZL • OKTOBRA 1944.GODINE LISTA BR.: 13 STRANA BR.: 95 REDNI BR.: 858
188.	CLAUSEN	NEMAC MAJOR,OBLASNI KOMANDANT POŽAREVCA,PRIPADNIK KONCENTRACIONOG LOGORA NA SAJMIŠTU U BEOGRADU VREME ZL • FEBRUARA 1943.GODINE LISTA BR.: 13 STRANA BR.: 95 REDNI BR.: 859
189.	**CLAUSSEN**	NEMAC NAREDNIK,ČLAN ORGANIZACIJE "TODT" VREME ZL.: OD JUNA 1942.DO 1945.GODINE U RADNIM LOGORIMA "ERLANDET","OEUSAND" I "TROLA" U SEVERNOJ NORVEŠKOJ LISTA BR.: 44 STRANA BR.: 15 REDNI BR.: 86
190.	CRAMER WALTER	NEMAC PODOFICIR 13.SS "HANDŽAR" DIVIZIJE VREME ZL.: OD MARTA DO SEPTEMBRA 1944.GODINE U SREMU I BOSNI LISTA BR.: 45 STRANA BR.: 17 REDNI BR.: 91
191.	DAEMM WOLDEMAR	NEMAC PUKOVNIK,KOMANDANT RO.W. LOGORA "OFLAG 65" U BARKENBRUEGGEU VREME ZL.: OD 1944.DO 1945.GODINE U RO.W. LOGORU "OFLAG 65" U BARKENBUEGGEU LISTA BR.: 43 STRANA BR.: 18 REDNI BR.: 107
192.	**DANKELMANN**	NEMAC GENERAL AVIJACIJE,NEMAČKI VRHOVNI ZAPOVEDNIK ZA SRBIJU VREME ZL.: OD AVGUSTA 1941.DO JANUARA 1942.GODINE LISTA BR.: 1 STRANA BR.: 70 REDNI BR.: 692
193.	**DANNER**	NEMAC PUKOVNIK,KOMANDANT 737.PUKA U JUGOSLAVIJI VREME ZL.: OD 1942.DO 1944.GODINE LISTA BR.: 13 STRANA BR.: 95 REDNI BR.: 860
194.	DANNWOLF KARL	NEMAC SS PODOFICIR U KONCENTRACIONOM LOGORU "DACHAU" VREME ZL.: 1942.GODINE U KONCENTRACIONOM LOGORU "DACHAU" LISTA BR.: 40 STRANA BR.: 68 REDNI BR.: 389
195.	DANZ	NEMAC SS PORUČNIK U SS DIVIZIJI "PRINC EUGEN" VREME ZL.: OD 1942.DO 1945.GODINE NA OKUPIRANOM PROSTORU JUGOSLAVIJE LISTA BR.: 55 STRANA BR.: 12 REDNI BR.: 91
196.	DANZ	NEMAC ŽENA,KOMANDANT NEMAČKOG KONCENTRACIONOG LOGORA U MAHLHOFU VREME ZL.: OD 1941.DO 1945.GODINE U KONCENTRACIONOM LOGORU ZA UNIŠTAVANJE U MAHLHOFU LISTA BR.: 66 STRANA BR.: 12 REDNI BR.: 83 IZ BEČA
197.	DAUBENSCHMIDT	NEMAC MAJOR,OBLASNI KOMANDANT U UZICU-JUGOSLAVIJA VREME ZL.: 1943.GODINE LISTA BR.: 13 STRANA BR.: 95 REDNI BR.: 861

198. DAUBENSCHMIDT NEMAC MAJOR,NEMAČKI OBLASNI KOMANDANT U UŽICU VREME ZL.: 12.SEPTEMBRA 1943.GODINE U MESTIMA BJELUŠA,VISOKI I SEVCINA LISTA BR.: 14 STRANA BR.: 80 REDNI BR.: 621

igg. DAXBOEČK KARL NEMAC KOMANDANT NEMAČKE POLICIJE U RADOVLJICI I OKOLINI-SLOVENIJA OD 1941.DO 1944.GODINE VREME ZL.: OD 1941.DO 1944.GODINE U RADOVLJICI I BEGUNJU-SLOVENIJA LISTA BR.: 56 STRANA BR.: 20 REDNI BR.: 123

200. DE MARTINI NEMAC INŽENJER,SS PORUČNIK,KOMANDANT ZAROBLJENIČKOG RADNOG LOGORA "KARASJOK" NA SEVERU NORVEŠKE OD 22.JUNA DO OKTOBRA 1942.GODINE VREME ZL.: OD 22.JUNA DO OKTO-BRA 1942.GODINE U LOGORU "KARASJOK"-SEVER-NA NORVEŠKA LISTA BR.: 45 STRANA BR.: 19 REDNI BR.: 100

201. DEBOLT NEMAC NAREDNIK,ŠEF NEMAČKE POLICIJE U VELIKOM GRADIŠTU VREME ZL.: JULI 1943.1 FEB-RUAR 1944.GODINE U CELU MALCE I REČICA LISTA BR.: 14 STRANA BR.: 80 REDNI BR.: 622

202. DEGRELL HANS NEMAC KAPLAR U SS DIVIZIJI "PRINC EUGEN" VREME ZL.: OD 1942.DO 1945.GODINE NA OKUPI-RANOM PROSTORU JUGOSLAVIJE LISTA BR.: 55 STRANA BR.: 13 REDNI BR.: 93

203. DEHLEFSEN MARGARETA NEMAC GLAVNA SESTRA GRADSKE BOLNICE U LUENEBURGU,NEMAČKA VREME ZL.: OD JANUARA 1943.DO APRILA 1945.GODINE U BOLNICI U LUENEBURGU,NEMAČKA LISTA BR.: 45 STRANA BR.: 18 REDNI BR.: 98

204. DEICHMULLER NEMAC VOJNIK KONCENTRACIONOG LOGORA "BOTN" KOD ROGNANA U NORVEŠKOJ VREME ZL.: OD MARTA 1942.DO KRAJA 1943.GODINE LISTA BR.: 11 STRANA BR.: 40 REDNI BR.: 315

205. DELMAN VILIM NEMAC KOMANDANT GESTAPOVSKOG ZATVORA KARMEN U DUBROVNIKU VREME ZL.: 1944.GODINE U GESTAPOVSKOM ZATVORU U DUBROVNIKU I OKOLINI LISTA BR.: 31 STRANA BR.: 85 REDNI BR.: 494

206. DELPIN (DELPHIN) DR WERNER NEMAC SA I SS MAJOR,RUKOVODILAC GLAVNOG ZAKONODAVNOG ODSEKA I OPUNOMOĆENI KOMESAR U MARIBORU VREME ZL.: OD 15.MAJA 1941.DO AVGUSTA 1944.GODINE U MARIBORU LISTA BR.: 55 STRANA BR.: 13 REDNI BR.: 95

207. DENCKE SEPP NEMAC NAREDNIK VREME ZL.: BEZ DATUMA, NA JEDNOJ FARMI KOD HAMBURGA LISTA BR.: 25 STRANA BR.: 183 REDNI BR.: 1449 IZ HAMBURGA

208. DENECKE HERMANN NEMAC KAPETAN U 13.SS "HANDŽAR" DIVIZIJI VREME ZL.: OD MARTA DO SEPTEMBRA 1944.GODINE U SREMU I BOSNI LISTA BR.: 45 STRANA BR.: 19 REDNI BR.: 101

209.	DENKE	NEMAC SS MAJOR U ZAROBLJENIČKOM RADNOM LOGORU "FALSTAD"-NORVEŠKA VREME ZL.: OD 1942.DO 1943.GODINE U ZAROBLJENIČKOM RAD-NOM LOGORU "FALSTAD" U NORVEŠKOJ LISTA BR.: 45 STRANA BR.: 19 REDNI BR.: 102
210.	DERLER **JOHAN-HANS**	NEMAC VOĐA NEMAČKIH FAŠISTA VREME ZL. - OD 1942.DO 1943.GODINE U MESTU LJUBNO NA SAV INJI-SLOVENIJA LISTA BR.: 79 STRANA BR.- 12 REDNI BR.: 117
211.	DESCH	NEMAC MAJOR 749.PUKA 717.NEMAČKE DIVIZIJE VREME ZL.: OD 15.DO 21.0KT0BRA 1941.GODINE U KRALJEVU-SRBIJA LISTA BR.: 53 STRANA BR • 17 REDNI BR.: 69
212.	DEUTSCH	NEMAC STAREŠINA U KONCENTRACIONOM LOGORU "DACHAU" OD 1942.GODINE DO 29.APRI-LA 1945.GODINE; LOGORSKI NADZORNIK-ZATVORENIK VREME ZL.: OD 1942.DO 29.APRILA 1945.GODINE U KONCENTRACIONOM LOGORU "DACHAU" LISTA BR.: 40 STRANA BR.: 68 REDNI BR.: 390
213.	**DEUTSCHMANN JOSEF**	NEMAC AGENT GESTAPO-a U SV.VIDU KOD LJUBL-JANE VREME ZL.: OD 1943.DO 1945.GODINE U SV.VIDU LISTA BR.: 61 STRANA BR.: 15 REDNI BR.: 91
214.	**DICHMANN JOHANN**	NEMAC KAPLAR 6.ČETE 2.BATALJONA 893.PEŠADI-JSKOG PUKA 264.NEMAČKE DIVIZIJE VREME ZL.: 7.JULA 1944.GODINE U PRIMOŠTENU-DALMACIJA LISTA BR.: 25 STRANA BR.: 183 REDNI BR.: 1450
215.	DICHTELERICH	NEMAC SS PODOFICIR GESTAPO-a,ŠEF SIPO I SD U MARIBORU VREME ZL.: TOKOM 1942., 1943.1 1944.GODINE U KRANJU-SLOVENIJA LISTA BR.: 59 STRANA BR.: 14 REDNI BR.: 102
216.	DICKE	NEMAC MEDICINSKI POMOĆNIK U KONCENTRA-CIONOM LOGORU "BOTN" KOD ROGNANA-NORVEŠKA VREME ZL.: OD AVGUSTA 1942.GODINE DO KAPITULACIJE U KONCENTRACIONOM LOGORU "BOTN" KOD ROGNANA-NORVEŠKA LISTA BR.: 50 STRANA BR.: 13 REDNI BR.: 70
217.	**DIERSING**	NEMAC PORUČNIK,VRŠILAC DUŽNOSTI U VOJNOJ KOMANDI U NIŠU-JUGOSLAVIJA VREME ZL.: MARTA 1943.GODINE LISTA BR.: 13 STRANA BR.: 95 REDNI BR.: 862
218.	DIETL FRANZ	NEMAC VOJNIK 46.PIONIRSKOG BATALJONA VREME ZL.: OD SEPTEMBRA 1943.U BUDINCIMA I JANUARA 1944.GODINE U MITROVICI-SREM LISTA BR.: 56 STRANA BR.: 22 REDNI BR.: 137
219.	DIETSCHE	NEMAC POTPUKOVNIK i/c BATALJONA SS DIVIZIJt "PRINC EUGEN" I BATALJONA SS "VRAŽJE DIVIZ-IJE" VREME ZL.: OD 27.MARTA 1944.GODINE LISTA BR.: 6 STRANA BR.: 93 REDNI BR.: 954

220. DIETZ ADOLF
NEMAC VOĐA NEMAČKIH FASISTA U SLIVNICI KOD CELJA VREME ZL.: OD 1941 .DO 1945.GODINE NA OKUPIRANOM DELU JUGOSLAVIJE KAO DEO NEMAČKOG RAJHA-DONJA ŠTAJERSKA LISTA BR.: 63 STRANA BR.: 18 REDNI BR.: 138

221. DIMITRIJEVIC DMITAR "FRIZZ"
NEMAC NEMAČKI PORUČNIK VREME ZL.: MAJA I JUNA 1944.GODINE U ŠIBENIKU I ZABLAĆU LISTA BR.: 14 STRANA BR.: 80 REDNI BR.: 623

222. DISTLER
NEMAC SS PORUČNIK 2.BATALJONA 2.PEŠADIJSKOG PUKA SS DIVIZIJE "PRINC EUGEN" VREME ZL.: OD 1942.DO 1945.GODINE NA OKUPIRANOM PROSTORU JUGOSLAVIJE LISTA BR.: 55 STRANA BR.: 14 REDNI BR.: 103

223. DITZ
NEMAC KAPETAN U KOMANDI LOGORA "OFLAG 6 C" VREME ZL.: OD MAJA 1942.GODINE DO KRAJA 1944.GODINE U LOGORU "OFLAG 6 C" U OSNABRUECKU-EWERCHEIDE LISTA BR.: 38 STRANA BR.: 69 REDNI BR.: 400

224. DLASKA ERNEST
NEMAC POVERENIK ZA SUDSTVO I ŠEF CIVILNE ADMINISTRACIJE OD APRILA 1941. DO MAJA 1945.GODINE NA BLEDU I U CELOVCU VREME ZL.: OD APRILA 1941.DO MAJA 1945.GODINE NA OKUPIRANOM PROSTORU SLOVENIJE LISTA BR.: 61 STRANA BR.: 16 REDNI BR.: 99

225. DODTZUWEIT
NEMAC PORUČNIK,KOMANDANT VOJNE POLICIJE U VRNJCIMA VREME ZL.: TOKOM 1943.GODINE,SRBIJA LISTA BR.: 27 STRANA BR.: 149 REDNI BR.: 1074

226. DOELLINGER DR
NEMAC LEKAR GRADSKE BOLNICE U LUENEBURGU-NEMAČKA VREME ZL.: OD JANUARA 1943.DO APRILA 1945.GODINE U LUENEBURGU-NEMAČKA LISTA BR.: 45 STRANA BR.: 20 REDNI BR.: 108

227. DOLPS
NEMAC SS MAJOR,KOMANDANT KONCENTRACIONOG LOGORA "OSEN"-NORVEŠKA VREME ZL.: OD JUNA 1942.DO MARTA 1943.GODINE LISTA BR.: 6 STRANA BR.: 93 REDNI BR.: 955

228. DOMENIG DR
NEMAC KAPETAN,KOMANDIR NEMAČKE VOJSKE U RADOVLJICI-SLOVENIJA VREME ZL.: OD APRILA 1941.DO SEPTEMBRA 1943.GODINE LISTA BR.: 11 STRANA BR.: 40 REDNI BR.: 316 PRE RATA ADVOKAT

229. DONAT
NEMAC KAPLAR 829.GRENADIRSKOG PUKA 264.NEMAČKE DIVIZIJE VREME ZL.: 5.OKTOBRA 1943.GODINE U ŠUĆURAJU NA HVARU,DECEMBRA 1943.GODINE U MUCU KOD IMOTSKOG LISTA BR.: 14 STRANA BR.: 80 REDNI BR.: 624

230. DONAT
NEMAC PORUČNIK VOJNE POLICIJE U KRAGUJEVCU,SRBIJA VREME ZL.: 21.OKTOBRA 1941.GODINE U KRAGUJEVCU LISTA BR.: 27 STRANA BR.: 149 REDNI BR.: 1075

231. DOSSE NEMAC OBLASNI KOMANDANT U VALJEVU-SRBIJA VREME ZL.: 1942.1 1943.GODINE LISTA BR.: 13 STRANA BR.: 96 REDNI BR.: 863

232. DOUJAKDR NEMAC SS PORUČNIK,POLITIČKI KOMESAR I NEMAČKI OBLASNI RUKOVODILAC U RADOVLJICI VREME ZL.: OD APRILA 1941.DO SEPTEMBRA 1943.GODINE LISTA BR.: 11 STRANA BR.: 40 REDNi BR.: 317

233. **DRAECHSLER (DREXLER** ILI DRECHSLER) NEMAC ESESOVKA,KOMANDANT ŽENSKOG DELA LOGORA "AUSCHWITZ" VREME ZL.: OD 1942.DO 1945.GODINE U KONCENTRA-CIONOM LOGORU "AUSCHWITZ" LISTA BR.: 40 STRANA BR.: 68 REDNI BR.: 391

234. **DRASER HANS ANDREAS** NEMAC SS PODOFICIR VREME ZL.: DECEMBRA 1942.GODINE U KONCENTRACIONOM LOGORU "AUSCHWITZ"-BIRKENAU LISTA BR.: 40 STRANA BR.: 68 REDNI BR.: 392

235. **DREHKOL WILLY** NEMAC PORUČNIK.ŠEF GESTAPO-a U JAGODINI VREME ZL.: 15.FEBRUARA 1944.GOD1NE U JAGODI-NI LISTA BR.: 41 STRANA BR.: 14 REDNI BR.: 75

236. **DREIMMAN** NEMAC ČLAN ŠTABA U KONCENTRACIONOM LOGORU "NEUENGAMME" KOD HAMBURGA VREME ZL.: 1943.GODINE U KONCENTRACIONOM LOGORU "NEUENGAMME" KOD HAMBURGA LISTA BR.: 14 STRANA BR.: 80 REDNI BR.: 625

237. DROESSEMEIER NEMAC VIŠI VLADIN ISPEKTOR,RUKOVODILAC GLAVNOG ODELJENJA ZA DEPORTACIJU I PRESEL-JENJE U MARIBORU VREME ZL.: OD 1941.DO 1945.GODINE NA OKUPIRANIM DELOVIMA JUGOSLAVIJE KOJI SU BILI U SASTAVU NEMAČKOG RAJHA,KAO DONJA ŠTAJERSKA LISTA BR.: 60 STRANA BR.: 19 REDNI BR.: 132

238. DUERR AUGUST NEMAC KOMESAR ZA KONFISKACIJU IMOVINE I UPRAVITELJ ŠUMARSTVA VREME ZL.: OD 1941.DO 1945.GODINE U REGIONU POHORJA-SLOVENIJA LISTA BR.: 60 STRANA BR.: 19 REDNI BR.: 133

239, DULLNIGDR NEMAC SS PORUČNIK,POLITIČKI KOMESAR I NEMAČKI OBLASNI RUKOVODILAC U KAMNIKU VREME ZL.: OD APRILA 1941.DO SEPTEMBRA 1943.GODINE LISTA BR.: 11 STRANA BR.: 40 REDNI BR.: 318

240. DUMONT NEMAC SS POTPORUČNIK U DIVIZIJI "PRINC EUGEN" VREME ZL.: MAJA I JUNA 1943.GODINE u SELIMA OKO NIKŠIĆA-CRNA GORA LISTA BR.: 4U STRANA BR.: 68 REDNI BR.: 393

241. DUNKEL HERMANN NEMAC NEMAČKI IZASLANIK,ŠEF ODSEKA ZA REGRUTOVANJE U MARIBORU OD 1943.DO 1944.GODINE VREME ZL.: OD 1941.DO 1945.GODINE U MARIBORU,TRBOVLJU I DRUGIM KRAJEVIMA OKUPIRANE SLOVENIJE LISTA BR-STRANA BR.: 31 REDNI BR.: 127

242.	DUSCHA HANS (PAUL)	NEMAC GESTAPOVAC, KOMANDANT SLUŽBE SIGURNOSTI ZA KARINTIU,KARNIOLU I BLED-SLOVENIJA VREME ZL.: OD APRILA 1941.DO MAJA 1945.GODINE-SLOVENIJA LISTA BR.: 45 STRANA BR.: 21 REDNI BR.: 114
243.	EBCKE	NEMAC PUKOVNIK,KOMANDANT OFICIRSKOG LOGORSKOG ZATVORA "OFLAG 6-C" VREME ZL.: OD KRAJA 1943.DO 1945.GODINE U LOGORU "OFLAG 6-C"-OSNABRUECK-EWERSHEIDE LISTA BR.: 38 STRANA BR.: 69 REDNI BR.: 401
244.	EßELING WILHELM	NEMAC SS PORUČNIK U SS "HANDŽAR" DIVIZIJI VREME ZL.: OD MARTA DO SEPTEMBRA 1943.GODINE U SREMU I BOSNI LISTA BR.: 45 STRANA BR.: 22 REDNI BR.: 115
245.	EBERHARDTERICH	NEMAC SS MAJOR U SS DIVIZIJI "PRINC EUGEN" VREME ZL.: OD 1942.DO 1945.GODINE NA OKUPIRANOM PROSTORU JUGOSLAVIJE LISTA BR.: 55 STRANA BR.: 17 REDNI BR.: 126
246.	EBERHARDT HERBERT	NEMAC OBLASNI VOĐA NEMAČKIH FAŠISTA OD 1 .JULA 1941.GODINE I POLITIČKI KOMESAR U SLOVENSKIM KONJICAMA VREME ZL.: OD 1941.DO 1945.GODINE NA OKUPIRANOM DELU JUGOSLAVIJE KOJI JE BIO U SASTAVU NEMAČKIOG RAJHA,KAO DONJA ŠTAJERSKA LISTA BR.: 63 STRANA BR.: 20 REDNI BR.: 152
247.	ECKERT	NEMAC KAPETAN,ŠEF NEMAČKE POLICIJE U KRALJEVU VREME ZL.: 1943.GODINE U KRALJEVU LISTA BR.: 14 STRANA BR.: 80 REDNI BR.: 626
248.	ECKERT EDUAR	NEMAC SS POTPORUČNIK U SS "HANDŽAR" DIVIZIJI VREME ZL.: OD MARTA DO SEPTEMBRA 1943.GODINE U SREMU I BOSNI LISTA BR.: 45 STRANA BR.: 22 REDNI BR.: 118
249.	ECKSTEIN HANS	NEMAC SS POTPORUČNIK U KONCENTRACIONOM LOGORU "BOTN" KOD ROGNANA-NORVEŠKA OD AVGUSTA 1942.DO MARTA 1943.GODINE VREME ZL.: OD AVGUSTA 1942.DO MARTA 1943.GODINE U KONCENTRACIONOM LOGORU "BOTN" KOD ROGNANA-NORVEŠKA LISTA BR.: 50 STRANA BR.: 15 REDNI BR.: 83
25°.	EDELMAN	NEMAC SS NAREDNIK U ZAROBLJENIČKOM RADNOM LOGORU "FALSTAD"-NORVEŠKA VREME ZL.: OD 1942.DO 1943.GODINE U ZAROBLJENIČKOM RADNOM LOGORU "FALSTAD"-NORVEŠKA LISTA BR.: 45 STRANA BR.: 22 REDNI BR.: 119
251•	EHLERS ROBERT	NEMAC SS KAPETAN U 13.SS "HANDŽAR" DIVIZIJI VREME ZL.: OD MARTA DO SEPTEMBRA 1943.GODINE U SREMU I BOSNI LISTA BR.: 45 STRANA BR.: 23 REDNI BR.: 122

252. EHRHAUPT HORST NEMAC SS PODOFICIR U KONCENTRACIONOM LOGORU "DACHAU" VREME ZL.: OD NOVEMBRA 1942.DO KAPITULACIJE U KONCENTRACIONOM LOGORU "DACHAU" LISTA BR.: 40 STRANA BR • 68 REDNI BR.: 394

253. EHRMANN NEMAC PORUČNIK 1 .ČETE 64.POLICIJSKOG BATALJONA VREME ZL.: OD JULA DO SEPTEMBRA 1941.GODINE U ŠAPCU I OKOLINI-SRBIJA LISTA BR.: 50 STRANA BR.: 16 REDNI BR.: 87

254. EICHELE NEMAC SS PORUČNIK U KONCENTRACIONOM LOGORU "DACHAU" VREME ZL.: OD JULA 1943.GODINE DO KAPITULACIJE U KONCENTRA-CIONOM LOGORU "DACHAU" LISTA BR.: 40 STRANA BR.: 68 REDNI BR.: 395

255. EICHLINGER SEPP NEMAC SS PODOFICIR F.SOBE U KONCENTRA-CIONOM LOGORU "AUSCHWITZ"-BIRKENAU VREME ZL.: OKTOBRA 1942.GODINE U KONCENTRA-. CIONOM LOGORU "AUSCHWITZ"-BIRKENAU LISTA BR.: 40 STRANA BR.: 69 REDNI BR.: 396

256. EINDER HERBERT NEMAC SS PODOFICIR 13.SS "HANDŽAR" DIVIZIJE VREME ZL.: OD MARTA DO SEPTEMBRA 1943.GODINE U SREMU I BOSNI LISTA BR.: 45 STRANA BR.: 23 REDNI BR.: 123

257. EIPEL WALTER NEMAC SS MAJOR 13.SS "HANDŽAR" DIVIZIJE VREME ZL.: OD MARTA DO SEPTEMBRA 1943.GODINE U SREMU I BOSNI LISTA BR.: 45 STRANA BR.: 23 REDNI BR.: 125

258. EISENFELD NEMAC KAPETAN U KONCENTRACIONOM LOGORU "BOTN" KOD ROGNANA-NORVEŠKA VREME ZL.: OD APRILA 1943.GODINE DO KAPITULACIJE U KON-CENTACIONOM LOGORU "BOTN" KOD ROGNANA-NORVEŠKA LISTA BR.: 50 STRANA BR.: 16 REDNI BR.: 89

259. EISL NEMAC KAPETAN 7.ČETE 98.PLANINSKE DIVIZIJE VREME ZL.: JUNA I JULA 1943.GODINE U JUGOSLAVIJI LISTA BR.: 56 STRANA BR.: 26 REDNI BR.: 166

260. EISLER FRITZ NEMAC SS OFICIR,KRIMINALISTIČKI SEKRETAR SLUŽBE SIGURNOSTI 4.0DSEKA U MARIBORU 3 VREME ZL.: OD 1941.DO 1945.GODINE U MARI-BORU I TRBOVLJU LISTA BR.: 55 STRANA BR.: 18 REDNI BR.: 139

261. EKSTET von VITZTUN ALEXANDER NEMAC PUKOVNIK,KOMANDANT OFI-CIRSKOG POW LOGORA "OFLAG VB"-BIBERACH VREME ZL.: OD 1941.DO 1945.GODINE-OFICIRSKI LOGOR U MESTU BIBERACH LISTA BR.: 30 STRANA BR.: 76 REDNI BR.: 484

262. ELTZ von GRAF NEMAC ŠEF TAJNE OBAVEŠTAJNE SLUŽBE PRI KOZAČKOJ DIVIZIJI U HRVATSKOJ VREME ZL.: OL> NOVEMBRA 1943.DO AVGUSTA 1944.GODINE LIbi^ BR.: 13 STRANA BR.: 96 REDNI BR.: 864

263. EMERICH NEMAC PODNOSILAC RAPORTA,VOĐA RADNE GRUPE VREME ZL.: OD 1942.DO 1945.GODINE U KONCENTRACIONOM LOGORU "AUSCHWITZ"-BIRKENAU LISTA BR.: 40 STRANA BR.: 69 REDNI BR.: 397

264. EMZANSEN AUGUST NEMAC ZEMLJOPOSEDNIK U MESTU NERN-HAUSEN-OBLAST HALLE,BIELEFELD;TOKOM RATA ZAPOŠLJAVAO ZAROBLJENIKE NA SVOM IMANJU VREME ZL.: 12.JANUARA 1943.GODINE U BERN-HAUSENU LISTA BR.: 42 STRANA BR.: 22 REDNI BR.: 117

265. ENGELBRECHT (EMGELBUCHT) NEMAC SS POTPORUČNIK VREME ZL.: SEP-TEMBRA 1942.GODINE U KONCENTRACIONOM LOGORU "AUSCHWITZ"-BIRKENAU LISTA BR.: 40 STRANA BR.: 69 REDNI BR.: 398

266. ENGFER EWALD NEMAC SS VOJNIK U SOBI BR.8 VREME ZL.: NOVEMBRA 1942.GODINE U KONCENTRACIONOM LOGORU "AUSCHVITZ"-BIRKENAU LISTA BR.: 40 STRANA BR.: 69 REDNI BR.: 399

267. ENGGE NEMAC KOMANDANT VREME ZL.: TOKOM NEMAČKE OKUPACIJE U KONCENTRACIONOM LOGORU "BANJICA" LISTA BR.: 14 STRANA BR.: 80 REDNI BR.: 627

268. ENSER MAX NEMAC SS PORUČNIK SOBE T. VREME ZL.: DECEM-BRA 1942.GODINE U KONCENTRACIONOM LOGORU "AUSCHWITZ"-BIRKENAU LISTA BR.: 40 STRANA BR.: 69 REDNI BR.: 400

269. ENTREST NEMAC LEKAR KONCENTRACIONOG LOGORA "OSWIECIM"-POLJSKA VREME ZL.: LISTA BR.: 1 STRANA BR.: 70 REDNI BR.: 693 KONCENTRACIONI LOGOR "AUSCHWITZ"

270. ERDMANN NEMAC PORUČNIK NEMAČKE VOJSKE A.D.C. VREME ZL.: OD 1941.DO 1943.GODINE U POŽAREVAČKOM OKRUGU-SRBIJA LISTA BR.: 14 STRANA BR.: 80 REDNI BR.: 628

271. ERTEL KARL HEINZ NEMAC SS KAPETAN,AĐUTANT 49.PUKA 2.OKLOPNOG KORPUSA U ZAGREBU TOKOM 1943.GODINE VREME ZL.: SEPTEMBRA I DECEM-BRA 1943.GODINE U JUGOSLAVIJI LISTA BR.: 44 STRANA BR.: 20 REDNI BR.: 119 IZ LUENEN-BRAM-BAUERA KOD DORTMUNDA

272. ESSING HEINRICH NEMAC NAREDNIK 5.POLICIJSKOG PUKA VREME ZL.: 1942.U SLOVENIJI,OD OKTOBRA 1942.DO 1943.GODINE U KRAGUJEVCU I OKOLINI LISTA BR.: 44 STRANA BR.: 21 REDNI BR.: 120 IZ REHNEA

ETSCHEID NEMAC SS POTPORUČNIK U KONCENTRACIONOM LOGORU "BOTN"-NORVEŠKA VREME ZL.: OD MARTA 1942.DO KRAJA 1943.GODINE LISTA BR.: 3 STRANA BR.: 66 REDNI BR.: 548

274. EVERS ALFRED NEMAC SS PODOFICIR U KONCENTRACIONOM LOGORU "BOTN" KOD ROGNANA-NORVEŠKA VREME ZL.: OD AVGUSTA 1942.DO MARTA 1943.GODINE U KONCENTRACIONOM LOGORU "BOTN" KOD ROGNANA-NORVEŠKA LISTA BR 50 STRANA BR.: 17 REDNI BR.: 92

275. EVERTH JOACHIM NEMAC SS VODNIK VREME ZL.: 1942.GODINE U KONCENTRACIONOM LOGORU "AUSCHWITZ-BIRKE-NAU" LISTA BR.: 40 STRANA BR.: 69 REDNI BR • 401

276. EWERING NEMAC NEMAČKI PODOFICIR GESTAPO-a U BEOGRADU VREME ZL.: TOKOM NEMAČKE OKUPACIJE U KON-CENTRACIONOM LOGORU "BANJICA" U BEOGRADU LISTA BR.: 14 STRANA BR.: 80 REDNI BR.: 629

277. EWES NEMAC SS POTPORUČNIK U KONCENTRACIONOM LOGORU "BOTN"-NORVEŠKA VREME ZL.: OD MARTA 1942.DO KRAJA 1943.GODINE LISTA BR.: 3 STRANA BR.: 66 REDNI BR.: 549

278. FAERMANN NEMAC SS PORUČNIK GESTAPO-a U BEOGRADU TOKOM RATA VREME ZL.: TOKOM RATA U BEOGRADU-SRBIJA LISTA BR.: 52 STRANA BR.: 25 REDNI BR.: 127

279. **FAHNENCHREIBER** PAUL NEMAC MAJOR,NEMAČKI KOMANDANT MESTA U VELIKOM GRADIŠTU OD MAJA 1943.DO JUNA 1944.GODINE VREME ZL.: JULA 1943.1 FEBRUARA 1944.GODINE U SELIMA MALCE I REČICA LISTA BR.: 14 STRANA BR.: 81 REDNI BR.: 630

280. FAHNINGER NEMAC KOMANDANT BATALJONA 517.PEŠADIJSKE DIVIZIJE OD MAJA 1941.DO JUNA 1943.GODINE U HRVATSKOJ VREME ZL.: NOVEMBRA 1941.GODINE U ŠAPCU I MAČVI-SRBIJA LISTA BR.: 45 STRANA BR.: 26 REDNI BR.: 135

281. FALK KURT NEMAC NAREDNIK 3.ČETE 64.POLICIJSKOG n BATALJONA VREME ZL.: SEPTEMBRA 1941.GODINE U JARKU KOD ŠAPCA LISTA BR.: 63 STRANA BR.: 22 REDNI BR.: 169

282. FARNLEITNER (FÄHRNLEITNER) HERMANN NEMAC PRIPADNIK GESTAPO-a U PTUJU-SLOVENIJA VREME ZL.: DECEMBRA 1944.GODINE U PTUJU-SLOVENIJA LISTA BR.: 45 STRANA BR.: 26 REDNI BR.: 137

283. FASCHING ALOIS NEMAC ČLAN GESTAPO-a,KOMANDIR POLICIJSKE SLUŽBE SIGURNOSTI NA SEVERU SLOVENIJE OD JULA 1942.DO MAJA 1945.GODINE VREME ZL.: OD JULA 1942.DO MAJA 1945.GODINE U PROVINCIJA-MA KARNIOLE I KARINTALIJE LISTA BR.: 55 STRANA BR.: 20 REDNI BR.: 156

284. FASSOSCAR NEMAC SS VOJNIK DRŽAVNE BEZBEDNOSTI VREME ZL.: NOVEMBRA 1942.GODINE U KONCEN-TRACIONOM LOGORU "AUSCHWITZ"-BIRKENAU LISTA BR.: 40 STRANA BR.: 69 REDNI BR.: 402

285. FAUST NEMAC PRIPADNIK ORGANIZACIJE "TODT" U ŽAGUBICI 1942.GODINE VREME ZL.: OD 1941.DO 1943.GODINE U POŽAREVAČKOM OKRUGU-SRBIJA LISTA BR.: 14 STRANA BR.: 81 REDNI BR.: 631

286. FEBEL MA)C NEMAC ČLAN ORGANIZACIJE "TODT" VREME ZL.: OD JUNA 1942.DO 1945.GODINE U RADNIM LOGORIMA "ERLANDET'7'OEUSAND" I "TROLA"-SEVERNA NORVEŠKA LISTA BR.: 44 STRANA BR.: 21 REDNI BR.: 124 IZ WITTENBERGA

287. FELBER NEMAC PEŠADIJSKI GENERAL,VISOKI NEMAČKI ZAPOVEDNIK ZA SRBIJU VREME ZL.: OD 1942.DO 1944.GODINE LISTA BR.: 13 STRANA BR.: 96 REDNI BR.: 865

288. FELBER NEMAC VAZDUHOPLOVNI GENERAL,NEMAČKI VOJNI OPUNOMOĆENIK ZA SRBIJU VREME ZL.: 19.10. 1941.GODINE U SELU MAČKOVAC KOD KRAGUJEVCA LISTA BR.: 14 STRANA BR.: 81 REDNI BR.: 632

289. FELL JOHAN . NEMAC NAREDNIK NEMAČKE POLICIJE U GORNJEM GRADU-DONJA ŠTAJERSKA VREME ZL.: 10.SEPTEMBRA 1944.GODINE U SELIMA SMARTNO,VELOG,BOČNA I GORNJI GRAD LISTA BR.: 78 STRANA BR.: 16 REDNI BR.: 158 IZ SAUTALA-AUSTRIJA

290. FERAZICH KARLO NEMAC SS KUVAR U KONCENTRACIONOM LOGORU "AUSCHWITZ",A KASNIJE U KONCENTRACIONOM LOGORU "BERGEN-BELSEN" VREME ZL.: OD 1941.DO 1945.GODINE U KONCENTRACIONIM LOGORIMA "AUSCHWITZ" I "BERGEN-BELSEN" LISTA BR.: 40 STRANA BR.: 69 REDNI BR.: 403

291. FERDING NEMAC KOMANDANT I DISCIPLINSKI ŠEF ZA DEŽURSTVA LOGORA "OFLAG 6-C" VREME ZL.: OD 1942.DO 1945.GODINE U LOGORU "OFLAG 6-C",OSNABRUECK-EWERSHEIDE LISTA BR.: 38 STRANA BR.: 69 REDNI BR.: 402

292. FERRANT NEMAC NEMAČKI MAJOR U MARIBORU VREME ZL.: OD APRILA 1941.DO MAJA 1943.GODINE U JUŽNOJ ŠTAJERSKOJ I OD 1943.DO 1944.GODINE U LJUBLJANI LISTA BR.: 14 STRANA BR.: 81 REDNI BR.: 633

293. FESSMANN , , • NEMAC GENERAL-POTPUKOVNIK,KOMANDANT 267.NEMAČKE PEŠADIJSKE DIVIZIJE VREME ZL.: 1942.GODINE U NIŠU,ZAGREBU I DRUGIM MESTIMA LISTA BR.: 56 STRANA BR.: 30 REDNI BR.: 187

294. FEST ANTON NEMAC ŠEF SEKCIJE JAVNE BEZBEDNOSTI U SARAJEVU ' VREME ZL.: OD 1944.DO 6.APRILA 1945.GODINE U SARAJEVU LISTA BR.: 43 STRANA BR.: 29 REDNI BR.: 170

295. FIEBIG NEMAC ZAPOVEDNIK NEMAČKE RATNE ESKADRILE VREME ZL.: 14.SEPTEMBAR I 8.DECEMBAR 1943.GODINE-BJELUŠA,VISOKI I SEVCINA LISTA BR.: 14 STRANA BR.: 81 REDNI BR.: 634

296.	FINNE	NEMAC KAPETAN,ŠEF LOGORA ABWEHRA-ODSEK GESTAPO-a VREME ZL.: OD 1941.DO 1945.GODINE U LOGORU "OFLAG 6-C",OSNABRUECK-EWERSHEIDE LISTA BR.: 38 STRANA BR.: 69 REDNI BR • 403 DOKTOR PRAVA
297.	FISCHER	NEMAC NEMAČKI VOJNI KOMANDANT KOMANDANTURE BR.601.U VRNJAČKOJ BANJI-JUGOSLAVIJA VREME ZL.: 20.APRILA 1943.GODINE LISTA BR • 13 STRANA BR.: 96 REDNI BR.: 866
298.	FISCHER	NEMAC SS POLITIČKI ŠEF VREME ZL.: OD 1942.DO 1945.GODINE U KONCENTRACIONOM LOGORU "AUSCHWITZ"-BIRKENAU LISTA BR.: 40 STRANA BR.: 70 REDNI BR.: 404
299.	FISCHER	NEMAC KAPETAN,KOMANDIR 2.ČETE 64.POLICIJSKOG BATALJONA VREME ZL.: OD JULA DO SEPTEMBRA 1941.GODINE U ŠAPCU I OKOLINI-SRBIJA LISTA BR.: 50 STRANA BR.: 18 REDNI BR.: 97
300.	FISCHER **KARL**	NEMAC SS MAJOR 13.SS "HANDŽAR" DIVIZIJE VREME ZL.: OD MARTA DO SEPTEMBRA 1943.GODINE U SREMU I BOSNI LISTA BR.: 45 STRANA BR.: 28 REDNI BR.: 144
301.	FISCHER-SEE	NEMAC KAPETAN NEMAČKE ZAŠTITNE POLICIJE 3.BATALJONA 5.POLICIJSKOG PUKA U SELU TODOROVCI KOD LESKOVCA-JUGOSLAVIJA VREME ZL.: 16.JULA 1943.GODINE LISTA BR.: 13 STRANA BR.: 96 REDNI BR.: 867
302.	FLECKNER	NEMAC POTPUKOVNIK 13.POLICIJSKOG SS PUKA VREME ZL.: OD APRILA 1944.DO MAJA 1945.GODINE,FERLACH-AUSTRIJA LISTA BR.: 38 STRANA BR.: 69 REDNI BR.: 404
303.	FLIEDER	NEMAC KAPETAN,KOMANDANT KAZNENE EKSPEDICIJE VREME ZL.: 15.0KT0BRA 1941.GODINE U GORNJEM MILANOVCU LISTA BR.: 67 STRANA BR.: 13 REDNI BR.: 133
304.	FLUCHER **JOSEF**	NEMAC SS POTPORUČNIK U ŠTABU KOMANDE VREME ZL.: NOVEMBRA 1942.GODINE U KONCENTRACIONOM LOGORU "AUSCHWITZ" LISTA BR.: 40 STRANA BR.: 70 REDNI BR.: 405
305.	FORSTINAUER	NEMAC PORUČNIK U ŠTABU 118."JAEGER" DIVIZIJE VREME ZL.: OD JULA 1943.DO JANUARA 1944.GODINE LISTA BR.: 3 STRANA BR.: 66 REDNI BR.: 550 IZ HAMBURGA
306.	FRANZ F.	NEMAC ČLAN KULTURBUNDA U MARIBORU VREME ZL.: OD APRILA 1941.DO 1944.GODINE LISTA BR.: 13 STRANA BR.: 96 REDNI BR.: 868
307.	FRANZOESI ERWIN	NEMAC STUDENT MEDICINE,PRIPADNIK GESTAPO-a U BEOGRADU VREME ZL.: OD JANUARA DO SEPTEMBRA 1944.GODINE U BEOGRADU LISTA BR.: 50 STRANA BR.: 19 REDNI BR.: 105

308.	FREISDORF ALBERT	NEMAC PRIPADNIK GESTAPO-a U NIŠU VREME ZL.: OD 1942.DO 1944.GODINE U NIŠU LISTA BR.: 79 STRANA BR.: 16 REDNI BR.: 165 IZ HANOVERA
309.	FREISLER DR RONALD	NEMAC PREDSEDNIK NARODNOG SUDA U KLAGENFURTU MARTA 1943.GODINE VREME ZL.: OD APRILA 1941.DO SEPTEMBRA 1943.GODINE LISTA BR.: 11 STRANA BR.: 40 REDNI BR.: 319
310.	FRESSMANN MARTIN	NEMAC SS PODOFICIR,KOMANDANT ŠTABA VREME ZL.: NOVEMBRA 1942.GODINE U KONCENTRACIONOM LOGORU "AUSCHWITZ"-BIRKENAU LISTA BR.: 40 STRANA BR.: 70 REDNI BR.: 406
311.	FREUDENFELD ERWIN	NEMAC SS VOJNIK DRŽAVNE BEZBEDNOSTI U KONCENTRACIONOM LOGORU "DACHAU" VREME ZL.: OD NOVEMBRA 1942.GODINE DO KAPITULACIJE U KONCENTRACIONOM LOGORU "DACHAU" LISTA BR.: 40 STRANA BR.: 70 REDNI BR.: 407
312.	FRICKHANS	NEMAC ŠEF ODSEKA KRIMINALISTIČKE POLICIJE U E.K.2 U SARAJEVU VREME ZL.: OD 1943.DO 3.APRILA 1945.GODINE U SARAJEVU LISTA BR.: 66 STRANA BR.: 17 REDNI BR.: 130
313.	FRIEDRICH	NEMAC KOMANDANT KONCENTRACIONOG LOGORA "BANJICA" VREME ZL.: TOKOM NEMAČKE OKUPACIJE U KONCENTRACIONOM LOGORU "BANJICA" LISTA BR.: 14 STRANA BR.: 81 REDNI BR.: 636
314.	FRIEDRICH DR	NEMAC PORUČNIK OBLASNE KOMANDE U ARANĐELOVCU VREME ZL.: 1941.GODINE U OKOLINI KRAGUJEVCA I ARANĐELOVCA LISTA BR.: 27 STRANA BR.: 149 REDNI BR.: 1076
315.	FRIEDRICH KARL	NEMAC KAPETAN,KOMANDANT 2.BATALJONA 334.PUKA 181.NEMAČKE PEŠADIJSKE DIVIZIJE VREME ZL.: DECEMBRA 1943.GODINE U LEDENICI KOD RISNA-CRNA GORA LISTA BR.: 79 STRANA BR.: 17 REDNI BR.: 169
316.	FRIEGER	NEMAC KAPETAN U ŠTABU 118."JAEGER" DIVIZIJE VREME ZL.: OD JULA 1943.DO JANUARA 1944.GODINE LISTA BR.: 3 STRANA BR.: 66 REDNI BR.: 551 IZ STETTINA
317.	FRIES JACOB	NEMAC SS PODOFICIR VREME ZL.: JANUARA 1942.GODINE U KONCENTRACIONOM LOGORU "AUSCHWITZ"-BIRKENAU LISTA BR.: 40 STRANA BR.: 70 REDNI BR.: 408
318.	FRIGGE	NEMAC POTPUKOVNIK,KOMANDANT SIGURNOSNE SLUŽBE I KOMANDANT MESTA U ČAČKU VREME ZL.: OD 1942.DO 1944.GODINE LISTA BR.: 13 STRANA BR.: 96 REDNI BR.: 869
319.	FRISCHE	NEMAC UPRAVNIK GRADNJE U KONCENTRACIONOM LOGORU "NEUENGAMME" KOD HAMBURGA 1943.GODINE VREME ZL.: 1943.GODINE U KONCENTRACIONOM LOGORU "NEUENGAMME" KOD HAMBURGA LISTA BR.: 14 STRANA BR.: 81 REDNI BR.: 637 IZ SAKSONIJE

320.	FRITSCH	NEMAC SS KAPETAN,KOMANDANT KONCENTRA-CIONOG LOGORA U FLOSSENBURGU VREME ZL • OD 1941.DO OSLOBOĐENJA U KONCENTRA-CIONOM LOGORU U FLOSSENBURGU LISTA BR.-66 STRANA BR.: 18 REDNI BR.: 132 IZ AUSTRIJE
321.	FROM DR	NEMAC ŠEF NEMAČKE POLICIJE U SARAJEVU VREME ZL.: OD 1944.DO 6.APRILA 1945.GODINE U SARAJEVU LISTA BR.: 43 STRANA BR.: 33 REDNI BR.: 201
322.	FROSCHER	NEMAC NAREDNIK 7.ČETE 322.BATALJONA 5.POLI-CIJSKOG PUKA VREME ZL.: 1942.U SLOVENIJI,OD OKTOBRA 1942.DO 1943.GODINE U KRAGUJEVCU I OKOLINI LISTA BR.: 44 STRANA BR.: 25 REDNI BR • 150 IZ AUSTRIJE
323.	FSCHER	NEMAC GENERAL-MAJOR,NEMAČKI OBLASNI KOMANDANT U VRNJAČKOJ BANJI-KRALJEVO VREME ZL.: 1943.GODINE LISTA BR.: 14 STRANA BR.: 81 REDNI BR.: 635
324.	FUCHS	NEMAC GESTAPOVAC U MARIBORU VREME ZL.: 1944.GODINE U MARIBORU LISTA BR.: 16 STRANA BR.: 129 REDNI BR.: 1065
325.	FUCHS	NEMAC NAREDNIK 118.PLANINSKO-LOVAČKOG PUKA 738.PUKA VREME ZL.: JANUARA 1944.NA BRAČU,U TRNOVI,KONJICU,OSTROŠCU;JULA 1943.U TRNOVI,IMOTSKOM,DUVNU,LIVNU,KALI-NOVIKU,DANILOVGRADU I BARU LISTA BR.: 27 STRANA BR.: 149 REDNI BR.: 1077
326.	**FUCHS**	NEMAC KAPETAN,AĐUTANT I OFICIR BLOKA U LOGORU "OFLAG 13 B" U NIRNBERGU I HAMELBUR-GU VREME ZL.: OD 1941.DO 1945.GODINE-JUGOSLOVENSKI OFICIRSKI POW LOGOR "OFLAG 13 B" U NIRNBERGU I HAMELBURGU LISTA BR.: 30 STRANA BR.: 76 REDNI BR.: 485
327.	FUCHS DR	NEMAC SS PUKOVNIK,KOMANDANT GESTAPO-a U BEOGRADU VREME ZL.: OD 1941.DO 1942.GODINE LISTA BR.: 1 STRANA BR.: 70 REDNI BR.: 694
328.	GABRISCH	NEMAC SS KAPETAN,DRŽAVNI TUŽILAC U MARI-BORU VREME ZL.: 1944.GODINE U MARIBORU LISTA BR.: 16 STRANA BR.: 129 REDNI BR.: 1066
329.	GAIDA HUGO	NEMAC POLICIJSKI KOMESAR U MARIBORU VREME ZL.: 1944.GODINE U MARIBORU LISTA BR.: 16 STRANA BR.: 129 REDNI BR.: 1067
330.	GALLE von	NEMAC MAJOR,KOMANDANT KAZNENE JEDINICE 125.NEMAČKE DIVIZIJE VREME ZL.: 6.JANUARA 1942.GODINE NA UBU-SRBIJA LISTA BR.: 43 STRANA BR.: 34 REDNI BR.: 206
331.	GAM	NEMAC MAJOR.KOMANDANT NEMAČKOG GARNI-ZONA U NOVOJ GRADIŠKI-HRVATSKA VREME ZL.: 28.JULA 1943.GODINE U NOVOJ GRADIŠKI-SLOVENIJA LISTA BR.: 58 STRANA BR.: 38 REDNI BR.: 211

332	GAREIS MARTIN	NEMAC GENERAL-POTPUKOVNIK,KOMANDANT 264.NEMAČKE DIVIZIJE U DRNIŠU-DALMACIJA VREME ZL.: 1944.GODINE U SELIMA ROZE, TIJARICA, PAVIC I U DRUGIM KRAJEVIMA SEVERNE DALMACIJE LISTA BR.: 78 STRANA BR.: 19 REDNI BR.: 187
333	GAUBATZ PETER	NEMAC ESESOVAC U SS DIVIZIJI "PRINC EUGEN" VREME ZL.: OD 1942.DO 1945.GODINE NA OKUPIRANOM PROSTORU JUGOSLAVIJE LISTA BR.: 55 STRANA BR.: 25 REDNI BR.: 197
334	GAUWEILER WILLI	NEMAC ESESOVAC VREME ZL.: JANUARA 1943.GODINE U KONCENTRACIONOM LOGORU "AUSCHWITZ"-BIRKENAU LISTA BR.: 40 STRANA BR.: 70 REDNI BR.: 409
335	GEBHARD	NEMAC SS KAPETAN,KOMANDANT SS BATALJONA U LOGORU "AUSCHWITZ" VREME ZL.: OD 1941.DO 1945.GODINE U KONCENTRACIONOM LOGORU "AUSCHWITZ"-BIRKENAU LISTA BR.: 40 STRANA BR.: 70 REDNI BR.: 410
336.	GEIGER	NEMAC MAJOR,NA SLUŽBI U GENERALŠTABU VREME ZL.: OD 1941.DO 1943.GODINE U POŽAREVCU-SRBIJA LISTA BR.: 14 STRANA BR.: 81 REDNI BR.: 638
337.	GEISO (PHEISO) von	NEMAC NEMAČKI OBLASNI KOMANDANT U UŽICU VREME ZL.: DECEMBRA 1941.GODINE U BELOJ RECI-UŽICE LISTA BR.: 63 STRANA BR.: 26 REDNI BR.: 198
338.	GEISSER KARL	NEMAC VISOKI ZAPOVEDNIK NEMAČKE SLUŽBE SIGURNOSTI U HRVATSKOJ VREME ZL.: 1943.GODINE U SELIMA OKO OSIJEKA;BOĆIN,SEKULINCI,CERALIJE,BRZAJA I . MALA JASNOVAČA LISTA BR.: 79 STRANA BR.: 18 REDNI BR.: 180
339.	GEISSERT	NEMAC KAPETAN 3.ČETE PONTONSKOG BATALJONA 369.NEMAČKE PEŠADIJSKE DIVIZIJE VREME ZL.: OD JANUARA DO APRILA 1943.GODINE U GLINI-PETRINJA LISTA BR.: 79 STRANA BR.: 18 REDNI BR.: 181
340.	GEIST	„< - NEMAC SS PODOFICIR U KONCENTRACIONOM LOGORU "DACHAU" VREME ZL.: OD FEBRUARA :1943.GODINE DO KAPITULACIJE U KONCENTRACIONOM LOGORU "DACHAU" LISTA BR.: 40 STRANA BR.: 70 REDNI BR.: 411
341.	GEITNER von RITTER	NEMAC GENERAL - MAJOR, ŠEF NEMAČKOG GENERALŠTABA VREME ZL.: OD 1941. DO 1943.GODINE U POŽAREVCU LISTA BR.: 14 STRANA BR.: 81 REDNI BR.: 639
342.	GEKEL	NEMAC GENERAL,KOMANDANT POW LOGORA "OFLAG 13 B" U NIRNBERGU I HAMELBURGU VREME ZL.: OD 1944.DO 1945.GODINE-JUGOSLOVENSKI OFICIRSKI POW LOGOR "OFLAG 13 B" U NIRNBERGU I HAMELBURGU LISTA BR.: 30 STRANA BR.: 76 REDNI BR.: 486

343. GEMER — NEMAC OBLASNI KOMANDANT ARANĐELOVCA VREME *ZL:* 1941.GODINE U OKOLINI KRAGUJEVCA I ARANĐELOVCA LISTA BR.: 27 STRANA BR • 149 REDNI BR.: 1078

344. GENL — NEMAC KAPETAN,KOMANDANT 37.PUKA 118**.ALPSKE LOVAČKE DIVIZIJE I GARNIZONA** U **ČAPLJINI VREME ZL.:** 19.1 21.**MARTA 1944.GODINE U SELU BOROVEC LISTA BR.:** 67 **STRANA BR • 15 REDNI BR.:** 161

345. GEORGER (GOERGEN) DR HERMANN — NEMAC SS PORUČNIK,ŠEF GESTAPO-a I NEMAČKE SLUŽBE SIGURNOSTI U PTUJU-JUGOSLAVIJA VREME ZL.: OD 1941.DO 1945.GODINE U PTUJU I OKOLINI LISTA BR.: 56 STRANA BR.: 38 REDNI BR.: 253

346. GERHARTZ — NEMAC SS KAPETAN,SUDIJA U ODSEKU NEMAČKE SLUŽBE SIGURNOSTI U MARIBORU TOKOM OKU-PACIJE SLOVENIJE VREME ZL.: OD 1941.DO 1945.GODINE U MARIBORU I TRBOVLJU LISTA BR.: 55 STRANA BR.: 26 REDNI BR.: 204

347. GERICH FRANC — NEMAC NEMAČKI ČUVAR U KONCENTRACIONOM LOGORU NA SAJMIŠTU U ZEMUNU,PRIPADNIK NEMAČKOG POLICIJSKOG PUKA U BEOGRADU VREME ZL.: 28.APRILA 1943.GODINE LISTA BR.: 13 STRANA BR.: 96 REDNI BR.: 870

348. GERSTHOFER — NEMAC SS MAJOR U KONCENTRACIONOM LOGORU "DACHAU" VREME ZL.: OD SEPTEMBRA 1944.GODINE DO KAPITULACIJE U KONCENTRA-CIONOM LOGORU "DACHAU" LISTA BR.: 40 STRANA BR.: 70 REDNI BR.: 412

349. GERWE FRANZ — NEMAC SS POTPORUČNIK 13.SS "HANDŽAR" DIVIZ-IJE VREME ZL.: OD MARTA DO SEPTEMBRA 1943.GODINE U SREMU I BOSNI LISTA BR.: 45 STRANA BR.: 33 REDNI BR.: 166

350. GEZANI von DR LEON — NEMAC ADVOKAT,ČLAN KULTURBUNDA U MARI-BORU VREME ZL.: OD APRILA 1941.DO 1944.GODINE LISTA BR.: 13 STRANA BR.: 96 REDNI BR.: 871

351. GIESA HELMUT — NEMAC SS PODOFICIR VREME ZL.: JANUARA 1943.GODINE U KONCENTRACIONOM LOGORU "AUSCHWITZ"-BIRKENAU LISTA BR.: 40 STRANA BR.: 71 REDNI BR.: 413

352. GLANE HEINRICH — NEMAC SS POTPORUČNIK 13.SS "HANDŽAR" DIVIZ-IJE VREME ZL.: OD MARTA DO SEPTEMBRA 1943.GODINE U SREMU I BOSNI LISTA BR.: 45 STRANA BR.: 33 REDNI BR.: 169

353. GLASER DR — NEMAC SS KAPETAN GESTAPO-a NA BLEDU VREME ZL.: OD APRILA 1941.DO SEPTEMBRA 1943.GODINE LISTA BR.: 11 STRANA BR.: 40 REDNI BR.: 320

354 GLATTENSHOP HEINRICH NEMAC KAPETAN, UPRAVNIK KONCENTRACIONOG LOGORA "DACHAU" VREME ZL.: TOKOM 1942. GODINE U KONCENTRACIONOM LOGORU "DACHAU" LISTA BR.: 25 STRANA BR.: 183 REDNI BR.: 1451

355 GLUECKS ftICHARD NEMAC KOMANDANT KONCENTRACIONOG LOGORA VREME ZL.: OD 1940.DO 1944.GODINE U KONCENTRACIONIM LOGORIMA "BELSEN" I "KOVNO" LISTA BR.: 14 STRANA BR.: 82 REDNI BR.: 640

356. GMOSER KURT NEMAC S.A.POTPORUČNIK SA NEMAČKIM OKUPACIONIM SNAGAMA U SLOVENIJI VREME ZL.: 27.DECEMBRA 1944.GODINE U SLOVENSKOJ BISTRICI LISTA BR.: 30 STRANA BR.: 76 REDNI BR.: 487 IZ GRACA

357. GOEB FRANZ NEMAC KONTROLOR BOLNICE U DIZELDORFU VREME ZL.: OD 1943.DO 10.FEBRUARA 1944.GODINE U DIZELDORFU LISTA BR.: 53 STRANA BR.: 30 REDNI BR.: 121

358. GOECKE NEMAC POTPUKOVNIK,KOMANDANT KONCENTRACIONOG LOGORA "KOVNO" VREME ZL.: OD 1940.DO 1944.GODINE U KONCENTRACIONOM LOGORU "KOVNO" I DRUGIM NEMAČKIM KONCENTRACIONIM LOGORIMA LISTA BR.: 14 STRANA BR.: 82 REDNI BR.: 641 IZ MAUTHAUSENA

359. GOERNER NEMAC MAJOR,KOMANDANT "BRANDENBURG" PUKA U SELIMA OKO BELJA VREME ZL.: 20.SEPTEMBRA 1944.GODINE U SREDNJOJ RADOVNJI LISTA BR.: 78 STRANA BR.: 21 REDNI BR.: 205

360. GOETH NEMAC SS KAPETAN, KOMANDANT KONCENTRACIONOG LOGORA "KRAKOW-PLASZOW" VREME ZL.: OD FEBRUARA DO APRILA 1944.GODINE U KONCENTRACIONOM LOGORU "KRAKOW-PLASZOW"-POLJSKA LISTA BR.: 41 STRANA BR.: 24 REDNI BR.: 131 IZ BEČA

361. GOLDACKER HEINZ NEMAC SS MAJOR,KOMANDANT 3.BATALJONA "DEUTSCHLAND" PUKA SS DIVIZIJE "DAS REICH" VREME ZL.: APRILA 1941.GODINE U ALIBUNARU LISTA BR.: 66 STRANA BR.: 19 REDNI BR.: 144

362. GOLDHAMMER N.' NEMAC PORUČNIK,ZAMENIK NEMAČKOG KOMANDANTA MESTA U VALJEVU-SRBIJA VREME ZL.: 22.OKTOBRA 1941.GODINE U VALJEVU-SRBIJA LISTA BR.: 40 STRANA BR.: 71 REDNI BR.: 414 IZ SILESIJE

363. GOLOB NEMAC PRIPADNIK GESTAPO-a U SVETOM VIDU VREME ZL.: OD APRILA 1941 .DO SEPTEMBRA 1943.GODINE LISTA BR.: 11 STRANA BR.: 40 REDNI BR.: 321 KVISLING IZ LJUBLJANE

364. GOMOLKA KARL NEMAC ZAMENIK VOĐE LOGORA U ROGAŠKOJ SLATINI,ČLAN NSDAP VREME ZL.: OD KRAJA 1944.DO POLOVINE 1945.GODINE U ROGAŠKOJ SLATINI-SLOVENIJA LISTA BR.: 78 STRANA BR.: 21 REDNI BR.: 208 IZ PUNTIGAMA-AUSTRIJA

365.	GRABNER	**NEMAC SS MAJOR,ŠEF POLITIČKE SEKCIJE GESTAPO-a U KONCENTRACIONOM LOGORU "OSWIECIM"-POLJSKA VREME ZL.: OD APRILA** 1942.DO APRILA 1944.GODINE LISTA BR.: 1 STRANA BR.: 70 REDNI BR.: 695
366.	GRAF ALFRED	**NEMAC SS MAJOR,ČLAN NSDAP OD 1929.GODINE KOMANDANT 7. BATALJON A SS DIVIZIJE "PRINC EUGEN" VREME ZL.: OD NOVEMBRA 1942.DO** 1945.**GODINE-JUGOSLAVIJA LISTA BR.:** 50 **STRANA BR.:** 22 **REDNI BR.:** 123
367.	**GRAFF**	**NEMAC PORUČNIK U KOMANDI LOGORA "OFLAG 6-C" VREME ZL.: OD POČETKA 1942.DO KRAJA** 1943.GODINE U LOGORU "OFLAG 6-C",OSNABRUECK-EWERSHEIDE LISTA BR.: 38 STRANA BR.: 70 REDNI BR.: 405
368.	**GRANDKE HELMUT**	NEMAC PODOFICIR 399.ČETE NEMAČKE ARMIJE VREME ZL.: AVGUSTA 1944.GODINE U BRAND-ERBISDORFU LISTA BR.: 16 STRANA BR.: 129 REDNI BR.: 1068
369.	**GRAVENSTEtN von**	NEMAC GENERAL,KOMANDANT 373.PEŠADIJSKE "TIGAR" DIVIZIJE VREME ZL.: OD 1943.DO 1945.GODINE U OBLASTI OBROVCA,KORENICE I DONJEG LAPCA-LIKA LISTA BR.: 30 STRANA BR.: 76 REDNI BR.: 488
370.	**GREFFELMEIER**	NEMAC KAPETAN U KOMANDI LOGORA ABWEHRA VREME ZL.: OD KRAJA 1941.DO MAJA 1944.GODINE U LOGORU "OFLAG 6-C",OSNABRUECK-EWERSHEIDE LISTA BR.: 38 STRANA BR.: 70 REDNI BR.: 406
371.	**GREZI**	NEMAC ESESOVKA,KOMANDANT ŽENSKOG LOGO-RA U KONCENTRACIONOM LOGORU "AUSCHWITZ" VREME ZL.: OD 1942.DO 1945.GODINE U KONCEN-TRACIONOM LOGORU "AUSCHWITZ" LISTA BR.: 40 STRANA BR.: 71 REDNI BR.: 415
372.	**GRIESE (GRIEZE)**	NEMAC PUKOVNIK,KOMANDANT 14.POLICIJSKOG PUKA VREME ZL.: 27.0KT0BRA 1943.GODINE U SELU TUK U OKOLINI VRBOVSKOG;OKTOBRA I DECEMBRA 1943.GODINE U SELIMA POTOK I KAMENICA LISTA BR.: 32 STRANA BR.: 85 REDNI BR.: 556
373.	GRILK(A) N.	NEMAC KAPETAN,KOMANDANT NEMAČKE VOJNE POLICIJE U BJELOVARU VREME ZL.: 19.0KT0BRA 1943.1 FEBRUARA 1944.GODINE U BJELOVARU LISTA BR.: 40 STRANA BR.: 71 REDNI BR.: 416
374.	GRIMM HANS	NEMAC SS POTPORUČNIK,POMOĆNIK UPRAVNIKA ZATVORA U KONCENTRACIONOM LOGORU "NEUENGAMME" KOD HAMBURGA VREME ZL.: 1943.GODINE U KONCENTRACIONOM LOGORU "NEUENGAMME" KOD HAMBURGA LISTA BR.: 14 STRANA BR.: 82 REDNI BR.: 642 IZ WELINA

r

375. GROEGL RAIMUND NEMAC VOĐA POSTANSKE POLICIJE U VRANSKOM-SLOVENIJA VREME ZL.: OD 17.APRILA 1941.DO 17.JULA 1943.GODINE U VRANSKOM-SLOVENIJA LISTA BR.: 78 STRANA BR.: 23 REDNI BR.: 223 IZ ROTTENBURGA-AUSTRIJA

376. GROSS NEMAC PORUČNIK,KOMANDANT NEMAČKE JEDINICE U MAČVI I ŠAPCU; VOJNA POŠTA BR.22372 A-JUGOSLAVIJA VREME ZL.: 1941 .GODINE LISTA BR.: 13 STRANA BR.: 96 REDNI BR.: 872

377. GROSS NEMAC DIREKTOR BERZE RADA U KRAGUJEVCU VREME ZL.: 1943.GODINE U BORSKIM RUDNICIMA LISTA BR.: 25 STRANA BR.: 183 REDNI BR.: 1452

378. GROSS NEMAC KOMANDANT,PRIPADNIK ABWEHR-A U LOGORU "OFLAG 13 B" U NIRNBERGU VREME ZL.: OD 1941.DO 1945.GODINE U JUGOSLOVENSKOM OFICIRSKOM LOGORU "OFLAG 13 B" U NIRNBERGU LISTA BR.: 30 STRANA BR.: 76 REDNI BR.: 489

379. GROSS NEMAC SS MAJOR,KOMANDANT 14.PUKA SS DIVIZIJE "PRINC EUGEN" VREME ZL.: OD.1942.DO 1945 .GODINE NA OKUPIRANOM PROSTORU JUGOSLAVIJE LISTA BR.: 55 STRANA BR.: 30 REDNI BR.: 237

380. GROSSE ERICH NEMAC KAPLAR 11.ČETE 3.BATALJONA 487.PUKA 267.NEMAČKE PEŠADIJSKE DIVIZIJE VREME ZL.: 1942.GODINE U NIŠU,ZAGREBU I DRUGIM MESTIMA LISTA BR.: 56 STRANA BR.: 40 REDNI BR.: 269

381. GROSSMANN NEMAC PORUČNIK NEMAČKOG GARNIZONA U MILNI NA BRAČU VREME ZL.: OD JANUARA DO MARTA 1944.GODINE U MILNI NA BRAČU LISTA BR.: 40 STRANA BR.: 71 REDNI BR.: 417

382. GRUEBER MICHAEL NEMAC VOJNIK 443.PUKA VREME ZL.: OD 3.0KT0-BRA DO 25.DECEMBRA 1941.GODINE U BEOGRADU LISTA BR.: 25 STRANA BR.: 184 REDNI BR.: 1453

383. GRUENBERG GEORG (GEORY) NEMAC SS PODOFICIR VREME ZL.: NOVEMBRA 1942.GODINE U KONCENTRACIONOM LOGORU "AUSCHWITZ"-BIRKENAU LISTA BR.: 40 STRANA BR.: 71 REDNI BR.: 418

384. GRUENZWALD NEMAC SS MAJOR U KONCENTRACIONOM LOGORU "DACHAU" VREME ZL.: OD OKTOBRA 1942.GODINE DO KAPITULACIJE U KONCENTRACIONOM LOGORU "DACHAU" LISTA BR.: 40 STRANA BR.: 71 REDNI BR.: 419

385. GUANIN •NEMAC ŽELEZNIČKI INSPEKTOR U SLOVENIJI VREME ZL.: TOKOM OKUPACIJE OD 1941.DO 1945.GODINE U KRANJU LISTA BR.: 56 STRANA BR.: 41 REDNI BR.: 279

386. GUDE NEMAC STRAŽAR U KONCENTRACIONOM LOGORU "BOTN" KOD ROGNANA-NORVEŠKA VREME ZL.: OD AVGUSTA 1942.GODINE DO KAPITULACIJE U KONCENTRACIONOM LOGORU "BOTN" KOD ROGNANA-NORVEŠKA LISTA BR.: 50 STRANA BR.: 23 REDNI BR.: 129

387.	GUENTHER	NEMAC SS POLICIJSKI MAJOR U TRSTU VREME ZL.: OD 1943.DO 1944.GODINE U ISTRI LISTA BR.: 79 STRANA BR.: 21 REDNI BR.: 210
388.	GUERTNER	NEMAC KAPETAN NEMAČKE POLICIJE U KRAGUJEVCU VREME ZL.: OD 1942.DO 1944.GODINE U KRAGUJEVCU,ORAŠCU I GRUŽI LISTA BR.: 43 STRANA BR.: 42 REDNI BR.: 255
389.	GUETLER FRANS	NEMAC SEKRETAR 4.KRIMINALISTIČKOG ODSEKA GESTAPO-a U DORTMUNDU VREME ZL.: APRILA 1945.GODINE U ISERLOHNU LISTA BR.: 44 STRANA BR.: 30 REDNI BR.: 183
390.	GUMM HANS	NEMAC SS PORUČNIK,POLITIČKI KOMESAR I NEMAČKI OBLASNI RUKOVODILAC U DRAVOGRADU VREME ZL.: OD APRILA 1941.DO SEPTEMBRA 1943.GODINE LISTA BR.: 11 STRANA BR.: 40 REDNI BR.: 322
391.	GUTMANN FRANZ	NEMAC ŠEF UPORIŠNE SLUŽBE GESTAPO-a U SLOVENJGRADECU,ČLAN NSDAP VREME ZL.: OD SEPTEMBRA 1943.DO NEMAČKE KAPITULACIJE U SLOVENJGRADECU LISTA BR.: 66 STRANA BR.: 21 REDNI BR.: 160 IZ GRACA
392.	HAAG HANS	NEMAC SS PODOFICIR U KONCENTRACIONOM LOGORU "BOTN" KOD ROGNANA-NORVEŠKA VREME ZL.: OD AVGUSTA 1942.GODINE DO KAPITULACIJE U KONCENTRACIONOM LOGORU "BOTN" KOD ROGNANA-NORVEŠKA LISTA BR.: 50 STRANA BR.: 23 REDNI BR.: 132
393.	**HAAK WILHELM**	NEMAC SS PODOFICIR 13.SS "HANDŽAR" DIVIZIJE VREME ZL.: OD MARTA DO SEPTEMBRA 1943.GODINE U SREMU I BOSNI LISTA BR.: 45 STRANA BR.: 37 REDNI BR.: 185
394.	**HAAS**	NEMAC SS MAJOR.KOMANDANT KONCENTRACIONOG LOGORA "BERGEN-BELSEN" VREME ZL.: OD 1940.DO 1944.GODINE U KONCENTRACIONOM LOGORU "BERGEN-BELSEN" LISTA BR.: 14 STRANA BR.: 82 REDNI BR.: 643 IZ VESTFALIJE
395.	**HAAS DR (HASS)**	NEMAC NEMAČKI OBLASNI KOMANDANT U KRUŠEVCU,IZVRŠILAC ZLOČINA U SELU JASIKA KOD KRUŠEVCA-JUGOSLAVIJA VREME ZL.: **1** .OKTOBRA 1941.GODINE LISTA BR.: 13 STRANA BR.: 97 REDNI BR.: 874
396.	**HABICHORST ARTUR**	NEMAC VOJNIK 3.ČETE 64.POLICIJSKOG BATALJONA VREME ZL.: SEPTEMBRA 1941.GODINE U JARKU-ŠABAC LISTA BR.: 63 STRANA BR.: 29 REDNI BR.: 224
397.	**HACK (HAK)**	NEMAC PORUČNIK,KOMANDANT GARNIZONA DELA 14.POLICIJSKOG PUKA U TUNJU OKTOBRA 1943.GODINE VREME ZL.: OKTOBRA 1943.GODINE U SELU POTOK;OKTOBRA I DECEMBRA 1943.GODINE U SELU KAMENICA LISTA BR.: [32] STRANA BR.: 85 REDNI BR.: 557

398	HAEDECKE GUENTHER	NEMAC SS POTPORUČNIK 13.SS "HANDŽAR" DIVIZ-IJE VREME ZL.: OD MARTA DO SEPTEMBRA 1943.GODINE U SREMU I BOSNI LISTA BR.: 45 STRANA BR.: 37 REDNI BR.: 187
399	HAEDING von,PETROVIČ	NEMAC SS POTPORUČNIK,KOMANDANT ČETE U SS DIVIZIJI "PRINC EUGEN" VREME ZL.: MAJA I JUNA 1943.GODINE U SELIMA OKO NIKŠIĆA-CRNA GORA LISTA BR.: 40 STRANA BR.: 71 REDNI BR.: 420
400.	HAEMERLE ALBERT	NEMAC NEMAČKI INTERNIRAC,KRIMINALAC,IZVRŠILAC ZLOČINA U KONCENTRACIONOM LOGORU "OSWIECIM"-POLJS-KA VREME ZL.: OD APRILA 1942.DO APRILA 1944.GODINE LISTA BR.: 1 STRANA BR.: 70 REDNI BR.: 696
401.	HAEUSLER RICHARD	NEMAC ZAMENIK ŠEFA 5.ODELJENJA OPUNOMOĆENOG KOMESARA ZA UPRAVU IMOVI-NOM U MARIBORU VREME ZL.: TOKOM NEMAČKE OKUPACIJE U DONJOJ ŠTAJERSKOJ LISTA BR.: 44 STRANA BR.: 31 REDNI BR.: 187
402.	HAFER	NEMAC PORUČNIK,NEMAČKI KOMANDANT MESTA U ČAČKU 1943.GODINE VREME ZL.: 1943.GODINE U MRČAJEVCIMA I BRESNICI LISTA BR.: 14 STRANA BR.: 82 REDNI BR.: 644
403.	HAGAR	NEMAC SS POTPORUČNIK U KONCENTRACIONOM LOGORU "BOTN"-NORVEŠKA VREME ZL.: OD MARTA 1942.DO KRAJA 1943.GODINE LISTA BR.: 3 STRANA BR.: 67 REDNI BR.: 552
404.	HAGMAYER	NEMAC NEMAČKI PORUČNIK U ĆUPRIJI VREME ZL.: JULA I AVGUSTA 1941.GODINE U SELU BRZANE-SRBIJA LISTA BR.: 44 STRANA BR.: 31 REDNI BR.: 188
405.	HAHN	NEMAC OFICIR GESTAPO-a BEOGRADU,POMOĆNIK NAČELNIKA ZATVORA VREME ZL.: 17.AVGUSTA 1941.GODINE LISTA BR.: 13 STRANA BR.: 97 REDNI BR.: 875
406.	HAHN	NEMAC KOMANDANT 3.BATALJONA 14.PUKA SS DIVIZIJE "PRINC EUGEN" VREME ZL.: OD 1942.DO 1945.GODINE NA OKUPIRANOM PROSTORU JUGOSLAVIJE LISTA BR.: 55 STRANA BR.: 32 REDNI BR.: 253
407.	HAIN FRANZ	NEMAC NAREDNIK 7.ČETE 322.BATALJONA 5.POLI-CIJSKOG PUKA VREME ZL.: 1942.U SLOVENIJI;OD OKTOBRA 1942.DO KRAJA 1943.GODINE U KRAGU-JEVCU I OKOLINI LISTA BR.: 44 STRANA BR.: 31 REDNI BR.: 190
408.	HAINZ KARL	NEMAC SS PODOFICIR VREME ZL.: JANUARA 1943.GODINE U KONCENTRACIONOM LOGORU "AUSCHWITZ"-BIRKENAU LISTA BR.: 40 STRANA BR.: 72 REDNI BR.: 421

409.	HALBIK ANTON	NEMAC PREDSEDNIK GRADSKE OPŠTINE U RADEČU VREME ZL.: 1944.GODINE U RADEČU-SLOVENIJA LISTA BR.: 79 STRANA BR.: 22 REDNI BR.: 227
410.	HALBLEIS	NEMAC SS POTPORUČNIK VREME ZL.: OD 1942 DO 1945.GODINE U KONCENTRACIONOM LOGORU "AUSCHWITZ"-BIRKENAU LISTA BR.: 40 STRANA BR.: 72 REDNI BR.: 422 IZ FRANKFURTA NA MAJNI
411.	HAMBURG PETER	NEMAC NA SLUŽBI U KRAGUJEVCU,SRBIJA U OKTOBRU 1941.GODINE VREME ZL.: 21.0KT0BRA 1941.GODINE U KRAGUJEVCU LISTA BR.: 27 STRANA BR.: 149 REDNI BR.: 1079
412.	HAMM JOHN	NEMAC ČUVAR U KONCENTRACIONOM LOGORU "BOTN" KOD ROGNANA-NORVEŠKA VREME ZL.: 1942.GODINE U KONCENTRACIONOM LOGORU "BOTN" KOD ROGNANA-NORVEŠKA LISTA BR.: 30 STRANA BR.: 77 REDNI BR.: 490 IZ BERGENA
413.	HAMMER DR	NEMAC ŠEF GESTAPO-a U NIŠU-SRBIJA OD 1941.DO MARTA 1942.GODINE VREME ZL.: U LETO 1941.GODINE U NIŠU LISTA BR.: 41 STRANA BR.: 26 REDNI BR.: 145
414.	HAMMER MAX . :	NEMAC PORUČNIK,ŠEF OBAVEŠTAJNOG ODSEKA 893.NEMAČKOG PEŠADIJSKOG PUKA U ŠIBENIKU VREME ZL.: OD MAJA DO JUNA 1944.GODINE U ŠIBENIKU I ZABLAĆU LISTA BR.: 14 STRANA BR.: 82 REDNI BR.: 645
415.	HAMMERSCHMIDT	NEMAC PUKOVNIK,KOMANDANT 11.NEMAČKOG LOVAČKOG PUKA VREME ZL.: OD 1944.DO 1945.GODINE U LICI-JUGOSLAVIJA LISTA BR.: 30 STRANA BR.: 77 REDNI BR.: 491
416.	HAMPEL	NEMAC SS PORUČNIK SS DIVIZIJE "PRINC EUGEN" VREME ZL.: OD 1942.DO 1945.GODINE NA OKUPIRANOM PROSTORU JUGOSLAVIJE LISTA BR.: 55 STRANA BR.: 32 REDNI BR.: 258
417.	HANDLY	NEMAC POTPUKOVNIK,ZAMENIK KOMANDANTA LOGORA "OFLAG 65" U BARKENBRUEGGEU VREME ZL.: OD 1944.DO 1945.GODINE U LOGORU "OFLAG 65" U BARKENBRUEGGERU LISTA BR.: 43 STRANA BR.: 44 REDNI BR.: 269
418.	**HANKE**	NEMAC KAPETAN,NEMAČKI KOMANDANT MESTA U BORU VREME ZL.: OD MAJA 1943.DO OKTOBRA 1944.GODINE U ZAJEČARU-SRBIJA LISTA BR.: 43 STRANA BR.: 44 REDNI BR.: 270
419.	HANSEN HANS PETER	NEMAC ČUVAR U KONCENTRACIONOM LOGORU "BOTN"-NORVEŠKA VREME ZL.: OD MARTA 1942.DO KRAJA 1943.GODINE LISTA BR.: 3 STRANA BR.: 67 REDNI BR.: 553 DANSKA NACIONALNOST
420.	H AR I TE O	NEMAC PORUČNIK 4.ČETE 1 .BATALJONA 118.ALPSKE LOVAČKE DIVIZIJE U DRVENIKU VRt"« ZL.: 9.1 10.JULA 1944.GODINE U DRVENIKU LISTA BR.: 78 STRANA BR.: 24 REDNI BR.: 241

421. HARTENSTEIN FRITZ NEMAC SS MAJOR VREME ZL.: SEPTEMBRA 1942.GODINE U KONCENTRACIONOM LOGORU "AUSCHWITZ"-BIRKENAU LISTA BR.: 40 STRANA BR.: 72 REDNI BR.: 423

422. HARTINGER J. NEMAC ČLAN KULTURBUNDA U MARIBORU VREME ZL.: OD APRILA 1941.DO 1944.GODINE USTA BR.: 13 STRANA BR.: 97 REDNI BR.: 876

423. HARTMANN PETER NEMAC SS PODOFICIR,KOMANDANT ODSEKA VOJNE POLICIJE I USTAŠA VREME ZL.: OD 1943.DO 1944.GODINE U TEŠNJU I OKOLINI-BOSNA LISTA BR.: 79 STRANA BR.: 23 REDNI BR.: 236

424. HASS NEMAC PRIPADNIK GESTAPO-a U KRUŠEVCU,IZVRŠILAC ZLOČINA U SELU JASIKA KOD KRUŠEVCA-JUGOSLAV! J A VREME ZL.: JULA 1943.GODINE LISTA BR.: 13 STRANA BR.: 97 REDNI BR.: 873

425. HASS NEMAC SS MAJOR,KOMANDANT KONCENTRACIO-NIH LOGORA "BERGEN-BELSEN" I "AUSCHWITZ" VREME ZL.: OD 1942.DO 1945.GODINE U KONCENTRA-CIONIM LOGORIMA "BERGEN-BELSEN" I "AUSC-HWITZ" LISTA BR.:40 STRANA BR. 72 REDNI BR.-.424

426. HASS MIHAILO NEMAC TUMAČ U KOMANDI MESTA U KRAGU-JEVCU,OKTOBRA 1941.GODINE VREME ZL.: 21.OKTOBRA 1941.GODINE U KRAGUJEVCU LISTA BR.: 27 STRANA BR.: 149 REDNI BR.: 1079 1079/a

427. HASSE NEMAC NAREDNIK ABWEHR-a U LOGORU "STALAG 12 D" U TRIERU OD KRAJA 1941.DO MAJA 1942.GODINE VREME ZL.: OD 1941.DO 1943.GODINE U LOGORU "STALAG 12 D" U TRIERU LISTA BR.: 31 STRANA BR.: 85 REDNI BR.: 495

428. HASSE NEMAC ESESOVKA,PODNOSILAC RAPORTA U KON-CENTRACIONOM LOGORU "AUSCHWITZ" VREME ZL.: OD 1942.DO 1945.GODINE U KONCENTRA-CIONOM LOGORU "AUSCHWITZ" LISTA BR.: 40 STRANA BR.: 72 REDNI BR.: 425

429. HASSER NEMAC SS PODOFICIR VREME ZL.: OD JUNA 1942.DO KRAJA 1943.GODINE U LOGORU "KOR-GEN"-NORVEŠKA LISTA BR.: 44 STRANA BR.: 32 REDNI BR.: 194

430. HAUBER KARL NEMAC SS POTPORUČNIK U SS DIVIZIJI "PRINC EUGEN" VREME ZL.: MAJA I JUNA 1943.GODINE U SELIMA OKO NIKŠIĆA-CRNA GORA LISTA BR.: 40 STRANA BR.: 72 REDNI BR.: 426

431. H AUG NEMAC NEMAČKI VOJNIK U KRAGUJEVCU VREME ZL.: 17.OKTOBRA 1941.GODINE U KRAGUJEVCU LISTA BR.: 43 STRANA BR.: 46 REDNI BR.: 278

HAUSEN (HANSEK,HAUSER) von LUDWIG NEMAC SS VOJNIK DRŽAVNE BEZBEDNOSTI U SOBI 9/ss VREME ZL.: JANUARA 1943.GODINE U KONCENTRACIONOM LOGORU "AUSCHWITZ"-BIRKENAU LISTA BR.: 40 STRANA BR.: 73 REDNI BR.: 427

r

		NEMAC NEPOZNATOG POLOŽAJA U SS DIVIZIJI "PRINC EUGEN" VREME ZL.: OD 1942.DO 1945.GODINE NA OKUPIRANOM PROSTORU JUGOSLAVIJE LISTA BR.: 55 STRANA BR • 35 REDNI BR.: 276
434.	HAUSERWOLFGANG	NEMAC GENERAL-MAJOR,KOMANDANT 41.NEMAČKE DIVIZIJE VREME ZL.: SEPTEMBRA I NOVEMBRA 1944.GODINE U SELIMA U STRUMIČKOM I ĐEVĐELIJSKOM KRAJU LISTA BR • 44 STRANA BR.: 32 REDNI BR.: 195a
435.	**HECHT**	NEMAC MAJOR NEMAČKE VOJNE KOMANDE U KRAGUJEVCU VREME ZL.: 21.0KT0BRA 1941.GODINE U KRAGUJEVCU LISTA BR.: 14 STRANA BR.: 82 REDNI BR.: 646
436.	HECKERT	NEMAC PORUČNIK NEMAČKE JEDINICE BR.42516 U BORU VREME ZL.: OD NOVEMBRA 1941.DO DECEMBRA 1942.GODINE U ZAJEČARU-SRBIJA LISTA BR.: 43 STRANA BR.: 46 REDNI BR.: 282
437.	HEDRICH	NEMAC PUKOVNIK U SS DIVIZIJI "PRINC EUGEN" VREME ZL.: OD 1942.DO 1945.GODINE NA OKUPIRANOM PROSTORU JUGOSLAVIJE LISTA BR.: 55 STRANA BR.: 36 REDNI BR.: 282
438.	HEIDE von **DR**	NEMAC ŠEF SANITETA NEMAČKOG KORPUSA U HRVATSKOJ VREME ZL.: OD NOVEMBRA 1943.DO AVGUSTA 1944.GODINE LISTA BR.: 13 STRANA BR.: 97 REDNI BR.: 877
439.	HEIM KARL	NEMAC ČLAN LOKALNE POLICIJE H.Q. U VELIKOM BEČKEREKU VREME ZL.: OD 1941.DO 1945.GODINE U VELIKOM BEČKEREKU LISTA BR.: 55 STRANA BR.: 37 REDNI BR.: 287
440.	HEIMAN KARLO	NEMAC SS PORUČNIK VREME ZL.: OD JANUARA 1943.DO 1945.GODINE U KONCENTRACIONOM LOGORU "AUSCHWITZ"-BIRKENAU LISTA BR.: 40 STRANA BR.: 73 REDNI BR.: 428
441.	HEIMANN HEINZ	NEMAC KOMANDANT U KONCENTRACIONOM LOGORU "BANJICA" VREME ZL.: TOKOM NEMAČKE OKUPACIJE U KONCENTRACIONOM LOGORU "BANJICA" LISTA BR.: 14 STRANA BR.: 82 REDNI BR.: 647
442.	**HEINDL JOHANN**	NEMAC ČLAN GESTAPO-a,KRIMINALISTIČKI SEKRETAR NEMAČKE SLUŽBE SIGURNOSTI NA BLEDU TOKOM 1942.1 U MARIBORU 1942.1 1943.GODINE VREME ZL.: OD 1941.DO 1945.GODINE U MARIBORU I TRBOVLJU LISTA BR.: 55 STRANA BR.: 37 REDNI BR.: 289
443.	HEINE	NEMAC SS SANITETSKI POMOČNIK VREME ZL.: Uu 1942.DO 1945.GODINE U KONCENTRACIONOM LOGORU "AUSCHWITZ"-BIRKENAU LISTA BR.: 40 STRANA BR.: 73 REDNI BR.: 429

444.	HEINRICH DR ALFRED	NEMAC MAJOR,ŠEF SD I ŠEF GESTAPO-a U SARAJEVU VREME ZL.: OD 1941.DO KRAJA 1943.GODINE U SARAJEVU LISTA BR.: 79 STRANA BR.: 24 REDNI BR.: 247
445.	HEINRISHS **	NEMAC PORUČNIK 1.ČETE 64.POLICIJSKOG BATALJONA VREME ZL.: OD JULA DO SEPTEMBRA 1941.GODINE U ŠAPCU I OKOLINI LISTA BR.: 50 STRANA BR.: 25 REDNI BR.: 143
446.	HEIRMANN	NEMAC SS PORUČNIK U KONCENTRACIONOM LOGORU "BOTN"-NORVEŠKA VREME ZL.: OD MARTA 1942.DO KRAJA 1943.GODINE LISTA BR.: 3 STRANA BR.: 67 REDNI BR.: 554
447.	HEISS DR ALFRED	NEMAC VOĐA NEMAČKIH FAŠISTA U SREDIŠČU TOKOM 1942.GODINE-SLOVENIJA VREME ZL.: OD 1941.DO 1945.GODINE U SREDIŠČU LISTA BR.: 63 STRANA BR.: 32 REDNI BR.: 244
448.	HELDMAN	NEMAC SS PUKOVNIK I POLICIJSKI ZAPOVEDNIK VREME ZL.: 21.0KT0BRA 1941.GODINE U KRAGUJEVCU I OD 1941.DO 1943.GODINE U POŽAREVCU-SRBIJA LISTA BR.: 14 STRANA BR.: 82 REDNI BR.: 649
449.	HELDT	NEMAC PORUČNIK 892.GRENADIRSKOG PUKA 264.NEMAČKE DIVIZIJE VREME ZL.: 5.OKTOBRA 1943.GODINE U ŠUĆURAJU NA HVARU I DECEMBRA 1943.GODINE U MUCU KOD IMOTSKOG-HRVATSKA LISTA BR.: 14 STRANA BR.: 82 REDNI BR.: 648
450.	HELFER	NEMAC SS POTPORUČNIK U KOMANDI ČETE 1.BATALJONA 14.PLANINSKO-LOVAČKOG PUKA SS DIVIZIJE "PRINC EUGEN" VREME ZL.: DECEMBRA 1942.GODINE U OBLASTI KOSOVSKE MITROVICE LISTA BR.: 38 STRANA BR.: 70 REDNI BR.: 407
451.	HELLMANN	NEMAC POTPORUČNIK U KONCENTRACIONOM LOGORU "BOTN"-NORVEŠKA VREME ZL.: OD MARTA 1942.DO KRAJA 1943.GODINE LISTA BR.: 3 STRANA BR.: 67 REDNI BR.: 555
452.	HELM	NEMAC SS PUKOVNIK,POLICIJSKI ZAPOVEDNIK I ŠEF GESTAPO-a U BEOGRADU VREME ZL.: OD AVGUSTA 1941.DO JANUARA 1942.GODINE LISTA BR.: 13 STRANA BR.: 97 REDNI BR.: 878
453.	HELMREICH HELMUTH	NEMAC KAPETAN POLICIJE,KOMANDANT NEMAČKE POLICIJSKE STANICE U LJUBNOM-SLOVENIJA VREME ZL.: TOKOM 1944.1 1945.GODINE U LJUBNOM I OKOLINI-DONJA ŠTAJERSKA LISTA BR.: 66 STRANA BR.: 24 REDNI BR.: 185 IZ KNITTELFELDA U AUSTRIJI
454.	HEMELTHANS	NEMAC NEMAČKI KAPLAR VREME ZL.: MAJA I JUNA 1944.GODINE U ŠIBENIKU I ZABLAĆU LISTA BR.: 14 STRANA BR.: 83 REDNI BR.: 650

455.	HEMPEL WILLY	NEMAC SS MAJOR 13 SS "HANDŽAR" DIVIZIJE VREME ZL.: MARTA 1944.GODINE U SREMSKOJ RAČI,MAJA I JULA 1944.GODINE U SELU CIKOTE-BOSNA LISTA BR.: 41 STRANA BR.: 29 REDNI BR • 162 IZ HAMBURGA
456.	HEMPLEMANN	NEMAC STRAŽAR U KONCENTRACIONOM LOGORU ["BOTN" KOD ROGNANA-NORVEŠKA VREME ZL • ODI AVGUSTA 1942.GODINE DO KAPITULACIJE U KON-CENTRACIONOM LOGORU "BOTN" KOD ROGNANA-S NORVEŠKA LISTA BR.: 50 STRANA BR.: 25 REDNI BR.: 145
457.	HENKE	NEMAC VOJNIK 7.ČETE 322.BATALJONA 5.POLICI-JSKOG PUKA VREME ZL.: 1942.U SLOVENIJI;OD OKTOBRA 1942.DO KRAJA 1943.GODINE U KRAGU-JEVCU I OKOLINI USTA BR.: 44 STRANA BR.: 34 REDNI BR.: 206
458.	HERBST **FRIEDRICH**	NEMAC SS MAJOR NEMAČKE ZAŠTITNE POLICIJE U ZAGREBU,OSIJEKU,BANJA LUCI I SARAJEVU VREME ZL.: OD MAJA 1943.DO FEBRUARA 1944.GODINE U HRVATSKOJ LISTA BR.: 44 STRANA| BR.: 35 REDNI BR.: 209
459.	**HERINGHAUS ERICH**	NEMAC KAPETAN,ZAMENIK ABWEHR OFICIRA U OFICIRSKOM RO.W.LOGORU "OFLAG 65-STRASS-BURG-BARCKENBRUEGGE VREME ZL.: OD 1944.DO 13.APRILA 1945.GODINE U JUGOSLOVENSKOM OFI-! CIRSKOM LOGORU "OFLAG-65" U STRASSBURGU LISTA BR.: 41 STRANA BR.: 29 REDNI BR.: 164 IZ WUPPERTALA
460.	**HERLINGER EMIL**	NEMAC SS POTPORUČNIK U KONCENTRACIONOM LOGORU "KARASJOK"-SEVERNA NORVEŠKA VREME ZL.: OD 22.JUNA DO OKTOBRA 1942.GODINE U KONCENTRACIONOM LOGORU "KARASJOK"-SEVERNA NORVEŠKA LISTA BR.: 45 STRANA BR.: 8 REDNI BR.: 39
461.	HERMANN	NEMAC ZANATLIJA I ČLAN ORGANIZACIJE "TODT" FIRME "ROLINGER" U ROGNANU VREME ZL.: OD AVGUSTA 1942.GODINE DO KAPITULACIJE U KON-CENTRACIONOM LOGORU "BOTN" KOD ROGNANA-NORVEŠKA LISTA BR.: 50 STRANA BR.: 25 REDNI BR.: 149
462.	**HERMES**	NEMAC PORUČNIK,AĐUTANT 44.POLICIJSKOG BATALJONA VREME ZL.: OD 9.DO 13.JANUARA 1942.GODINE U SELU DRAŽOŠE U SLOVENIJI LISTA BR.: 79 STRANA BR.: 25 REDNI BR.: 251
463.	HERRENDORF	NEMAC PUKOVNIK,KOMANDANT 334.PUKA 181.NEMAČKE PEŠADIJSKE DIVIZIJE VREME ZL.: NOVEMBRA 1944.GODINE U MESTIMA LEDENICE I RISAN-CRNA GORA LISTA BR.: 79 STRANA BR.: 25 REDNI BR.: 252

464.	HERSCHOLT FELIX	NEMAC ČLAN "VOLKSSTURM"-a VREME ZL.: 17.JANUARA 1945.GODINE U MESTU MAHRENBERG LISTA BR.: 79 STRANA BR.: 25 REDNI BR.: 253
465	HERSTENBERG	NEMAC PUKOVNIK,NEMAČKI VOJNI KOMANDANT U VRNJAČKOJ BANJI-JUGOSLAVIJA VREME ZL.: OD 1942.DO 1944.GODINE LISTA BR.: 13 STRANA BR.: 97 REDNI BR.: 879
466	HERZOG	NEMAC ZANATLIJA U FIRMI "ROLINGER" U ROGNANU I PRIPADNIK ORGANIZACIJE "TODT" VREME ZL.: OD AVGUSTA 1942.DO KAPITULACIJE U KONCENTRACIONOM LOGORU "BOTN" KOD-ROGNANA LISTA BR.: 50 STRANA BR.: 26 REDNI BR.: 151
467.	**HERZOG FRANZ** '	NEMAC KOMANDANT U KONCENTRACIONOM LOGORU "BANJICA" VREME ZL.: TOKOM NEMAČKE OKUPACIJE U KONCENTRACIONOM LOGORU "BANJICA" LISTA BR.: 14 STRANA BR.: 83 REDNI BR.: 651
468.	HESCH **RUDOLF**	NEMAC PRIPADNIK GESTAPO-a U SVETOM VIDU VREME ZL.: OD APRILA 1941.DO SEPTEMBRA 1943.GODINE LISTA BR.: 11 STRANA BR.: 41 REDNI BR.: 323 IZ GRACA
469.	HESCHE	NEMAC SS PORUČNIK,KOMANDANT KONCENTRACIONOG LOGORA "KORGEN"-NORVEŠKA VREME ZL.: OD JUNA 1942.DO KRAJA 1943.GODINE LISTA BR.: 3 STRANA BR.: 67 REDNI BR.: 556
470.	HESCHL	NEMAC SS POTPORUČNIK,LEKAR,ZAMENIK ŠEFA MEDICINSKOG CENTRA U LOGORU VREME ZL.: OD 1942.DO 1945.GODINE U KONCENTRACIONOM LOGORU "AUSCHWITZ"-BIRKENAU LISTA BR.: 40 STRANA BR.: 73 REDNI BR.: 730 IZ JUDENBERGA
471.	HESMER JULIUS	NEMAC NAREDNIK 7.ČETE 322.BATALJONA 5.POLICIJSKOG PUKA VREME ZL.: 1942.U SLOVENIJI;OD OKTOBRA 1942.DO KRAJA 1943.GODINE U KRAGUJEVCU I OKOLINI LISTA BR.: 44 STRANA BR.: 36 REDNI BR.: 218
472.	HESSLER	NEMAC SS PORUČNIK VREME ZL.: OD 1942.DO 1945.GODINE U KONCENTRACIONOM LOGORU "AUSCHWITZ"-BIRKENAU LISTA BR.: 40 STRANA BR.: 73 REDNI BR.: 431
473.	HEUMER GEORG	NEMAC KAPETAN 13.SS "HANDŽAR" DIVIZIJE VREME ZL.: OD MARTA DO SEPTEMBRA 1944.GODINE U SREMU I BOSNI LISTA BR.: 45 STRANA BR.: 9 REDNI BR.: 42
474.	HEZEL	NEMAC KOMANDANT VOJNE POLICIJE U KRAGUJEVCU VREME ZL.: 1941 .GODINE U OKOLINI KRAGUJEVCA I ARANĐELOVCA LISTA BR.: 27 STRANA BR.: 149 REDNI BR.: 1080
475.	HIERZEGGER DR HELMUT	NEMAC NAČELNIK UREDA ŠEFA CIVILNE UPRAVE ZA KORUŠKU I KRANJSKU VREME ZL.: OD APRILA 1941.DO MAJA 1945.GODINE U OKUPIRANOJ KORUŠKOJ I KRANJSKOJ OBLASTI LISTA BR.: 79 STRANA BR.: 25 REDNI BR.: 258 IZ VILLACHA

476. HIMMLER HEINRICH NEMAC SS GENERAL,ŠEF NEMAČKE POLICIJE VREME ZL.: OD 18.AVGUSTA 1943.GODINE LISTA BR.: 13 STRANA BR.: 97 REDNI BR.: 880

477. HINKHOFER DR NEMAC GENERAL,KOMANDANT 342.NEMAČKE DIVIZIJE VREME ZL.: OD SEPTEMBRA DO DECEM-BRA 1941.GODINE U PODRINJU-SRBIJA LISTA BR • K - 79 STRANA BR.: 26 REDNI BR.: 261

478. HINTZE NEMAC PODOFICIR GESTAPO-a U BEOGRADU U KONCENTRACIONOM LOGORU "BANJICA" VREME ZL.: TOKOM NEMAČKE OKUPACIJE U KONCENTRA CIONOM LOGORU "BANJICA" LISTA BR.: 14 STRANA BR.: 83 REDNI BR.: 652

479. HIRSCH NEMAC ŠEF LOGORSKOG ODEUKA U KAMNIKU I KOMANDANT LOGORA U SVETOM VIDU VREME ZL: OD APRILA 1941 .DO SEPTEMBRA 1943.GODINE LISTA BR.: 11 STRANA BR.: 41 REDNI BR.: 324 IZ INSBRUKA

480. HIRSCHNER NEMAC ESESOVAC,POLITIČKI ŠEF VREME ZL.: OD 1942.DO 1945.GODINE U KONCENTRACIONOM LOGORU "AUSCHWITZ"-BIRKENAU LISTA BR.: 40 STRANA BR.: 73 REDNI BR.: 432

481. HITZLER EUGEN NEMAC SS POTPORUČNIK,ŠEF GESTAPO-a U ŠKOFJOJ LOKI 1941.GODINE VREME ZL.: OD 1941 .D 1945.GODINE U POKRAJINI GORENJSKA-SLOVENIJA LISTA BR.: 61 STRANA BR.: 41 REDNI BR.: 309

482. HOCHSTEINER NEMAČKI OBLASNI RUKOVODILAC U OBERKRAINU U MAJU 1942.GODINE VREME ZL.: OD APRILA 1941.DO SEPTEMBRA 1943.GODINE LISTA BR.: 11 STRANA BR.: 41 REDNI BR.: 325

483. HOCK " ' NEMAC PORUČNIK U LOGORU "OFLAG 6-C" VREME ZL.: OD 1941.DO KRAJA 1943.GODINE U LOGORU "OFLAG 6-C",OSNABRUECK-EWERSHEIDE LISTA BR.: 38 STRANA BR.: 70 REDNI BR.: 408

484. HOECKER < NEMAC PUKOVNIK,KOMANDANT 487.PUKA 267.NEMAČKE PEŠADIJSKE DIVIZIJE VREME ZL.: 1942.GODINE U NIŠU,ZAGREBU I DRUGIM MESTI-MA LISTA BR.: 56 STRANA BR.: 49 REDNI BR.: 343

485. HOEFNER NEMAC KAPETAN,OFICIR ZA VEZU I ŠEF TRANS-PORTA KOD NEMAČKOG GENERALA U ZAGREBU VREME ZL.: OD APRILA 1941.DO MAJA 1943.GODINE U JUŽNOJ ŠTAJERSKOJ I 1943.1 1944.GODINE U LJUBLJANI LISTA BR.: 14 STRANA BR.: 83 REDNI BR.: 655

486. HOEHLE DR ALI NEMAC KAPETAN U KONCENTRACIONOM LOGORU "NEUENGAMME" KOD HAMBURGA VREME ZL.: 1943.GODINE U KONCENTRACIONOM LOGORU "NEUENGAMME" LISTA BR.: 14 STRANA BR.: 83 REDNI BR.: 656 ZUBAR IZ MESTA ALZFELD,HESSE

487. HOEHNE GUIDO NEMAC VOJNIK 13.SS "HANDŽAR" DIVIZIJE VREME ZL.: OD MARTA DO SEPTEMBRA 1943.GODINE U SREMU I BOSNI LISTA BR.: 45 STRANA BR.: 44 REDNI BR.: 225

488 HOENIG NEMAC SLUŽBENIK GESTAPO-a U BEOGRADU I KONCENTRACIONOM LOGORU "BANJICA" VREME ZL.: TOKOM NEMAČKE OKUPACIJE U BEOGRADU U KONCENTRACIONOM LOGORU "BANJICA" LISTA BR.: 14 STRANA BR.: 83 REDNI BR.: 653 FOLKS-DOJČER IZ BANATA

489. HOESSLIN NEMAC GENERAL-POTPUKOVNIK,KOMANDANT 188.NEMAČKE DIVIZIJE U SLOVENIJI VREME ZL.: OKTOBRA 1944.GODINE LISTA BR.: 13 STRANA BR.: 97 REDNI BR.: 881

490. HOETZEL NEMAC PORUČNIK,KOMANDANT NEMAČKE POLICIJE U KRAGUJEVCU VREME ZL.: 21.OKTOBRA 1941.GODINE U KRAGUJEVCU LISTA BR.: 14 STRANA BR.: 83 REDNI BR.: 654

491. HOETZENDORFER FRANZ NEMAC POLICIJSKI NAREDNIK,KOMANDIR POLICIJSKE STANICE U GOLNIKU VREME ZL.: OD 1941.DO 1943.GODINE U GOLNIKU-SLOVENIJA LISTA BR.: 53 STRANA BR.: 41 REDNI BR.: 175

492. HOFFMANN NEMAC KAPETAN,KOMANDANT GARNIZONA U NEREŽIŠČU I KOMANDANT DESANTNE JEDINICE U MILNI NA OSTRVU BRAČ VREME ZL.: 16.JANUARA 1944.GODINE U MILNI NA BRAČU LISTA BR.: 30 STRANA BR.: 77 REDNI BR.: 492

493. HOFFMANN NEMAC PORUČNIK,NEMAČKI OBLASNI KOMANDANT U NIŠU OD MARTA 1943.DO FEBRUARA 1944.GODINE VREME ZL.: OD MARTA 1943.DO FEBRUARA 1944.GODINE U NIŠU LISTA BR.: 63 STRANA BR.: 35 REDNI BR.: 264

494. HOFFMANN MICHAEL NEMAC SS POTPORUČNIK,ŠEF GESTAPO-a U ROGAŠKOJ SLATINI VREME ZL.: OD 1941 .DO 1942.GODINE U ROGAŠKOJ SLATINI LISTA BR.: 79 STRANA BR.: 26 REDNI BR.: 269

495. HOFFNER NEMAC STRAŽAR U KONCENTRACIONOM LOGORU "BOTN" KOD ROGNANA-NORVEŠKA VREME ZL.: OD AVGUSTA 1942. GODINE DO KAPITULACIJE U KONCENTRACIONOM LOGORU "BOTN" KOD ROGNANA-NORVEŠKA LISTA BR.: 50 STRANA BR.: 27 REDNI BR.: 159

496. HOFMANN (HOFFMANN) FRITZ NEMAC SS PORUČNIK,VOĐA LOGORSKE ZAŠTITE U KONCENTRACIONOM LOGORU "DACHAU" VREME ZL.: TOKOM 1942.GODINE U KONCENTRACIONOM LOGORU "DACHAU" LISTA BR.: 25 STRANA BR.: 184 REDNI BR.: 1454

497. HOFMANN MAIHLE (MICHAEL) NEMAC KAPLAR,ČUVAR U LOGORU RO.W. BR.2-D U STARGARDU VREME ZL.: 27.FEBRUARA 1943.GODINE LISTA BR.: 13 STRANA BR.: 97 REDNI BR.: 882

HOLLAK NEMAC SS MAJOR U ZAROBLJENIČKOM RADNOM LOGORU "FALSTAD"-NORVEŠKA VREME ZL.: OD 1942.DO 1943.GODINE U ZAROBLJENIČKOM RADNOM LOGORU "FALSTAD"-NORVEŠKA LISTA BR.: 45 STRANA BR.: 45 REDNI BR.: 229

499. HOLLER ROLF — NEMAC NAREDNIK 6.CETE 2.BATALJONA 893.PEŠADIJSKOG PUKA 264.NEMAČKE DIVIZIJE VREME ZL.: 7.JULA 1944.GODINE U PRIMOŠTENU-DALMACIJA LISTA BR.: 25 STRANA BR.: 184 REDNI BR.: 1455 IZ COLOGNE

500. HOMPL — NEMAC ŠTAPSKI NAREDNIK OBLASNE KOMANDE U KRAGUJEVCU VREME ZL.: 21.OKTOBRA 1941.GODINE U KRAGUJEVCU LISTA BR.: 14 STRANA BR.: 83 REDNI BR.: 657

501. HORSTENAU von GLAISE — NEMAC GENERAL-MAJOR U ZAGREBU VREME ZL • OD APRILA 1941.DO MAJA 1943.GODINE U JUŽNOJ ŠTAJERSKOJ; 1943.I 1944.GODINE U LJUBLJANI LISTA BR.: 14 STRANA BR.: 83 REDNI BR.: 658

502. HOSS — NEMAC MAJOR 892.GRENADIRSKOG PUKA 264.DIVIZIJE VREME ZL.: 5.OKTOBRA 1943.GODINE U ŠUĆURAJU NA HVARU;DECEMBRA 1943.GODINE U MUCU-IMOTSKI-HRVATSKA LISTA BR.: 14 STRANA BR.: 84 REDNI BR.: 659

503. HOSS — NEMAC SS PORUČNIK VREME ZL.: OD 1942.DO 1945.GODINE U KONCENTRACIONOM LOGORU "AUSCHWITZ"-BIRKENAU LISTA BR.: 40 STRANA BR.: 73 REDNI BR.: 433 IZ MANHAJMA

504. HOZZA — NEMAC KAPETAN,KOMANDANT 2. BATALJONA 347.PUKA 392.NEMAČKE "PLAVE" DIVIZIJE VREME ZL.: 4.APRILA 1945.GOD1NE U LOKVAMA LISTA BR.: 32 STRANA BR.: 85 REDNI BR.: 558

505. HRADETZKY DR — NEMAC SS PORUČNIK,POLITIČKI KOMESAR I NEMAČKI OBLASNI RUKOVODILAC U ŠKOFJOJ LOKI VREME ZL.: OD APRILA 1941 .DO SEPTEMBRA 1943.GODINE LISTA BR.: 11 STRANA BR.: 41 REDNI BR.: 326

506. HUBBIG — NEMAC UPRAVNIK KONCENTRACIONOG LOGORA I ZATVORA U MELJAKU KOD MARIBORA VREME ZL.: OD APRILA 1941.DO 1944.GODINE LISTA BR.: 13 STRANA BR.: 98 REDNI BR.: 883

507. HUBER MATIJAS — NEMAC SS PORUČNIK,KOMANDANT U 27.PEŠADI-JSKOM PUKU 13.SS "HANDŽAR" DIVIZIJE VREME ZL.: MAJA I JUNA 1944.GODINE U SELU CIKOTE,OKOLINA VLASENICE-BOSNA LISTA BR.: 55 STRANA BR.: 44 REDNI BR.: 346

508. HUETTIG HANS — NEMAC SS MAJOR,KOMANDANT 6.ZAPADNOG BATALJONA U NORVEŠKOJ VREME ZL.: *OD* LETA 1941.DO PROLEĆA 1943.GODINE U KONC.LOGORI-MA"BEISFJORD","BOTN","KARASJOK","KORGEN'7 O SEN","ULVINGEN" I "ULVEN" LISTA BR.: 43 STRANA BR.: 54 REDNI BR.: 333

509. HUGO — NEMAC ŠEF 3.SOBE U 27.BLOKU U "DACHAU" OD 1944.GODINE DO KRAJA KAPITULACIJE VREME ZL: OD 1944.GODINE DO KRAJA KAPITULACIJE U KON-CENTRACIONOM LOGORU "DACHAU" LISTA BR.: 40 STRANA BR.: 73 REDNI BR.: 434

510. HÜLLE NEMAC SS NAREDNIK U ZAROBLJENIČKOM RAD-NOM LOGORU "FALSTAD"-NORVEŠKA VREME ZL.: OD 1942.DO 1943.GODINE U ZAROBLJENIČKOM RADNOM LOGORU "FALSTAD"-NORVEŠKA LISTA BR.: 45 STRANA BR.: 47 REDNI BR.: 237

511 HUMMITSCH NEMAC SS KAPETAN,ŠEF ŠTABA ZA DEPORTACIJU CIVILNOG STANOVNIŠTVA DONJE ŠTAJERSKE U MARIBORU VREME ZL.: OD APRILA 1941.DO MAJA 1943.GODINE U DONJOJ ŠTAJERSKOJ; 1943.1 1944.GODINE U LJUBLJANI LISTA BR.: 14 STRANA BR.: 84 REDNI BR.: 660

512 HUNZE NEMAC KAPETAN U KOMANDI LOGORA "OFLAG 6-C" VREME ZL.: OD 1941.DO 1945.GODINE U LOGORU "OFLAG 6-C",OSNABRUECK-EWERSHEIDE LISTA BR.: 38 STRANA BR.: 70 REDNI BR.: 409

513. HUSSAR **WILIBALD** (WILLY) NEMAC SS PODOFICIR GESTAPO-a U ŠKOFJA LOKI VREME ZL.: OD 1941.DO 1945.GODINE U POKRAJINI GORENJSKO-SLOVENIJA LISTA BR.: 61 STRANA BR.: 44 REDNI BR.: 328

514. HYNAIS NEMAC SS KAPETAN SLUŽBE BEZBEDNOSTI U RIJECI VREME ZL.: 10.MARTA 1945.GODINE U RIJE-CI LISTA BR.: 40 STRANA BR.: 74 REDNI BR.: 435

515. INCHOF von NEMAC POTPUKOVNIK,KOMANDANT OFICIRSKOG LOGORA POW "OFLAG 13 B" U NIRNBERGU VREME ZL.: OD 1941.DO 1942.GODINE U JUGOSLOVEN-SKOM OFICIRSKOM LOGORU "OFLAG 13 B" U NIRN-BERGU LISTA BR.: 30 STRANA BR.: 77 REDNI BR.: 493

516. INGENSIEP NEMAC MAJOR A.D.C. U GENERALŠTABU VREME ZL.: 1941.,1942.,1943.GODINE U POŽAREVCU LISTA BR.: 14 STRANA BR.: 84 REDNI BR.: 661

517. IRMER JOACHIM NEMAC VOJNIK 2.ČETE 443.LOVAČKOG PUKA VREME ZL.: OD 3.0KT0BRA DO 25.DECEMBRA 1941.GODINE U BEOGRADU LISTA BR.: 25 STRANA BR.: 184 REDNI BR.: 1456

518. JAEGER WILLI NEMAC SS PORUČNIK,LEKAR U KONCENTRA-CIONOM LOGORU "NEUENGAMME" VREME ZL.: 1943.GODINE U KONCENTRACIONOM LOGORU "NEUENGAMME" LISTA BR.: 4 STRANA BR.: 121 REDNI BR.: 187

519. JAHNE NEMAC PORUČNIK 443.LOVAČKOG PUKA VREME ZL.: OD 3.0KT0BRA DO 25.DECEMBRA 1941.GODINE U BEOGRADU LISTA BR.: 25 STRANA BR.: 184 REDNI BR.: 1457

520. JAHNSRUD OTTO NEMAC ČUVAR U KONCENTRACIONOM LOGORU "BOTN"-NORVEŠKA VREME ZL.: OD MARTA 1942.DO KRAJA 1943.GODINE LISTA BR.: 3 STRANA BR.: 67 REDNI BR.: 557 NORVEŠKA NACIONALNOST-IZ HONEFOSSA

521. JAN DI — NEMAC PORUČNIK,NEMAČKI KOMANDANT MESTA U ČAČKU VREME ZL: 1941.1 1942.GODINE U SELIMA OKO ČAČKA LISTA BR.: 63 STRANA BR • 36 REDNI BR.: 280

522. JAN.S — NEMAC MAJOR,KOMANDANT PIONIRSKOG BATALJONA U HRVATSKOJ VREME ZL.: OD NOVEMBRA 1943.DO AVGUSTA 1944.GODINE LISTA BR.: 13 STRANA BR.: 98 REDNI BR.: 884

523. JAROLIM **(JAROLIN)** — NEMAC PORUČNIK,POMOĆNIK UPRAVNIKA ZATVORA U KONCENTRACIONOM LOGORU "DACHAU" VREME ZL • TOKOM 1942. GODINE U KONCENTRACIONOM LOGORU "DACHAU" LISTA BR.:25 STRANA BR.184 REDNI BR.:145g

524. JATHO **JOSEF** — NEMAC SS PODOFICIR 13.SS "HANDŽAR" DIVIZIJE VREME ZL.: OD MARTA DO SEPTEMBRA 1943.GODINE U SREMU I BOSNI LISTA BR.: 45 STRANA BR.: 49 REDNI BR.: 250

525. JENKE WILHELM — NEMAC PORUČNIK,NEMAČKI KOMANDANT MESTA U ČAČKU TOKOM NOVEMBRA 1943.GODINE VREME ZL.: 15.1 16.NOVEMBRA 1943.GODINE U SELU MEĐUVRŠJE KOD ČAČKA LISTA BR.: 55 STRANA BR.: 47 REDNI BR.: 367

526. JERKE — NEMAC KAPETAN,KOMANDANT 5.ČETE 322.BATALJONA 5.POLICIJSKOG PUKA VREME ZL.: 1942.GODINE U SLOVENIJI;OD OKTOBRA 1942.DO MAJA 1943.GODINE U KRAGUJEVCU I OKOLINI LISTA BR.: 44 STRANA BR.: 41 REDNI BR.: 244

527. JILSKI **HERBERT** — NEMAC GENERAL-MAJOR,ZAPOVEDNIK NEMAČKOG POLICIJSKOG PORETKA U HRVATSKOJ,OSIJEK I ZAGREB 1943.-1944.GODINE VREME ZL.: 1943.1 1944.GODINE U OSIJEKU I ZAGREBU LISTA BR.: 52 STRANA BR.: 54 REDNI BR.: 277

528. JOGLER — NEMAC PODOFICIR KOMANDE MESTA U KRAGUJEVCU VREME ZL.: 21.OKTOBRA 1941.GODINE U KRAGUJEVCU LISTA BR.: 14 STRANA BR.: 84 REDNI BR.: 662

529. JOHANSEN TLTJEMAND — NEMAC ČUVAR U KONCENTRACIONOM LOGORU "BOTN"-NORVEŠKA VREME ZL.: OD MARTA 1942.DO KRAJA 1943.GODINE LISTA BR.: 3 STRANA BR.: 67 REDNI BR.: 558 NORVEŠKA NACIONALNOST-IZ HALDENA

530! JOLK EMFL — NEMAC SS PODOFICIR U KONCENTRACIONOM LOGORU "DACHAU" VREME ZL.: OD OKTOBRA 1942.GODINE DO KAPITULACIJE U KONCENTRACIONOM LOGORU "DACHAU" LISTA BR.: 40 STRANA BR.: 74 REDNI BR.: 436

531. JOSEF von — NEMAC BARON,LEKAR,KAPETAN U NEMAČKOJ KOMANDI MESTA U VALJEVU VREME ZL.: 28.AVGUSTA 1943.GODINE U SELU ZVIZDAR KOD VALJEVA LISTA BR.: 40 STRANA BR.: 74 REDNI BR.: 437

532.	JOSTEN ADOLF	NEMAC MAJOR ZAŠTITNE POLICIJE,KOMANDANT 64.POLICIJSKOG BATALJONA VREME ZL.: 1941.GODINE U ŠAPCU I JARKU-SRBIJA LISTA BR.: 41 STRANA BR.: 35 REDNI BR.: 205 IZ GIESENKIR-CHAUSENA
533.	JUNG	NEMAC NAREDNIK U ŠTABU OBLASNE KOMANDE U KRAGUJEVCU VREME ZL.: 21.0KT0BRA 1941 .GODINE U KRAGUJEVCU LISTA BR.: 14 STRANA BR.: 84 REDNI BR.: 664
534.	JUNG	NEMAC SS PORUČNIK,KOMANDANT SS ČETE VREME ZL.: 27.0KT0BRA 1943.GODINE U VUJNOVIĆU-SRBIJA I U VRBOVSKOM-HRVATSKA LISTA BR.: 31 STRANA BR.: 85 REDNI BR.: 496
535.	JUNG	NEMAC KAPETAN ABWEHRA,ŠEF ZA POŠILJKU ROBE VREME ZL.: OD 1941 .DO 1945.GODINE U LOGORU "OFLAG 6-C",0SNABRUECK-EWERSHEIDE LISTA BR.: 38 STRANA BR.: 70 REDNI BR.: 410
536.	JUNG	NEMAC SS POTPORUČNIK,VOĐA LOGORSKE BEZBEDNOSTI U KONCENTRACIONOM LOGORU "DACHAU" VREME ZL.: OD 1944.GODINE DO KAPIT-ULACIJE U KONCENTRACIONOM LOGORU "DACHAU" LISTA BR.: 40 STRANA BR.: 74 REDNI BR.: 438
537.	JUNG DR	NEMAC LEKAR U ZATVORU GESTAPO-a U BEOGRADU VREME ZL.: 17.AVGUSTA 1941.GOD1NE LISTA BR.: 13 STRANA BR.: 98 REDNI BR.: 885
538.	JUNG DR	NEMAC ŠEF AMBULANTE U KONCENTRACIONOM LOGORU "BANJICA" VREME ZL.: TOKOM NEMAČKE OKUPACIJE U KONCENTRACIONOM LOGORU "BAN-JICA" LISTA BR.: 14 STRANA BR.: 84 REDNI BR.: 665
539.	JUNG JAKOB	NEMAC KOMANDIR VODA PONTONSKOG BATALJONA 369.NEMAČKE "VRAŽJE" DIVIZIJE VREME ZL.: OD JANUARA DO APRILA 1943.GODINE U GLINI-PETRINJA LISTA BR.: 79 STRANA BR.: 30 REDNI BR.: 304 IZ MAGDEBURGA
540.	JUNG JOZEF	NEMAC SS POTPORUČNIK U CELJU OD 1941.DO 1942.GODINE VREME ZL.: OD 1941.DO 1945.GODINE U CELJU I OKOLINI-SLOVENIJA LISTA BR.: 63 STRANA BR.: 38 REDNI BR.: 291
541.	JUNGE FRITZ	NEMAC KAPETAN,ŠEF NEMAČKE VOJNE POLICIJE U MOSTARU VREME ZL.: OD 1943.DO 1944.GODINE U MOSTARU LISTA BR.: 79 STRANA BR.: 30 REDNI BR.: 305
542.	KAASERER RICHARD	NEMAC SS GENERAL-MAJOR,KOMANDANT 1.BATALJONA 14.PLANINSKO-LOVAČKOG PUKA VREME ZL.: DECEMBRA 1942.GODINE U OBLASTI KOSOVSKE MITROVICE LISTA BR.: 38 STRANA BR.: 70 REDNI BR.: 411 KASNIJE PREDSTAVNIK HIMM-LER-a U HRVATSKOJ

543. KABBAT EMIL NEMAC SS PODOFICIR VREME ZL.: OD JUNA 1942.DO MARTA 1943.GODINE U RADNOM LOGORU "OSEN"-NORVEŠKA LISTA BR.: 44 STRANA BR • 42 REDNI BR.: 249 IZ BERLINA

544. KADUCK (CADUK ILI KADUK) OSWALD NEMAC SS PODOFICIR VREME ZL.-OD 1942.DO 1945.GODINE U KONCENTRACIONOM LOGORU "AUSCHWITZ"-BIRKENAU LISTA BR.: 40 STRANA BR.: 74 REDNI BR.: 439

545. KAEBL NEMAC KAPETAN 392.NEMAČKE "PLAVE" DFIVIZIJE VREME ZL.: OD 1944.DO 1945.GODINE U LICI-JUGOSLAVIJA LISTA BR.: 30 STRANA BR.: 77 REDNI BR.: 494

546. KAEMPFE (R) NEMAC KAPETAN U OBAVEŠTAJNOM ODSEKU NEMAČKE OBLASNE KOMANDE U KRAGUJEVCU VREME ZL.: 21.0KT0BRA 1941.GODINE U KRAGU-JEVCU LISTA BR.: 16 STRANA BR.: 129 REDNI BR.-1069

547. KAEMPFE(R) NEMAC KAPETAN NEMAČKE OBLASNE KOMANDE U UŽICU-JUGOSLAVIJA VREME ZL.: 1943.GODINE LISTA BR.: 13 STRANA BR.: 98 REDNI BR.: 886

548. KAEMPFE(R) NEMAC NAREDNIK OBLASNE KOMANDE U UŽICU VREME ZL.: 12.SEPTEMBAR 1943.GODINE-BJELUŠA,VISOKI I SEVCINA;OD 1942.DO 1943.GODINE U UŽIČKOM OKRUGU LISTA BR.: 14 STRANA BR.: 84 REDNI BR.: 666

549. KAEMPFER GUSTAV HEINRICH NEMAC SS PORUČNIK U KONCENTRA-CIONOM LOGORU "BANJICA" VREME ZL.: TOKOM NEMAČKE OKUPACIJE U KONCENTRACIONOM LOGORU "BANJICA" LISTA BR.: 14 STRANA BR.: 85 REDNI BR.: 667

1

550. KAHN NEMAC UPRAVNIK CIGLANE 1943.GODINE U KON-CENTRACIONOM LOGORU "NEUENGAMME" KOD HAMBURGA VREME ZL.: 1943.GODINE U KONCEN-TRACIONOM LOGORU "NEUENGAMME" LISTA BR.: 14 STRANA BR.: 85 REDNI BR.: 668

551. KAIBEL NEMAC SS POTPORUČNIK U KOMANDI ČETE 1.BATALJONA 14.PLANINSKO-LOVAČKOG PUKA SS DIVIZIJE "PRINC EUGEN" VREME ZL.: DECEMBRA 1942.GODINE U OBLASTI KOSOVSKE MITROVICE LISTA BR.: 38 STRANA BR.: 71 REDNI BR.: 412

< NEMAC MAJOR 392.NEMAČKE "PLAVE" DIVIZIJE VREME ZL.: 1944.DO 1945.GODINE U LICI-JUGOSLAVIJA LISTA BR.: 30 STRANA BR.: 77 REDNI BR.: 495

552. KAISER

553. KAISER WILHELM NEMAC SS PORUČNIK,AĐUTANT KOMANDANTA 3.BATALJONA 5.POLICIJSKOG PUKA U KRAGU-JEVCU OD MAJA DO SEPTEMBRA 1944.GODINE VREME ZL.: OD JANUARA 1942.DO MARTA 1944.GODINE LISTA BR.: 44 STRANA BR.: 42 REDNI BR.: 250

554 KAISERBERG von NEMAC KOMANDANT VOJNE KOMANDE 599 U BEOGRADU OD APRILA DO KRAJA DECEMBRA 1941.GODINE VREME ZL.: 1941.GODINE U POŽAREVCU-SRBIJA LISTA BR.: 14 STRANA BR.: 85 REDNI BR.: 669

555 KAISERFELD MAX NEMAC VODEĆI FUNKCIONER NEMAČKOG UREDA ZA PRESELJENJE I DEPORTACIJU U TRBOVLJU VREME ZL.: OD 1941.DO 1945.GODINE NA DELU OKUPIRANE TERITORIJE JUGOSLAVIJE KOJI JE BIO U SASTAVU NEMAČKOG RAJHA,KAO DONJA ŠTAJERSKA LISTA BR.: 63 STRANA BR.: 39 REDNI BR.: 300

556. KAJUMI NEMAC KOMANDANT 2.BATALJONA 738.PUKA U KOLAŠINU VREME ZL.: 28.JULI 1943.GODINE LISTA BR.: 3 STRANA BR.: 68 REDNI BR.: 559

557. KALINOVSKI WILLI EMIL NEMAC STRAŽAR U KONCENTRACIONOM LOGORU "BOTN" KOD ROGNANA-NORVEŠKA VREME ZL.: OD AVGUSTA 1942.GODINE DO KRAJA KAPITULACIJE U KONCENTRACIONOM LOGORU "BOTN" KOD ROG-NANA-NORVEŠKA LISTA BR.: 50 STRANA BR.: 29 REDNI BR.: 174

558. KALLINGER OTHMAR NEMAC SS PORUČNIK U BIROU KOMESARA ZA NEMAČKU NARODNOST VREME ZL.: 1941.GODINE U SLOVENIJI LISTA BR.: 44 STRANA BR.: 42 REDNI BR.: 251 IZ BEČA

559. KALTEIS OTMAR NEMAC VIŠI KRIMINALISTIČKI INSPEKTOR GESTAPO-a (SD) U KRANJU I BLEDU OD APRILA 1942.DO MAJA 1945.GODINE-SLOVENIJA VREME ZL.: OD APRILA 1942.DO MAJA 1945.GODINE U BLEDU-SLOVENIJA LISTA BR.: 56 STRANA BR.: 55 REDNI BR.: 389

560. KALTENBOECK LUDWIG NEMAC VOĐA NEMAČKIH FAŠISTA U SLOVENJ-GRADECU I POLITIČKI KOMESAR U MARIBORU OD JULA 1941.DO KRAJA 1943.GODINE VREME ZL.: OD 1941.DO 1945.GODINE NA DELOVIMA OKUPIRANE JUGOSLAVIJE KOJI SU BILI U SASTAVU NEMAČKOG RAJHA,KAO DONJA ŠTAJERSKA LISTA BR.: 63 STRANA BR.: 39 REDNI BR.: 305

561. KAMINSKI NEMAC KOMANDANT NEMAČKE KOMANDE U NEREŽIŠČU NA OSTRVU BRAČ OD JANUARA DO AVGUSTA 1944.GODINE VREME ZL.: 1944.GODINE U NEREŽIŠČU NA BRAČU LISTA BR.: 32 STRANA BR.: 85 REDNI BR.: 559

562. KAMMERHOFFER KONSTANTIN NEMAC SS GENERAL POTPUKOVNIK.KOMAN-DANT NEMAČKE SLUŽBE SIGURNOSTI U NEZAVIS-NOJ DRŽAVI HRVATSKOJ OD JANUARA 1943.DO JANUARA 1944.GOD.,HIMLEROV OPUNOMOĆENIK ZA HRVATSKU VREME ZL.: OD JANUARA 1943.DO JANUARA 1944.GODINE U POKRAJINI SREM-HRVATSKA LISTA BR.: 55 STRANA BR.: 49 REDNI BR.: 384

563. KAMMERHOFFER KONSTANTIN NEMAC SS GENERAL-POTPUKOVNIK,KOMANDANT NEMAČKE SLUŽBE SIGURNOST) I ZAŠTITNE POLICIJE U NEZAVISNOJ DRŽAVI HRVATSKOJ OD JANUARA 1943.DO JANUARA 1944.GODINE VREME ZL.: OD JANUARA 1943.DO JANUARA 1944 GODINE U SREMU I HRVATSKOJ LISTA BR.: 55 STRANA BR.: 49 REDNI BR.: 384

564. KAMPF JOACHIM NEMAC KAPETAN POLICIJSKE SLUŽBE BEZBEDNOSTI U RIJECI OD 1.FEBRUARA DO 3.APRILA 1945.GODINE VREME ZL.: OD 1944.DO 1945.GODINE U RIJECI I SUŠAKU LISTA BR.: 30 STRANA BR.: 77 REDNI BR.: 496

565. KAMPF RUDOLF NEMAC SS KAPETAN NEMAČKE POLICIJE U RIJECI VREME ZL.: OD 1943.DO 1944.GODINE U PUNATU NA KRKU LISTA BR.: 79 STRANA BR.: 31 REDNI BR.: 313

566. KAMPPER RUPERT NEMAC SS PODOFICIR,KRIMINALISTIČKI SEKRETAR KOMANDE SIPO I SD U ODSEKU 5 B TOKOM 1943.GODINE U MARIBORU VREME ZL.: OD 1941.DO 1945.GODINE U MARIBORU I TRBOVLJU-SLOVENIJA LISTA BR.: 55 STRANA BR.: 53 REDNI BR.: 416

567. KANC GEORG NEMAC ČUVAR U KONCENTRACIONOM LOGORU NA SAJMIŠTU U ZEMUNU,PRIPADNIK SS POLICIJSKOG PUKA U BEOGRADU VREME ZL.: 28.APRILA 1943.GODINE LISTA BR.: 13 STRANA BR.: 98 REDNI BR.: 887

568. KAPER OTTO NEMAC SS PODOFICIR VREME ZL.: JANUARA 1943.GODINE U KONCENTRACIONOM LOGORU "AUSCHWITZ"-BIRKENAU LISTA BR.: 40 STRANA BR.: 74 REDNI BR.: 440

569. KAPFENBERGER NEMAC POTPUKOVNIK,KOMANDANT 46.PIONIRSKOG BATALJONA VREME ZL.: SEPTEMBRA 1943.U BUDIMCIMA I JUNA 1944.GODINE U OKOLINI MITROVICE LISTA BR.: 56 STRANA BR.: 56 REDNI BR.: 393

570. KAPP NEMAC ŠEF KAPO-a,ZATVORENIK U KONCENTRACIONOM LOGORU "DACHAU" VREME ZL.: OD 1942.DO 1944.GODINE U KONCENTRACIONOM LOGORU "DACHAU" LISTA BR.: 40 STRANA BR.: 74 REDNI BR.: 441

571. KAR ATSCH AI NEMAC SS POTPORUČNIK 2.BATALJONA 2.PESAL>i-JSKOG PUKA SS DIVIZIJE "PRINC EUGEN" VREME ZL.: OD 1942.DO 1945.GODINE NA OKUPIRANOM PROSTORU JUGOSLAVIJE LISTA BR.: 55 STRANA BR.: 50 REDNI BR.: 388

572. KARL ANTONY NEMAC VIŠI NAREDNIK NEMAČKE VOJNE POLICI^ U ZAJEČARU VREME ZL.: OD 1941.DO 1944.GODINE U ZAJEČARU-SRBIJA LISTA BR. STRANA BR.: 60 REDNI BR.: 366

573. KARLSBERGER HANS NEMAC KOMESAR ZA PRESELJENJE U JESENICA-MA-SLOVENIJA VREME ZL.: OD NOVEMBRA 1941.DO MARTA 1943.GODINE U JESENICAMA-SLOVENIJA LISTA BR.: 42 STRANA BR.: 56 REDNI BR.: 304

574. KARLSBERGER MILICA NEMAC ŽENA KARLSBERGER HANS-a,KOMESARA ZA PRESELJENJE U SLOVENIJI VREME ZL.: OD NOVEMBRA 1941.DO MARTA 1943.GODINE U JESENICAMA-SLOVENIJA LISTA BR.: 42 STRANA BR.: 56 REDNI BR.: 305

575. KARNITSCHNIGG DR BRUNO NEMAC IZVESTITELJ SIPO I SD VREME ZL.: 1943.GODINE U MARIBORU LISTA BR.: 56 STRANA BR.: 56 REDNI BR.: 396

576. KASCHE SIEGFRIED NEMAC GENERAL-POTPUKOVNIK S.A.,NEMAČKI OPUNOMOĆENIK U ZAGREBU VREME ZL.: OD 1941.DO 1945.GODINE U HRVATSKOJ LISTA BR.: 42 STRANA BR.: 56 REDNI BR.: 308

577. KAUSZ NEMAC SS PODOFICIR U KONCENTRACIONOM LOGORU "DACHAU" VREME ZL.: OD FEBRUARA 1943.GODINE DO KAPITULACIJE U KONCENTRA-CIONOM LOGORU "DACHAU" LISTA BR.: 40 STRANA BR.: 74 REDNI BR.: 442

578. KEHL HUGO NEMAC SS AGENT U KONCENTRACIONOM LOGORU "DACHAU" VREME ZL.: OD SEPTEMBRA 1942.GODINE DO KAPITULACIJE U KONCENTRA-CIONOM LOGORU "DACHAU" LISTA BR.: 40 STRANA BR.: 75 REDNI BR.: 443

579. KE1BEL NEMAC SS POTPORUČNIK 1.BATALJONA 14.PUKA SS DIVIZIJE "PRINC EUGEN" VREME ZL.: OD 1942.DO 1945.GODINE NA OKUPIRANOM PROS-TORU JUGOSLAVIJE LISTA BR.: 55 STRANA BR.: 51 REDNI BR.: 398

580. KElPfeR NEMAC GENERAL-MAJOR,KOMANDANT NEZAV-ISNE VOJNE KOMANDE U CRNOJ GORI,CETINJE POSLE KAPITULACIJE ITALIJE,1943.-1944.GODINE VREME ZL.: OD DECEMBRA 1943.DO AVGUSTA 1944.GODINE U CRNOJ GORI LISTA BR.: 27 STRANA BR.: 150 REDNI BR.: 1081

581. KEITEL von WILHELM NEMAC GENERAL-FELDMARŠAL,NAČELNIK ŠTABA NEMAČKE VRHOVNE KOMANDE VREME ZL.: 18.AVGUST 1944.GODINE LISTA BR.: 10 STRANA BR.: 85 REDNI BR.: 698

582. KELL NEMAC SS PODOFICIR U KONCENTRACIONOM LOGORU "DACHAU" VREME ZL.: 1942.GODINE U KONCENTRACIONOM LOGORU "DACHAU" LISTA BR.: 40 STRANA BR.: 75 REDNI BR.: 444

583. KELLER NEMAC NEMAČKI NAREDNIK U MAČVI I ŠAPCU,VOJNA POŠTA BR.22373 A-JUGOSLAVIJA VREME ZL.: 1941.GODINE LISTA BR.: 13 STRANA BR.: 98 REDNI BR.: 888

584.	KELLER	NEMAC NEMAČKI KOMANDANT LOGORA U MARIBORU VREME ZL.: OD APRILA 1941.DO 1944.GODINE LISTA BR.: 13 STRANA BR.: 98 REDNI BR.: 889
585.	KELLER	NEMAC VOĐA GRADNJE,ČLAN ORGANIZACIJE "TODT" VREME ZL.: OD JUNA 1942.DO 1945.GODINE U RADNIM LOGORIMA "ERLANDET","OEUSAND"I "TROLA"-SEVERNA NORVEŠKA LISTA BR.: 44 STRANA BR.: 44 REDNI BR.: 260
586.	**KELLER**	NEMAC STRAŽAR U KONCENTRACIONOM LOGORU "BOTN" KOD ROGNANA-NORVEŠKA VREME ZL.: OD AVGUSTA 1942.GODINE DO KAPITULACIJE U KONCENTRACIONOM LOGORU "BOTN" KOD ROGNANA-NORVEŠKA LISTA BR.: 50 STRANA BR.: 31 REDNI BR.: 185
587.	**KELLER ERICH**	NEMAC VOJNIK SLUŽBE BEZBEDNOSTI NEMAČKE KOMANDE MESTA U VALJEVU VREME ZL.: 22.OKTOBRA 1941.GODINE U VALJEVU-SRBIJA LISTA BR.: 40 STRANA BR.: 75 REDNI BR.: 445
588.	KELM EWALD	NEMAC SS VODNIK VREME ZL.: OKTOBRA 1942.GODINE U KONCENTRACIONOM LOGORU "AUSCHWITZ"-BIRKENAU LISTA BR.: 40 STRANA BR.: 75 REDNI BR.: 446
589.	KEMF	NEMAC KAPETAN GESTAPO-a,ŠEF ABWEHR-a U OFICIRSKOM LOGORU "OFLAG 13 B" U NIRNBERGU I U HAMELBURGU OD MAJA 1941.DO APRILA 1945.GODINE VREME ZL.: OD 1941.DO 1945.GODINE U JUGOSLOVENSKOM OFICIRSKOM LOGORU "OFLAG 13 B" U NIRNBERGU I HAMELBURGU LISTA BR.: 30 STRANA BR.: 78 REDNI BR.: 497
590.	**KEMPE FRITZ**	NEMAC SS PODOFICIR 13.SS "HANDŽAR" DIVIZIJE VREME ZL.: OD MARTA DO SEPTEMBRA 1943.GODINE U SREMU I BOSNI LISTA BR.: 45 STRANA BR.: 51 REDNI BR.: 262
591.	**KERBER**	NEMAC NAREDNIK 443.PUKA VREME ZL.: OD 3.OKTOBRA DO 25.DECEMBRA 1941.GODINE U BEOGRADU LISTA BR.: 25 STRANA BR.: 184 REDNI BR.: 1459
592.	KERN	NEMAC SS PORUČNIK,KOMANDANT ČETE U SS DIVIZIJI "PRINC EUGEN" VREME ZL.: MAJA I JUNA 1943.GODINE U SELIMA OKO NIKŠIĆA-CRNA GORA LISTA BR.: 40 STRANA BR.: 75 REDNI BR.: 447
593.	KICK	NEMAC ŠEF GESTAPO-a U KONCENTRACIONOM LOGORU "DACHAU" VREME ZL.: OD 1941.GODINE DO KAPITULACIJE U KONCENTRACIONOM LOGORU "DACHAU" LISTA BR.: 40 STRANA BR.: 75 REDNI BR.: 448
594.	KIEFER	NEMAC SS KAPETAN U KONCENTRACIONOM LOGORU "BOTN"-NORVEŠKA VREME ZL.: OD MARTA 1942.DO KRAJA 1943.GODINE LISTA BR.: 3 STRANA BR.: 68 REDNI BR.: 560

595.	KIER AUGUST	NEMAC VOĐA NEMAČKIH FAŠISTA U MISLINJU OD NOVEMBRA 1944.GODINE DO OSLOBOĐENJA-SLOVENIJA VREME ZL.: OD 1941.DO 1945.GODINE NA OKUPIRANIM DELOVIMA JUGOSLAVIJE KOJI SU BILI U SASTAVU NEMAČKOG RAJHA,KAO DONJA ŠTAJERSKA LISTA BR.: 63 STRANA BR.: 41 REDNI BR.: 321
596.	KIESEL	NEMAC PRIPADNIK VOJNE KOMANDE SRBIJE U BEOGRADU VREME ZL.: OD APRILA 1941.DO MAJA 1943.GODINE U JUŽNOJ ŠTAJERSKOJ;OD 1943.DO 1944.GODINE U LJUBLJANI LISTA BR.: 14 STRANA BR.: 85 REDNI BR.: 670
597.	KINAS	NEMAC NAREDNIK 2.BATALJONA 738.PUKA PRI 118.SS "JAEGER" DIVIZIJI VREME ZL.: OD JULA 1943.DO JANUARA 1944.GODINE LISTA BR.: 3 STRANA BR.: 68 REDNI BR.: 561
598.	KINKELIN JOSEF	NEMAC KRIMINALISTIČKI POMOĆNIK SIPO I SD U ŠKOFJOJ LOKI 1941.GODINE,SS PODOFICIR,ŠEF GESTAPO-a U LITIJI OD APRILA DO JULA 1944.GODINE VREME ZL.: 1941.GODINE U ŠKOFJOJ LOKI I OD 1943.DO 1944.GODINI U LITIJI I OKOLINI LISTA BR.: 79 STRANA BR.: 32 REDNI BR.: 320 IZ BAD MUENINGENA
599.	KIRCHBAUHER JOZEF	NEMAC KOMANDIR ZAŠTITNE POLICIJE I ŠEF GESTAPO-a U RADOVLJICI VREME ZL.: OD OKTO-BRA 1942.DO JUNA 1943.GODINE U RADOVLJICI-SLOVENIJA LISTA BR.: 53 STRANA BR.: 49 REDNI BR.: 212
600.	KIRCHBAUMER	NEMAC AGENT GESTAPO-a U 13.SS POLICIJSKOM PUKU VREME ZL.: OD APRILA 1944.DO MAJA 1945.GODINE,FERLACH-AUSTRIJA LISTA BR.: 38 STRANA BR.: 71 REDNI BR.: 413
601.	KIRCHNER HANS	NEMAC SS PODOFICIR U ADMINISTRATIVNOM ŠTABU VREME ZL.: JANUARA 1943.GODINE U KON-CENTRACIONOM LOGORU "AUSCHWITZ"-BIRKE-NAU LISTA BR.: 40 STRANA BR.: 75 REDNI BR.: 449
602.	KIRCHOFER ANTOIM	NEMAC NAREDNIK 7.ČETE 322.BATALJONA 5.POLI-CIJSKOG PUKA VREME ZL.: 1942.U SLOVENIJI;OD OKTOBRA 1942.DO KRAJA 1943.GODINE U KRAGU-JEVCU I OKOLINI-SRBIJA LISTA BR.: 44 STRANA BR.: 46 REDNI BR.: 273
603.	KISCH PAUL	NEMAC VOĐA NEMAČKE POLICIJE VREME ZL.: OD 1943.DO 1945.GODINE U SV.BARBARI I HALOZAHU LISTA BR.: 63 STRANA BR.: 42 REDNI BR.: 324
604.	KISTEMMACHER	NEMAC KOMANDANT 11.ČETE 3.BATALJONA 487.PUKA 267.NEMAČKE PEŠADIJSKE DIVIZIJE VREME ZL.: OD JUNA DO AVGUSTA 1942.GODINE U NIŠU,ZAGREBU I DRUGIM MESTIMA LISTA BR.: 56 STRANA BR.: 58 REDNI BR.: 417

k

605. KISTNER NEMAC MAJOR,KOMANDANT 44.POLICIJSKOG BATALJONA VREME ZL.: OD 9.DO 13.JANUARA 1942.GODINE U SELU DRAŽOČE-SLOVENIJA LISTA BR.: 79 STRANA BR.: 32 REDNI BR.: 321

606. KITZIG (KITZING) ARTHUR NEMAC SS VOJNIK SLUŽBE BEZBEDNOSTI,VODIČ PASA VREME ZL.: OKTOBRA 1942.GODINE U KONCENTRACIONOM LOGORU "AUSCHWITZ"-BIRKENAU LISTA BR.: 40 STRANA BR.: 75 REDNI BR.: 4 5o

607. KLANT NEMAC PODOFICIR GESTAPO-a U BEOGRADU U KONCENTRACIONOM LOGORU "BANJICA" VREME ZL.: TOKOM NEMAČKE OKUPACIJE U KONCENTRACIONOM LOGORU "BANJICA" LISTA BR.: 14 STRANA BR.: 85 REDNI BR.: 671

608. KLATTENHOF NEMAC SS PUKOVNIK U KONCENTRACIONOM LOGORU "DACHAU" VREME ZL.: OD DECEMBRA 1942.GODINE DO KAPITULACIJE U KONCENTRACIONOM LOGORU "DACHAU" LISTA BR.: 40 STRANA BR.: 76 REDNI BR.: 451

609. KLEEMANN NEMAC VOJNI ŠEF KAZNENOG LOGORA U BORSKIM RUDNICIMA-JUGOSLAVIJA VREME ZL.: 1942.GODINE LISTA BR.: 13 STRANA BR.: 98 REDNI BR.: 890

610. KLEIBL WILHELM NEMAC RANIJE TUMAČ ZA SRPSKI JEZIK U SUDU U BEČU,PODOFICIR POLITIČKOG ODELJKA l-e OBLASNE KOMANDE U KRAGUJEVCU VREME ZL.: 21.OKTOBRA 1941.GODINE U KRAGUJEVCU,SRBIJA LISTA BR.: 27 STRANA BR.: 150 REDNI BR.: 1082 IZ BEČA

611.' KLEIN NEMAC PORUČNIK,KOMANDANT ČETE U NEMAČKOJ DIVIZIJI "HERMANN GOERING" VREME ZL.: OD OKTOBRA DO DECEMBRA 1943.GODINE U FUŽINAMA-JUGOSLAVIJA LISTA BR.: 40 STRANA BR.: 76 REDNI BR.: 452 IZ REMSHEITA

612. KLEIN NEMAC NEMAČKI KAPETAN VREME ZL.: OD 1942.DO 1944.GODINE U KRAGUJEVCU,ORAŠCU I GRUŽI LISTA BR.: 43 STRANA BR.: 63 REDNI BR.: 380

613. KLEIN ALFRED NEMAC NEMAČKI POLITIČKI INTERNIRAC,IZVRŠILAC ZLOČINA U KONCENTRACIONOM LOGORU "OSWIECIM"-POLJSKA VREME ZL.: OD APRILA 1942.DO APRILA 1944.GODINE LISTA BR.: 1 STRANA BR.: 70 REDNI BR.: 697

614. KLEIN FRITZ NEMAC ESESOVAC,LEKAR VREME ZL.: **OD** 1942.DO 1945.GODINE U KONCENTRACIONOM LOGORU "AUSCHWITZ" LISTA BR.: 40 STRANA BR.: 76 REDNI BR.: 453

KLEINDIENST (KLEINDIEST) KARL NEMAC SS VODNIK VREME ZL.: AVGUSTA 1942.GODINE U KONCENTRACIONOM LOGORU "AUSCHWITZ"-BIRKENAU LISTA BR.: 40 STRANA BR.: 76 REDNI BR.: 454

616. KLEIST von EWALD — NEMAC GENERAL-PUKOVNIK,KOMANDANT NEMAČKOG ARMIJSKOG KORPUSA U KRUŠEVCU-JUGOSLAVIJA VREME ZL.: APRILA 1941.GODINE LISTA BR.: 13 STRANA BR.: 98 REDNI BR.: 891

617. KLEMAN — NEMAC ZAMENIK ŠEFA POLICIJSKE SLUŽBE BEZBEDNOSTI U RIJECI VREME ZL.: OD 1944.DO 1945.GODINE U RIJECI I NA SUŠAKU LISTA BR.: 30 STRANA BR.: 78 REDNI BR.: 498

618. KLEMENT — NEMAC NAREDNIK ŠTABA U ŠAPCU-JUGOSLAVIJA VREME ZL.: 29.NOVEMBRA 1941.GODINE-KADIN-JAČA LISTA BR.: 14 STRANA BR.: 85 REDNI BR.: 672

619. KLEMM von — NEMAC GENERAL,KOMANDANT OFICIRSKOG ZATVORSKOG LOGORA "OFLAG 6-C" VREME ZL.: TOKOM 1944.GODINE U LOGORU "OFLAG 6-C",OSNABRUECK-EWERSHEIDE LISTA BR.: 38 STRANA BR.: 71 REDNI BR.: 414

620. KLINBERG JOSEF — NEMAC VOĐA NEMAČKIH FAŠISTA U MARIBORU OD MARTA 1941.DO SEPTEMBRA 1942.GODINE VREME ZL.: OD 1941.DO 1945.GODINE NA OKUPI-RANIM DELOVIMA JUGOSLAVIJE KOJI SU BILI U SASTAVU NEMAČKOG RAJHA,KAO DONJA ŠTAJER-SKA LISTA BR.: 63 STRANA BR.: 43 REDNI BR.: 337

621. KLOEPEL — NEMAC KONJIČKI KAPETAN,NEMAČKI OBLASNI KOMANDANT U KRUŠEVCU-SRBIJA VREME ZL: OD AVGUSTA 1941 .DO JANUARA 1942.GODINE LISTA BR.: 13 STRANA BR.: 98 REDNI BR.: 892

622. KLOPP THEODOR. — NEMAC AGENT GESTAPO-a I ČLAN KOMISIJE ZA REGRUTOVANJE RADNE SNAGE VREME ZL.: JUNA 1941.GODINE U ZAGREBU LISTA BR.: 45 STRANA BR.: 53 REDNI BR.: 274

623. KLOSTERMAYR ADOLF — NEMAC ZEMLJOPOSEDNIK KOD HANOVERA VREME ZL.: 8.SEPTEMBRA 1941.GODINE U LOGORU "FALLINGBOSSTEL" U HANOVERU LISTA BR.: 31 STRANA BR.: 85 REDNI BR.: 497

624. KNAP KARLO — NEMAC PRIPADNIK GESTAPO-a U BEOGRADU VREME ZL.: TOKOM NEMAČKE OKUPACIJE U KON-CENTRACIONOM LOGORU "BANJICA" LISTA BR.: 14 STRANA BR.: 85 REDNI BR.: 673

625. KNAUS DR FRITZ — NEMAC OBLASNI POGLAVAR I GRADONAČELNIK MARIBORA VREME ZL.: OD APRILA 1941.DO 1944.GODINE LISTA BR.: 13 STRANA BR.: 98 REDNI BR.: 893

626. KNEBEL OTTO — NEMAC SS PODOFICIR U DIVIZIJI "PRINC EUGEN" VREME ZL.: OD 1942.DO 1945.GODINE NA OKUPI-RANOM PROSTORU JUGOSLAVIJE LISTA BR.: 55 STRANA BR.: 54 REDNI BR.: 430

627. KNITTEL — NEMAC SS PODOFICIR VREME ZL.: NOVEMBRA 1942.GODINE U KONCENTRACIONOM LOGORU "AUSCHWITZ"-BIRKENAU LISTA BR.: 40 STRANA BR.: 76 REDNI BR.: 455

628. KNY NEMAC MAJOR NEMAČKI OBLASNI KOMANDANT U KRUŠEVCU VREME ZL.: 1943.GODINE U KRUŠEVCU LISTA BR • 14 STRANA BR.: 85 REDNI BR.: 674

629. KOCH NEMAC SLUŽBENIK GESTAPO-a U BEOGRADU VREME ZL.: TOKOM NEMAČKE OKUPACIJE U KON CENTRACIONOM LOGORU "BANJICA" LISTA BR • 14 STRANA BR.: 85 REDNI BR.: 675

630. KOCH MARTIN NEMAC ŠEF BLOKA U KONCENTRACIONOM LOGORU "AUSCHWITZ"-BIRKENAU VREME ZL.: OD 1942.DO 1945.GODINE U KONCENTRACIONOM LOGORU "AUSCHWITZ"-BIRKENAU LISTA BR.: 40 STRANA BR.: 76 REDNI BR.: 456

631. KOCH WALTER NEMAC SS POTPORUČNIK U ŠTABU GARNIZONA VREME ZL.: NOVEMBRA 1942.GODINE U KONCEN-TRACIONOM LOGORU "AUSCHWITZ"-BIRKENAU LISTA BR.: 40 STRANA BR.: 76 REDNI BR.: 457

632. KOEGLER HANS NEMAC STRAŽAR VOJNOG ZATVORA U MARIBORU VREME ZL.: U TOKU ZIME 1942.DO 1943.GODINE U MARIBORU LISTA BR.: 63 STRANA BR.: 44 REDNI BR.: 349

633. KOEHLER NEMAC SS POTPUKOVNIK,KOMANDANT BATALJONA U SS DIVIZIJI "PRINC EUGEN" VREME ZL.: 1943.1 1944.GODINE U GRADIŠKI I OKOLNIM SELIMA LISTA BR.: 63 STRANA BR.: 45 REDNI BR.: 350

634. KOENIG NEMAC MAJOR,KOMANDANT NEMAČKE KAZNENE ČETE U MEČKOVCU-SRBIJA VREME ZL.: 19.0KT0-BRA 1941.GODINE U SELU MEČKOVAC KOD KRAGU-JEVCA LISTA BR.: 14 STRANA BR.: 86 REDNI BR.: 676

635. KOENIG NEMAC MAJOR,ZAMENIK KOMANDANTA U LOGORU "OFLAG 6-C" VREME ZL.: OD 1942.DO 1945.GODINE U LOGORU "OFLAG 6-C",OSNABRUECK-EWERSHEIDE LISTA BR.: 38 STRANA BR.: 71 REDNI BR.: 415

636. KOENIG NEMAC ESESOVAC,LEKAR VREME ZL.: OD 1942.DO 1945.GODINE U KONCENTRACIONOM LOGORU "AUSCHWITZ"-BIRKENAU LISTA BR.: 40 STRANA BR.: 76 REDNI BR.: 458

637. KOENIGER NEMAC ČLAN ŠTABA U KONCENTRACIONOM LOGORU "BANJICA" VREME ZL.: TOKOM NEMAČKE OKUPACIJE U KONCENTRACIONOM LOGORU "BAN-JICA" LISTA BR.: 14 STRANA BR.: 86 REDNI BR.: 677

KOESTERBERK (CORCTERBECK) NEMAC PUKOVNIK,KOMANDANT 28.SS POLICIJSKOG PUKA "TODT" NEMAČKE SLUŽBE SIG-URNOSTI U KRANJSKOJ OBLASTI VREME ZL.: OD 1944. DO 1945.GODINE U GORENJSKOJ LISTA BR.: 79 STRANA BR.: 34 REDNI BR.: 346

639. KOFLER NEMAC PODOFICIR U KONCENTRACIONOM LOGORU "MAUTHAUSEN" VREME ZL.: OD 1943.DO 1945.GODINE U KONCENTRACIONOM LOGORU "MAUTHAUSEN" LISTA BR.: 63 STRANA BR.: 45 REDNI BR.: 353

640. KOHL FRANC NEMAC VOĐA NEMAČKIH FAŠISTA U LJUBNU OD MAJA DO OKTOBRA 1941.GODINE VREME ZL.: OD 1941.DO 1945.GODINE NA OKUPIRANIM DELOVIMA JUGOSLAVIJE KOJI SU BILI U SASTAVU NEMAČKOG RAJHA,KAO DONJA ŠTAJERSKA LISTA BR.: 63 STRANA BR.: 45 REDNI BR.: 354

641. jKOHLHAASE DR WERNER NEMAC PORUČNIK S.A.,OPUNOMOĆENIK PRI CIVILNOJ ADMINISTRACIJI U OKUPIRANOJ KORUŠKOJ I ŠEF CIVILNE UPRAVE ZA KORUŠKU I KRANJSKU TOKOM 1944.GODINE VREME ZL.: OD 1941.DO 1945.GODINE U OKUPIRANOJ SLOVENIJI LISTA BR.: 79 STRANA BR.: 35 REDNI BR.: 349

642. KOLITCH NEMAC ŠEF GESTAPO-a U UŽICU VREME ZL.: 2.DECEMBRA 1942.GODINE U UŽICU-SRBIJA LISTA BR.: 43 STRANA BR.: 64 REDNI BR.: 387

643. KOLLENZ WILHELM NEMAC ZANATLIJA ZAŠTITNE POLICIJE U 13.SS "HANDŽAR" DIVIZIJI VREME ZL.: OD MARTA DO SEPTEMBRA 1944.GODINE U SREMU I BOSNI LISTA BR.: 45 STRANA BR.: 55 REDNI BR.: 286

644. KONIG NEMAC STRAŽAR U ZATVORU GESTAPO-a U BEOGRADU VREME ZL.: 17. APRILA 1941.GODINE LISTA BR.: 13 STRANA BR.: 99 REDNI BR.: 894

645. KONRAD NEMAC PORUČNIK,KOMANDANT NEMAČKE JEDINICE "KONRAD RINHEIT" U ZABLAĆU VREME ZL.: OD MAJA DO JUNA 1944.GODINE U ŠIBENIKU I ZABLAĆU LISTA BR.: 14 STRANA BR.: 86 REDNI BR.: 678

646. KONRAD NEMAC SS PORUČNIK,PRIPADNIK RADNOG PUKA SS DIVIZIJE "PRINC EUGEN" VREME ZL.: OD 1942.DO 1945.GODINE NA OKUPIRANIM PROSTORIMA JUGOSLAVIJE LISTA BR.: 55 STRANA BR.: 56 REDNI BR.: 446

647. KONRAD JOHAN NEMAC VOĐA NEMAČKIH FAŠISTA U MARENBERGU VREME ZL.: OD 22.APRILA 1943.DO OSLOBOĐENJA U MARENBERGU LISTA BR.: 63 STRANA BR.: 45 REDNI BR.: 357

648. KONRAD LUDWIG NEMAC SS MAJOR,KOMANDANT ARTILJERIJSKOG PUKA SS DIVIZIJE "PRINC EUGEN" VREME ZL.: OD 1942.DO 1945.GODINE NA OKUPIRANOM PROSTORU JUGOSLAVIJE LISTA BR.: 55 STRANA BR.: 56 REDNI BR.: 447

649. KOPP WALTER NEMAC KOMANDANT PONTONSKOG BATALJONA 369.NEMAČKE PEŠADIJSKE DIVIZIJE VREME ZL.: OD JANUARA DO APRILA 1943.GODINE U GLINI-PETRINJA LISTA BR.: 79 STRANA BR.: 35 REDNI BR.: 355

650. KORNBERGER KURT — NEMAC VOĐA KAZNENE JEDINICE U DONJOJ ŠTAJERSKOJ I PRIPADNIK KONCENTRACIONOG LOGORA "VILLA MATERNITSCH" U ROGAŠKOJ SLA TINI VREME ZL.: 12.FEBRUARA 1945.GODINE U CELJU-SLOVENIJA LISTA BR.: 32 STRANA BR • 85 REDNI BR.: 560 IZ SVETOG GEORGENA

651. KORNDORFER — NEMAC KOMANDANT NEMAČKE POLICIJE ZA HRVATSKU U ZAGREBU VREME ZL.: U NOĆI IZMEĐU 8.1 9.SEPTEMBRA 1943.GODINE U ZAGREBU LISTA BR.: 38 STRANA BR.: 71 REDNI BR.: 416

652. KOROŠEC JOZEF — NEMAC ČLAN NEMAČKOG KULTURBUNDA U SLOVENIJI VREME ZL.: SEPTEMBRA 1941.GODINE U KAMNICI KOD MARIBORA LISTA BR.: 56 STRANA BR.: 63 REDNI BR.: 455

653. KOTMAYER FRANC — NEMAC OKRUŽNI NAREDNIK U MESTU VRANSKO-SLOVENIJA VREME ZL.: OD 17.APRILA 1941.DO 10.NOVEMBRA 1943.GODINE U VRANSKOM LISTA BR.: 63 STRANA BR.: 47 REDNI BR.: 372

654. KOZEBEK — NEMAC PORUČNIK,KOMANDANT 1.ČETE 2.BATALJONA 738.PUKA 118.NEMAČKE LOVAČKE ALPSKE DIVIZIJE U NEREŽIŠČU I SELCU NA OSTRVU BRAČ VREME ZL.: OD JANUARA DO OKTOBRA 1944.GODINE NA OSTRVU BRAČ LISTA BR.: 79 STRANA BR.: 36 REDNI BR.: 365 AUSTRIJSKI DRŽAVLJANIN

655. KRABITZA **JOSEF** — NEMAC SEKRETAR KRIMINALISTIČKE POLICIJE U MARIBORU VREME ZL.: 1944.GODINE U MARIBORU LISTA BR.: 16 STRANA BR.: 129 REDNI BR.: 1070

656. KRAFT — NEMAC KOMANDANT 2.BATALJONA 738.NEMAČKOG PUKA PRI 118.SS "JAEGER" DIVIZIJI VREME ZL.: OD JULA 1943.DO JANUARA 1944.GODINE LISTA BR.: 3 STRANA BR.: 68 REDNI BR.: 562 IZ BEČA

657. KRAFT — NEMAC SS KAPETAN,ŠEF PRIVREDNE JEDINICE VIŠE POLICIJSKE KOMANDE U SRBIJI VREME ZL.: OD 1942.DO 1944.GODINE LISTA BR.: 13 STRANA BR.: 99 REDNI BR.: 895

658. KRAINER **DR** — NEMAC SLUŽBENIK NEMAČKOG DIPLOMATSKOG IZASLANSTVA U ZAGREBU VREME ZL.: OD APRILA 1941.DO MAJA 1943.GODINE U JUŽNOJ ŠTAJERSKOJ; 1943.1 1944.GODINE U LJUBLJANI LISTA BR.: 14 STRANA BR.: 86 REDNI BR.: 679

659. KRAMER JOSEF — NEMAC KOMANDANT KONCENTRACIONOG LOGURA "AUSCHWITZ" A KASNIJE LOGORA "BERGEN-BELSEN" VREME ZL.: OD 1942.DO 1945.GODINE u KONCENTRACIONIM LOGORIMA "AUSCHWITZ" I "BERGEN-BELSEN" LISTA BR.: 40 STRANA BR-: REDNI BR.: 459

660. KRAMER MAX NEMAC SS OFICIR,SEF JAVNE BEZBEDNOSTI U KONCENTRACIONOM LOGORU "AUSCHWITZ" VREME ZL.: OD 1942.DO 1945.GODINE U KONCENTRACIONOM LOGORU "AUSCHWITZ"-BIRKENAU LISTA BR.: 40 STRANA BR.: 77 REDNI BR.: 460 IZ BEČA

661. KRAMHOELLER NEMAC ŠEF GESTAPO-a U CELJU-SLOVENIJA VREME ZL.: 12.FEBRUARA 1945.GODINE U CELJU-SLOVENIJA LISTA BR.: 32 STRANA BR.: 86 REDNI BR.: 561

662. KRANZ NEMAC SS PODOFICIR U KONCENTRACIONOM LOGORU "BOTN"-NORVEŠKA VREME ZL.: OD MARTA 1942.DO KRAJA 1943.GODINE LISTA BR.: 3 STRANA BR.: 68 REDNI BR.: 563

663 KRASSNIGG **AUGUST** (PIRKER) NEMAC SS POTPORUČNIK,ŠEF GESTAPO-a U SLOVENJGRADECU,KOMANDANT LOGORA U MESTU ŠMARTNO I PRIPADNIK SIPO I SD U MARIBORU VREME ZL.: OD APRILA DO OKTOBRA 1941.U SLOVENJGRADECU I OD NOVEMBRA 1941.DO 1943.GODINE U MARIBORU LISTA BR.: 63 STRANA BR.: 49 REDNI BR.: 387 IZ SVETOG MARTINA - AUSTRIJA

664. KRAUS NEMAC KAPETAN,NEMAČKI OBLASNI KOMANDANT U PETROVGRADU VREME ZL.: OD AVGUSTA DO SEPTEMBRA 1943.GODINE U PETROVGRADU I MELENCIMA LISTA BR.: 79 STRANA BR.: 37 REDNI BR.: 373

665. KRAUSDR NEMAC ŠEF GESTAPO-a U BEOGRADU VREME ZL.: TOKOM NEMAČKE OKUPACIJE U KONCENTRACIONOM LOGORU "BANJICA" LISTA BR.: 14 STRANA BR.: 86 REDNI BR.: 680

666. KREISSER NEMAC NEMAČKI POLICIJSKI NAREDNIK U GOLLDORFU KOD PTUJA VREME ZL.: OD APRILA 1941.DO 1944.GODINE LISTA BR.: 13 STRANA BR.: 99 REDNI BR.: 896

667. KREMJOHAN NEMAC VOĐA NEMAČKIH FAŠISTA U MALOJ NEDELJI KOD LJUTOMERA OD 1.JANUARA 1945.DO KRAJA RATA VREME ZL.: OD 1941.DO 1945.GODINE NA OKUPIRANIM DELOVIMA JUGOSLAVIJE KOJI SU BILI U SASTAVU NEMAČKOG RAJHA,KAO DONJA ŠTAJERSKA LISTA BR.: 63 STRANA BR.: 49 REDNI BR.: 391 IZ GRACA - AUSTRIJA

668. KREUZ ALFRED NEMAC SS POTPORUČNIK U KONCENTRACIONOM LOGORU "ULVEN"-NORVEŠKA VREME ZL.: OD LETA 1941.DO PROLEĆA 1943.GODINE U KONCENTRACIONOM LOGORU "ULVEN"-NORVEŠKA LISTA BR.: 43 STRANA BR.: 66 REDNI BR.: 405

ß69. KRIEGER PETER NEMAC POMOĆNIK KOMANDANTA KONCENTRACIONOG LOGORA "BANJICA" VREME ZL.: TOKOM NEMAČKE OKUPACIJE U KONCENTRACIONOM LOGORU "BANJICA" LISTA BR.: 14 STRANA BR.: 86 REDNI BR.: 681

670.	KRIESE ELMUND	NEMAC SS VODNIK VREME ZL.: OD 1942.**GODINE** DO KAPITULACIJE U KONCENTRACIONOM LOGORU "DACHAU" LISTA BR.: 40 STRANA BR.: 77 REDNI BR.: 461
671.	KROLE	NEMAC PRIPADNIK SS DIVIZIJE "PRINC EUGEN" VREME ZL.: OD 1942.DO 1945.GODINE NA OKUPIRANOM PROSTORU JUGOSLAVIJE LISTA BR • 5 STRANA BR.: 58 REDNI BR.: 464
672.	KRONHOLZ **ROBERT**	NEMAC GENERALNI DIREKTOR "SCHENKER" AD U BEOGRADU,RANIJE AUSTRIJSKI GENERALNI KONZUL U BEOGRADU VREME ZL.: APRILA 1941 i OKTOBRA 1944.GODINE U BEOGRADU I DRUGIM MESTIMA SRBIJE LISTA BR.: 28 STRANA BR.' 43 REDNI BR.: 242
673.	KROVAS	NEMAC KOMANDANT U SS DIVIZIJI "PRINC EUGEN" VREME ZL.: OD 1942.DO 1945.GODINE NA OKUPIRANOM PROSTORU JUGOSLAVIJE LISTA BR.: 55 STRANA BR.: 58 REDNI BR.: 465
674.	KRUEGER	NEMAC MAJOR,KOMANDANT 3.BATALJONA "GROSS DEUTSCHLAND" PUKA VREME ZL.: APRILA 1941.GODINE U PANČEVU I OKOLINI LISTA BR.: 43 STRANA BR.: 67 REDNI BR.: 411
675.	KRUEGER **HEINZ**	NEMAC KOMANDIR VODA U 7.ČETI 322.BATALJONA (3.ILI 5.BATALJONA) ZAŠTITNOG POLICIJSKOG PUKA VREME ZL.: 1942.GODINE U SLOVENIJI;OD OKTOBRA 1942.DO KRAJA 1943.GODINE U KRAGUJEVCU I OKOLINI-JUGOSLAVIJA LISTA BR.: 55 STRANA BR.: 58 REDNI BR.: 466
676.	KRUSE	NEMAC NAREDNIK 2.BATALJONA 738.NEMAČKOG PUKA NA TERITORIJI BOSNE I HERCEGOVINE I CRNE GORE VREME ZL.: OD JULA 143.DO JANUARA 1944.GODINE LISTA BR.: 3 STRANA BR.: 68 REDNI BR.: 564
677.	KRUSE OTTO	NEMAC SS PORUČNIK 13.SS "HANDŽAR" DIVIZIJE VREME ZL.: OD MARTA DO SEPTEMBRA 1944.GODINE U SREMU I BOSNI LISTA BR.: 45 STRANA BR.: 58 REDNI BR.: 302
678.	KRUSTE	NEMAC SS POTPORUČNIK,KOMANDANT ČETE U SS DIVIZIJI "PRINC EUGEN" VREME ZL.: MAJA I JUNA 1943.GODINE U SELIMA OKO NIKŠIĆA-CRNA GORA LISTA BR.: 40 STRANA BR.: 77 REDNI BR.: 462
679.	KUCHENBECKER WALTER	NEMAC PORUČNIK,KOMANDANT 2.PIONIRSKE ČETE 396.BATALJONA NEMAČKE "PLAVE"DIVIZUt U SLANOM-DALMACIJA VREME ZL.: 1944.GODINE U SLANOM-DALMACIJA LISTA BR.: 30 STRANA BR.: 78 REDNI BR.: 499 ,
680.	KUCK HELENA	NEMAC ESESOVKA,PODNOSILAC RAPORTA VREMc ZL.: OD 1942.DO 1945.GODINE U KONCENTRACIONOM LOGORU "BIRKENAU" LISTA BR.: 40 STRANA BR.: 77 REDNI BR.: 463

681. KUEHL NEMAC SS PORUČNIK U ADMINISTRACIJI KONCEN-TRACIONOG LOGORA "KRAKOW-PLASZOW" VREME ZL.: OD FEBRUARA DO APRILA 1944.GODINE U KONCENTRACIONOM LOGORU "KRAKOW-PLAS-ZOW-POLJSKA LISTA BR.: 41 STRANA BR.: 44 REDNI BR.: 255 IZ RHINELANDA

682. KUEHN NEMAC SAVETNIK NEMAČKOG POSLANSTVA U ZAGREBU ZA POLICIJSKE POSLOVE VREME ZL.: OD APRILA 1941.DO MAJA 1943.GODINE U JUŽNOJ ŠTAJERSKOJ; 1943.1 1944.U LJUBLJANI LISTA BR.: 14 STRANA BR.: 86 REDNI BR.: 682

683. KUEHNER NEMAC NEMAČKI MAJOR VREME ZL.: OD 1942.DO 1944.GODINE U KRAGUJEVCU,ORAŠCU I GRUŽI LISTA BR.: 43 STRANA BR.: 68 REDNI BR.: 413

684 KUMBARCKE (KUMBARTZKE) NEMAC PORUČNIK,KOMANDANT NEMAČKIH JEDINICA VREME ZL.: 10.APRILA 1941.GODINE U JAGODINI-SRBIJA LISTA BR.: 43 STRANA BR.: 68 REDNI BR.: 416

685. KUMM NEMAC SS PUKOVNIK,KOMANDANT 7.SS DIVIZIJE "PRINC EUGEN" VREME ZL.: 23.MAJ 1944.GODINE LISTA BR.: 1 STRANA BR.: 71 REDNI BR.: 698

686. KUN NEMAC STRAŽAR U KONCENTRACIONOM LOGORU "BOTN" KOD ROGNANA-NORVEŠKA VREME ZL.: OD AVGUSTA 1942.GODINE DO KAPITULACIJE U KON-CENTRACIONOM LOGORU "BOTN" KOD ROGNANA-NORVEŠKA LISTA BR.: 50 STRANA BR.: 36 REDNI BR.: 220

687. KUNESCH RUDOLF NEMAC SS PODOFICIR,ČLAN ŠTABA KONCENTRA-CIONOG LOGORA U BORLU KOD PTUJA TOKOM 1941 ,GODINE,KASNIJE ČLAN GESTAPO-a U SRE-DIŠČU VREME ZL.: OD 1941.DO 1942.GODINE U SREDIŠČU I U LOGORU U BORLU KOD PTUJA-SLO-VENIJA LISTA BR.: 63 STRANA BR.: 52 REDNI BR.: 409 IZ BEČA

688. KUNICKE DR NEMAC SS PORUČNIK,SANITETSKI OFICIR VREME ZL.: JULA 1944.GODINE U KONCENTRACIONOM LOGORU "AUSCHWITZ"-BIRKENAU LISTA BR.: 40 STRANA BR.: 77 REDNI BR.: 464

689. KUPKE HARRY ' NEMAC NEMAČKI NAREDNIK VREME ZL.: OD 1941.DO 1943.GODINE U JUGOSLAVIJI LISTA BR.: 16 STRANA BR.: 129 REDNI BR.: 1071

690. KURCIN NEMAC PRIPADNIK GESTAPO-a U SVETOM VIDU VREME ZL.: OD APRILA 1941.DO SEPTEMBRA 1943.GODINE LISTA BR.: 11 STRANA BR.: 41 REDNI BR.: 327 KVISLING IZ KOČEVJA

KURZ HUGO von NEMAC GRADONAČELNIK TRŽIČA VREME ZL.: OD 1942.DO 1945.GODINE U TRŽiČU-SLOVENIJA LISTA BR.: 79 STRANA BR.: 38 REDNI BR.: 387

692. KUSCHEL NEMAC SS POTPORUČNIK GESTAPO-a U BEOGRADU VREME ZL.: 16.FEBRUARA 1944.GODINE U BEOGRADU LISTA BR.: 42 STRANA BR.: 63 REDNI BR.: 352 ADVOKAT IZ COLOGNE

693.	KUSS LEO	NEMAC SS PORUČNIK,NEMAČKI OBLASNI RUKOVODI-LAC U KRANJU OD MAJA 1942.GODINE VREME ZL.: OD APRILA 1941.DO SEPTEMBRA 1943. GODINE LISTA BR.: 11 STRANA BR.: 41 REDNI BR.: 328
694.	KUTSCHERA FRANZ	NEMAC ŠEF CIVILNE UPRAVE U SLOVENIJI OD APRILA 1941.DO FEBRUARA 1942.GODINE VREME ZL.: OD APRILA 1941.DO SEPTEMBRA 1943.GODINE LISTA BR.: 11 STRANA BR.: 41 REDNI BR.: 329
695.	KYNZL ALBERT	NEMAC UPRAVNIK GESTAPOVSKOG ZATVORA U DUBROVNIKU VREME ZL.: 1944.GODINE U GESTAPOVSKOM ZATVORU U DUBOVNIKU I OKOLI-NI LISTA BR.: 31 STRANA BR.: 85 REDNI BR.: 498 IZ DREZDENA
696.	**LABJON FRANZ**	NEMAC SS PODOFICIR 13.SS "HANDŽAR" DIVIZIJE VREME ZL.: OD MARTA DO SEPTEMBRA 1944.GODINE U SREMU I BOSNI LISTA BR.: 45 STRANA BR.: 60 REDNI BR.: 312
697.	**LACHNER**	NEMAC ČLAN KULTURBUNDA U MARIBORU VREME ZL.: OD APRILA 1941.DO 1944.GODINE LISTA BR.: 13 STRANA BR.: 99 REDNI BR.: 897 FOLKSDOJČER IZ KOČEVJA
698.	LACKNER JOZEF	NEMAC ČLAN "BUNDESFUEHRUNG"-a,"STEIERISCHES"-a I "LANDESBUND"-a OD MAJA 1941.DO MAJA 1945.GODINE U MARIBORU VREME ZL.: OD MAJA 1941.DO MAJA 1945.GODINE NA ANEKSIRANOJ TERITORIJI SLOVENIJE LISTA BR.: 56 STRANA BR.: 68 REDNI BR.: 490
699.	**LAGBEIN**	NEMAC PORUČNIK U LOGORU "OFLAG 65"-STRASSBURG I BARKENBRUEGGE VREME ZL.: OD 1944.DO 1945.GODINE U LOGORU "OFLAG 65"-STRASSBURG I BARKENBRUEGGE LISTA BR.: 43 STRANA BR.: 71 REDNI BR.: 433
700.	**LAMPE**	NEMAC SS PODOFICIR,POMOĆNIK KOMANDANTA KONCENTRACIONOG LOGORA "KORGEN"-NORVEŠKA VREME ZL.: OD JUNA 1942.DO KRAJA 1943.GODINE LISTA BR.: 3 STRANA BR.: 68 REDNI BR.: 565
701.	**LAMPE RUDI**	NEMAC SS PODOFICIR 13.SS "HANDŽAR" DIVIZIJE VREME ZL.: OD MARTA DO SEPTEMBRA 1944.GODINE U SREMU I BOSNI LISTA BR.: 45 STRANA BR.: 60 REDNI BR.: 314
702.	**LANDWEHR**	NEMAC KAPETAN,KOMANDANT GARNIZONA,DELA 14 POLICIJSKOG PUKA U MESTU OSTARIJE VREME ZL : OKTOBRA 1943.GODINE U SELU POTOK;OKTO^ BRA I DECEMBRA 1943.GODINE U SELU KAMENICA LISTA BR.: 32 STRANA BR.: 86 REDNI BR.: 562 IZ BEČA
703.	LANG	NEMAC PORUČNIK,KOMANDANT GARNIZONA U VRBOVSKOM VREME ZL.: U NOĆI IZMEĐU 11.1 12.NOVEMBRA 1944.GODINE U VRBOVSKOM LISTA BR.: 31 STRANA BR.: 85 REDNI BR.: 499

704. LANG EDWARD NEMAC VISI NAREDNIK NEMAČKE VOJNE POLICIJE U ZAJEČARU VREME ZL.: OD 1941.DO 1944.GODINE U ZAJEČARU-SRBIJA LISTA BR.: 43 STRANA BR.: 71 REDNI BR.: 431

705. LANG ERVIN NEMAC SS PORUČNIK,KOMANDANT KONCENTRACIONOG LOGORA "ULVEN"-NORVEŠKA VREME ZL.: OD LETA 1941.DO PROLEĆA 1943.GODINE U KONCENTRACIONOM LOGORU "ULVEN"-NORVEŠKA LISTA BR.: 43 STRANA BR.: 71 REDNI BR.: 432

706. LANG MATHIAS NEMAC SS VOJNIK SLUŽBE JAVNE BEZBEDNOSTI VREME ZL.: DECEMBRA 1942.GODINE U KONCENTRACIONOM LOGORU "AUSCHWITZ"-BIRKENAU LISTA BR.: 40 STRANA BR.: 77 REDNI BR.: 465

707. LANGE NEMAC MAJOR,NEMAČKI OBLASNI KOMANDANT U ČAČKU VREME ZL.: 1941.1 1942.GODINE U SELIMA OKO ČAČKA-SRBIJA LISTA BR.: 63 STRANA BR.: 54 REDNI BR.: 422

708. LANGERMANN **ARMAND** NEMAC SS KAPETAN VREME ZL.: DECEMBRA 1943.GODINE U KONCENTRACIONOM LOGORU "AUSCHWITZ"-BIRKENAU LISTA BR.: 40 STRANA BR.: 77 REDNI BR.: 466

709. LANGWOST **KQNRAD** NEMAC SS PODOFICIR 13.SS "HANDŽAR" DIVIZIJE VREME ZL.: OD MARTA DO SEPTEMBRA 1944.GODINE U SREMU I BOSNI LISTA BR.: 45 STRANA BR.: 61 REDNI BR.: 316

710. LANZIUS NEMAC SS PORUČNIK U KONCENTRACIONOM LOGORU "DACHAU" VREME ZL.: OD SEPTEMBRA 1942.GODINE DO KAPITULACIJE U KONCENTRACIONOM LOGORU "DACHAU" LISTA BR.: 40 STRANA BR.: 78 REDNI BR.: 467

711. LARSSON NEMAC ČUVAR U KONCENTRACIONOM LOGORU "BOTN" KOD ROGNANA-NORVEŠKA VREME ZL.: 1942.GODINE U KONCENTRACIONOM LOGORU "BOTN" KOD ROGNANA-NORVEŠKA LISTA BR.: 30 STRANA BR.: 78 REDNI BR.: 500 IZ ADALSBRUCKA

712. LATTEK JOHANN NEMAC PORUČNIK,KRIMINALISTIČKI SEKRETAR I ŠEF VOJNE POLICIJE U SARAJEVU VREME ZL.: OD POČETKA 1942.DO 1945.GODINE U ZAPADNOJ BOSNI I HERCEGOVINI LISTA BR.: 79 STRANA BR.: 39 REDNI BR.: 397

713. LAUDORF NEMAC SS KAPETAN,ZAMENIK ŠEFA GESTAPO-a U MARIBORU VREME ZL.: 1944.GODINE U MARIBORU LISTA BR.: 16 STRANA BR.: 129 REDNI BR.: 1072

714. LAURITZ KARL NEMAC ČLAN POLICIJSKE SLUŽBE BEZBEDNOSTI U RIJECI VREME ZL.: 3.FEBRUARA 1944.GODINE NA SUŠAKU I U TRSTU LISTA BR.: 32 STRANA BR.: 86 REDNI BR.: 563 RANIJE BIO FOTOGRAF NA SUŠAKU,PRIPADNIK NEMAČKE NACIONALNE MANJINE

715.	LAUTENSCHLAEGER	NEMAC KAPETAN,ŠEF ABWEHR-a U LOGORU "OFLAG 65"-STRASSBURG I BARKENBRUEGGE VREME ZL.: OD 1944.DO 1945.GODINE U LOGORU "OFLAG 65"-STRASSBURG I BARKENBRUEGGE LISTA BR.: 43 STRANA BR.: 72 REDNI BR.- 439
716.	LAUTENSCHLAEGER	NEMAC SS POTPORUČNIK 13.SS "HANDŽAR" DIVI? I JE VREME ZL.: OD MARTA DO SEPTEMBRA 1944.GODINE U SREMU I BOSNI LISTA BR.- 45 STRANA BR.: 61 REDNI BR.: 319
717.	LE LEIRE von	NEMAC GENERAL-MAJOR,KOMANDANT 117."JAEGER" DIVIZIJE U JUGOSLAVIJI VREME ZL • OD 1942.DO 1944.GODINE LISTA BR.: 13 STRANA BR.: 99 REDNI BR.: 898
718.	LECHNER	NEMAC MAJOR,KOMANDANT 121.BATALJONA 139.PUKA 188.ALPSKE LOVAČKE DIVIZIJE U MUČIĆIMA-ISTRA VREME ZL.: OD 23.JANUARA DO 28.APRILA 1944.GODINE U SELIMA SKRAPNJE I ZVONĆI U ISTRI LISTA BR.: 58 STRANA BR.: 76 REDNI BR.: 417
719.	**LEHAR ERNEST**	NEMAC PRIPADNIK GESTAPO-a U RIJECI VREME ZL.: OD MAJA DO JUNA 1944.GODINE NA OSTRVU RAB-SEVERNI JADRAN LISTA BR.: 55 STRANA BR.: 63 REDNI BR.: 501
720.	LEMPOWITZ RUDOLF	NEMAC SS VOJNIK SLUŽBE ZA BEZBEDNOST VREME ZL.: JANUARA 1943.GODINE U KONCEN-TRACIONOM LOGORU "AUSCHWITZ"-BIRKENAU LISTA BR.: 40 STRANA BR.: 78 REDNI BR.: 468
721.	LEONARDT FRITZ	NEMAC SS PODOFICIR VREME ZL.: OD OKTOBRA 1942.GODINE DO KAPITULACIJE U KONCENTRA-CIONOM LOGORU "DACHAU" LISTA BR.: 40 STRANA BR.: 78 REDNI BR.: 469
722.	LEONIG	NEMAC KAPETAN,KOMANDANT SS POLICIJE U SESILJANU I DEVINU KOD TRSTA VREME ZL.: OD SEPTEMBRA 1943.DO KRAJA 1944.GODINE U OKOLINI TRSTA LISTA BR.: 79 STRANA BR.: 40 REDNI BR.: 406
723.	**LEOPOLD MAX**	NEMAC SS PODOFICIR VREME ZL.: OD JUNA 1942.DO 1945.GODINE U RADNIM LOGORIMA "ERLANDET'V'OEUSAND" I "TROLA"-SEVERNA NORVEŠKA LISTA BR.: 44 STRANA BR.: 53 REDNI BR.: 315
724.	**LEUSCHNER WERNER**	NEMAC VOĐA NEMAČKIH FAŠISTA U MESTU PIŠECE OD JANUARA DO JULA 1944 GODINE,DIREKTOR OSNOVNE ŠKOLE VREMt ZL • OD 1941.DO 1945.GODINE NA OKUPIRANIM DELOVIMA JUGOSLAVIJE KOJI SU BILI U SASTAVU NEMAČKOG RAJHA,KAO DONJA STAJERSKA Lib i* BR.: 63 STRANA BR.: 56 REDNI BR.: 433 AUSTRI-JANAC

725.	LEUTE	NEMAC SS PORUČNIK VREME ZL.: DECEMBRA 1942.GODINE U KONCENTRACIONOM LOGORU "AUSCHWITZ"-BIRKENAU LISTA BR.: 40 STRANA BR.: 78 REDNI BR.: 470
726.	LIEBL GEORG	NEMAC VOJNIK 1 .ČETE 46.PIONIRSKOG BATALJONA VREME ZL.: KRAJEM SEPTEMBRA 1943.GODINE U OKOLINI BUDIMACA U SREMU I JANUARA 1944.GODINE U OKOLINI MITROVICE LISTA BR.: 56 STRANA BR.: 70 REDNI BR.: 511
727.	LIEDTKE WELBECH	NEMAC SS VODNIK VREME ZL.: OD DECEMBRA 1942.GODINE DO KAPITULACIJE U KONCENTRA-CIONOM LOGORU "DACHAU" LISTA BR.: 40 STRANA BR.: 78 REDNI BR.: 471
728.	LIKOWETZ ERNEST	NEMAC ŠEF GESTAPO-a U LJUTOMERU VREME ZL.: OD 1941.DO 1943.GODINE U LJUTOMERU-SLOVENI-JA LISTA BR.: 66 STRANA BR.: 38 REDNI BR.: 310 IZ MURECKA
729.	LIMBURG	NEMAC VOJNIK U KONCENTRACIONOM LOGORU "BOTN" KOD ROGNANA U NORVEŠKOJ VREME ZL.: OD MARTA 1942.DO KRAJA 1943.GODINE LISTA BR.: 11 STRANA BR.: 41 REDNI BR.: 330
730.	LIMBURG WILLI	NEMAC STRAŽAR U KONCENTRACIONOM LOGORU "BOTN" KOD ROGNANA-NORVEŠKA VREME ZL.: OD AVGUSTA 1942.GODINE DO KAPITULACIJE U KON-CENTRACIONOM LOGORU "BOTN" KOD ROGNANA-NORVEŠKA LISTA BR.: 50 STRANA BR.: 39 REDNI BR.: 239
731.	LIMMEL	NEMAC KAPETAN,NEMAČKI OBLASNI KOMANDANT U KRALJEVU VREME ZL.: 1942.GODINE U LJUBIĆKOM KRAJU LISTA BR.: 14 STRANA BR.: 86 REDNI BR.: 683
732.	LINCKE HEINZ	NEMAC GESTAPOVAC,PRIPADNIK BEZBEDNOSNE POLICIJE U JESENICAMA VREME ZL: OD APRILA 1941.DO MAJA 1945.GODINE U JESENICAMA-SLOVENIJA LISTA BR.: 79 STRANA BR.: 41 REDNI BR.: 414 IZ MAGLERNA-TIROL
733.	LINDNER	NEMAC SS MAJOR,KOMANDANT ODSEKA U SELU ISLAKE OD 6.JUNA 1943.DO 10.JANUARA 1944.GODINE VREME ZL.: OD 1943.DO 1944.GODINE U SELU ISLAKE I SUSEDNIM SELIMA LISTA BR.: 63 STRANA BR.: 56 REDNI BR.: 435
?34.	LINDNER OSKAR (OTTO)	NEMAC ZANATLIJA,ČLAN ORGANIZACIJE "TODT" VREME ZL.: OD JUNA 1942.DO 1945.GODINE U •RADNIM LOGORIMA "ERLANDET","OEUSAND" I "TROLA"-SEVERNA NORVEŠKA LISTA BR.: 44 STRANA BR.: 53 REDNI BR.: 316
735-	LINECK	NEMAC KAPETAN,KOMANDANT NEMAČKE POMOĆNE POLICIJE U BORU VREME ZL.: OD JULA 1943.DO OKTOBRA 1944.GODINE U ZAJEČARU-SRBIJA LISTA BR.: 43 STRANA BR.: 74 REDNI BR.: 450

736. LINSMEYER — NEMAC SS PODOFICIR,ZUBAR U KONCENTRACIONOM LOGORU "BERGEN-BELSEN" VREME ZL OD 1940.DO 1944.GODINE U LOGORU "BELSEN (' DRUGIM NEMAČKIM KONCENTRACIONIM LOGORIMA LISTA BR.: 14 STRANA BR.: 87 REDNI BR • rr," IZ BAVARSKE " 04

737. LIPCZINSKI ERICH — NEMAC SS PORUČNIK 2.BATALJONA 2 PUKA 7 SS DIVIZIJE "PRINC EUGEN" VREME ZL.: OD MAJA 1942.DO 1945.GODINE U ARANĐELOVCU I TOPOLI,ŠUMADIJA-JUGOSLAVIJA LISTA BR • 44 STRANA BR.: 54 REDNI BR.: 317 IZ NOERENBERGA

738. LISKA — NEMAC PORUČNIK,AĐUTANT MAJORA KOENIGA,KOMANDANT KAZNENE EKSPEDICIJE U KRAGUJEVCU-SRBIJA VREME ZL.: 21.OKTOBRA 1941.GODINE U KRAGUJEVCU LISTA BR.: 27 STRANA BR.: 150 REDNI BR.: 1083

739. LOBIUS — NEMAC KOMANDANT LOGORA U MARIBORU VREME ZL.: OD APRILA 1941.DO 1944.GODINE LISTA BR.: 13 STRANA BR.: 99 REDNI BR.: 899

740. LOCKARTUR — NEMAC SS VOJNIK SLUŽBE BEZBEDNOSTI VREME ZL.: DECEMBRA 1942.GODINE U KONCENTRACIONOM LOGORU "AUSCHWITZ"-BIRKENAU LISTA BR.: 40 STRANA BR.: 78 REDNI BR.: 472

741. LOCUS — NEMAC PORUČNIK,KOMANDANT KONCENTRACIONOG LOGORA "BOTN" KOD ROGNANA-NORVEŠKA VREME ZL.: OD AVGUSTA 1942.GODINE DO KAPITULACIJE U KONCENTRACIONOM LOGORU "BOTN" KOD ROGNANA-NORVEŠKA LISTA BR.: 50 STRANA BR.: 39 REDNI BR.: 243

742. LOLLING DR — NEMAC SS POTPUKOVNIK,ŠEF "AMT III" MEDICINSKOG NADZORA U ODSEKU "D" GHQ.U BERLINU VREME ZL.: OD 1940.DO 1944.GODINE U KONCENTRACIONIM LOGORIMA "BELSEN" I "KOVNO" LISTA BR.: 14 STRANA BR.: 87 REDNI BR.: 685

743. LONGIN — NEMAC PORUČNIK 3.I 4.BATALJONA 750.PUKA 3.DIVIZIJE "HRASTOV LIST" VREME ZL.: 3.JANUARA 1944.GODINE U ČARI LISTA BR.: 38 STRANA BR.: 71 REDNI BR.: 417 .

744. LONGO-MILLO MARIO Ai- — NEMAC PRIPADNIK ITALIJANSKE FAŠISTIČKE MILICIJE U BUJAMA VREME ZL.: OD OKTOBRA 1943.DU APRILA 1945.GODINE U BUJAMA I OKOLINI LISTA BR.: 78 STRANA BR.: 40 REDNI BR.: 417

745. LONTSCHAP ADALBERT — NEMAC KOMANDANT NEMAČKE VOJNE KOMAND BR.599 OD JANUARA 1942.DO DECEMBRA 1943.GODINE VREME ZL.: OD 1942.DO 1943.GODINE U POŽAREVCU-SRBIJA LISTA BR-STRANA BR.: 87 REDNI BR.: 686

LORENT (LORENZ) FRIEDRICH NEMAC SS OFICIR,ADMINISTRATIVNI ŠEF "BEELITZ STIFTUNG"-a U BERLINU I ŠEF SVIH INSTITUCIJA,UKLJUČUJUĆI I KONCENTRACIONE LOGORE U POLJSKOJ I ITALIJI VREME ZL.: OD 1940.DO 1944.GODINE,A NAROČITO U KONCENTRACIONIM LOGORIMA "BELSEN" I "KOVNO" LISTA BR.: 14 STRANA BR.: 87 REDNI BR.: 687

747. LORENZ KARL NEMAC SS PODOFICIR 13.SS "HANDŽAR" DIVIZIJE VREME ZL.: OD MARTA DO SEPTEMBRA 1944.GODINE U SREMU I BOSNI LISTA BR.: 45 STRANA BR.: 64 REDNI BR.: 335

748. LORER HUGO NEMAC KOMANDANT NEMAČKE JEDINICE U ARANĐELOVCU VREME ZL.: OD 1942.DO 1944.GODINE U KRAGUJEVCU,ORAŠCU I GRUŽI LISTA BR.: 43 STRANA BR.: 45 REDNI BR.: 455 IZ ARANDA

749. LORITZ NEMAC SS POLICIJSKI INSPEKTOR U OSLU VREME ZL.: OD JUNA 1942.DO MARTA 1943.GODINE U ZAROBLJENIČKOM RADNOM LOGORU "OSEN"-NORVEŠKA LISTA BR.: 44 STRANA BR.: 55 REDNI BR.: 324

750. LOTHRINGER STEFAN NEMAC ČLAN ŠTABA U KONCENTRACIONOM LOGORU "BANJICA" VREME ZL.: TOKOM NEMAČKE OKUPACIJE U KONCENTRACIONOOM LOGORU "BANJICA" LISTA BR.: 14 STRANA BR.: 87 REDNI BR.: 688

751. LÖTZ NEMAC DVOJICA ILI VIŠE BRAĆA.ČLANOVI KULTURBUNDA U MARIBORU VREME ZL.: OD 1941.DO 1944.GODINE LISTA BR.: 13 STRANA BR.: 99 REDNI BR.: 900

752. LUCKENHEIM KURT NEMAC NAREDNIK,KOMANDIR VOJNE POLICIJE U NEGOTINU VREME ZL.: OD 1.AVGUSTA DO 3.0KT0-BRA 1943.GODINE U ZAJEČARU-SRBIJA LISTA BR.: 43 STRANA BR.: 75 REDNI BR.: 458

753. LUDEWIK NEMAC MAJOR,NEMAČKI OBLASNI KOMANDANT U KOSOVSKOJ MITROVICI TOKOM 1942.GODINE VREME ZL.: DECEMBRA 1942.GODINE U BLAŽEVU-ŠRBIJA LISTA BR.: 43 STRANA BR.: 76 REDNI BR.: 461

754. LUECKEN DITRICH NEMAC KOMANDANT NEMAČKE VOJNE POLICIJE U NEGOTINU VREME ZL.: OD JUNA 1941.DO AVGUSTA 1943.GODINE U ZAJEČARU-SRBIJA LISTA BR.: 43 STRANA BR.: 76 REDNI BR.: 463

755. LUEGMUND NEMAC NEMAČKI NAREDNIK NA ŽELEZNIČKIM STANICAMA U KRAGUJEVCU I LAPOVU VREME ZL.: OKTOBRA 1941.GODINE U LAPOVU-SRBIJA LISTA BR.: 43 STRANA BR.: 76 REDNI BR.: 464 IZ BEČA

756- LUETH WALTER NEMAC SS KAPETAN 13.S "HANDŽAR" DIVIZIJE VREME ZL.: OD MARTA DO SEPTEMBRA 1944.GODINE U SREMU I BOSNI LISTA BR.: 45 STRANA BR.: 65 REDNI BR.: 339

757. LUETHERS RUDOLF NEMAC GENERAL-MAJOR,KOMANDANT NEMAČKIH ORUŽANIH SNAGA U HRVATSKOJ I KOMANDANT 15.NEMAČKOG ARMIJSKOG KORPUSA VREME ZL OD 1942.DO 1945.GODINE U HRVATSKOJ LISTA BR 79 STRANA BR.: 42 REDNI BR.: 427

758. LUETJENS BRUNO NEMAC SS PODOFICIR 13.SS "HANDŽAR" DIVIZIJE VREME ZL.: OD MARTA DO SEPTEMBRA 1944.GODINE U SREMU I BOSNI LISTA BR.: 45 STRANA BR.: 65 REDNI BR.: 340

759. LUETKE MUELLER NEMAC SS PODOFICIR 13.SS "HANDŽAR" DIVIZIJE VREME ZL.: OD MARTA DO SEPTEMBRA 1944.GODINE U SREMU I BOSNI LISTA BR.: 45 STRANA BR.: 65 REDNI BR.: 341

760. LUETTGEMEINER MGRITZ NEMAC SS PORUČNIK,UPRAVNIK ZATVORA U KONCENTRACIONOM LOGORU "NEUENGAMME" KOD HAMBURGA OD NOVEMBRA 1942.DO NOVEMBRA 1943.GODINE VREME ZL.: 1943.GODINE U KONCENTRACIONOM LOGORU "NEUENGAMME" KOD HAMBURGA LISTA BR.: 14 STRANA BR.: 87 REDNI BR.: 689 IZ NEUENGAMMEA

K'"

761. LUNDAL RANDULF NEMAC SS ČUVAR VREME ZL.: OD JUNA 1942.DO KRAJA 1943.GODINE U LOGORU "KORGEN"-NORVEŠKA LISTA BR.: 44 STRANA BR.: 55 REDNI BR.: 328 IZ NORVIKA - NORVEŠKA

762. LURKER OTTO NEMAC SS PUKOVNIK,KOMANDANT SLUŽBE SIGURNOSTI,ŠEF GESTAPO-a U MARIBORU VREME ZL.: OD APRILA 1941.DO 1944.GODINE LISTA BR.: 13 STRANA BR.: 99 REDNI BR.: 901

763. LUTZ NEMAC SS PODOFICIR 2.BATALJONA 2.PEŠADIJSKOG PUKA SS DIVIZIJE "PRINC EUGEN" VREME ZL.: OD 1942.DO 1945.GODINE NA OKUPIRANOM PROSTORU JUGOSLAVIJE LISTA BR.: 55 STRANA BR.: 66 REDNI BR.: 523

764. MACH NEMAC MAJOR.KOMANDANT 4.DONSKOG PUKA U HRVATSKOJ VREME ZL.: OD NOVEMBRA 1943.DO AVGUSTA 1944.GODINE LISTA BR.: 13 STRANA BR.: 99 REDNI BR.: 902

765. MACH NEMAC SS PORUČNIK,PRIPADNIK GESTAPO-a H.Q-U MARIBORU VREME ZL.: OD APRILA 1941.DO 1944.GODINE LISTA BR.: 13 STRANA BR.: 99 REDNI BR.: 903

766. MACHULE DR NEMAC PRIPADNIK GESTAPO-a H.Q. U MARIBORU VREME ZL.: OD APRILA 1941.DO 1944.GODINE LISTA BR.: 13 STRANA BR.: 99 REDNI BR.: 904

767. MAIER ERNEST NEMAC PRIPADNIK GESTAPO-a U SVETOM VIDU VREME ZL.: 20.SEPTEMBRA 1941 .GODINE U MESTU RAŠICE LISTA BR.: 79 STRANA BR.: 44 REDNI BR^*»

768. MAIER FRANZ NEMAC KOMESAR VOJNE POLICIJE U BEOGRAU" TOKOM 1941.GODINE VREME ZL.: 1941.GODINEU BEOGRADU LISTA BR.: 50 STRANA BR.: 40 REDNI BR.: 247

MAINZHAUSEN (MEINHAUSEN) NEMAC POTPUKOVNIK,KOMANDANT 717.NEMAČKE DIVIZIJE U ČAČKU OD KRAJA 1941.1 TOKOM 1942.GODINE VREME ZL.: OD KRAJA 1941.1 TOKOM 1942.GODINE U ČAČKU I OKOLINI LISTA BR.: 55 STRANA BR.: 67 REDNI BR.: 530

770. **MAIWALD** RICHARD NEMAC MAJOR,KOMANDANT 72.REZERVNOG POLICIJSKOG BATALJONA VREME ZL.: OD JUNA 1941.DO JESENI 1944.GODINE U KRŠKOM-SLOVENIJA LISTA BR.: 55 STRANA BR.: 67 REDNI BR.: 531

771. MAKS NEMAC KAPO,ZATVORENIK U LOGORU "DACHAU" VREME ZL.: OD POČETKA 1944.GODINE DO KAPITULACIJE U KONCENTRACIONOM LOGORU "DACHAU" LISTA BR.: 40 STRANA BR.: 78 REDNI BR.: 473

772. MALZAT NEMAC TRGOVAC VREME ZL.: LETA 1941.GODINE U SAMOBORU KOD ZAGREBA-HRVATSKA LISTA BR.: 79 STRANA BR.: 44 REDNI BR.: 439

773. MANDEL NEMAC ESESOVKA,KOMANDANT ŽENSKOG ODELJKA U KONCENTRACIONOM LOGORU "AUSCHWITZ" VREME ZL.: OD 1942.DO 1945.GODINE U KONCENTRACIONOM LOGORU "AUSCHWITZ" LISTA BR.: 40 STRANA BR.: 78 REDNI BR.: 474

774. MANIERA OSKAR NEMAC ESESOVAC,SRPSKO-HRVATSKI TUMAČ U DORTMUNDSKOM GESTAPO-a VREME ZL.: APRILA 1945.GODINE U ISERLOHNU LISTA BR.: 44 STRANA BR.: 57 REDNI BR.: 337

775. MANINGER JAKOB NEMAC ZAMENIK VOĐE LOGORA U ROGAŠKOJ SLATINI VREME ZL.: TOKOM OKUPACIJE OD 1941.DO 1945.GODINE U ROGAŠKOJ SLATINI LISTA BR.: 61 STRANA BR.: 63 REDNI BR.: 465

776. MARGREITER FRIEDL NEMAC SS POTPORUČNIK,KRIMINALISTIČKI ASISTENT 4.0DSEKA KOMANDE SIPO I SD TOKOM 1943.GODINE U MARIBORU VREME ZL.: OD 1941 .DO 1945.GODINE U MARIBORU I TRBOVLJU-SLOVENIJA LISTA BR.: 55 STRANA BR.: 68 REDNI BR.: 540

777. MARKEWITZ GERD NEMAC SS PORUČNIK 2.BATALJONA 2.PUKA 7.SS DIVIZIJE "PRINC EUGEN" VREME ZL.: OD MAJA 1942.DO 1945.GODINE U ARANĐELOVCU I TOPOLI,ŠUMADIJA-JUGOSLAVIJA LISTA BR.: 44 STRANA BR.: 57 REDNI BR.: 339 IZ GADDERBAUMA

778. MARKUS DR NEMAC SEF POLICIJSKE GRUPACIJE "ANKOF" U RIJECI VREME ZL.: OD MAJA DO JULA 1944.GODINE U ŠIBENIKU I ZABLAĆU LISTA BR.: 14 STRANA BR.: 87 REDNI BR.: 690

779. MARTENS WILHELM NEMAC PORUČNIK 2.BATALJONA 2.PEŠADIJSKOG PUKA SS DIVIZIJE "PRINC EUGEN" VREME ZL.: OD 1942.DO 1945.GODINE NA OKUPIRANOM PROSTORU JUGOSLAVIJE LISTA BR.: 55 STRANA BR.: 69 REDNI BR.: 544

780.	MARTIN	NEMAC SS PODNAREDNIK U KONCENTRACIONOM LOGORU "BOTN"-NORVEŠKA VREME ZL.: OD MARTA 1942.DO KRAJA 1943.GODINE LISTA BR • STRANA BR.: 69 REDNI BR.: 566
781.	MASANNEK HEINRICH	NEMAC SS POTPORUČNIK 13.SS "HANDŽAR" DIVI7 IJE VREME ZL.: OD MARTA DO SEPTEMBRA 1944.GODINE U SREMU I BOSNI LISTA BR • 45 STRANA BR.: 69 REDNI BR.: 355
782.	MASCUS HELLMUTH	NEMAC GENERAL-MAJOR,ZAPOVEDNIK NEMAČKE POLICIJE "ALPENLAND" VREME ZL.: OD APRILA 1941.DO FEBRUARA 1942.GODINE U DONJOJ ŠTAJERSKOJ LISTA BR.: 41 STRANA BR.: 53 REDNI BR.: 298 IZ SILESIJE
783.	**MATASEVSKI**	NEMAC STRAŽAR U KONCENTRACIONOM LOGORU "BOTN" KOD ROGNANA-NORVEŠKA VREME ZL.: AVGUSTA 1942.GODINE U KONCENTRACIONOM LOGORU "BOTN" KOD ROGNANA-NORVEŠKA LISTA BR.: 50 STRANA BR.: 42 REDNI BR.: 256
784.	**MATHEUS**	NEMAC SS POTPORUČNIK U KONCENTRACIONOM LOGORU "BOTN"-NORVEŠKA VREME ZL.: OD MARTA 1942.DO KRAJA 1943.GODINE LISTA BR.: 3 STRANA BR.: 69 REDNI BR.: 567
785.	**MAT1JAS MIHAEL**	NEMAC ČUVAR U KONCENTRACIONOM LOGORU NA SAJMIŠTU U ZEMUNU,PRIPADNIK SS PUKA U BEOGRADU VREME ZL.: 28.APRILA 1943.GODINE LISTA BR.: 13 STRANA BR.: 100 REDNI BR.: 905
786.	MATTHIESEN BRUNO	NEMAC SS PODOFICIR 13.SS "HANDŽAR" DIVIZIJE VREME ZL.: OD MARTA DO SEPTEMBRA 1944.GODINE U SREMU I BOSNI LISTA BR.: 45 STRANA BR.: 70 REDNI BR.: 359
787.	MAUDANZ HERMANN	NEMAC INSTRUKTOR H.Q.VOJNOG CENTRA ZA OBUKU U BEOGRADU 1942.1 1943.GODINE VREME ZL.: U LETO 1943.GODINE U BELOJ CRKVI LISTA BR.: 41 STRANA BR.: 53 REDNI BR.: 299 IZ WARNEZA
788.	MAUSCHITZ GUSTAV	NEMAC VOĐA NACISTA U PTUJU I ČLAN NSDAP VREME ZL.: OD 1941.DO 1945.GODINE U ŠTAJER-SKOJ I DELOVIMA OKUPIRANE JUGOSLAVIJE OD STRANE NEMAČKOG VERMAHTA LISTA BR.: 63 STRANA BR.: 61 REDNI BR.: 462 IZ GRACA
789.	MAX	NEMAC NAREDNIK 7.ČETE 98.PUKA 1.NEMAČKE PLANINSKE DIVIZIJE VREME ZL.: JUNA I JULA 1943.GODINE NA NEPOZNATOM PROSTORU JUGOSLAVIJE LISTA BR.: 56 STRANA BR.: 75 REDNI BR.: 548
790.	MAY	NEMAC GENERAL-MAJOR,ZAPOVEDNIK NEMACKt POLICIJE U SRBIJI VREME ZL.: 1941.,1942.1 1943.GODINE U POŽAREVCU-SRBIJA LISTA BR.: STRANA BR.: 88 REDNI BR.: 692

791. MAY NEMAC PUKOVNIK,KOMANDANT 5.POLICIJSKOG PUKA VREME ZL.: 1942.U SLOVENIJI;OD OKTOBRA 1942.DO KRAJA 1943.GODINE U KRAGUJEVCU I OKOLINI-SRBIJA LISTA BR.: 44 STRANA BR.: 58 REDNI BR.: 343

792. MAYER NEMAC PODOFICIR 118.PLANINSKE LOVAČKE DIVIZIJE 738.PUKA VREME ZL.: JANUARA 1944.GODINE NA OSTRVU BRAČ,TRONOVO LISTA BR.: 27 STRANA BR.: 150 REDNI BR.: 1084

793. MAYER NEMAC PRIPADNIK 12.ČETE SS POLICIJSKOG PUKA "TODT" U MESTU POLJČE VREME ZL.: 1944.1 1945.GODINE U MESTU POLJČE-SLOVENIJA LISTA BR.: 63 STRANA BR.: 61 REDNI BR.: 463

794. MAYER **KAIBITSCH ALOIS** NEMAC SS PUKOVNIK,VOĐA UREDA POVERENIKA DRŽAVNOG KOMESARA ZA POPIS NEMAČKOG ŽIVLJA ZA GORENSKU I KORUŠKU VREME ZL.: OD 1941.DO 1945.GODINE U GORENJSKOJ I KORUŠKOJ LISTA BR.: 61 STRANA BR.: 65 REDNI BR.: 475

795. MAYER SEBASTIJAN NEMAC VOĐA NEMAČKIH FAŠISTA U MESTU SVETI JURU TOKOM 1944.GODINE VREME ZL.: OD 1941.DO 1945.GODINE NA OKUPIRANIM DELOVIMA JUGOSLAVIJE KOJI SU BILI U SASTAVU NEMAČKOG RAJHA,KAO DONJA ŠTAJERSKA LISTA BR.: 63 STRANA BR.: 62 REDNI BR.: 467 IZ PONGAU-BISCHOFSHOFENA U AUSTRIJI

796. MECKELBURG NEMAC MAJOR 14.PUKA SS DIVIZIJE "PRINC EUGEN" VREME ZL.: OD 1942.DO 1945.GODINE NA OKUPIRANOM PROSTORU JUGOSLAVIJE LISTA BR.: 55 STRANA BR.: 70 REDNI BR.: 551

797. MEDING von NEMAC MAJOR.KOMANDANT BATALJONA A POTOM KOMANDANT 334.PUKA 181.NEMAČKE PEŠADIJSKE DIVIZIJE VREME ZL.: 1944.GODINE U SELIMA ČEVO I VRELO U CRNOJ GORI LISTA BR.: 66 STRANA BR.: 40 REDNI BR.: 329 IZ SCHNELLENBERGA

798. MEHL HEINZ NEMAC SS PODOFICIR 13.SS "HANDŽAR" DIVIZIJE VREME ZL.: OD MARTA DO SEPTEMBRA 1944.GODINE U SREMU I BOSNI LISTA BR.: 45 STRANA BR.: 71 REDNI BR.: 367

799. MEIER ARNOLD NEMAC SS VODNIK VREME ZL.: 1942.GODINE U KONCENTRACIONOM LOGORU "DACHAU" LISTA BR.: 40 STRANA BR.: 79 REDNI BR.: 475

800. MEIER GERHARD NEMAC SS PODOFICIR 13.SS "HANDŽAR" DIVIZIJE VREME ZL.: OD MARTA DO SEPTEMBRA 1944.GODINE U SREMU I BOSNI LISTA BR.: 45 STRANA BR.: 71 REDNI BR.: 368

801. MEILE JULIUS NEMAC STRAŽAR U KONCENTRACIONOM LOGORU "BOTN" KOD ROGNANA-NORVEŠKA VREME ZL.: OD AVGUSTA 1942.GODINE U KONCENTRACIONOM LOGORU "BOTN" KOD ROGNANA-NORVEŠKA LISTA BR.: 50 STRANA BR.: 42 REDNI BR.: 258

802. MEINER JULIUS NEMAC STRAŽAR U KONCENTRACIONOM LOGORi "BOTN" KOD ROGNANA-NORVEŠKA VREME ZL • nn AVGUSTA 1942.GODINE DO KAPITULACIJE U KON CENTRACIONOM LOGORU "BOTN" KOD ROGNAN**A** NORVEŠKA LISTA BR.: 50 STRANA BR.: 42 REDNi BR.: 259

803. MEIN: (MAINZ) FERDINAND NEMAC VOĐA NEMAČKIH FAŠISTA U MESTU SVETI LOVRENC KOD PTUJA OD 1.NOVEMBRA 1944.GODINE DO KRAJA RATA,ČLAN NSDAP | SA VREME ZL.: OD 1941.DO 1945.GODINE NA OKUPI RANIM DELOVIMA JUGOSLAVIJE KOJI SU BILI U SASTAVU NEMAČKOG RAJHA,KAO DONJA ŠTAJER -[1] SKA LISTA BR.: 63 STRANA BR.: 63 REDNI BR • 475 IZ GRACA

804. MEISSNER NEMAC NEMAČKI ŠEF GESTAPO-a U SRBIJI VREME ZL.: OD 1942.DO 1944.GODINE LISTA BR.: 13 STRANA BR.: 100 REDNI BR.: 906

805. MELHERS NEMAC POTPORUČNIK U KONCENTRACIONOM LOGORU NA SAJMIŠTU U ZEMUNU-JUGOSLAVIJA VREME ZL.: 28.APRILA 1943.GODINE LISTA BR.: 13 STRANA BR.: 100 REDNI BR.: 907

806. MELLMANN HEINZ NEMAC SS PODOFICIR 13.SS "HANDŽAR" DIVIZIJE VREME ZL.: OD MARTA DO SEPTEMBRA 1944.GODINE U SREMU I BOSNI LISTA BR.: 45 STRANA BR.: 72 REDNI BR.: 371

807. MELTZER JOSEF NEMAC PORUČNIK,KOMANDANT ODSEKA U "PLAVOJ DIVIZIJI" U MESTU NOVI VREME ZL.: OD MARTA DO JUNA 1944.GODINE U MESTU NOVI I OKOLNIM SELIMA LISTA BR.: 63 STRANA BR.: 63 REDNI BR.: 477 IZ BERLINA,INSPEKTOR GLAVNE POŠTE U BERLINU

808. MENGELE DR NEMAC SS SANITETSKI OFICIR VREME ZL.: OD 1942.DO 1945.GODINE U KONCENTRACIONOM LOGORU "AU SCH WITZ"-B IR KE N AU LISTA BR.: 40 STRANA BR.: 79 REDNI BR.: 476 IZ DREZDENA

809. MENZ OSKAR NEMAC SS PODOFICIR 13.SS "HANDŽAR" DIVIZIJE VREME ZL.: OD MARTA DO SEPTEMBRA 1944.GODINE U SREMU I BOSNI LISTA BR.: 45 STRANA BR.: 72 REDNI BR.: 373

810. MERRIGER (MERRIDGER) ALOIS NEMAC SS VOJNIK VREME ZL.: OKTOBRA 1942.GODINE U KONCENTRACIONOM LOGORU "AUSCHWITZ"-BIRKENAU LISTA BR.: 40 STRANA BR.: 79 REDNI BR.: 477 v

811. MESTERTEO NEMAC SS PODOFICIR 13.SS "HANDZAR" DIVIZIJt VREME ZL.: OD MARTA DO SEPTEMBRA 1944.GODINE U SREMU I BOSNI LISTA BR.: 45 STRANA BR.: 72 REDNI BR.: 375

812. METZ NEMAC NAREDNIK NEMAČKE POLICIJE U POŽAREVCU 1942.1 1943.GODINE VREME ZL.: 1941.,1942.1 1943.GODINE U ***Pr* ŽAREVCU**-SRBIJA LISTA BR.: 14 STRANA BR.: 88 REDNI BR.: 693

813. MEYER NEMAC SS PODOFICIR VREME ZL.: OD 1942.DO 1945.GODINE U KONCENTRACIONOM LOGORU "AUSCHWITZ"-B!RKENAU USTA BR.: 40 STRANA BR.: 79 REDNI BR.: 478

814. MEYER NEMAC NAREDNIK 7.ČETE 322.BATALJONA 5.POLICIJSKOG PUKA VREME ZL.: 1942.U SLOVENIJI;OD OKTOBRA 1942.DO KRAJA 1943.GODINE U KRAGUJEVCU I OKOLINI-SRBIJA LISTA BR.: 44 STRANA BR.: 59 REDNI BR.: 351 IZ BEČA

815. MEYER OTTO NEMAC PODOFICIR,KRIMINALISTIČKI POLICIJSKI SEKRETAR I ČLAN NSDAP VREME ZL.: OD 1943.DO 1945.GODINE U SARAJEVU,MOSTARU,ZENICI I BRČKOM-BOSNA I HERCEGOVINA LISTA BR.: 67 STRANA BR.: 39 REDNI BR.: 416 IZ HECKLINGENA

816. MEYSZNER (MEYSSNER) AUGUST NEMAC SS GENERAL-POTPUKOVNIK,ZAPOVEDNIK NEMAČKE POLICIJE U SRBIJI VREME ZL.: 18.NOVEMBAR 1942.GODINE LISTA BR.: 1 STRANA BR.: 71 REDNI BR.: 699

817. MICHAELIS NEMAC POLITIČKI UPRAVNIK ILI UPRAVNIK SLUŽBE SIGURNOSTI U KONCENTRACIONOM LOGORU "DACHAU" VREME ZL.: TOKOM 1942.GODINE U KONCENTRACIONOM LOGORU "DACHAU" LISTA BR.: 25 STRANA BR.: 184 REDNI BR.: 1460

818. MICHAELIS WILHELM NEMAC POTPORUČNIK U SS DIVIZIJI "PRINC EUGEN" VREME ZL.: OD 1942.DO 1945.GODINE NA OKUPIRANOM PROSTORU JUGOSLAVIJE LISTA BR.: 55 STRANA BR.: 72 REDNI BR.: 568

819. MICHAELZIEG NEMAC SS VODNIK U KONCENTRACIONOM LOGORU "BOTN"-NORVEŠKA VREME ZL.: OD MARTA 1942.DO KRAJA 1943.GODINE LISTA BR.: 3 STRANA BR.: 69 REDNI BR.: 568

820. MICHEWC NEMAC KAPETAN ABWEHRA U LOGORU "OFLAG 6-C" VREME ZL.: OD KRAJA 1941.DO KRAJA 1944.GODINE U LOGORU "OFLAG 6-C",OSNABRUECK-EWERSHEIDE LISTA BR.: 38 STRANA BR.: 72 REDNI BR.: 418

821. **MICHL (MICKL.MICKEL)** JOHAN NEMAC GENERAL,KOMANDANT 392.NEMAČKE "PLAVE" DIVIZIJE IZ AUSTRIJE VREME ZL.: OD 1944.DO 1945.GODINE U LICI-JUGOSLAVIJA LISTA BR.: 30 STRANA BR.: 78 REDNI BR.: 501

822. **MICHORKO (MUHORKO)** HERMAN NEMAC GRADSKI ČINOVNIK I VOĐA "FUEHRUNGSANT"-a U MESTU RAČE-SLOVENIJA VREME ZL.: OD 1941.DO 1945.GODINE U OPŠTINI RAČE-SLOVENIJA LISTA BR.: 79 STRANA BR.: 46 REDNI BR.: 463 IZ BOZENA-TIROL

ß23. **MISCHNIK EDUARD** NEMAC SS PODOFICIR 13.SS "HANDŽAR" DIVIZIJE VREME ZL.: OD MARTA DO SEPTEMBRA 1944.GODINE U SREMU I BOSNI LISTA BR.: 45 STRANA BR.: 73 REDNI BR.: 383

824. MOCHLAND (HOCHLAND) NEMAC SS PODOFICIR U SS DIVIZIJI "PRINC EUGEN" VREME ZL.: MAJA I JUNA 1943.GODINE U SELIMA OKO NIKŠIĆA-CRNA GORA LISTA BR • 40 STRANA BR.: 79 REDNI BR.: 479

825. MOEHLMANN ARIE NEMAC SS PORUČNIK VREME ZL.: 1942.GODINE U KONCENTRACIONOM LOGORU "AUSCHWITZ"-BIRKE NAU LISTA BR.: 40 STRANA BR.: 79 REDNI BR • 480

826. MOELER HERMANN (HEINRICH FRIEDRICH) NEMAC SS POTPUKOVNIK,PUKOVNIK POLICIJE I ZAPOVEDNIK ZAŠTITNE POLICIJE I NEMAČKOG POLICIJSKOG PORETKA U BEOGRADU OD MARTA 1943.DO OKTO BRA 1944.GODINE VREME ZL.: OD MARTA 1943 DO OKTOBRA 1944.GODINE U BEOGRADU-SRBIJA LISTA BR.: 45 STRANA BR.: 74 REDNI BR.: 387

827. MOELLER NEMAC KOMANDANT VOJNE POLICIJE 1942.1 1943.GODINE VREME ZL.: 1941.,1942.1 1943.GODINE U POŽAREVCU-SRBIJA LISTA BR.: 14 STRANA BR • 88 REDNI BR.: 695

828. MOELLER NEMAC POTPUKOVNIK SD KOMANDE U RIJECI VREME ZL.: FEBRUARA 1944.GODINE NA SUŠAKU LISTA BR.: 31 STRANA BR.: 86 REDNI BR.: 500

829. MOELLER FRITZ NEMAC SS KAPETAN GESTAPO-a U BEOGRADU VREME ZL.: OD 15.AVGUSTA 1942.DO 10.SEPTEM BRA 1944.GODINE U BEOGRADU I VALJEVU LISTA BR.: 52 STRANA BR.: 80 REDNI BR.: 420

830. MOERTEL ALBERT NEMAC SS VODNIK U KONCENTRACIONOM LOGORU "DACHAU" VREME ZL.: OD DECEMBRA 1942.GODINE DO KAPITULACIJE U KONCENTRA-CIONOM LOGORU "DACHAU" LISTA BR.: 40 STRANA BR.: 79 REDNI BR.: 481

831. MOJZES EVA NEMAC DOMAĆICA,ŠPIJUN VREME ZL.: 1941.GODINE U VARAŽDINU LISTA BR.: 38 STRANA BR.: 72 REDNI BR.: 419

832. MOLL NEMAC SS PODOFICIR VREME ZL.: OD 1942.DO 1945.GODINE U KONCENTRACIONOM LOGORU "AUSCHWITZ"-BIRKENAU LISTA BR.: 40 STRANA BR.: 79 REDNI BR.: 482

833. MORAVETZ KARL NEMAC VOJNIK "LEHR REGIMENT BRANDENBURG" NA BLEDU VREME ZL.: 15.NOVEMBRA 1944.GODINE U MESTU POLSICE LISTA BR.: 63 STRANA BR.: 65 REDNI BR.: 489

834. MOREK NEMAC SS NAREDNIK U ZAROBLJENIČKOM RAD-NOM LOGORU "FALSTAD"-NORVEŠKA VREME ZL. OD 1942.DO 1943.GODINE U ZAROBLJENIČKOM RADNOM LOGORU "FALSTAD"-NORVEŠKA LISTA BR.: 45 STRANA BR.: 75 REDNI BR.: 391

835. MORK NEMAC VOJNIK 7.ČETE 322.BATALJONA 5.POLICI-JSKOG PUKA VREME ZL.: 1942.U SLOVENIJI;OD OKTOBRA 1942.DO KRAJA 1943.GODINE U KRAGU-JEVCU I OKOLINI-SRBIJA LISTA BR.: 44 STRANA BR.: 61 REDNI BR.: 361

836. MOSCHNER R.V. NEMAC PROFESOR U SRBIJI VREME ZL.: OD APRILA 1941 .DO MAJA 1943.GODINE U JUŽNOJ ŠTAJERSKOJ; 1943.1 1944.GODINE U LJUBLJANI LISTA BR.: 14 STRANA BR.: 88 REDNI BR.: 694

837. MUCHITSCH NEMAC SS PORUČNIK,AĐUTANT SS DIVIZIJE "PRINC EUGEN" VREME ZL.: MAJA I JUNA 1943.GODINE U SELIMA OKO NIKŠIĆA-CRNA GORA LISTA BR.: 40 STRANA BR.: 80 REDNI BR.: 483

838. MUELLER NEMAC GENERAL-PUKOVNIK,SLUŽBENIK GESTAPOa VREME ZL.: TOKOM NEMAČKE OKUPACIJE,U KONCENTRACIONOM LOGORU "BANJICA" LISTA BR.: 14 STRANA BR.: 88 REDNI BR.: 696

839. MUELLER NEMAC DOKTOR,VIŠI ŠTAPSKI NAREDNIK U RIJECI VREME ZL.: OD 1944.DO 1945.GODINE U RIJECI I NA SUŠAKU LISTA BR.: 30 STRANA BR.: 78 REDNI BR.: 502

840. MUELLER NEMAC ČUVAR U LOGORU "FALLINGBOSSTEL" U HANOVERU VREME ZL.: 1941.GODINE U LOGORU "FALLINGBOSSTEL" U HANOVERU LISTA BR.: 31 STRANA BR.: 86 REDNI BR.: 501

841. MUELLER NEMAC ESESOVAC,LEKAR I TUMAČ U POLICIJSKOJ STANICI SLUŽBE BEZBEDNOSTI U RIJECI VREME ZL.: 12.MARTA 1945.GODINE U RIJECI LISTA BR.: 40 STRANA BR.: 80 REDNI BR.: 485

842. MUELLER NEMAC PORUČNIK 3.LOVAČKOG BATALJONA 738.PUKA VREME ZL.: 10.MARTA 1944.GODINE NA BRODU "MB 16" U SUPETRU-JUGOSLAVIJA LISTA BR.: 40 STRANA BR.: 80 REDNI BR.: 486

843. MUELLER NEMAC PORUČNIK 47.GRENADIRSKOG PUKA 237.NEMAČKE PEŠADIJSKE DIVIZIJE,KOMANDANT GARNIZONA U BUJAMA I UMAGU-ISTRA VREME ZL.: OD OKTOBRA 1941.DO APRILA 1945.GODINE U BUJAMA I OKOLINI LISTA BR.: 78 STRANA BR.: 46 REDNI BR.: 471a

844. **MUELLER (ERNST)** NEMAC KAPETAN,KOMANDANT NEMAČKE POLICIJE U LESKOVCU VREME ZL.: 2.JUNA 1944.GODINE U SELU ZAGUŽANE KOD LESKOVCA LISTA BR.: 55 STRANA BR.: 76 REDNI BR.: 590

845. **MUELLER ANTON** NEMAC SS PODOFICIR VREME ZL.: JANUARA 1944.GODINE U KONCENTRACIONOM LOGORU "AUSCHWITZ"-BIRKENAU LISTA BR.: 40 STRANA BR.: 80 REDNI BR.: 487

846. MUELLER DR NEMAC ESESOVAC,SANITETSKI OFICIR U KONCENTRACIONOM LOGORU "AUSCHWITZ" VREME ZL.: OD 1942.DO 1945.GODINE U KONCENTRACIONOM LOGORU "AUSCHWITZ" LISTA BR.: 40 STRANA BR.: 80 REDNI BR.: 484

847. MUELLER DR NEMAC PUKOVNIK SS DIVIZIJE "PRINC EUGEN" VREME ZL.: OD 1942.DO 1945.GODINE NA OKUPIRANOM PROSTORU JUGOSLAVIJE LISTA BR.: 55 STRANA BR.: 75 REDNI BR.: 587

L

		NEMAC SS KAPETAN,ŠEF SLUŽBE SIGURNOSTI GESTAPO-a U BEOGRADU OD MAJA 1941 DO OKTOBRA 1944.GODINE I OFICIR ZA VEZU IZMEĐU GESTAPO-a I H.Q.VOJNE KOMANDE ZA JUGO ISTOK VREME ZL.: OD 1941.DO OKTOBRA 1944.GODINE U BEOGRADU-SRBIJA LISTA BR • 5n STRANA BR.: 44 REDNI BR.: 267
849.	MUELLER GERT	NEMAC SS POTPORUČNIK,KOMANDIR ČETE VREMF ZL.: OD 1942.DO 1945.GODINE U KONCENTRA-CIONOM LOGORU "AUSCHWITZ"-BIRKENAU LISTA BR.: 40 STRANA BR.: 80 REDNI BR.: 488
850.	MUELLER HERMANN	NEMAC DESETAR,RADIO-TELEGRAFISTA SD U VARAŽDINU VREME ZL.: OD AVGUSTA 1944.GODINE DO POČETKA 1945.GODINE LISTA BR.: 79 STRANA BR.: 48 REDNI BR.: 478
851.	MUELLER PAUL	NEMAC SS PORUČNIK VREME ZL.: 1942.GODINE U KONCENTRACIONOM LOGORU "AUSCHWITZ'-BIRKE-NAU LISTA BR.: 40 STRANA BR.: 80 REDNI BR.: 489
852.	MUELLER RUDOLF	MAJOR,NEMAČKI OBLASNI KOMANDANT U ZAJEČARU VREME ZL.: OD AVGUSTA 1943.DO OKTOBRA 1944.GODINE U ZAJEČARU-SRBIJA LISTA BR.: 43 STRANA BR.: 86 REDNI BR.: 522
853.	MUELLER WILLY	NEMAC SS PODOFICIR VREME ZL.: OD JUNA 1942.DO KRAJA 1943.GODINE U LOGORU "KOR-GEN"-NORVEŠKA LISTA BR.: 44 STRANA BR.: 62 REDNI BR.: 366 NORVEŽANIN
854.	MUENSTER	NEMAC KAPETAN,NEMAČKI OBLASNI KOMANDANT U UŽICU VREME ZL.: JULA 1941.GODINE U UŽICU LISTA BR.: 14 STRANA BR.: 88 REDNI BR.: 697
855.	MULKA	NEMAC SS PORUČNIK,AĐUTANT KOMANDANTA LOGORA "AUSCHWITZ" VREME ZL.: OD 1942.DO 1945.GODINE U KONCENTRACIONOM LOGORU "AUSCHWITZ"-BIRKENAU LISTA BR.: 40 STRANA BR.: 80 REDNI BR.: 490 VLASNIK FABRIKE IZ HAMBURGA
856.	**MULLER-HACCIUS DR**	OTAC SS PUKOVNIK,TEHNIČKI SARADNIK "UIBER-REITHER-a" U ŠTAJERSKOJ-SLOVENIJA VREME ZL.: OD APRILA 1941.DO 1944.GODINE LISTA BR.: 13 STRANA BR.: 100 REDNI BR.: 908
857.	**MUNKELT FRITZ**	NEMAC S.A.KAPETAN,KOMANDANT LOGORA VREME ZL.: OD 1941.GODINE PA NADALJE U LOGORU STRNISCE,STERNTAL LISTA BR.: 53 STRANA BR.: 72 REDNI BR.: 322
858.	N.N.	NEMAC OFICIR,NEMAČKI OBLASNI KOMANDANT u ZAJEČARSKOM OKRUGU VREME ZL.: OD AVGUSIA 1941.DO JANUARA 1942.GODINE LISTA BR.: 1 STRANA BR.: 72 REDNI BR.: 712
859.	N.N.	NEMAC KOMANDANT 777.BATALJONA "ZEMALJSKIH STRELACA" KOJI JE DELOVAO U OKOLINI MESTA LANGSUR-NEMAČKA VREME ZL.. OD 22.SEPTEMBRA DO 14.0KT0BRA 1944.GODINt LISTA BR.: 3 STRANA BR.: 71 REDNI BR.: 585

860.	N.N.	NEMAC SS OFICIR,KOMANDANT U KONCENTRA-CIONOM LOGORU "BEISFJORD"-NORVEŠKA VREME ZL.: OD JUNA DO NOVEMBRA 1942.GODINE LISTA BR.: 3 STRANA BR.: 71 REDNI BR.: 586
861.	N.N.	NEMAC OFICIR WEHRMACHT-a,KOMANDANT U KONCENTRACIONOM LOGORU "BOTN"-NORVEŠKA VREME ZL.: OD 1943.GODINE LISTA BR.: 3 STRANA BR.: 71 REDNI BR.: 587
862.	N.N.	NEMAC PRIPADNIK 118.NEMAČKE DIVIZIJE VREME ZL.: OD 27.MARTA 1944.GODINE LISTA BR.: 6 STRANA BR.: 93 REDNI BR.: 956
863.	N.N.	NEMAC KOMANDANT NEMAČKOG GARNIZONA U PETROVCU VREME ZL.: 1941.,1942.1 1943.GODINE U POŽAREVAČKOM KRAJU LISTA BR.: 14 STRANA BR.: 97 REDNI BR.: 771
864.	N.N.	NEMAC KOMANDANT NEMAČKOG GARNIZONA U NAPULJU VREME ZL.: SEPTEMBRA 1943. GODINE U NAPULJU LISTA BR.: 14 STRANA BR.: 97 REDNI BR.: 772
865.	N.N. , i	NEMAC APOTEKAR U KONCENTRACIONOM LOGORU "DACHAU" TOKOM 1942.GODINE.TOKOM 1945.GODINE BIO JE APOTEKAR U SVIM KONCEN-TRACIONIM LOGORIMA U ORANIENBURGU VREME ZL.: TOKOM 1942.GODINE U KONCENTRACIONOM LOGORU "DACHAU" LISTA BR.: 25 STRANA BR.: 187 REDNI BR.: 1488
866.	N.N.	NEMAC SNAJA BENZ HEINRICH-a VREME ZL.: U LETO 1944.GODINE U SELU IHLOWERFEHN,AURICH (FRIESLAND) LISTA BR.: 27 STRANA BR.: 151 REDNI BR.: 1094
867.	N.N. , .	NEMAC KOMANDANT 172.NEMAČKE SS DIVIZIJE U DONJEM LAPCU VREME ZL.: OD 1943.DO 1945.GODINE U OBROVCU,KORENICI I DONJEM LAPCU U LICI-HRVATSKA LISTA BR.: 32 STRANA BR.: 87 REDNI BR.: 569
868.	N.N.	NEMAC KOMANDANT KONCENTRACIONOG LOGO-RA U ČAPLJINI-JUGOSLAVIJA VREME ZL.: 3.JANU-ARA 1944.GODINE U ČARI LISTA BR.: 38 STRANA BR.: 74 REDNI BR.: 440
869.	N.N.	NEMAC KOMANDANT NEMAČKE JEDINCE VOJNA POŠTA BR.01072-A VREME ZL.: 1944.GODINE U ĐEVĐELIJI-JUGOSLAVIJA LISTA BR.: 43 STRANA BR.: 145 REDNI BR.: 904
870.	NAGY von EMMERICH	NEMAC GENERAL,KOMANDANT NEMAČKE OKUPA-CIONE VOJSKE U KORUŠKOJ I KRANJSKOJ DO 10.JUNA 1941 .GODINE VREME ZL.: OD APRILA 1941.DO SEPTEMBRA 1943.GODINE LISTA BR.: 11 STRANA BR.: 41 REDNI BR.: 331
8?1.	NATCZYINSKI	NEMAC NAREDNIK NEMAČKE POLICIJE U POŽAREVCU 1942.1 1943.GODINE VREME ZL.: 1941.,1942.i 1943.GODINE U POŽAREVCU-SRBIJA LISTA BR.: 14 STRANA BR.: 87 REDNI BR.: 691

872. NEFF (NEFFE ILI NEEFE) WLTER NEMAC POMOĆNIK DOKTORA RASCHE-a VREME ZL.: TOKOM 1942.GODINE U KONCENTRA CIONOM LOGORU "DACHAU" LISTA BR.: 25 STRANA BR.: 184 REDNI BR.: 1461

873. NEIDHOLDT NEMAC GENERAL-POTPUKOVNIK,KOMANDANT 369.NEMAČKE PEŠADIJSKE DIVIZIJE U HERCEGOVI NI VREME ZL.: OD JULA 1944.GODINE LISTA BR • 10 STRANA BR.: 85 REDNI BR.: 699

874. NET NEMAC KRIMINALISTIČKI SEKRETAR I ČLAN GESTAPO-a U BERLINU VREME ZL.: OD 1944.GODINE DO KAPITULACIJE U KONCENTRA-CIONOM LOGORU "DACHAU" LISTA BR.: 40 STRANA BR.: 81 REDNI BR.: 491

875. NEUBACHER HERMANN NEMAC NEMAČKI OPUNOMOĆENIK ZA JUGO-ISTOK U BEOGRADU,SAVETNIK VOJNOG KOMAN • DANTA ZA SRBIJU I SPECIJALNI KOMESAR ZA EKONOMSKA PITANJA U GRČKOJ VREME ZL.: OD 1943.DO 1944.GODINE U SRBIJI LISTA BR.: 42 STRANA BR.: 80 REDNI BR.: 433

876. NEUHAUSEN FRANZ NEMAC GENERAL-PUKOVNIK,NEMAČKI VRHOVNI OPUNOMOĆENIK ZA PRIVREDU U SRBIJI VREME ZL.: OD 1942.DO 1943.GODINE U UŽIČKOJ OBLASTI,OD APRILA 1941.DO MAJA 1943.U JUŽNOJ ŠTAJERSKOJ I 1943.1 1944.GOD. U LJUBL-JANI LISTA BR.: 14 STRANA BR.: 88 REDNI BR.: 698

877. NEUMANN ALEXANDER NEMAC NEMAČKI INTERNIRAC,KRIMINALAC,IZVRŠILAC MASOVNIH ZLOČINA U KONCENTRACIONOM LOGORU "OSWIECIM"-POLJSKA VREME ZL.: OD APRILA 1942.DO APRILA 1944.GODINE LISTA BR.: 1 STRANA BR.: 71 REDNI BR.: 700

878. NEUMANN ARTUR NEMAC KAPETAN,ŠEF NEMAČKE VOJNE POLICIJE U JAJCU VREME ZL.: SEPTEMBRA I OKTOBRA 1942.GODINE U JAJCU I OKOLINI LISTA BR.: 79 STRANA BR.: 50 REDNI BR.: 492

879.[1'] NEUMANN WILLI NEMAC KAPETAN SS DIVIZIJE "PRINC EUGEN" VREME ZL.: OD 1942.DO 1945.GODINE NA OKUPI-RANOM PROSTORU JUGOSLAVIJE LISTA BR.: 55 STRANA BR.: 79 REDNI BR.: 616

880. NEUSSEL NEMAC KAPETAN GESTAPO-a U VALJEVU VREME ZL.: OD 15.AVGUSTA 1942.DO 10.SEPTEMBRA 1944.GODINE U BEOGRADU I VALJEVU LISTA BR.: 52 STRANA BR.: 85 REDNI BR.: 447

881. NEY WILHELM NEMAC MAJOR NEMAČKE SLUŽBE SIGURNOSTI U PLETERNICI VREME ZL.: FEBRUARA I MARTA 1945.GODINE U OKOLINI POŽEGE-HRVATSKA LISTA BR.: 79 STRANA BR.: 50 REDNI BR.: 495

882.	NICHOY	NEMAC PORUČNIK 322.BATALJONA 5.POLICIJSKOG PUKA U KRAGUJEVCU VREME ZL.: OD OKTOBRA 1942.DO AVGUSTA 1943.GODINE U KRAGUJEVCU,ORAŠCU I GRUŽI LISTA BR.: 43 STRANA BR.: 89 REDNI BR.: 548
883.	NICKEL	NEMAC PORUČNIK 517.PEŠADIJSKOG PUKA OD MAJA 1941.DO JUNA 1943.GODINE U HRVATSKOJ VREME ZL.: NOVEMBRA 1941.GODINE U ŠAPCU I MAČVI-SRBIJA LISTA BR.: 45 STRANA BR.: 79 REDNI BR.: 412
884.	NIEBAN	NEMAC KOMESAR,ŠEF ODSEKA 4 N VREME ZL.: 1944.GODINE U MARIBORU LISTA BR.: 16 STRANA BR.: 129 REDNI BR.: 1073
885.	NIERZWICKI HANS	NEMAC SS PODOFICIR VREME ZL.: DECEMBRA 1942.GODINE U KONCENTRACIONOM LOGORU "AUSCHWITZ"-BIRKENAU LISTA BR.: 40 STRANA BR.: 81 REDNI BR.: 492
886.	NIESS EDUARD	NEMAC KAPLAR,OFICIR ŽELEZNIČKE KOMPANIJE U BEOGRADU VREME ZL.: 1941 .GODINE U BEOGRADU LISTA BR.: 55 STRANA BR.: 79 REDNI BR.: 620
887.	NOLCKEN von	NEMAC PUKOVNIK,KOMANDANT SIBIRSKOG KOZAČKOG PUKA U HRVATSKOJ VREME ZL.: OD NOVEMBRA 1943.DO AVGUSTA 1944.GODINE LISTA BR.: 13 STRANA BR.: 100 REDNI BR.: 909
888.	NORKUS	NEMAC MAJOR,KOMANDANT 3.BATALJONA 487.PUKA 267.NEMAČKE PEŠADIJSKE DIVIZIJE VREME ZL.: 1942.GODINE U NIŠU,ZAGREBU I DRUGIM MESTIMA LISTA BR.: 56 STRANA BR.: 83 REDNI BR.: 614
889.	NOVAK	NEMAC PORUČNIK,KOMANDIR 9.ČETE 369.PUKA U SASTAVU TZV/'VRAŽJE" DIVIZIJE VREME ZL.: MAJA 1944.GODINE U SLANOM KOD DUBROVNIKA LISTA BR.: 43 STRANA BR.: 90 REDNI BR.: 552
890.	NUBER LUDWIG	NEMAC VOĐA ODELJENJA F ZA IMOVINU I EKONOMIJU U MARIBORU VREME ZL.: OD 1941.DO 1945.GODINE NA OKUPIRANIM DELOVIMA JUGOSLAVIJE KOJI SU BILI U SASTAVU NEMAČKOG RAJHA,KAO DONJA ŠTAJERSKA LISTA BR.: 60 STRANA BR.: 60 REDNI BR.: 445
891.	**NUE HELMUT**	NEMAC SS PODOFICIR 13.SS "HANDŽAR" DIVIZIJE VREME ZL.: OD MARTA DO SEPTEMBRA 1944.GODINE U SREMU I BOSNI LISTA BR.: 45 STRANA BR.: 77 REDNI BR.: 404
892.	OBERHAUSER	NEMAC SS PORUČNIK,KOMANDANT ZATVORA U TRSTU VREME ZL.: OD 1944.DO 1945.GODINE U SS ZATVORU "SAN SABBA" ZVANI "LA RISIERA" U TRSTU LISTA BR.: 79 STRANA BR.: 51 REDNI BR.: 500

893.	OBERKAMP von CARLO	NEMAC GENERAL-MAJOR,KOMANDANT SS DIVIZ-IJE "PRINC EUGEN" OD MAJA DO NOVEMBRA 1943.GODINE VREME ZL.: OD 1941.DO 1944. GODI-NE LISTA BR.: 13 STRANA BR.: 100 REDNI BR.: 9i0
894.	ODEMAR PAUL	NEMAC SS PODOFICIR 4.ODSEKA BEOGRADSKOG GESTAPO-a VREME ZL.: 20.MAJA 1944.GODINE U KONCENTRACIONOM LOGORU "SAJMIŠTE" U BEOGRADU LISTA BR.: 44 STRANA BR.: 65 REDNI BR.: 381 IZ VOLTESDORFA
895.	OFFNER	NEMAC AĐUTANT NEMAČKOG KOMANDANTA STOETZEL-a U POŽAREVCU VREME ZL.: 1941.,1942 I 1943.GODINE U POŽAREVAČKOM OKRUGU-SRBI-JA LISTA BR.: 14 STRANA BR.: 88 REDNI BR.: 699
896.	OPITZ THEODOR	NEMAC SS PODOFICIR VREME ZL.: OD 1942.GODINE DO KAPITULACIJE U KONCENTRA-CIONOM LOGORU "DACHAU" LISTA BR.: 40 STRANA BR.: 81 REDNI BR.: 493
897.	OSTERMANN	NEMAC PORUČNIK NEMAČKOG GARNIZONA U MILNI NA BRAČU VREME ZL.: OD JANUARA DO MARTA 1944.GODINE U MILNI NA BRAČU LISTA BR.: 40 STRANA BR.: 81 REDNI BR.: 494
898.	OSWALD F^ANZ	NEMAC VOĐA "WERKSCHUTZ"-a U MARIBORU VREME ZL.: OD 1943.DO 1945.GODINE U MARI-BORU-SLOVENIJA LISTA BR.: 79 STRANA BR.: 51 REDNI BR.: 505 IZ WALDA-AUSTRIJA
899.	OTT FRANZ	NEMAC PODOFICIR 1.ČETE PIONIRSKOG BATALJONA VREME ZL.: SEPTEMBRA 1943.U BUDIMCIMA I JANUARA 1944.GODINE U OKOLINI MITROVICE-SREM LISTA BR.: 56 STRANA BR.: 85 REDNI BR.: 622
900.	OTTEL PETER	NEMAC SS POLICIJSKI PORUČNIK,KOMANDANT KONCENTRACIONOG LOGORA U PRIŠTINI VREME ZL.: 1944.GODINE U PRIŠTINI LISTA BR.: 63 STRANA BR.: 73 REDNI BR.: 549 IZ MINHENA
901.	PACHER FRANZ	NEMAC SS KAPETAN,ZAMENIK ŠEFA SD NA BLEDU ZA OKUPIRANE TERITORIJE U SLOVENIJI OD APRI-LA 1941.DO SEPTEMBRA 1943.GODINE,KASNIJE ŠEF SD DO MAJA 1945.GODINE VREME ZL.: OD APRILA 1941.DO MAJA 1945.GOD1NE NA BLEDU LISTA BR.: 63 STRANA BR.: 74 REDNI BR.: 551 IZ KLAGENFURTA
902.	**PAELMKE JOSEF**	NEMAC SS PODOFICIR 13.SS "HANDŽAR" DIVIZIJE VREME ZL.: OD MARTA DO SEPTEMBRA 1944.GODINE U SREMU I *BOSNI* LISTA BR.: 45 STRANA BR.: 82 REDNI BR.: 430
903.	PALIGE FRITZ	NEMAC PODOFICIR,KOMANDIR 7.ČETE 2.BATALJONA 2.PEŠADIJSKOG PUKA SS DIVIZIJE "PRINC EUGEN" VREME ZL.: OD 1942.DO 1945.GODINE NA OKUPIRANOM PROSTORU JUGOSLAVIJE LISTA BR.: 55 STRANA BR.: 82 REDNI BR.: 637

904.	PALITSCH	NEMAC SS PODOFICIR,IZVRŠILAC MASOVNIH ZLOČINA U KONCENTRACIONOM LOGORU "OSWIECIM"-POLJSKA VREME ZL.: OD APRILA 1942.DO APRILA 1944.GODINE LISTA BR.: 1 STRANA BR.: 71 REDNI BR.: 701
905.	PALITSCH	NEMAC SS PODNOSILAC RAPORTA I ŠEF RADNE SLUŽBE VREME ZL.: OD 1942.DO 1945.GODINE U KONCENTRACIONOM LOGORU "AUSCHWITZ"-BIRKE-NAU LISTA BR.: 40 STRANA BR.: 81 REDNI BR.: 495
906.	PAMER KARL	NEMAC SS PORUČNIK,ŠEF GESTAPO-a U PETROV-GRADU-BANAT VREME ZL.: OD 1941.DO 1943.GODINE U PETROVGRADU-BANAT LISTA BR.: 55 STRANA BR.: 82 REDNI BR.: 638
907.	PAMMERKARL	NEMAC SS RUKOVODILAC GESTAPO-a U VELIKOM BEČKEREKU VREME ZL.: OD 1941.DO 1945.GODINE U VELIKOM BEČKEREKU-BANAT LISTA BR.: 55 STRANA BR.: 82 REDNI BR.: 639
908.	PAN NITZ	NEMAC KOMANDANT ČETE U KONCENTRACIONOM LOGORU "DACHAU" VREME ZL.: TOKOM 1942.GODINE U KONCENTRACIONOM LOGORU "DACHAU" LISTA BR.: 25 STRANA BR.: 185 REDNI BR.: 1462
909.	PAN NWITZ von	NEMAC GENERAL-POTPUKOVNIK,KOMANDANT 1.KOZAČKE DIVIZIJE U HRVATSKOJ VREME ZL.: OD NOVEMBRA 1943.DO AVGUSTA 1944.GODINE LISTA BR.: 13 STRANA BR.: 100 REDNI BR.: 911
910.	PAPESCH DR JOSIP	NEMAC KOMESAR ZA RAZVOJ I KULTURU VREME ZL.: OD APRILA 1941.DO MAJA 1943.GODINE U JUŽNOJ ŠTAJERSKOJ,DELU SLOVENIJE OKUPIRA-NOM OD NEMAČKE LISTA BR.: 53 STRANA BR.: 76 REDNI BR.: 348
911.	PARAKENINGS MAX	NEMAC SS VOJNIK VREME ZL.: OD DECEMBRA 1942.GODINE DO KAPITULACIJE U KONCENTRA-CIONOM LOGORU "DACHAU" LISTA BR.: 40 STRANA BR.: 81 REDNI BR.: 496
912.	PASQUALI	NEMAC MAJOR,NEMAČKI OBLASNI KOMANDANT U KRALJEVU VREME ZL.: 1943.GODINE U KRALJEVU LISTA BR.: 14 STRANA BR.: 88 REDNI BR.: 700
913.	PASSENT	NEMAC KAPETAN U KOMANDI LOGORA "OFLAG 6-C" VREME ZL.: OD 1943.DO 1945.GODINE U LOGORU "OFLAG 6-C",OSNABRUECK-EWERSHEIDE LISTA BR.: 38 STRANA BR.: 72 REDNI BR.: 420
914.	PATTIS JOSEF	NEMAC ZAMENIK ŠEFA POŠTANSKE POLICIJE U PREDVORU VREME ZL.: OD 1941.DO 1943.GODINE U PREDVORU I OKOLNIM SELIMA LISTA BR.: 66 STRA-NA BR.: 45 REDNI BR.: 374 IZ LEERMOOSA-TIROL
915.	PATZELT ROBERT	NEMAC ŠEF INSPEKTORA ŽELEZNIČKE STANICE U ZAGREBU VREME ZL.: OD APRILA 1941.DO MAJA 1943.GODINE U JUŽNOJ ŠTAJERSKOJ; 1943.1 1944.GODINE U LJUBLJANI LISTA BR.: 14 STRANA BR.: 89 REDNI BR.: 701

916. **PAULI MAX** **NEMAC MAJOR,KOMANDANT KONCENTRACIONOG LOGORA "NEUENGAMME" KOD HAMBURGA OD** 1942.DO 1943.GODINE VREME ZL.: 1943.GODINE KONCENTRACIONI LOGOR "NEUENGAMME" KOD HAMBURGA LISTA BR.: 14 STRANA BR.- 89 REDNI BR.: 702

917. PAULSEN NEMAC PORUČNIK 443.LOVAČKOG PUKA OD **3.0KT0BRA DO 25.DECEMBRA 1941.GODINE U BEOGRADU VREME ZL.: 25.DECEMBRA**

5 **1941.GODINE U BEOGRADU LISTA BR.: 25 STRANA BR.:** 185 **REDNI BR.:** 1463

918. **PEICHL (REICHL) ALVIS** **NEMAC SS VODNIK VREME ZL.: 1942.GODINE U KONCENTRACIONOM LOGORU "DACHAU" LISTA BR.:** 40 **STRANA BR.:** 81 **REDNI BR.:** 497

919. PELISHTEN (PELICHTSTEIN) NEMAC SS PORUČNIK LOVAČKOG PUKA SS DIVIZIJE "PRINC EUGEN" VREME ZL.: MAJA I JUNA 1943.GODINE U SELIMA OKO NIKŠIĆA-CRNA GORA LISTA BR.: 40 STRANA BR.: 81 REDNI BR.: 498

920. PENNE HERMANN NEMAC INŽENJER,ŠEF UPRAVE ZA PRIVREDNU IZGRADNJU I SS POLICIJSKI VOĐA U SRBIJI VREME ZL.: OD 1942.DO 1944.GODINE LISTA BR.: 13 STRANA BR.: 100 REDNI BR.: 912

921. PERLER NEMAC ŠEF POŠTANSKE POLICIJE U FUŽINAMA KOD ŠKOFJA LOKE VREME ZL.: OD 1941.DO 1943.GODINE U PODGORI-SLOVENIJA LISTA BR.: 66 STRANA BR.: 45 REDNI BR.: 376

922. PERSCHEL NEMAC ŠEF RADNE SLUŽBE VREME ZL.: OD 1942.DO 1945.GODINE U KONCENTRACIONOM LOGORU "AUSCHWITZ"-BIRKENAU LISTA BR.: 40 STRANA BR.: 81 REDNI BR.: 499

923. PERTL JOHANN NEMAC VIŠI ŽANDARMERIJSKI NAREDNIK U LITIJI OD JULA 1944.DO APRILA 1945.GODINE VREME ZL.: OD 1941 .DO 1945.GODINE U LITIJI-SLOVENIJA LISTA BR.: 58 STRANA BR.: 94 REDNI BR.: 512

924. PERTL JOSEF NEMAC VOĐA NEMAČKIH FAŠISTA U MESTU SVETI JURU PRI TABORU OD 3.MARTA 1943.DO OSLOBOĐENJA VREME ZL.: OD 1941.DO 1945.GODINE NA OKUPIRANIM DELOVIMA JUGOSLAVIJE KOJI SU BILI U SASTAVU NEMAČKOG RAJHA,KAO DONJA ŠTAJERSKA LISTA BR.: 63 STRANA BR.: 75 REDNI BR.: 558 IZ BOCHS-DORFA-AUSTRIJA

925. PESCHL HEINRICH NEMAC VOĐA NEMAČKIH FAŠISTA U TRBOVLJU.OD JESENI 1941.DO 17.JUNA 1942.GODINE VREME ZL.: OD 1941.DO 1945.GODINE NA OKUPIRANIM DELOVIMA JUGOSLAVIJE KOJI SU BILI U SASTAVU NEMAČKOG RAJHA,KAO DONJA ŠTAJERSKA Lib BR.: 63 STRANA BR.: 75 REDNI BR.: 559 IZ GRAL*

926.	PETERS	NEMAC MAJOR,KOMANDANT BATALJONA VOJNE RADNE KOMANDE 185.VOJNE POŠTE BR.06443 VREME ZL.: OD AVGUSTA 1942.GODINE DO KAPIT-ULACIJE U KONCENTRACIONOM LOGORU "BOTN" KOD ROGNANA-NORVEŠKA LISTA BR.: 50 STRANA BR.: 48 REDNI BR.: 297
927-	PETERSEN	NEMAC GENERAL-PUKOVNIK,KOMANDANT 125.NEMAČKOG OKLOPNOG PUKA U SOLUNU VREME ZL.: OD SEPTEMBRA DO DECEMBRA 1941.GODINE LISTA BR.: 13 STRANA BR.: 100 REDNI BR.: 913
928.	PETERSEN	NEMAC SS PORUČNIK,KOMANDANT PLANINSKOG KONJIČKOG PUKA SS DIVIZIJE "PRINC EUGEN" U SPLITU VREME ZL.: 5.NOVEMBRA 1943.GODINE U SINJU I 17.APRILA 1944.GODINE U DRASNICI LISTA BR.: 14 STRANA BR.: 89 REDNI BR.: 703
929.	PETSCHUAER HERMAN	NEMAC SS PORUČNIK,POLITIČKI KOMESAR I NEMAČKI OBLASNI RUKOVODILAC U LITIJI VREME ZL.: OD APRILA 1941 .DO SEPTEMBRA 1943.GODINE LISTA BR.: 11 STRANA BR.: 41 REDNI BR.: 332
930.	PEZELY KARL	NEMAC SS PODOFICIR 13.SS "HANDŽAR" DIVIZIJE VREME ZL.: OD MARTA DO SEPTEMBRA 1944.GODINE U SREMU I BOSNI LISTA BR.: 45 STRANA BR.: 82 REDNI BR.: 436
931.	PEZKY	NEMAC NEMAČKI VOJNIK VREME ZL.: 5.0KT0BRA 1943.GODINE U ŠUĆURAJU NA HVARU I MUCU KOD IMOTSKOG-HRVATSKA LISTA BR.: 14 STRANA BR.: 89 REDNI BR.: 704
932.	PFEIFENBERGER	NEMAC KOMANDIR 2.ČETE 273.NEMAČKE PEŠADI-JSKE DIVIZIJE U BUZETU VREME ZL.: 18. JANUAR A 1944.GODINE U SELU CIRITEZ-ISTRA LISTA BR.: 63 STRANA BR.: 76 REDNI BR.: 562
933.	PFEIFFER	NEMAC POTPUKOVNIK,KOMANDANT 2.PUKA POMOĆNE POLICIJE U JUGOSLAVIJI VREME ZL.: OD 1942.DO 1944.GODINE LISTA BR.: 13 STRANA BR.: 100 REDNI BR.: 914
934.	PFICHTSTEIN	NEMAC SS POTPORUČNIK U DIVIZIJI "PRINC EUGEN" VREME ZL.: OD 1942.DO 1945.GODINE NA OKUPIRANOM PROSTORU JUGOSLAVIJE LISTA BR.: 55 STRANA BR.: 85 REDNI BR.: 661
935.	PFRIMER DR GERHARD	NEMAC NEMAČKI POLICIJSKI OPUNOMOĆENIK U MARIBORU VREME ZL.: OD APRILA 1941.DO 1944.GODINE LISTA BR.: 13 STRANA BR.: 101 REDNI BR.: 915
[9]36.	PHILIPP HANS	NEMAC SS POTPUKOVNIK,ŠEF GESTAPO-a I SD U GORENJSKOJ I KORUŠKOJ-SLOVENIJA VREME ZL.: OD 1941.DO 1945.GODINE U KORUŠKOJ I GOREN-JSKOJ-SLOVENIJA LISTA BR.: 61 STRANA BR.: 72 REDNI BR.: 526

937. PHLEPS ARTUR — **NEMAC** SS **GENERAL-POTPUKOVNIK,KOMANDANT** SS DIVIZIJE "PRINC EUGEN" A POTOM KOMAN DANT 5.SS PLANINSKE LOVAČKE DIVIZIJE VREME ZL.: OD 1941.DO 1944.GODINE LISTA BR,- 13 STRANA BR.: 101 REDNI BR.: 916

938. PIENLER HERBERT — NEMAC SS PODOFICIR VREME ZL.: DECEMBRA 1942.**GODINE U KONCENTRACIONOM LOGORU "AUSCHWITZ"-BIRKENAU LISTA BR.:** 40 **STRANA BR.:** 82 **REDNI BR.:** 501

939. PILTZS — NEMAC POMOČNIK ŠEFA GESTAPO-a U RADOVLJICI VREME ZL: OD APRILA 1941 .DO SEPTEMBRA 1943 GODINE LISTA BR.: 11 STRANA BR.: 42 REDNI BR.: 333

940. PILZ RUDOLF — NEMAC KRIMINALISTIČKI POMOČNIK GESTAPO-a U RADOVLJICI VREME ZL.: OD APRILA 1941.DO MAJA 1945.GODINE U RADOVLJICI-SLOVENIJA LISTA BR • 66 STRANA BR.: 46 REDNI BR.: 385

941. PIVK FRANZ — NEMAC S.A.KOMANDIR JEDINICE I STRAŽAR U LOGORU VREME ZL.: OD 1941.GODINE PA NADAL-JE U LOGORU STRNISCE,STERNTAL LISTA BR.: 53 STRANA BR.: 79 REDNI BR.: 360

p-,

942. PLANKEL — NEMAC PRIPADNIK GESTAPO-a U CELJU VREME ZL.: 1943.GODINE U CELJU-SLOVENIJA LISTA BR.: 66 STRANA BR.: 46 REDNI BR.: 386

943. PLATZER FRANZ — NEMAC KOMANDANT,PRIPADNIK GESTAPO-a U KRAGUJEVCU OKTOBRA 1941.GODINE VREME ZL.: 21.OKTOBRA 1941.GODINE U KRAGUJEVCU LISTA BR.: 27 STRANA BR.: 150 REDNI BR.: 1085 IZ KLA-GENFURTA

944. PLAUL WOLFGANG — NEMAC KAPETAN POLICIJSKE SLUŽBE SIGURNOSTI U 64.POLICIJSKOM PUKU VREME ZL.: OD 1941.DO 1943.GODINE U PETROVGRADU I U BANATU-JUGOSLAVIJA LISTA BR.: 41 STRANA BR.: 66 REDNI BR.: 357 IZ GRIMA-SACHSEN

945. PLOCH — NEMAC SLUŽBENIK U KOMANDI ZAROBLJENIČKOG RADNOG LOGORA "FALSTAD"-NORVEŠKA VREME ZL.: OD 1942.DO 1943.GODINE U ZAROBLJENIČKOM RADNOM LOGORU "FALSTAD"-NORVEŠKA LISTA BR.: 45 STRANA BR.: 84 REDNI BR.: 446

946. POLANEC MAXIMILIAN — NEMAC NEMAČKI POLICAJAC U PTUJU VREME ZL.: OD 1942.DO 1944.GODINE U PTUJU-SLOVENIJA LISTA BR.: 78 STRANA BR.: 52 REDNI BR.: 541 IZ GRACA

947. POPHANKEN HEINZ — SS PODOFICIR 13.SS "HANDŽAR" DIVIZIJE VREME ZL.: OD MARTA DO SEPTEMBRA 1944.GODINE U SREMU I BOSNI LISTA BR.: 45 STRANA BR.: 85 REDNI BR.: 448

7

948. POSE FRANZ — NEMAC ZEMLJOPOSEDNIK U MESTU ALDREWILL KOD KUESTRINA,ZAPOŠLJAVAO JE ZATVORENIH IZ LOGORA "STALAG-3 D" NA SVOM IMANJU VREME ZL.: AVGUSTA I SEPTEMBRA 1941.GODINA LISTA BR.: 42 STRANA BR.: 88 REDNI BR.: 475

949. POTOK JOZEF NEMAC KAPETAN,KOMANDANT NEMAČKE POMOĆNE POLICIJE OD JULA 1943.DO OKTOBRA 1944. GODINE VREME ZL.: OD JULA 1943.DO OKTOBRA 1944.GODINE U ZAJEČARSKOM OKRUGU-SRBIJA LISTA BR.: 43 STRANA BR.: 97 REDNI BR.: 598

950. POTOSCHNIGG NEMAC NEMAČKI OBLASNI RUKOVODILAC U KAERNTENU OD MAJA 1942.GODINE VREME ZL.: OD APRILA 1941.DO SEPTEMBRA 1943.GODINE LISTA BR.: 11 STRANA BR.: 42 REDNI BR.: 334

951. POTOTZKA J. NEMAC VODA NEMAČKIH FAŠISTA U TRBOVLJU OD FEBRUARA DO MAJA 1945.GODINE VREME ZL.: OD 1941.DO 1945.GODINE NA OKUPIRANIM DELOVIMA JUGOSLAVIJE KOJI SU BILI SASTAVNI DEO NEMAČKOG RAJHA,KAO DONJA ŠTAJERSKA LISTA BR.: 63 STRANA BR.: 79 REDNI BR.: 579 IZ BEČA

g52. PRADER JOSEF NEMAC INSPEKTOR I FUNKCIONER NSDAP VREME ZL.: OD APRILA 1941.DO JANUARA 1942.GODINE U BREŽICAMA I TRBOVLJU-SLOVENIJA LISTA BR.: 50 STRANA BR.: 50 REDNI BR.: 304

953. PRAGER NEMAC VOĐA DRŽAVNE RADNE SLUŽBE PRI VOJNOM ZAPOVEDNIŠTVU ZA JUGO-ISTOK VREME ZL.: OD 1942.DO 1943.GODINE U UŽIČKOM OKRUGU LISTA BR.: 14 STRANA BR.: 89 REDNI BR.: 705

954. PRANTNER FRANZ NEMAC SS OFICIR,KRIMINALISTIČKI SEKRETAR 4.A ODSEKA KOMANDE SIPO I SD OD 1943.DO 1944.GODINE U MARIBORU VREME ZL.: OD 1941.DO 1945.GODINE U MARIBORU I TRBOVLJU-SLOVENIJA LISTA BR.: 55 STRANA BR.: 89 REDNI BR.: 689

955. PREISNER NEMAC SS POTPORUČNIK,ŠEF GESTAPO-a U BORU OD 1942.DO 1944.GODINE VREME ZL.: OD 1942.DO 1944.GODINE U ZAJEČARSKOM OKRUGU LISTA BR.: 43 STRANA BR.: 97 REDNI BR.: 601

956. PRESTEN (PRESTIN) FRANZ NEMAC SS PORUČNIK VREME ZL.: OD JUNA 1942.DO MARTA 1943.GODINE U ZAROBLJENIČKOM - RADNOM LOGORU "OSEN"-NORVEŠKA LISTA BR.: 44 STRANA BR.: 69 REDNI BR.: 410

957. PREUSSLER (PREUSLER) NEMAC KAPETAN,KOMANDANT 2.BATALJONA 738.NEMAČKOG PUKA PRI 118.SS "JAEGER" DIVIZIJI U CRNOJ GORI VREME ZL.: JULI 1943.1 IMOTSKOM JANUARA 1944.GODINE LISTA BR.: 3 STRANA BR.: 69 REDNI BR.: 569 IZ SALZBURGA

9 58. PUCHA OSKAR NEMAC KOMANDANT 4.BATALJONA 1 ^.ARTILJERIJSKOG PUKA U SLIVNU VREME ZL.: 11.JANUARA 1945.GODINE U MESTU BRJE-SLOVENIJA LISTA BR.: 63 STRANA BR.: 79 REDNI BR.: 585

959. QUASSNY NEMAC NEMAČKI OBLASNI KOMANDANT U SAPCU-JUGOSLAVIJA VREME ZL.: 1941.GODINE USTA BR.: 13 STRANA BR.: 101 REDNI BR.: 917

960.	RABE WALTER	NEMAC SS PODOFICIR 13.SS "HANDŽAR" DIVIZIJE VREME ZL.: OD MARTA DO SEPTEMBRA 1944.GODINE U SREMU I BOSNI LISTA BR.: 45 STRANA BR.: 87 REDNI BR.: 457
961.	RADERMACHER	NEMAC KAPETAN,ŠEF ABWEHRA U LOGORU "OFLAG 6-C" VREME ZL.: OD 1943.DO 1945 GODINE U LOGORU "OFLAG 6-C",OSNABRUECK-EWERSHEL DE LISTA BR.: 38 STRANA BR.: 72 REDNI BR • 421
962.	RADL ERNST	NEMAC PORUČNIK 118.NEMAČKE PEŠADIJSKE DIVIZIJE VREME ZL.: 24.AVGUSTA 1944.GODINE U SELU LOVIŠTE LISTA BR.: 31 STRANA BR.: 86 REDNI BR.: 502 IZ KLAGENFURTA
963.	RADOUSCHEK	NEMAC NEMAČKI POLICAJAC U FUŽINAMA KOD ŠKOFJA LOKE VREME ZL.: OD 1941.DO 1943.GODINE U PODGORI-SLOVENIJA LISTA BR • 66 STRANA BR.: 47 REDNI BR.: 401
964.	RAEDEL	NEMAC OFICIR NEMAČKE MOTORIZOVANE JEDINICE U PETROVCU VREME ZL.: 1941.,1942.1 1943.GODINE U POŽAREVAČKOM KRAJU-SRBIJA LISTA BR.: 14 STRANA BR.: 89 REDNI BR.: 706
965.	RAHN HELMUT	NEMAC PORUČNIK NEMAČKOG GARNIZONA U KISTANJU VREME ZL.: 17.NOVEMBRA 1943.GODINE U KISTANJU-JUGOSLAVIJA LISTA BR.: 32 STRANA BR.: 86 REDNI BR.: 564
966.	RAINER FRIEDRICH	NEMAC NEMAČKI ŠEF CIVILNE UPRAVE U SLOVENIJI OD 1942.GODINE VREME ZL.: OD APRILA 1941.DO SEPTEMBRA 1943.GODINE LISTA BR.: 11 STRANA BR.: 42 REDNI BR.: 335 ISTO LICE KAO NA LISTI BR.19;STR.94
967.	RAMSAÜ DR	NEMAC SS PORUČNIK,DOKTOR U KONCENTRACIONOM LOGORU "DACHAU" VREME ZL.: TOKOM 1942.GODINE U KONCENTRACIONOM LOGORU "DACHAU" LISTA BR.: 25 STRANA BR.: 185 REDNI BR.: 1464 IZ BEČA
968.	RAMSAUER	NEMAC SS PORUČNIK VREME ZL.: 1942.GODINE U KONCENTRACIONOM LOGORU "DACHAU" LISTA BR.: 40 STRANA BR.: 82 REDNI BR.: 502
969.	RANNIACK	NEMAC KAPETAN.KOMANDANT 1.BATALJONA 738.PUKA 267.NEMAČKE PEŠADIJSKE DIVIZIJE VREME ZL.: 1943.1 1944.GODINE U SELIMA STAZIJUČEPI I BIOKOVO-DALMACIJA LISTA BR.: 56 STRANA BR.: 90 REDNI BR.: 665
970.	RAOL HERMANN	NEMAC VOĐA NEMAČKIH FAŠISTA U PIŠECU OD DECEMBRA 1942.DO KRAJA 1943.GODINE,AKTIVNI ČLAN NSDAP VREME ZL.: OD 1941 .DO 1945.GODINE NA OKUPIRANOM DELU JUGOSLAVIJE KOJA JE BILA U SASTAVU NEMAČKOG RAJHA,KAO DONJA ŠTAJERSKA LISTA BR.: 63 STRANA BR.: 81 REDNI BR.: 595

971. RASCHER DR S. NEMAC SS KAPETAN,STAPSKI LEKAR RATNE AVI-JACIJE VREME ZL.: TOKOM 1942.GODINE U KON-CENTRACIONOM LOGORU "DACHAU" LISTA BR.: 25 STRANA BR.: 185 REDNI BR.: 1465 IZ KIELSKE OBLASTI

972. RATH JOHANN NEMAC VOĐA NEMAČKIH FAŠISTA U SV.ANDNEZU I SV.TOMAŽU OD 15.MAJA 1943.DO KRAJA RATA VREME ZL.: OD 1941.DO 1945.GODINE NA OKUPI-RANOM DELU JUGOSLAVIJE KOJI JE BIO U SAS-TAVU NEMAČKOG RAJHA,KAO DONJA ŠTAJERSKA LISTA BR.: 63 STRANA BR.: 81 REDNI BR.: 597 IZ WORTHA- AUSTRIJA

973. RATH OTMAR NEMAC ŠEF GESTAPO-a I KOMANDANT SD U DRAVOGRADU VREME ZL.: OD 1944.DO 1945.GODINE U DRAVOGRADU I OKOLINI LISTA BR.: 79 STRANA BR.: 56 REDNI BR.: 546 IZ GRACA

974. RATSCHEK CSESLAUS NEMAC KAPETAN,ŠLAN ABWEHR-a I KONTROLOR U ORGANIZACIJI "TODT" VREME ZL.: OD JUNA 1942.DO 1945.GODINE U RADNIM LOGORIMA "ERLANDET'7'OEUSAND" I "TROLA"-SEVERNA NORVEŠKA LISTA BR.: 44 STRANA BR.: 71 REDNI BR.: 420

975. REDWITZ NEMAC SS KAPETAN VREME ZL.: OD DECEMBRA 1942.GODINE DO KAPITULACIJE U KONCENTRA-CIONOM LOGORU "DACHAU" LISTA BR.: 40 STRANA BR.: 82 REDNI BR.: 503

976. REGNER NEMAC VOJNIK 1.ČETE 46.PIONIRSKOG BATALJONA VREME ZL.: SEPTEMBRA 1943.U BUD-INCIMA I JANUARA 1944.GODINE U OKOLINI MITROVICE-SREM LISTA BR.: 56 STRANA BR.: 91 REDNI BR.: 676

977. REIBLEWALTER NEMAC PORUČNIK,KOMANDANT MESTA U MAKARSKOJ I PRIPADNIK 118.ALPSKE LOVAČKE DIVIZIJE SA ŠTABOM U LJUBUŠKOM VREME ZL.: OD 1943.DO 1944.GODINE U MAKARSKOJ LISTA BR.: 66 STRANA BR.: 48 REDNI BR.: 412

978. REICH NEMAC NAREDNIK,STRAŽAR U KONCENTRA-CIONOM LOGORU "BOTN" KOD ROGNANA-NORVEŠKA VREME ZL.: OD AVGUSTA 1942.GODINE DO KAPITULACIJE U KONCENTRACIONOM LOGORU "BOTN" KOD ROGNANA-NORVEŠKA LISTA BR.: 50 STRANA BR.: 51 REDNI BR.: 313

979. REIN NEMAC PUKOVNIK,KOMANDANT OFICIRSKOG ZATVORA U LOGORU "OFLAG 6-C" VREME ZL.: OD 1941.DO JULA 1942.GODINE U LOGORU "OFLAG 6-C",OSNABRUECK-EWERSHEIDE LISTA BR.: 38 STRANA BR.: 72 REDNI BR.: 422

980. REINECKE (REIMECKE) OTTO NEMAC SS POTPORUČNIK VREME ZL.: OD NOVEMBRA 1942.GODINE DO KAPITULACIJE U KONCENTRACIONOM LOGORU "DACHAU" LISTA BR.: 40 STRANA BR.: 82 REDNI BR.: 504

981. REINER — NEMAC NAREDNIK,STRAŽAR U KONCENTRACIONOM LOGORU "BOTN" KOD ROGNANA-NORVEŠKA VREME ZL.: OD AVGUSTA 1942.GODINP DO KAPITULACIJE U KONCENTRACIONOM **LOGORU** "BOTN" KOD ROGNANA-NORVEŠKA LISTA BR • 5_0 STRANA BR.: 51 REDNI BR.: 314

982. REINER AUGUST — NEMAC SS PORUČNIK U KONCENTRACIONOM LOGORU "BOTN" KOD ROGNANA-NORVEŠKA VREME ZL.: OD AVGUSTA 1942.GODINE DO KAPIT ULACIJE U KONCENTRACIONOM LOGORU "BOTN" KOD ROGNANA-NORVEŠKA LISTA BR.: 50 STRANA BR.: 52 REDNI BR.: 315

983. REINHARD — NEMAC LOGORSKI VODIČ U KONCENTRACIONOM LOGORU "BOTN" KOD ROGNANA U NORVEŠKOJ VREME ZL.: OD MARTA 1942.DO KRAJA 1943. GODI NE LISTA BR.:11 STRANA BR.:42 REDNI BR.:336

984. REINICKE RAIMUND — NEMAC GENERAL-MAJOR,KOMANDANT NEMAČKE "VRAŽJE" DIVIZIJE VREME ZL.: OD OKTOBRA 1944.DO NEMAČKE KAPITULACIJE U DOBOJU,MOSTARU,NEVESINJU I STOCU-BOSNA I HERCEGOVINA LISTA BR.: 79 STRANA BR.: 57 REDNI BR.: 553

985. REIS — NEMAC SS VOJNIK,TUMAČ U BEOGRADSKOM GESTAPO-u VREME ZL.: 16.FEBRUARA 1944.GODINE U BEOGRADU LISTA BR.: 42 STRANA BR.: 92 REDNI BR.: 491

986. REISINGER — NEMAC PUKOVNIK,KOMANDANT NEMAČKE "PLAVE" DIVIZIJE VREME ZL.: OD 1944.DO 1945.GODINE U LICI-JUGOSLAVIJA LISTA BR.: 30 STRANA BR.: 78 REDNI BR.: 503

987. REITER MARIJA — NEMAC TUMAČ OBLASNE KOMANDE U KRAGUJEVCU OKTOBRA 1941.GODINE VREME ZL.: 21.OKTOBRA 1941.GODINE U KRAGUJEVCU,SRBIJA LISTA BR.: 27 STRANA BR.: 150 REDNI BR.: 1086 ŽENA IZ BERLINA

988. REITH FRANJO — NEMAC POLICIJSKI PREFEKT ZA BANAT U VELIKOM BEČKEREKU VREME ZL.: OD 1941.DO 1945.GODINE U VELIKOM BEČKEREKU LISTA BR.: 55 STRANA BR.: 93 REDNI BR.: 721

989. REITZ — NEMAC KAPETAN.NEMAČKI OBLASNI **KOMANDANT** U KRALJEVU VREME ZL.: 1943.GODINE U **KRALJE-**VU LISTA BR.: 14 STRANA BR.: 90 REDNI BR.: 709

990. REITZAM — NEMAC NAREDNIK 2.BATALJONA 738.PUKA 118.ALPSKE LOVAČKE DIVIZIJE VREME ZL.: KRAJ 1942.GODINE U JAJCU;MAJA I JUNA 1943.GODINE TOKOM 5.NEMAČKE OFANZIVE U CRNOJ GORI LISTA BR.: 25 STRANA BR.: 185 REDNI BR.: 1466

991. REITZIG — NEMAC ČLAN ŠTABA KONCENTRACIONOG LOGORA "BANJICA" VREME ZL.: TOKOM NEMAČKE OKUPACIJE,KONCENTRACIONI LOGOR "BANJICA" LISTA BR.: 14 STRANA BR.: 89 REDNI BR.: 708

992. RELS NEMAC OFICIR ORGANIZACIJE "TODT" 1942.GODINE U ŽAGUBICI VREME ZL.: 1941.,1942.1 1943.GODINE U POŽAREVAČKOM KRAJU LISTA BR.: 14 STRANA BR.: 89 REDNI BR.: 707

993. RENAR JOHANN NEMAC ČLAN ŠTABA U KONCENTRACIONOM LOGORU "BANJICA" VREME ZL.: TOKOM NEMAČKE OKUPACIJE,KONCENTRACIONI LOGOR "BANJICA" LISTA BR.: 14 STRANA BR.: 90 REDNI BR.: 710

994. RENDULIC LOTHAR NEMAC SS GENERAL,KOMANDANT NEMAČKIH TRUPA U HRVATSKOJ VREME ZL.: 23.MAJA 1944.GODINE LISTA BR.: 1 STRANA BR.: 71 REDNI BR.: 702

995. RENNER JOHANN NEMAC SS VOJNIK VREME ZL.: DECEMBRA 1942.GODINE U KONCENTRACIONOM LOGORU "AUSCHWITZ"-BIRKENAU LISTA BR.: 40 STRANA BR.: 82 REDNI BR.: 505

996. REQUARD NEMAC PUKOVNIK,NEMAČKI IZASLANIK U ZAGREBU VREME ZL.: OD APRILA 1941.DO MAJA 1943.GODINE U JUŽNOJ ŠTAJERSKOJ; 1943.1 1944.GODINE U LJUBLJANI LISTA BR.: 14 STRANA BR.: 90 REDNI BR.: 711

997. RETTMANN NEMAC SS VOJNIK SLUŽBE BEZBEDNOSTI VREME ZL.: 1942.GODINE U KONCENTRACIONOM LOGORU "DACHAU" LISTA BR.: 40 STRANA BR.: 82 REDNI BR.: 506

998. RETZLER NEMAC PORUČNIK 322.BATALJONA (POZNAT I KAO 3.BATALJON) 5.POLICIJSKOG PUKA VREME ZL.: 1942.U SLOVENIJI;OD OKTOBRA 1942.DO KRAJA 1943.GODINE U KRAGUJEVCU I OKOLINI-SRBIJA LISTA BR.: 44 STRANA BR.: 72 REDNI BR.: 431

999. REXEISEN HANS ! NEMAC SS MAJOR,ŠEF NEMAČKE SLUŽBE SIGURNOSTI I SD VREME ZL.: 1942.GODINE NA BANJICI,U SOPOTU I KAMENDOLU LISTA BR.: 79 STRANA BR.: 57 REDNI BR.: 557

1000. RICHARDS NEMAC SS POTPORUČNIK,ZUBAR U KONCENTRACIONOM LOGORU "KRAKOW-PLASZOW" VREME ZL.: OD FEBRUARA DO APRILA 1944.GODINE U KONCENTRACIONOM LOGORU "KRAKOW-PLASZOW"-POLJSKA LISTA BR.: 41 STRANA BR.: 71 REDNI BR.: 380

1001. RICHARDS KARL NEMAC KOMANDANT U KOMANDI LOGORA "OFLAG 6-C" VREME ZL.: OD 1941.DO 1945.GODINE U LOGORU "OFLAG 6-C",OSNABRUECK-EWERSHEIDE LISTA BR.: 38 STRANA BR.: 72 REDNI BR.: 423

[1]002. RICHTER NEMAC GENERAL-PUKOVNIK,INSPEKTOR GESTAPOVSKIH ZATVORA U BEOGRADU VREME ZL.: TOKOM NEMAČKE OKUPACIJE,U KONCENTRACIONOM LOGORU "BANJICA" LISTA BR.: 14 STRANA BR.: 90 REDNI BR.: 712

1003.	RICHTER DR FRANZ	NEMAC ŠEF NEMAČKE POLICIJE U MARIBORU OD 4.OKTOBRA 1941.DO 1.MAJA 1944.GODINE VREME ZL.: OD 1941.DO 1944.GODINE U MARIBORU USTA BR.: 55 STRANA BR.: 95 REDNI BR.: 727
1004.	RICHTER FRIEDRICH	NEMAC SS PODOFICIR VREME ZL.: DECEMBRA 1942.GODINE U KONCENTRACIONOM LOGORU "AUSCHWITZ"-BIRKENAU LISTA BR.: 40 STRANA BR.: 82 REDNI BR.: 507
1005.	RICHTMUELLER	NEMAC ESESOVAC,PRIPADNIK SS DIVIZIJE "PRINC EUGEN" VREME ZL.: OD 1942.DO 1945.GODINE NA OKUPIRANOM PROSTORU JUGOSLAVIJE LISTA BR • 55 STRANA BR.: 95 REDNI BR.: 728
1006.	RICK	NEMAC SS PORUČNIK,ZAMENIK KOMANDANTA LOGORA VREME ZL.: OD 1942.DO 1945.GODINE U KONCENTRACIONOM LOGORU "AUSCHWITZ"-BIRKENAU LISTA BR.: 40 STRANA BR.: 82 REDNI BR.: 508
1007.	RIEDER \	NEMAC ZAMENIK ŠEFA NEMAČKE JEDINICE "KONRAD REINHEIT" VREME ZL.: OD MAJA DO JUNA 1944.GODINE U ŠIBENIKU I ZABLAĆU LISTA BR.: 14 STRANA BR.: 90 REDNI BR.: 713
1008.	RIEDER FRANZ	NEMAC VOĐA NEMAČKIH FAŠISTA U SLIVNICI KOD MARIBORA TOKOM OKUPACIJE VREME ZL.: OD 1941.DO 1945.GODINE NA OKUPIRANOM DELU JUGOSLAVIJE KOJI JE BIO SASTAVNI DEO NEMAČKOG RAJHA,KAO DONJA ŠTAJERSKA LISTA BR.: 63 STRANA BR.: 83 REDNI BR.: 608 IZ WAGELBERG A-AUSTRI JA
1009.	RIEGERL KARL	NEMAC VOĐA NEMAČKIH FAŠISTA U MESTU ZDOLE OD 1.OKTOBRA 1941.DO 1.NOVEMBRA 1943.GODINE VREME ZL.: OD 1941.DO 1945.GODINE NA OKUPIRANOM DELU JUGOSLAVIJE KOJI JE BIO U SASTAVU NEMAČKOG RAJHA,KAO DONJA ŠTAJERSKA LISTA BR.: 63 STRANA BR.: 84 REDNI BR.: 610 IZ KNITTELFELDA-AUSTRIJA
1010.	RIEMANN WILLI	NEMAC SS PODOFICIR 13.SS "HANDŽAR" DIVIZIJE VREME ZL.: OD MARTA DO SEPTEMBRA 1944.GODINE U SREMU I BOSNI LISTA BR.: 45 STRANA BR.: 89 REDNI BR.: 470
1011.	RIENGER HERBERT	NEMAC SS VOJNIK VREME ZL.: JANUARA 1943.GODINE U KONCENTRACIONOM LOGORU "AUSCHWITZ"-BIRKENAU LISTA BR.: 40 STRANA BR.: 83 REDNI BR.: 509
1012.	RIETERS	NEMAC SS ŠEF RADNE SLUŽBE VREME ZL.: OD 1942.DO 1945.GODINE U KONCENTRACIONOM LOGORU "AUSCHWITZ"-BIRKENAU LISTA BR.: 40 STRANA BR.: 83 REDNI BR.: 510

1013.	RIGERL	NEMAC SS KAPETAN "EINSATZFUEHRER" NEMAČKIH POLICIJSKIH SNAGA U PLIBERKU,VELIKOVCU I CELOVCU VREME ZL.: OKTOBRA 1944.GODINE U SOLČAVI,SEVERNA KARNIOLA-JUGOSLAVIJA LISTA BR.: 55 STRANA BR.: 95 REDNI BR.: 730
1014.	RIMER	NEMAC SS POTPORUČNIK U KONCENTRACIONOM LOGORU "BOTN"-NORVEŠKA VREME ZL.: OD MARTA 1942.DO KRAJA 1943.GODINE LISTA BR.: 3 STRANA BR.: 69 REDNI BR.: 570
1015.	RINK	NEMAC SS KAPETAN,ŠEF UPRAVE "GETA CAMP" LOGORA "KOVNO" VREME ZL.: OD 1940.DO 1944. GODINE U LOGORU "KOVNO" I DRUGIM KONCEN- TRACIONIM LOGORIMA LISTA BR.: 14 STRANA BR.: 90 REDNI BR.:714 IZ BERGDORFA KOD HAMBURGA
1016.	RINNER FRANZ	NEMAC SS PODOFICIR,NA SLUŽBI U NEMAČKIM GARNIZONIMA U SLOVENIJI VREME ZL.: MAJA 1944.GODINE U MESTU ISLAKE-SLOVENIJA LISTA BR.: 63 STRANA BR.: 84 REDNI BR.: 611 IZ GORNJE AUSTRIJE
1017.	RIS	NEMAC VOJNIK 443.PUKA VREME ZL: OD 3.0KT0- BRA DO 25.DECEMBRA 1941.GODINE U BEOGRADU LISTA BR.: 25 STRANA BR.: 185 REDNI BR.: 1467
1018.	RISTTER KURT	NEMAC NAREDNIK VOJNE POLICIJE U ZAJEČARU- SRBIJA OD JULA 1943.DO OKTOBRA 1944.GODINE VREME ZL.: OD JULA 1943.DO OKTOBRA 1944.GODINE U ZAJEČARSKOM KRAJU-SRBIJA LISTA BR.: 43 STRANA BR.: 103 REDNI BR.: 627
1019.	RITTER	NEMAC PORUČNIK,KOMANDANT BATALJONA "TEUFELS" DIVIZIJE U IMOTSKOM VREME ZL.: 3.APRILA 1944.GODINE U SREDNJOJ ŽUPI I 1.AVGUSTA 1944.GODINE U KRSTATICI LISTA BR.: 63 STRANA BR.: 84 REDNI BR.: 613
1020.	ROBATSCHER JOSEF	NEMAC NEMAČKI POLICAJAC OD 1942.DO 1945.GODINE VREME ZL.: OD 1942.DO 1944.GODINE U MESTU ŠENČUR KOD KRANJA- SLOVENIJA LISTA BR.: 63 STRANA BR.: 85 REDNI 'BR.: 615 AUSTRIJANAC
1021.	RODE DR	NEMAC ESESOVAC,SANITETSKI OFICIR VREME ZL.: OD 1942.DO 1945.GODINE U KONCENTRACIONOM LOGORU "AUSCHWITZ"-BIRKENAU LISTA BR.: 40 STRANA BR.: 83 REDNI BR.: 511
1022.	ROESE	NEMAC ČLAN ŠTABA KONCENTRACIONOG LOGO- RA "NEUENGAMME" KOD HAMBURGA VREME ZL.: 1943.GODINE-KONCENTRACIONI LOGOR "NEUENGAMME" KOD HAMBURGA LISTA BR.: 14 STRANA BR.: 90 REDNI BR.: 715
[1]023.	ROESENER	NEMAC SS GENERAL,ŠEF NEMAČKE POLICIJE U LJUBLJANI VREME ZL.: 12.FEBRUARA 1945.GODINE U CELJU-SLOVENIJA LISTA BR.: 32 STRANA BR.: 86 REDNI BR.: 565

1024. ROHNDE GUSTAV NEMAC SS VODNIK VREME ZL.: 1942.GODINE U KONCENTRACIONOM LOGORU "DACHAU" LISTA BR.: 40 STRANA BR.: 83 REDNI BR.: 512

1025. ROHRBACHER PETER NEMAC ŠEF NEMAČKE POLICIJE U JAŠI TOMIĆU U BANATU-JUGOSLAVIJA TOKOM 1942.GODINE VREME ZL.: 1942.GODINE U JAŠI TOMIĆU U *BANATU-JUGOSLAVIJA* LISTA BR.: 50 STRANA BR.: 53 REDNI BR.: 328

1026. ROPER ARTUR NEMAC VOĐA NEMAČKIH FAŠISTA U MESTU CATEZ OD 1941.DO 1944.GODINE VREME ZL.- OD 1941.DO 1945.GODINE NA DELOVIMA OKUPIRANE JUGOSLAVIJE KOJI SU BILI U SASTAVU NEMAČKOG RAJHA,KAO DONJA ŠTAJERSKA LISTA BR.: 63 STRANA BR.: 85 REDNI BR.: 620

1027. ROPOZA WALTER NEMAC VOĐA NEMAČKIH FAŠISTA U SLOVENSKIM KONJICAMA OD MARTA 1943.DO JUNA 1944.GODINE,ČLAN NSDAP VREME ZL.: OD 1941.DO 1945.GODINE NA OKUPIRANIM DELOVIMA JUGOSLAVIJE KOJI SU BILI SASTAVNI DEO NEMAČKOG RAJ HA,KAO DONJA ŠTAJERSKA LISTA BR.: 63 STRANA BR.: 86 REDNI BR.: 621 AUSTRI-JANAC

1028. ROSENDHAL ALFRED NEMAC SEKRETAR KRIMINALISTIČKE POLICIJE BEZBEDNOSTI U NOVOM SADU I KOMANDANT KONCENTRACIONOG LOGORA U BAČKOJ TOPOLI VREME ZL.: OD MARTA DO AVGUSTA 1944.GODINE U NOVOM SADU I BAČKOJ TOPOLI LISTA BR.: 44 STRANA BR.: 75 REDNI BR.: 447 IZ WELLINGHAFFE-NA

1029. ROSNER (ROESENER) NEMAC GENERAL,ŠEF NEMAČKE POLICIJE U LJUBLJANI 1944.GODINE VREME ZL.: OD APRILA 1941.DO 1944.GODINE, A POSEBNO 11.1 14. DECEMBRA 1944.GODINE LISTA BR.: 13 STRAN BR.: 101 REDNI BR.: 918

1030. ROSOW (ROSSOF) KARL NEMAC SS VOJNIK VREME ZL.: JANUARA 1943.GODINE U KONCENTRACIONOM LOGORU "AUSCHWITZ"-BIRKENAU LISTA BR.: 40 STRAN BR.: 83 REDNI BR.: 513

1031. ROTH ALOJZ NEMAC POTPUKOVNIK,KOMANDANT 13.SS "HANDŽAR" DIVIZIJE VREME ZL.: MAJA I JUNA 1944.GODINE U SELU CIKOTE-BOSNA LISTA BR.: STRANA BR.: 88 REDNI BR.: 397

1032. ROTH ERICH NEMAC SS MAJOR,ŠEF 4.ODELJENJA DORTMUNU-SKOG GESTAPO-a VREME ZL.: APRILA 1945.GODINE U ISERLOHNU LISTA BR.: 44 STRAN* BR.: 75 REDNI BR.: 448 IZ AUSCHWITZA

1033. ROTTOK NEMAC NEMAČKI MAJOR U **ŠAPCU**-JUGOSLAVIJA VREME ZL.: 29.NOVEMBRA 1941 .GODINE U KAun JACI LISTA BR. 14 STRANA BR.: 90 REDNI BR."

1034.	**ROZMANN**	NEMAC SS NAREDNIK U MARIBORU VREME ZL.: OD APRILA 1941.DO 1944.GODINE LISTA BR.: 13 STRANA BR.: 101 REDNI BR.: 919
1035.	**RUBACKE HEINTZ**	NEMAC MAJOR VREME ZL.: OD 1942.DO 1944.GODINE U KRAGUJEVCU,ORAŠCU I GRUŽI LISTA BR.: 43 STRANA BR.: 105 REDNI BR.: 647
1036.	RUBLER	NEMAC GENERAL-MAJOR,KOMANDANT 118.SS "JAEGER" DIVIZIJE VREME ZL.: OD JULA 1943.DO JANUARA 1944.GODINE LISTA BR.: 3 STRANA BR.: 69 REDNI BR.: 571
1037.	RUDOLF	NEMAC KAPETAN 3.ČETE VREME ZL.: ^.SEPTEM-BRA 1944.GODINE U SMOLARIMA KOD STRUMICE LISTA BR.: 43 STRANA BR.: 106 REDNI BR.: 649
1038.	RUDOLF	NEMAC SS POTPUKOVNIK POLICIJE U KONCENTRA-CIONOM LOGORU "KARASJOK'-SEVERNA NORVEŠKA VREME ZL.: OD 22.JUNA DO OKTOBRA 1942.GODINE U KONCENTRACIONOM LOGORU "KARASJOK'-SEVERNA NORVEŠKA LISTA BR.: 45 STRANA BR.: 92 REDNI BR.: 483
1039.	**RUEMKORF OTHMAR**	NEMAC SS PODOFICIR VREME ZL.: OD 1941.GODINE DO KAPITULACIJE U KONCENTRA-CIONOM LOGORU "DACHAU" LISTA BR.: 40 STRANA BR.: 83 REDNI BR.: 514 IZ BEČA
1040.	RUNGER HARRY	NEMAC SS PODOFICIR 13.SS "HANDŽAR" DIVIZIJE VREME ZL.: OD MARTA DO SEPTEMBRA 1944.GODINE U SREMU I BOSNI LISTA BR.: 45 STRANA BR.: 92 REDNI BR.: 485
1041.	RUPERT '	NEMAC ESESOVKA,PODNOSILAC RAPORTA U KON-CENTRACIONOM LOGORU "AUSCHWITZ"-BIRKE-NAU VREME ZL.: OD 1942.DO 1945.GODINE U KON-CENTRACIONOM LOGORU "AUSCHWITZ"-BIRKE-NAU LISTA BR.: 40 STRANA BR.: 83 REDNI BR.: 515
1042.	RUPERT	NEMAC SS PORUČNIK,ŠEF LOGORSKE ZAŠTITE I ZAMENIK WEITZL-a VREME ZL.: OD 1944.GODINE DO KAPITULACIJE U KONCENTRACIONOM LOGORU "DACHAU" LISTA BR.: 40 STRANA BR.: 83 REDNI BR.: 516
1043.	RUPPENHAGEN OTTO	NEMAC ŠTAPSKI NAREDNIK VOJNE POLICIJE U KONCENTRACIONOM LOGORU "FONDA" VREME ZL.: SEPTEMBRA I OKTOBRA 1943.GODINE U KON-CENTRACIONOM LOGORU "FONDA" LISTA BR.: 38 STRANA BR.: 72 REDNI BR.: 424
1044.	RYBKA	NEMAC SS KAPETAN,KOMANDIR SS "FALLSCHIRM-JAEGER" BATALJONA BR.500 VREME ZL.: 23.MAJA 1944.GODINE LISTA BR.: 1 STRANA BR.: 71 REDNI BR.: 703
1Q45.	SAENDISCH	NEMAC SS POTPORUČNIK U SS DIVIZIJI "PRINC EUGEN" VREME ZL.: MAJA I JUNA 1943.GODINE U SELIMA OKO NIKŠIĆA-CRNA GORA LISTA BR.: 40 STRANA BR.: 84 REDNI BR.: 517

1046. SAMONIGG DR HERMAN NEMAC SS PORUČNIK,ŠEF LEKARSKOG OSOBI JA BOLNICE GOLNIK U SLOVENIJI VREME **ZL** • OD 1941.DO 1945.GODINE U GOLNIKU-SLOVENIJA LISTA BR.: 53 STRANA BR.: 90 REDNI BR.: 404

1047. SAMSOHN DR NEMAC KAPETAN SANITETSKOG KORPUSA ŠEF BOLNICE U LOGORU "OFLAF 6-C" VREME ZL • OD KRAJA 1941 .DO POČETKA 1945.GODINE U LOGORU "OFLAG 6-C" U OSNABRUECKU-EWERSHEIDE **LISTA** BR.: 38 STRANA BR.: 72 REDNI BR.: 425

1048. SATTLER NEMAC ŠEF ANTIKOMUNISTIČKOG ODSEKA U BEOGRADSKOM GESTAPO-u VREME ZL.: TOKOM NEMAČKE OKUPACIJE U KONCENTRACIONOM LOGORU "BANJICA" LISTA BR.: 14 STRANA BR • 91 REDNI BR.: 719

1049. SATTLER NEMAC SS MAJOR NEMAČKE SLUŽBE SIGURNOSTI U BEOGRADU,ŠEF 4.ODELJENJA VREME ZL.: OD 15. AVGUSTA 1942.DO 10.SEPTEMBRA 1944.GODINE U BEOGRADU I VALJEVU LISTA BR.: 52 STRANA BR.: 99 REDNI BR.: 521

1050. SAUBERZWEIG NEMAC GENERAL-POTPUKOVNIK,KOMANDANT 13 SS "HANDŽAR" DIVIZIJE VREME ZL.: MARTA 1944.U SREMSKOJ RAČI;MAJA I JULA 1944.GODINE U SELU CIKOTE-BOSNA LISTA BR.: 41 STRANA BR.: 76 REDNI BR.: 407 IZ WISSEKA

1051. SAUDISCH NEMAC SS PORUČNIK NEMAČKE DIVIZIJE "PRINC EUGEN" U SPLITU VREME ZL.: 5.NOVEMBRA 1943.GODINE U SINJU I 17.APRILA 1944.GODINE U DRASNICI LISTA BR.: 14 STRANA BR.: 90 REDNI BR.: 717

V<k;L HANS

1052. SAUER NEMAC NEMAČKI MAJOR U ŠAPCU-JUGOSLAVIJA VREME ZL.: 29.NOVEMBRA 1941.GODINE U KADIN-JAČI LISTA BR.: 14 STRANA BR.: 90 REDNI BR.: 718

1053; SAUTTER NEMAC SS POTPORUČNIK VREME ZL.: OKTOBRA 1942.GODINE U KONCENTRACIONOM LOGORU "AUSCHWITZ"-BIRKENAU LISTA BR.: 40 STRANA BR.: 84 REDNI BR.: 518

1054. SAVATZKI NEMAC GESTAPOVAC U KRAGUJEVCUSRBIJA OKTOBRA 1941.GODINE VREME ZL.: 21.0KT0BRA 1941.GODINE U KRAGUJEVCU LISTA BR.: 27 STRANA BR.: 151 REDNI BR.: 1087

1055. SCHAAF NEMAC SS PORUČNIK,UPRAVNIK KONCENTRA-CIONOG LOGORA "BERGEN-BELSEN" VREME ZL.: OD 1940.DO 1944.GODINE U LOGORU "BELSEN" I DRUGIM NEMAČKIM KONCENTRACIONIM LOGORI-MA LISTA BR.: 14 STRANA BR.: 91 REDNI BR.: 72U IZ VESTFALIJE

1056. SCHAEFER DR EMMANUEL NEMAC SS POTPUKOVNIK**,ZAPOVEDNIK** NEMAČKE POLICIJE ZA BEZBEDNOST U SRBIJI VREME ZL.: 17.AVGUSTA 1941.GODINE LISTA BR-- 1 STRANA BR.: 71 REDNI BR.: 704

1057.	SCHAEFER WALTER	NEMAC SS PODOFICIR VREME ZL.: DECEMBRA 1942.GODINE U KONCENTRACIONOM LOGORU "AUSCHWITZ"-BIRKENAU LISTA BR.: 40 STRANA BR.: 84 REDNI BR.: 510
1058.	SCHAEFFER WILHELM	NEMAC KAPETAN 322.BATALJONA 5.POLICIJSKOG PUKA U KRAGUJEVCU VREME ZL.: OD OKTOBRA 1942.DO AVGUSTA 1943.GODINE U KRAGUJEVCU.ORAŠCU I GRUŽI LISTA BR.: 43 STRANA BR.: 107 REDNI BR.: 658
1059.	SCHAFERSKI	NEMAC ŠEF KAPO-a U KONCENTRACIONOM LOGORU "DACHAU" VREME ZL.: OD 1942.DO 1944. GODINE U KONCENTRACIONOM LOGORU "DACHAU" LISTA BR.: 40 STRANA BR.: 84 REDNI BR.: 520
1060.	SCHAFFER ROBERT	NEMAC SS VOJNIK U MOSTARU-JUGOSLAVIJA VREME ZL.: U JESEN 1944.GODINE KOD MOSTARA LISTA BR.: 25 STRANA BR.: 185 REDNI BR.: 1468 IZ BEČA
1061.	SCHARFE GUENTHER	NEMAC KAPLAR 11.ČETE 3.BATALJONA 487.PUKA 267.NEMAČKE PEŠADIJSKE DIVIZIJE VREME ZL.: 1942.GODINE U NIŠU.ZAGREBU I DRUGIM MESTIMA LISTA BR.: 56 STRANA BR.: 99 REDNI BR.: 728
1062.	SCHEFFER	NEMAC ČUVAR U KONCENTRACIONOM LOGORU "BOTN" KOD ROGNANA-NORVEŠKA VREME ZL.: OD AVGUSTA 1942.GODINE DO KAPITULACIJE U KONCENTRACIONOM LOGORU "BOTN" KOD ROGNANA-NORVEŠKA LISTA BR.: 50 STRANA BR.: 56 REDNI BR.: 347
1063.	SCHEMEL (SGHEMMEL)	NEMAC SS POTPORUČNIK VREME ZL.: SEPTEMBRA 1942.GODINE U KONCENTRACIONOM LOGORU "AUSCHWITZ"-BIRKENAU LISTA BR.: 40 STRANA BR.: 84 REDNI BR.: 521
1064.	SCHIFRER	NEMAC PRIPADNIK GESTAPO-a VREME ZL.: OD 1941.DO 1942.GODINE U ROGAŠKOJ SLATINI LISTA BR.: 79 STRANA BR.: 61 REDNI BR.: 596
1065.	SCHILD HELMUT	NEMAC SS VODNIK VREME ZL.: JANUARA 1943.GODINE U KONCENTRACIONOM LOGORU "AUSCHWITZ"-BIRKENAU LISTA BR.: 40 STRANA BR.: 84 REDNI BR.: 522
1066.	SCHILLER	NEMAC UPRAVNIK ZATVORA GESTAPO-a U KRUŠEVCU-JUGOSLAVIJA VREME ZL.: JULA 1943.GODINE LISTA BR.: 13 STRANA BR.: 101 REDNI BR.: 920
1067.	SCHILLING	NEMAC PROF.DR MED.,ŠEF SLUŽBE ZA BORBU PROTIV MALARIJE VREME ZL.: TOKOM 1942. GODINE U KONCENTRACIONOM LOGORU "DACHAU" LISTA BR.: 25 STRANA BR.: 185 REDNI BR.: 1469
WßB.	SCHILZENDORF von	NEMAC OFICIR,ZAMENIK KOMANDANTA GARNIZONA U KONCENTRACIONOM LOGORU "FONDA" VREME ZL.: SEPTEMBRA I OKTOBRA 1943.GODINE U KONCENTRACIONOM LOGORU "FONDA" LISTA BR.: 38 STRANA BR.: 73 REDNI BR.: 426

1069.	SCHINDLER ADOLF	NEMAC SS PODOFICIR VREME ZL.: JANUARA 1943.GODINE U KONCENTRACIONOM LOGORU "AUSCHWITZ"-BIRKENAU LISTA BR.: 40 STRANA BR.: 84 REDNI BR.: 523
1070.	SCHINKE DR	NEMAC SS KAPETAN 13.SS "HANDŽAR" DIVIZIJE VREME ZL.: OD MARTA DO SEPTEMBRA 1944.GODINE U SREMU I BOSNI LISTA BR.: 45 STRANA BR.: 95 REDNI BR.: 506
1071.	SCHIPP ANTON	NEMAC ČLAN ORGANIZACIJE "TODT" VREME ZL • OD JUNA 1942.DO 1945.GODINE U RADNIM LOGORIMA "ERLANDET'7'OEUSAND" I "TROLA"-SEVERNA NORVEŠKA LISTA BR.: 44 STRANA BR • 78 REDNI BR.: 463
1072.	SCHIRMBRANDT	NEMAC KAPETAN 392.NEMAČKE "PLAVE" DIVIZIJE VREME ZL.: OD 1944.DO 1945.GODINE U LICI-JUGOSLAVIJA LISTA BR.: 30 STRANA BR.: 79 REDNI BR.: 504
1073.	SCHLEGER	NEMAC ČLAN NEMAČKE KAZNENE EKSPEDICIJE U MEČKOVCU KOD KRAGUJEVCA-SRBIJA VREME ZL.: 19.OKTOBRA 1941.GODINE U SELU MEČKOVAC KOD KRAGUJEVCA LISTA BR.: 14 STRANA BR.: 91 REDNI BR.: 721
1074.	SCHLENKHANS	NEMAC NAREDNIK 13.SS "HANDŽAR" DIVIZIJE VREME ZL.: OD MARTA DO SEPTEMBRA 1944.GODINE U SREMU I BOSNI LISTA BR.: 45 STRANA BR.: 96 REDNI BR.: 510
1075.	SCHLICHT von	NEMAC ŠEF UPRAVE VIŠE VOJNE KOMANDE U VRNJAČKOJ BANJI-JUGOSLAVIJA VREME ZL.: OD 1942.DO 1944.GODINE LISTA BR.: 13 STRANA BR.: 101 REDNI BR.: 921
1076.	SCHLICHTING von	NEMAC VIŠI ČINOVNIK RATNE UPRAVE U KOMANDI G 10 U SMEDEREVU VREME ZL.: OD APRILA 1941.DO MAJA 1943.GODINE U JUŽNOJ ŠTAJER-SKOJ; 1943.1 1944.GODINE U LJUBLJANI LISTA BR.: 14 STRANA BR.: 91 REDNI BR.: 722
1077.	SCHLIMME	NEMAC KAPETAN,KOMANDANT NEMAČKE POLICI-JE U VRNJAČKOJ BANJI-JUGOSLAVIJA VREME ZL.: OD 1942.DO 1944.GODINE LISTA BR.: 13 STRANA BR.: 101 REDNI BR.: 922
1078.	SCHLOSCHEK ANDEN	NEMAC SS PORUČNIK U ZAROBLJENIČKOM RAD-NOM LOGORU "FALSTAD"-NORVEŠKA VREME ZL.: LISTA BR.: 45 STRANA BR.: 96 REDNI BR.: 513
1079.	SCHLOSSMASHER	NEMAC SS PODOFICIR U ZAROBLJENIČKOM RAD-NOM LOGORU "FALSTAD"-NORVEŠKA VREME ZL.: U ZAROBLJENIČKOM RADNOM LOGORU "FAL-STAD"-NORVEŠKA LISTA BR.: 45 STRANA BR.: 96 REDNI BR.: 515 TC_
1080.	SCHLUEFFER RUDOLF	NEMAC SS KAPETAN,ŠEF SD NA OKUPIRANIM TEH-ITORIJAMA JUGOSLAVIJE,KORUŠKE I KRANJSKE NA BLEDU VREME ZL.: OD APRILA 1941.DO MAJA 1945.GODINE NA BLEDU LISTA BR.: 63 STRANA BR.: 90 REDNI BR.: 649 IZ KUFSTEINA-TIROL

1081 SCHLUENZEL (SCHLUENTZEN) HEINRICH NEMAC SS MAJOR,ZAMENIK ŠEFA POLICIJE SLUŽBE BEZBEDNOSTI U RIJECI VREME ZL.: OD 1944.DO 1945.GODINE U RIJECI I NA SUŠAKU LISTA BR.: 30 STRANA BR.: 79 REDNI BR.: 505

1082 SCHLUENZEN (SCHLUENZEL) HEINRICH NEMAC SS KAPETAN VOJNE SLUŽBE BEZBEDNOSTI U RIJECI VREME ZL.: 10.MARTA 1945.GODINE U RIJECI LISTA BR.: 40 STRANA BR.: 84 REDNI BR.: 524

1083 SCHLUT (SCHULTZ) HANS NEMAC ŠEF GESTAPO-a U KRUŠEVCU VREME ZL.: JULA 1943.GODINE LISTA BR.: 13 STRANA BR.: 101 REDNI BR.: 923

1084 SCHMAUSER NEMAC NAREDNIK U KRAGUJEVCU,SRBIJA VREME ZL.: 21 .OKTOBRA 1941.GODINE U KRAGUJEVCU LISTA BR.: 27 STRANA BR.: 151 REDNI BR.: 1088

1085. SCHMIDT NEMAC PRIPADNIK GESTAPO-a U SVETOM VIDU VREME ZL.: OD APRILA 1941.DO SEPTEMBRA 1943.GODINE LISTA BR.: 11 STRANA BR.: 42 REDNI BR.: 337 KVISLING IZ LJUBLJANE

1086. SCHMIDT NEMAC ISTRAŽNI OFICIR GESTAPO-a U KRUŠEVCU-JUGOSLAVIJA VREME ZL.: JULA 1943.GODINE LISTA BR.: 13 STRANA BR.: 101 REDNI BR.: 924

1087. SCHMIDT NEMAC NAREDNIK NEMAČKE DIVIZIJE "HRASTOV LIST" NA SUŠAKU VREME ZL.: 1943.1 1944.GODINE U DELNICAMA I FUŽINAMA U LICI-LIKA LISTA BR.: 32 STRANA BR.: 86 REDNI BR.: 566

1088. SCHMIDT NEMAC SS PODOFICIR VREME ZL.: 1943.GODINE U KONCENTRACIONOM LOGORU "AUSCHWITZ"-BIRKENAU LISTA BR.: 40 STRANA BR.: 85 REDNI BR.: 525

1089. SCHMIDT NEMAC KOMANDANT PUKA U SS DIVIZIJI "PRINC EUGEN" VREME ZL.: OD 1942.DO 1945.GODINE NA OKUPIRANOM PROSTORU JUGOSLAVIJE LISTA BR.: 55 STRANA BR.: 104 REDNI BR.: 794

1090. SCHMIDT (SCHMITT) NEMAC PORUČNIK,ČLAN ŠTABA U KONCENTRA-CIONOM LOGORU "BANJICA" VREME ZL.: TOKOM NEMAČKE OKUPACIJE U KONCENTRACIONOM 'LOGORU "BANJICA" LISTA BR.: 14 STRANA BR.: 91 REDNI BR.: 723

[1]091. SCHMIDT WILLI NEMAC SS PODOFICIR 13.SS "HANDŽAR" DIVIZIJE VREME ZL.: OD MARTA DO SEPTEMBRA 1944.GODINE U SREMU I BOSNI LISTA BR.: 45 STRANA BR.: 97 REDNI BR.: 521

™92. SCHMIDTHUBERT ARTHUR NEMAC SS POTPUKOVNIK 14.KONJIČKE I MOTORIZOVANE DIVIZIJE "PRINZ EUGEN" VREME ZL.: OD 1941.DO 1944.GODINE LISTA BR.: 13 STRANA BR.: 102 REDNI BR.: 925

'°93. SCHMIED EMERICH NEMAC KRIMINALISTIČKI SEKRETAR GESTAPO-a U TRBOVLJU VREME ZL.: MAJA I JUNA 1944.GODINE U TRBOVLJU-SLOVENIJA LISTA BR.: 79 STRANA BR.: 63 REDNI BR.: 609 IZ TANNASCHLEITZA

1094.	SCHMITD ALFRED	NEMAC SS PORUČNIK 13.SS "HANDŽAR" DIVIZIJE VREME ZL.: OD MARTA DO SEPTEMBRA 1944.GODINE U SREMU I BOSNI LISTA BR.: 45 STRANA BR.: 97 REDNI BR.: 518
1095.	SCHMITT GEORG	NEMAC KOMANDANT LOGORA "TODT" ORGANI-ZACIJE U ZEMUNU-JUGOSLAVIJA VREME ZL • OD 14.AVGUSTA DO 10.0KTOBRA 1942.GODINE LISTA BR.: 13 STRANA BR.: 102 REDNI BR.: 926
1096.	SCHMITZ	NEMAC KAPLAR 892.GRENADIRSKOG PUKA 264.NEMAČKE DIVIZIJE VREME ZL.: 5.OKTOBRA 1943.GODINE U ŠUĆURAJU NA HVARU I DECEM-BRA 1943.U MUCU KOD IMOTSKOG LISTA BR.: 14 STRANA BR.: 91 REDNI BR.: 724
1097.	SCHMITZ KARL	NEMAC ZAPOVEDNIK NEMAČKE SIGURNOSNE POLICIJE I S.D. U OPERACIONOJ ZONI JADRAN-SKOG PRIMORJA VREME ZL.: 30.DECEMBRA 1944.GODINE U GORICI LISTA BR.: 14 STRANA BR • 91 REDNI BR.: 795
1098.	SCHNEIDER	NEMAC PORUČNIK,KOMANDANT GARNIZONA U PRIMOŠTENU I KOMANDANT 6.ČETE 2.BATALJONA 893.PEŠADIJSKOG PUKA 264.NEMAČKE DIVIZIJE VREME ZL.: 7.JULA 1944.GODINE U PRIMOŠTENU-DALMACIJA LISTA BR.: 25 STRANA BR.: 186 REDNI BR.: 1470
1099.	**SCHOBER**	NEMAC PRIPADNIK NEMAČKE POLICIJE U MARI-BORU VREME ZL.: MAJA I JUNA 1941.GODINE U MARIBORU LISTA BR.: 66 STRANA BR.: 55 REDNI BR.: 474 IZ GRACA
1100.	SCHOBERT	NEMAC SS KAPETAN VREME ZL.: NOVEMBRA 1942.GODINE U KONCENTRACIONOM LOGORU "AUSCHWITZ"-BIRKENAU LISTA BR.: 40 STRANA BR.: 85 REDNI BR.: 527
1101.	SCHOENDAGHER	NEMAC SS OFICIR,KRIMINALISTIČKI SEKRETAR 5.B ODSEKA KOMANDE SIPO I SD TOKOM 1943.GODINE U MARIBORU VREME ZL.: OD 1941.DO 1945.GODINE U MARIBORU I TRBOVLJU LISTA BR.: 55 STRANA BR.: 105 REDNI BR.: 810
1102.	SCHOLDER DR	NEMAC NEMAČKI OBLASNI KOMANDANT U KRUŠEVCU VREME ZL.: OD SEPTEMBRA 1942.DO 29.JUNA 1943.GODINE U KRUŠEVCU I OKOLNIM SELIMA LISTA BR.: 14 STRANA BR.: 92 REDNI BR.: 726
1103.	SCHOLZ	NEMAC PUKOVNIK,KOMANDANT 2.KUBANSKE KOZAČKE BRIGADE U HRVATSKOJ VREME ZL.: OD NOVEMBRA 1943.DO AVGUSTA 1944.GODINE LISTA BR.: 13 STRANA BR.: 102 REDNI BR.: 927
1104.	SCHOLZ (SCOLCE)	NEMAC PUKOVNIK,KOMANDANT TENKOVSKE DIVIZIJE "LEHR" IZ BERLINA VREME ZL.: NOVEM-BRA 1943.GODINE U SELU DREŽNICE LISTA BR.: 38 STRANA BR.: 73 REDNI BR.: 427

1105.	SCHOLZE	NEMAC PUKOVNIK,KOMANDANT NEMAČKE DIVIZ-IJE "LEHR" VREME ZL.: 27.0KT0BRA 1943.GODINE U SELU TUK KOD VRBOVSKOG LISTA BR.: 32 STRANA BR.: 86 REDNI BR.: 567 IZ BERLINA
1106.	SCHOPPE	NEMAC SS PODOFICIR VREME ZL.: MARTA 1944.GODINE U KONCENTRACIONOM LOGORU "AUSCHWITZ"-BIRKENAU LISTA BR.: 40 STRANA BR.: 85 REDNI BR.: 528
11 o7* v v /	SCHRADE CHRISTIAN	NEMAC SS KAPETAN VREME ZL.: OD JUNA 1942.DO 1945.GODINE U RADNIM LOGORIMA "ERLANDET'7'OEUSAND" I "TROLA"-SEVERNA NORVEŠKA LISTA BR.: 44 STRANA BR.: 80 REDNI BR.: 480
1108.	SCHRÄDER" Vc; i	NEMAC KAPETAN (SS?) NA OBUCI ZA KOMANDAN-TA LOGORA "BELSEN" VREME ZL.: OD 1940.DO 1944.GODINE U LOGORU "BELSEN" I DRUGIM NEMAČKIM KONCENTRACIONIM LOGORIMA LISTA BR.: 14 STRANA BR.: 92 REDNI BR.: 727 IZ BURGDORFA
1109.	SCHRÄDER ALFRED	NEMAC SS PORUČNIK 13.SS "HANDŽAR" DIVIZIJE VREME ZL.: OD MARTA DO SEPTEMBRA 1944.GODINE U SREMU I BOSNI LISTA BR.: 45 STRANA BR.: 99 REDNI BR.: 529
1110.	SCHREDER	NEMAC SS KAPETAN.KOMANDANT U LOGORU "BERGEN-BELSEN" VREME ZL.: OD 1942.DO 1945.GODINE U KONCENTRACIONOM LOGORU "BERGEN-BELSEN" LISTA BR.: 40 STRANA BR.: 85 REDNI BR.: 529 IZ BURGDORFA
1111.	SCHREDER (SCHOEDER)	NEMAC ŠEF ANTI-KOMUNISTIČKOG ODSEKA GESTAPO-a U BEOGRADU VREME ZL.: TOKOM NEMAČKE OKUPACIJE,KONCENTRACIONI LOGOR "BANJICA" LISTA BR.: 14 STRANA BR.: 92 REDNI BR.: 728
1112.	SCHREER	NEMAC KAPETAN U KOMANDI LOGORA "OFLAG 6-C" VREME ZL.: OD MARTA 1942.DO FEBRUARA 1945.GODINE U LOGORU "OFLAG 6-C" U OSNABRUECKU LISTA BR.: 38 STRANA BR.: 73 REDNI BR.: 428
1113.	SCHREER WILLI	NEMAC SS PODOFICIR 13.SS "HANDŽAR" DIVIZIJE VREME ZL.: OD MARTA DO SEPTEMBRA 1944.GODINE U SREMU I BOSNI LISTA BR.: 45 STRANA BR.: 99 REDNI BR.: 531
1114.	SCHREIBER ALBERT	NEMAC KOMANDIR POLICIJSKE STANICE U PRED-VORU-SLOVENIJA VREME ZL.: 12.APRILA 1942.GODINE U PREDVORU-SLOVENIJA LISTA BR.: 53 STRANA BR.: 91 REDNI BR.: 415
[1]115.	SCHRIBA	NEMAC KAPETAN,KOMANDANT NEMAČKOG GAR-NIZONA U KISTANJU-JUGOSLAVIJA VREME ZL.: 1943.GODINE U KISTANJU LISTA BR.: 38 STRANA BR.: 73 REDNI BR.: 429

1116. SCHROEDER NEMAC STRAŽAR U DELU LOGORA "STALAG 6.1" U KREFELD-FICHTENHAIMU VREME ZL.: OD 1943.DO 10.FEBRUARA 1944.GODINE U DIZELDORFU LISTA BR.: 53 STRANA BR.: 97 REDNI BR.: 449

1117. SCHROEDER SCHWERIN NEMAC ARTILJERIJSKI GENERAL,NEMAČKI VOJNI ZAPOVEDNIK ZA SRBIJU OD 17.APRILA DO 28.JULA 1941.GODINE VREME ZL.: 1941.GODINE U POŽAREVAČKOM KRAJU I JULA 1941.GODINE U UŽICU LISTA BR.: 14 STRANA BR.: 92 REDNI BR • 729

1118. SCHUBER ' NEMAC SS POLITIČKI ŠEF VREME ZL.: OD 1942.DO 1945.GODINE U KONCENTRACIONOM LOGORU "AUSCHWITZ"-BIRKENAU LISTA BR.: 40 STRANA BR.: 85 REDNI BR.: 530

1119. SCHUBERT NEMAC SS PORUČNIK GESTAPO-a U BEOGRADU VREME ZL.: 17.AVGUSTA 1941.GODINE LISTA BR.: 13 STRANA BR.: 102 REDNI BR.: 928

1120. SCHUBERT NEMAC SS PORUČNIK GESTAPO-a U BEOGRADU VREME ZL.: TOKOM NEMAČKE OKUPACIJE U KONCENTRACIONOM LOGORU "BANJICA" LISTA BR.: 14 STRANA BR.: 92 REDNI BR.: 730

1121. SCHUBERT von KONRAD NEMAC PRVI ČLAN SAVETA NEMAČKOG IZASLANSTVA U ZAGREBU VREME ZL.: OD 1943.DO 1945.GODINE U ZAGREBU LISTA BR.: 79 STRANA BR.: 64 REDNI BR.: 620

1122. SCHUCHARDT SIEGFRIED NEMAC KRIMINALISTIČKI KOMESAR,SS VOĐA NEMAČKIH FAŠISTA,PRIPADNIK SIPO I KOMANDANT LOGORA "JANKOMIR" VREME ZL.: OD SEPTEMBRA 1944.GODINE DO OSLOBOĐENJA U LOGORU "JANKOMIR" U STANJEVCU KOD ZAGREBA LISTA BR.: 66 STRANA BR.: 56 REDNI BR.: 478

1123. SCHULEIN NEMAC SS ZASTAVNIK 2.BATALJONA 738.NEMAČKOG PUKA U OKOLINI KALINOVIKA I U CRNOJ GORI ZA VREME 5.0FANZIVE PROTIV NARODNO OSLOBODILAČKE VOJSKE VREME ZL.: JULI 1943.GODINE LISTA BR.: 3 STRANA BR.: 69 REDNI BR.: 572 AUSTRIJANAC,ČLAN NSDP U GRACU

1124. SCHULTE WILLI NEMAC SS POTPORUČNIK,ZUBAR,ZAMENIK ŠEFA SANITETSKE SLUŽBE VREME ZL.: OD 1942.DO 1945.GODINE U KONCENTRACIONOM LOGORU "AUSCHWITZ"-BIRKENAU LISTA BR.: 40 STRANA BR.: 85 REDNI BR.: 531

1125. SCHULTTHANS NEMAC KAPETAN,ŠEF GESTAPO-a U KRUŠEVAČKOM KRAJU I KRALJEVU VREME ZL.: 1943.GODINE U KRUŠEVAČKOM KRAJU I KRALJEVU LISTA BR.: 14 STRANA BR.: 92 REDNI BR.: 731

1126. SCHULTZ NEMAC NEMAČKI OBLASNI KOMANDANT U POŽAREVCU 1941.1 1942.GODINE VREME ZL.: 1941-1 1942.GODINE U POŽAREVAČKOM KRAJU-SRBIJA LISTA BR.: 14 STRANA BR.: 92 REDNI BR.: 733

1127.	SCHULTZ	NEMAC PRIPADNIK GESTAPO-a U BEOGRADU VREME ZL.: TOKOM NEMAČKE OKUPACIJE U KONCENTRACIONOM LOGORU "BANJICA" LISTA BR.: 14 STRANA BR.: 93 REDNI BR.: 734
1128	SCHULTZ GUNTRAM	NEMAC PODOFICIR,ČLAN ORGANIZACIJE "TODT" VREME ZL.: OD JUNA 1942.DO 1945.GODINE U RADNIM LOGORIMA "ERLANDET","OEUSAND" I "TROLÄ'-SEVERNA NORVEŠKA LISTA BR.: 44 STRANA BR.: 82 REDNI BR.: 487
1129.	SCHULTZ OTTO	NEMAC SS POTPORUČNIK,KOMANDIR ČETE VREME ZL.: OD 1942.DO 1945.GODINE U KONCENTRACIONOM LOGORU "AUSCHWITZ"-BIRKENAU LISTA BR.: 40 STRANA BR.: 85 REDNI BR.: 532 IZ HAMBURGA
1130.	SCHULZ	NEMAC KOMANDANT KONCENTRACIONOG LOGORA "CRVENI KRST" KOD NIŠA,APRILA 1943.GODINE VREME ZL.: APRILA 1943.GODINE U KONCENTRACIONOM LOGORU "CRVENI KRST" KOD NIŠA LISTA BR.: 25 STRANA BR.: 186 REDNI BR.: 1471
1131.	SCHULZ DR GUENTHER	NEMAC LEKAR GRADSKE BOLNICE U LUENEBURGU-NEMAČKA VREME ZL.: OD JANUARA 1943.DO AVGUSTA 1945.GODINE U GRADSKOJ BOLNICI U LUENEGURGU-NEMAČKA LISTA BR.: 45 STRANA BR.: 100 REDNI BR.: 537
1132.	SCHULZERICH	NEMAC SS VOJNIK SLUŽBE BEZBEDNOSTI VREME ZL.: DECEMBRA 1942.GODINE U KONCENTRACIONOM LOGORU "AUSCHWITZ"-BIRKENAU LISTA BR.: 40 STRANA BR.: 85 REDNI BR.: 533
1133.	SCHULZ KARL	NEMAC SS POTPORUČNIK,ZUBAR,ZAMENIK ŠEFA SANITETSKE SLUŽBE VREME ZL.: OD 1942.DO 1945.GODINE U KONCENTRACIONOM LOGORU "AUSCHWITZ"-BIRKENAU LISTA BR.: 40 STRANA BR.: 86 REDNI BR.: 534 IZ HAMBURGA
113.4.	SCHULZ MAX	NEMAC SS VOJNIK SLUŽBE BEZBEDNOSTI VREME ZL.: OKTOBRA 1942.GODINE U KONCENTRACIONOM LOGORU "AUSCHWITZ"-BIRKENAU LISTA BR.: 40 STRANA BR.: 86 REDNI BR.: 535
1135.	SCHULZ OTTO	NEMAC SS PORUČNIK,KOMANDANT 'ČETE,1943.GODINE STUPIO U KONCENTRACIONI LOGOR "NEUENGAMME" KOD HAMBURGA VREME ZL.: 1943.GODINE U KONCENTRACIONOM LOGORU "NEUENGAMME" KOD HAMBURGA LISTA BR.: 14 STRANA BR.: 92 REDNI BR.: 732 IZ BUCHHOLZA KOD HAMBURGA
1136.	SCHULZ&	NEMAC PORUČNIK,KOMANDANT 1.ČETE 1.BATALJONA 738.NEMAČKOG PUKA U CRNOJ GORI VREME ZL.: JULI 1943.GODINE LISTA BR.: 3 STRANA BR.: 69 REDNI BR.: 573 AUSTRIJANAC
1137.	SCHULZE-LANGEMANN	NEMAC NEMAČKI OBLASNI KOMANDANT U ZAJEČARU-SRBIJA VREME ZL.: OD AVGUSTA 1941.DO JANUARA 1942.GODINE LISTA BR.: 13 STRANA BR.: 102 REDNI BR.: 929

1138. SCHUMACHER JOHANN NEMAC STRAŽAR U KONCENTRACIONOM LOGORU "BANJICA" VREME ZL.: TOKOM NEMAČKE OKUPACIJE U KONCENTRACIONOM LOGORU "BAN JICA" LISTA BR.: 14 STRANA BR.: 93 REDNI BR • 735

1139. SCHUMAHER NEMAC KOMANDIR 6.ČETE 322.BATALJONA 5 POLI CIJSKOG PUKA VREME ZL.: 1942.U SLOVENIJI-OD OKTOBRA 1942.DO KRAJA 1943.GODINE U KRAGU JEVCU I OKOLINI-SRBIJA LISTA BR.: 44 STRANA BR.: 82 REDNI BR.: 493

1140. SCHUMAN NEMAC KAPETAN,KOMANDANT 2.BATALJONA 369.PUKA NEMAČKE "TAUFELS" DIVIZIJE VREME ZL.: OD MARTA DO JUNA 1944.GODINE U SINJU-DALMACIJA LISTA BR.: 58 STRANA BR.: 110 REDNI BR.: 614

1141. SCHUMANN (SCHUMAN) DR NEMAC SANITETSKI OFICIR U KONCENTRA-CIONOM LOGORU "AUSCHWITZ" VREME ZL.: JANU-ARA 1943.GODINE U KONCENTRACIONOM LOGORU "AUSCHWITZ" LISTA BR.: 40 STRANA BR.: 86 REDNI BR.: 536

1142. SCHUMAUTZER DR WALTER NEMAC ESESOVAC,OFICIR U KOMANDI SIPO I SA OD 1942.DO 1943.GODINE U MARIBORU VREME ZL.: OD 1941.DO 1945.GODINE U MARIBORU I TRBOVLJU-SLOVENIJA LISTA BR.: 55 STRANA BR.: 103 REDNI BR.: 788

1143. SCHUNACHER (SCHUMACHER) WALTER NEMAC SS KAPETAN U SS DIVIZIJI "PRINC EUGEN" VREME ZL.: OD 1942.DO 1945.GODINE NA OKUPIRANOM PROSTORU JUGOSLAVIJE LISTA BR.: 55 STRANA BR.: 107 REDNI BR.: 830

1144. SCHUSTER DR NEMAC NEMAČKI OBLASNI KOMANDANT U KRAGUJEVCU-JUGOSLAVIJA VREME ZL.: OD 1942.DO 1944.GODINE LISTA BR.: 13 STRANA BR.: 102 REDNI BR.: 930

1145. SCHUSTER HANS NEMAC PORUČNIK VREME ZL.: 18.AVGUSTA 1941.GODINE U DREŽNICI KOD UŽICA LISTA BR.: 25 STRANA BR.: 186 REDNI BR.: 1472 IZ GRACA

1146. SCHUSTER HANS NEMAC SS POTPORUČNIK,KRIMINALISTIČKI SEKRE-TAR 4.A ODSEKA KOMANDE SIPO I SD *U* MARI-BORU VREME ZL.: OD 1941.DO 1945.GODINE LISTA BR.: 55 STRANA BR.: 107 REDNI BR.: 835

1147. SCHUTTE GUSTAV NEMAC SS PODOFICIR,GLAVNI POLICIJSKI NARED-NIK VREME ZL.: SEPTEMBRA 1941.GODINE *U* JARKU-ŠABAC LISTA BR.: 63 STRANA BR.: 97 REDNI BR.: 693 IZ WATTENSCHIEDA

1148. SCHVEIGER JOSEF NEMAC ESESOVAC,PRIPADNIK 15.ČETE 3.BATALJONA 3.PUKA SS DIVIZIJE "PRINC EUGEN VREME ZL.: OD 1942.DO 1945.GODINE NA OKUPI-RANOM PROSTORU JUGOSLAVIJE LISTA BR.: 55 STRANA BR.: 108 REDNI BR.: 840

-1149.	SCHWAB FRANZ	NEMAC SEF ZELEZNICKE STANICE U KRAJU VREME ZL.: U NOĆI IZMEĐU 14.1 15.OKTOBRA 1943.GODINE U MESTU POJŠICE-SLOVENIJA LISTA BR.: 66 STRANA BR.: 56 REDNI BR.: 486 IZ LJUTOMERICE
1150.	SCHWANDER RUDOLF	NEMAC SS PORUČNIK VREME ZL.: OD JUNA 1942.DO MARTA 1943.GODINE U ZAROBLJENIČKOM RADNOM LOGORU "OSEN"-NORVEŠKA LISTA BR.: 44 STRANA BR.: 83 REDNI BR.: 498
1151.	SCHWARTZ	NEMAC VOJNIK 443.NEMAČKOG PUKA VREME ZL.: OD 3.OKTOBRA DO 25.DECEMBRA 1941.GODINE U BEOGRADU LISTA BR.: 25 STRANA BR.: 186 REDNI BR.: 1473
1152.	SCHWARTZ RAIHARD	NEMAC MESNI VOĐA U MESTU MEDVODE KOD LJUBLJANE VREME ZL.: OD APRILA 1941.DO AVGUSTA 1942.GODINE LISTA BR.: 13 STRANA BR.: 102 REDNI BR.: 931 U KANADI SE KRIO POD IMENOM DRAGO CERNE
1153.	SCHWARZ	NEMAC SS PORUČNIK VREME ZL.: OD 1942.DO 1945.GODINE U KONCENTRACIONOM LOGORU "AUSCHWITZ"-BIRKENAU LISTA BR.: 40 STRANA BR.: 86 REDNI BR.: 537
1154.	SCHWARZ	NEMAC MAJOR VREME ZL.: OD 1942.DO 1944.GODINE U KRAGUJEVCU,ORAŠCU I GRUŽI LISTA BR.: 43 STRANA BR.: 113 REDNI BR.: 700
1155.	SCHWARZ	NEMAC KAPETAN,NEMAČKI KOMANDANT MESTA U BORU VREME ZL.: OD NOVEMBRA 1941.DO DECEMBRA 1942.GODINE U ZAJEČARU-SRBIJA LISTA BR.: 43 STRANA BR.: 113 REDNI BR.: 701
1156.	SCHWARZ HUBER	NEMAC SS POTPORUČNIK,PRIPADNIK KONCENTRA-CIONOG LOGORA "OSWIECIM"-POLJSKA VREME ZL.: OD APRILA 1942.DO APRILA 1944.GODINE LISTA BR.: 1 STRANA BR.: 71 REDNI BR.: 705
1157.	SCHWARZ HUBERT	NEMAC SS POTPORUČNIK U KOMANDI KONCEN-TRACIONOG LOGORA "BIRKENAU" VREME ZL.: OD 1942.DO 1945.GODINE U KONCENTRACIONOM LOGORU "BIRKENAU" LISTA BR.: 40 STRANA BR.: 86 REDNI BR.: 538
1158.	SCHWARZ RICHARD	NEMAC UČITELJ,MESNI VOĐA U PRESKI KOD MED-VODA VREME ZL.: OD 1941.DO 1945.GODINE NA OKUPIRANOM PROSTORU GORENJSKE I KORUŠKE - SLOVENIJA LISTA BR.: 61 STRANA BR.: 87 REDNI BR.: 629
1159.	SCHWEIGER	NEMAC POTPUKOVNIK U NEMAČKOJ POLICIJI ZA HRVATSKU VREME ZL.: U NOĆI IZMEĐU 8.I 9.SEP-TEMBRA 1943.GODINE U ZAGREBU LISTA BR.: 38 STRANA BR.: 73 REDNI BR.: 430
1160.	SCHWEIGER DR	NEMAC PRIPADNIK GESTAPO-a U MARIBORU VREME ZL.: OD APRILA 1941.DO 1944.GODINE LISTA BR.: 13 STRANA BR.: 102 REDNI BR.: 932

1161.	SCHWELADR	NEMAC SS POTPORUČNIK,ŠEF SANITETSKOG ODSEKA U KONCENTRACIONOM LOGORU VREME ZL.: OD 1942.DO 1945.GODINE U KONCENTRA-CIONOM LOGORU "AUSCHWITZ"-BIRKENAU LISTA BR.: 40 STRANA BR.: 86 REDNI BR.: 539
1162.	SCHWERIN ERICH	NEMAC SS POTPORUČNIK 13.SS "HANDŽAR" DIVIZ-IJE VREME ZL.: OD MARTA DO SEPTEMBRA 1944.GODINE U SREMU I BOSNI LISTA BR.: 45 STRANA BR.: 102 REDNI BR.: 545
1163.	SCOBL	NEMAC MAJOR "SHOCK" BATALJONA 392.NEMAČKE "PLAVE" DIVIZIJE VREME ZL.: OD 1944.DO 1945.GODINE U LICI-JUGOSLAVIJA LISTA BR.: 30 STRANA BR.: 79 REDNI BR.: 506
1164.	SEEL WILLI	NEMAC SS PORUČNIK,KOMANDANT ČETE U KON-CENTRACIONOM LOGORU "DACHAU" 1942.GODINE VREME ZL.: TOKOM 1942.GODINE U KONCENTRA-CIONOM LOGORU "DACHAU" LISTA BR.: 25 STRA-NA BR.: 186 REDNI BR.: 1474 IZ HEIDELBERGA
1165.	SEFTSCHNIG	NEMAC UPRAVNIK NEMAČKE SLUŽBE U MARIBORU VREME ZL.: OD 1941.DO 1944.GODINE LISTA BR.: 13 STRANA BR.: 102 REDNI BR.: 933
1166.	SEIDEL KURT	NEMAC SS PORUČNIK,KRIMINALISTIČKI INSPEKTOR GESTAPO-a U BEOGRADU I ŠEF GESTAPO-a U VAL-JEVU VREME ZL.: OD 15.AVGUSTA 1942.DO 10.SEP-TEMBRA 1944.GODINE U BEOGRADU I VALJEVU LISTA BR.: 52 STRANA BR.: 111 REDNI BR.: 580
1167.	SEIDL DR FRANZ	NEMAC PRIPADNIK H.Q.DOKTORA UIBERREITHER-a U GRACU VREME ZL.: OD APRILA 1941.DO 1944.GODINE LISTA BR.: 13 STRANA BR.: 102 REDNI BR.: 934
1168.	SEIFER KARL	NEMAC VOĐA GRUPE I ČLAN ORGANIZACIJE "TODT" U LOGORIMA "ERLANDET","OEUSAND" I "TROLA" VREME ZL.: OD JUNA 1942.DO 1945. G ODI NE U RADNIM LOGORIMA "ERLAN-DET","OEUSAND" I "TROLA"-SEVERNA NORVEŠKA LISTA BR.: 44 STRANA BR.: 84 REDNI BR.: 502
1169.	SEIFERT OTTO	NEMAC SS POTPUKOVNIK U LOGORU "OSEN" I KOMANDANT LOGORA "BEISFJORD" KOD NARVIKA VREME ZL.: OD JUNA DO NOVEMBRA 1942.GODINE U LOGORU "BEISFJORD"-NORVEŠKA LISTA BR.: 44 STRANA BR.: 84 REDNI BR.: 503 UČITELJ IZ ZWICK-AUA
1170	SEITZ	NEMAC NAREDNIK 2.BATALJONA 738.PUKA 118.NEMAČKE ALPSKE DIVIZIJE VREME ZL.: KRA-JEM 1942,MAJA I JUNA 1943.GODINE TOKOM 5.NEMAČKE OFANZIVE U CRNOJ GORI LISTA BR.: 25 STRANA BR.: 186 REDNI BR.: 1475
1171.	SEITZ MATTHIAS	NEMAC SS AGENT VREME ZL.: OD OKTOBRA 1942.GODINE DO KAPITULACIJE U KONCENTRA-CIONOM LOGORU "DACHAU" LISTA BR.: 40 STRANA BR.: 86 REDNI BR.: 540

1172. SELGE FRAIMZ NEMAC NAREDNIK 7.CETE 322.BATALJONA 5.POLICIJSKOG PUKA VREME ZL.: 1942.U SLOVENIJI;OD OKTOBRA 1942.DO KRAJA 1943.GODINE U KRAGUJEVCU I OKOLINI-SRBIJA LISTA BR.: 44 STRANA BR.: 84 REDNI BR.: 504 IZ AUSTRIJE

1173. SELLGE NEMAC NAREDNIK 322.BATALJONA 5.POLICIJSKOG PUKA VREME ZL.: 1942.U SLOVENIJI;OD OKTOBRA 1942.DO KRAJA 1943.GODINE U KRAGUJEVCU I OKOLINI-SRBIJA LISTA BR.: 44 STRANA BR.: 85 REDNI BR.: 507

1174. SENER (SZENER) ADAM NEMAC POLICIJSKI NAREDNIK U GOSPOĐINCIMA-VOJVODINA VREME ZL.: 9.I 10.JANUARA 1942.GODINE U GOSPOĐINCIMA LISTA BR.: 52 STRANA BR.: 112 REDNI BR.: 583

1175. SENTKER FRIEDRICH NEMAC SS PODOFICIR 13.SS "HANDŽAR" DIVIZIJE VREME ZL.: OD MARTA DO SEPTEMBRA 1944.GODINE U SREMU I BOSNI LISTA BR.: 45 STRANA BR.: 104 REDNI BR.: 553

1176. SEPP NEMAC SS PORUČNIK U KOMANDI LOGORA VREME ZL.: OD 1942.DO 1945.GODINE U KONCENTRACIONOM LOGORU "AUSCHWITZ"-BIRKENAU LISTA BR.: 40 STRANA BR.: 86 REDNI BR.: 541

1177. SEPP JOSEPH JANKO NEMAC VOĐA NEMAČKIH NACIONALISTA U BANATU-SRBIJA VREME ZL.: OD 1941.DO 1945.GODINE U VELIKOM BEČKEREKU,BANAT-SRBIJA LISTA BR.: 55 STRANA BR.: 109 REDNI BR.: 848

1178. SIEBER KURT NEMAC PUKOVNIK,KOMANDANT RO.W. LOGORA "OFLAG 65"-STRASSBURG VREME ZL.: OD 1944.DO 1945.GODINE U LOGORU "OFLAG 65"-STRASSBURG LISTA BR.: 43 STRANA BR.: 116 REDNI BR.: 719

1179. SIMON FRIEDRICH NEMAC NA SLUŽBI U KRAGUJEVCU,SRBIJA OKTOBRA 1941.GODINE VREME ZL.: 21.OKTOBRA 1941.GODINE U KRAGUJEVCU LISTA BR.: 27 STRANA BR.: 151 REDNI BR.: 1089

1180. SINDERL0V NOVAK SPASOV NEMAC UČITELJ,NEMAČKI TAJNI AGENT U STUBLU VREME ZL.: OD 1943.DO 1944.GODINE U OBLASTI VLADIČIN HAN LISTA BR.: 14 STRANA - BR.: 93 REDNI BR.: 735a

1181. SINGER MAKS NEMAC NAREDNIK,ŠEF POLICIJSKE STANICE U RUKAVCU VREME ZL.: OD 1944.DO 1945.GODINE U RIJECI I NA SUŠAKU LISTA BR.: 30 STRANA BR.: 79 REDNI BR.: 507

1182. SINOWSKI AUGUST NEMAC SS NAREDNIK U ZAROBLJENIČKOM RADNOM LOGORU "FALSTAD"-NORVEŠKA VREME ZL.: OD 1942.DO 1944.GODINE U ZAROBLJENIČKOM RADNOM LOGORU "FALSTAD"-NORVEŠKA LISTA BR.: 45 STRANA BR.: 105 REDNI BR.: 557

1183. SKALKA DR GUSTAV NEMAC SS PORUČNIK,POLITIČKI KOMESAR I OBLASNI RUKOVODILAC U KRANJU VREME ZL.: OD APRILA 1941.DO SEPTEMBRA 1943.GODINE LISTA BR-: 11 STRANA BR.: 42 REDNI BR.: 338

1184. SKOBERLE NEMAC UPRAVNIK ZATVORA I KONCENTRACIONOG LOGORA U CELJU VREME ZL.: OD APRILA 1941 DO 1944.GODINE LISTA BR.: 13 STRANA BR.: 102 REDNI BR.: 935

1185. SKREPTSCHUK-HEMMERLING STEFAN NEMAC PORUČNIK.OBLASNI UPRAVNIK U OSIJEKU VREME ZL.: OD 1941.DO 1944.GODINE U SLOVENIJI LISTA BR.: 43 STRANA BR.: 117 REDNI BR.: 727 IZ POLJSKE NASELJEN U SLAVONIJI

1186. SLABON (SLADON) PAUL NEMAC SS VOJNIK SLUŽBE BEZBEDNOSTI VREME ZL.: SEPTEMBRA 1944.GODINE U KONCENTRA-CIONOM LOGORU "AUSCHWITZ"-BIRKENAU LISTA BR.: 40 STRANA BR.: 87 REDNI BR.: 542

1187. SLEYER GEORG NEMAC SS VODNIK VREME ZL.: OD NOVEMBRA 1942.GODINE DO KAPITULACIJE U KONCENTRA-CIONOM LOGORU "DACHAU" LISTA BR.: 40 STRANA BR.: 87 REDNI BR.: 543

1188. SOECHTING KARL NEMAC JEDAN OD ŠEFOVA 4.ODELJENJA GESTAPO-a U DORTMUNDU OD 1942.DO 1945.GODINE VREME ZL.: APRILA 1945.GODINE U ISERLOHNU LISTA BR.: 44 STRANA BR.: 86 REDNI BR.: 516 IZ SOLTANA

1189. SORGE KARL NEMAC SS PODOFICIR,KRIMINALISTIČKI SEKRETAR SD U VARAŽDINU VREME ZL.: OD 1943.DO MARTA 1944.GODINE U VARAŽDINU LISTA BR.: 79 STRANA BR.: 66 REDNI BR.: 640

1190. SOUESCHTECK ANTON NEMAC PORUČNIK,NEMAČKI KOMANDANT U DON-JEM MILANOVCU VREME ZL.: OD JUNA 1941.DO MAJA 1943.GODINE U ZAJEČARU-SRBIJA LISTA BR.: 43 STRANA BR.: 119 REDNI BR.: 737

1191. SPARKUHLE WILHELM NEMAC VOJNO-UPRAVNI SAVETNIK NEMAČKE OBLASNE KOMANDE U PETROVGRADU,KASNIJE ŠEF SOCIJALNOG ODELJENJA GENERALNOG OPUNOMOĆENIKA ZA SRBIJU VREME ZL.: OD 1941.DO 1943.GODINE U PETROVGRADU LISTA BR.: 79 STRANA BR.: 67 REDNI BR.: 643 IZ WESLARA

1192. SPECK NEMAC ČLAN ŠTABA U KONCENTRACIONOM LOGORU "NEUENGAMME" KOD HAMBURGA VREME ZL.: 1943.GODINE U KONCENTRACIONOM LOGORU "NEUENGAMME" KOD HAMBURGA LISTA BR.: 14 STRANA BR.: 93 REDNI BR.: 736

1193. SPILER JURAJ NEMAC LOKALNI NEMAČKI POLICAJAC U VELIKOM BEČKEREKU VREME ZL.: OD 1941.DO 1945.GODINE U VELIKOM BEČKEREKU-BANAT LISTA BR.: 55 STRANA BR.: 111 REDNI BR.: 875

1194. SREZELENSKI NEMAC STRAŽAR U KONCENTRACIONOM LOGORU "BOTN" KOD ROGNANA-NORVEŠKA VREME ZL.: OD AVGUSTA 1942.GODINE DO KAPITULACIJE U KON-CENTRACIONOM LOGORU "BOTN" KOD ROGNANA-NORVEŠKA LISTA BR.: 50 STRANA BR.: 64 REDNI BR.: 403

1195. STADLER FRITZ NEMAC NAREDNIK,POMOĆNIK ŠEFA GESTAPO-a U SINJU VREME ZL.: OD 8.SEPTEMBRA 1943.DO OKTOBRA 1944.GODINE U SINJU-DALMACIJA LISTA BR.: 61 STRANA BR.: 91 REDNI BR.: 657

1196. STAEMPFEL NEMAC VOJNIK U LOGORU "OFLAG 65"-STRASSBURG VREME ZL.: OD 1944.DO 1945.GODINE U LOGORU "OFLAG 65"-STRASSBURG USTA BR.: 43 STRANA BR.: 119 REDNI BR.: 739

1197. STAGE KURT NEMAC SS MAJOR,ŠEF GESTAPO-a U MARIBORU,U MAJU 1944.GODINE VREME ZL.: 1944.GODINE LISTA BR.: 16 STRANA BR.: 130 REDNI BR.: 1074

1198. STAHL NEMAC OFICIR SD POLICIJE U KRALJEVU VREME ZL.: 1943.GODINE U KRALJEVU LISTA BR.: 14 STRANA BR.: 93 REDNI BR.: 737

1199. STAHL ALEXANDER NEMAC PORUČNIK,VOĐA ODSEKA NEMAČKE POLICIJE U SLOVENSKIM KONJICAMA VREME ZL.: OD 29.APRILA 1943.GODINE DO OSLOBOĐENJA U SLOVENSKIM KONJICAMA-SLOVENIJA LISTA BR.: 63 STRANA BR.: 100 REDNI BR.: 716 IZ BEČA

1200. STAHL FRIEDRICH NEMAC GENERAL-MAJOR,KOMANDANT 714.NEMAČKE LOVAČKE DIVIZIJE (KASNIJE NAZVANA 114.) I KOMANDANT NEMAČKIH TRUPA U ZAPADNOJ BOSNI VREME ZL.: TOKOM PROLEĆA I LETA 1942.GODINE NA KOZARI-ZAPADNA BOSNA LISTA BR.: 79 STRANA BR.: 67 REDNI BR.: 649

1201. STAHLER ALOIS NEMAC POLITIČKI INTERNIRAO,IZVRŠILAC MASOVNIH ZLOČINA U KONCENTRACIONOM LOGORU "OSWIECIM"-POLJSKA VREME ZL.: OD APRILA 1942.DO APRILA 1944.GODINE LISTA BR.: 1 STRANA BR.: 71 REDNI BR.: 706

1202. STANTE HANS NEMAC SS PODOFICIR I LOGORSKI VOĐA U MELJSKOJ KOD MARIBORA VREME ZL.: APRILA I MAJA 1941.GODINE U MARIBORU LISTA BR.: 67 STRANA BR.: 55 REDNI BR.: 592

1203. STARKENS JOSEF NEMAC ZANATLIJA,ČLAN ORGANIZACIJE "TODT" VREME ZL.: OD JUNA 1942.DO 1945.GODINE U -RADNIM LOGORIMA "OEUSAND" I "TROLA"-SEVERNA NORVEŠKA LISTA BR.: 44 STRANA BR.: 86 REDNI BR.: 520

1204. STAUBE NEMAC MAJOR,NEMAČKI KOMANDANT MESTA U VALJEVU-SRBIJA VREME ZL.: OD AVGUSTA 1941.DO JANUARA 1942.GODINE LISTA BR.: 13 STRANA BR.: 103 REDNI BR.: 936

1205. STAUDAHER EDO NEMAC CIVILNO LICE,PISAR U OSIJEKU VREME ZL.: 1941.GODINE U VARAŽDINU LISTA BR.: 38 STRANA BR.: 73 REDNI BR.: 431

1206. STAUDAHER MARIJA NEMAC DOMAĆICA,NEMAČKI ŠPIJUN VREME ZL.: 1941.GODINE U VARAŽDINU LISTA BR.: 38 STRANA BR.: 73 REDNI BR.: 432

r~

1207.	STBITZ	NEMAC ESESOVAC,MEDICINSKI POMOĆNIK VREME ZL.: OD 1942.DO 1945.GODINE U KONCENTRA-CIONOM LOGORU "AUSCHWITZ"-BIRKENAU LISTA BR.: 40 STRANA BR.: 87 REDNI BR.: 545
1208.	STEGEMANN **HARRY**	NEMAC NAREDNIK KOMANDE BR.150 U JAJINCIMA VREME ZL.: 1943.1 1944.GODINE U JAJINCIMA LISTA BR.: 79 STRANA BR.: 68 REDNI BR.: 656
1209.	STEGER	NEMAC PORUČNIK,NEMAČKI KOMANDANT MESTA U DONJEM MILANOVCU VREME ZL.: OD JUNA 1943.DO JULA 1944.GODINE U ZAJEČARU-SRBIJA LISTA BR.: 43 STRANA BR.: 120 REDNI BR.: 746
1210.	STEIER **(ROĐENO** SCHMUKI) HERTA	NEMAC ŽENA ČLANA GESTAPO-a,**PRI-**PADNICA NSDAP I "KULTURBUNDA" U SLOVENSKOJ BISTRICI VREME ZL.: OD 1941.DO 1945.GODINE U SLOVENSKOJ BISTRICI LISTA BR.: 56 STRANA BR • 110 REDNI BR.: 835
1211.	**STBNDL FRANZ**	NEMAC NEMAČKI POLITIČKI VOĐA NA OKUPIRA-NOJ TERITORIJI DONJE ŠTAJERSKE VREME ZL.: OD APRILA 1941.DO 1944.GODINE LISTA BR.: 13 STRANA BR.: 103 REDNI BR.: 937
1212.	**STEINER**	NEMAC SS KAPETAN 13.PUKA SS DIVIZIJE "PRINZ EUGEN" VREME ZL.: OD 1942.DO 1945.GODINE NA OKUPIRANOM PROSTORU JUGOSLAVIJE LISTA BR.: 55 STRANA BR.: 112 REDNI BR.: 885
1213.	**STEINMANN**	NEMAC PORUČNIK,KOMANDANT NEMAČKE VOJNE POLICIJE U KRAGUJEVCU VREME ZL.: OD AVGUS-TA DO NOVEMBRA 1943.GODINE U KRAGUJEVCU,ORAŠCU I GRUŽI LISTA BR.: 43 STRANA BR.: 120 REDNI BR.: 748
1214.	**STELZHAMMER FRANZ** - v, i	NEMAC PODOFICIR,VOĐA STRAŽE U KAZNENOM LOGORU U ROGAŠKOJ SLATINI VREME ZL.: OD KRAJA 1944.GODINE DO PRVE POLOVINE 1945.GODINE U ROGAŠKOJ **SLATINI**-SLOVENIJA LISTA BR.: 78 STRANA BR.: 65 REDNI BR.: 687 IZ GRATHORNA-AUSTRIJA
1215.	STENDERN	NEMAC KAPETAN 7.SS DIVIZIJE "PRINC EUGEN" U MOSTARU,ŠEF NEMAČKE VETERINARSKE BOLNICE U MOSTARU VREME ZL.: U PROLEĆE 1943.GODINE U MOSTARU LISTA BR.: 79 STRANA BR.: 69 REDNI BR.: 661
1216.	STENGE (SENGER)	NEMAC PUKOVNIK,KOMANDANT LOGORA "OFLAG 13 B" U NIRNBERGU I HAMELBURGU VREME ZL.: OD 1942.DO 1943.GODINE U LOGORU "OFLAG 13 B" U NIRNBERGU I HAMELBURGU LISTA BR.: 30 STRANA BR.: 79 REDNI BR.: 508
1217.	STENKEL KRISTIJAN	NEMAC SS AGENT U KONCENTRACIONOM LOGORU "DACHAU" VREME ZL.: 1942.GODINE U KONCENTRACIONOM LOGORU "DACHAU" LISTA BR.: 40 STRANA BR.: 87 REDNI BR.: 544

1218.	STERBL	NEMAC POLITIČKI POMOĆNIK NEMAČKE OBLASNE KOMANDE U KRUŠEVCU VREME ZL.: 4.DECEMBRA 1942.GODINE U KRUŠEVCU,SELO ČAIRI LISTA BR.: 14 STRANA BR.: 93 REDNI BR.: 738
1219.	STERINGER RUDIO	NEMAC NEMAČKI INTERNIRAO, KRIMINALAC, IZVRŠILAC MASOVNIH ZLOČINA U KONCENTRA-CIONOM LOGORU "OSWIECIM"-POLJSKA VREME ZL.: OD APRILA 1942.DO APRILA 1944.GODINE LISTA BR.: 1 STRANA BR.: 71 REDNI BR.: 707
1220.	STERMAN JOSEF	NEMAC ČUVAR U KONCENTRACIONOM LOGORU NA SAJMIŠTU-ZEMUN,PRIPADNIK SS POLICIJSKOG PUKA U BEOGRADU VREME ZL.: 28.APRILA 1943.GODINE LISTA BR.: 13 STRANA BR.: 103 REDNI BR.: 938
1221.	STERN	NEMAC NAREDNIK NEMAČKE VOJNE KOMANDE U VRNJAČKOJ BANJI VREME ZL.: MAJA 1943.GODINE U UGLJAREVU LISTA BR.: 14 STRANA BR.: 93 REDNI BR.: 739
1222.	STERNBERN	NEMAC SS KAPETAN U SS DIVIZIJI "PRINC EUGEN" VREME ZL.: OD 1942.DO 1945.GODINE NA OKUPI-RANOM PROSTORU JUGOSLAVIJE LISTA BR.: 55 STRANA BR.: 113 REDNI BR.: 890
1223.	STETTNER WALTER	NEMAC GENERAL-MAJOR,KOMANDANT 1.PLANINSKE NEMAČKE DIVIZIJE U JUGOSLAVIJI VREME ZL.: OD 1942.DO 1944.GODINE LISTA BR.: 13 STRANA BR.: 103 REDNI BR.: 939 RITTER von GRABENHOFE
1224.	STIRTZ	NEMAC NEMAČKI PODOFICIR U VRNJAČKOJ BANJI VREME ZL.: 3.I 4.DECEMBRA 1942.GODINE U BLAŽEVU-SRBIJA LISTA BR.: 43 STRANA BR.: 122 REDNI BR.: 756
1225.	STIW.ETZ	NEMAC SS PODOFICIR,PRIPADNIK KONCENTRA-CIONOG LOGORA "OSWIECIM"-POLJSKA VREME ZL.: OD APRILA 1942.DO APRILA 1944.GODINE LISTA BR.: 1 STRANA BR.: 71 REDNI BR.: 708
1226.	STÖBE	NEMAC MAJOR,NEMAČKI OBLASNI KOMANDANT U VALJEVU VREME ZL.: OD JUNA DO OKTOBRA 1941.GODINE U VALJEVU I OKOLINI LISTA BR.: 25 STRANA BR.: 186 REDNI BR.: 1476
1227.	STOCKELEMIL	NEMAC SS KAPETAN VREME ZL.: 1942.GODINE U KONCENTRACIONOM LOGORU "AUSCHWITZ"-BIRKENAU LISTA BR.: 40 STRANA BR.: 87 REDNI BR.: 546
1228.	STOCKHAUSEN	NEMAC GENERAL-MAJOR,NEMAČKI VOJNI KOMANDANT U ŠAPCU-JUGOSLAVIJA VREME ZL.: 29.NOVEMBRA 1941.GODINE U KADINJAČI LISTA BR.: 14 STRANA BR.: 93 REDNI BR.: 740
1229.	STOCKHAUSEN von	NEMAC GENERAL,VRHOVNI ZAPOVEDNIK "GROSS DEUTSCHLAND" U PANČEVU VREME ZL.: APRILA 1941.GODINE U PANČEVU I OKOLINI LISTA BR.: 43 STRANA BR.: 122 REDNI BR.: 756a

1230.	STOCKINGER FRANZ	NEMAC KAPLAR 7.CETE 98.PUKA 1.NEMAČKE PLANINSKE DIVIZIJE VREME ZL.: JUNA I JULA 1943.GODINE U NEPOZNATIM MESTIMA JUGOSLAVIJE LISTA BR.: 56 STRANA BR • 111 REDNI BR.: 843
1231.	STOECKER	NEMAC ZAMENIK NEMAČKOG OPUNOMOĆENIKA ZA JUGO-ISTOK U BEOGRADU VREME ZL.: OD NOVEMBRA 1943.DO SEPTEMBRA 1944.GODINE U SRBIJI LISTA BR.: 43 STRANA BR.: 122 REDNI BR.: 757
1232.	STOETZEL	NEMAC KOMANDANT NEMAČKE OBLASNE POLICIJE VREME ZL.: 1941.,1942.I 1943.GODINE U POŽAREVAČKOM KRAJU-SRBIJA LISTA BR.: 14 STRANA BR.: 93 REDNI BR.: 741
1233.	STOHLBERG GRAF	NEMAC AĐUTANT KOMANDANTA KOZAČKE BRIGADE (von BOSSE-a) U HRVATSKOJ VREME ZL • OD NOVEMBRA 1943.DO AVGUSTA 1944.GODINE LISTA BR.: 13 STRANA BR.: 103 REDNI BR.: 940
1234.	STOLZE	NEMAC PORUČNIK 443.LOVAČKOG PUKA VREME ZL.: OD 3.OKTOBRA DO 25.DECEMBRA 1941.GODINE U BEOGRADU LISTA BR.: 25 STRANA BR.: 186 REDNI BR.: 1477
1235.	STRACK	NEMAC GENERAL-MAJOR,KOMANDANT NEMAČKE VOJNE KOMANDE BR.610 U ČAČKU VREME ZL.: 27.JUNA 1944.GODINE U ČAČKU LISTA BR.: 63 STRANA BR.: 103 REDNI BR.: 734
1236.	STRANSKY ROBERT von	NEMAC SS PODOFICIR 13.SS "HANDŽAR" DIVIZIJE VREME ZL.: OD MARTA DO SEPTEMBRA 1944.GODINE U SREMU I BOSNI LISTA BR.: 45 STRANA BR.: 109 REDNI BR.: 579
1237.	STRATMANN HEINZ	NEMAC SS PODOFICIR 13.SS "HANDŽAR" DIVIZIJE VREME ZL.: OD MARTA DO SEPTEMBRA 1944.GODINE U SREMU I BOSNI LISTA BR.: 45 STRANA BR.: 109 REDNI BR.: 581
1238.	STRAUB FRANZ	NEMAC SS VOJNIK VREME ZL.: DECEMBRA 1942.GODINE U KONCENTRACIONOM LOGORU "AUSCHWITZ"-BIRKENAU LISTA BR.: 40 STRANA BR.: 87 REDNI BR.: 547
1239.	STRAUSS	NEMAC SS PODOFICIR U SS DIVIZIJI "PRINC EUGEN" VREME ZL.: MAJA I JUNA 1943.GODINE U SELIMA OKO NIKŠIĆA-CRNA GORA LISTA BR.: 40 STRANA BR.: 87 REDNI BR.: 548
1240.	STREBER	NEMAC KAPETAN U BLOKU LOGORA "OFLAG 13 B" VREME ZL.: OD 1941.DO 1945.GODINE U JUGOSLOVENSKOM OFICIRSKOM LOGORU "OFLAG 13 B" U NIRNBERGU LISTA BR.: 30 STRANA BR.: 79 REDNI BR.: 509
1241.	STREESE	NEMAC SS PORUČNIK U KONCENTRACIONOM LOGORU "BERGEN-BELSEN" VREME ZL.: OD 1940.DO 1944.GODINE U LOGORU "BELSEN" I DRUGIM KONCENTRACIONIM LOGORIMA LISTA BR.: 14 STRANA BR.: 93 REDNI BR.: 743 IZ STARGARDA

1242.	STREHLER	NEMAC PORUČNIK "PLAVE DIVIZIJE" VREME ZL.: KRAJEM 1944.GODINE U MESTIMA KRIZPOLJE I JEZERANE-HRVATSKA LISTA BR.: 55 STRANA BR.: 113 REDNI BR.: 897
-1243.	STROBL MICHAEL	NEMAC NEMAČKI OBLASNI KOMANDANT ŠTAJER-SKOG DOMOVINSKOG SAVEZA OD 1.SEPTEMBRA 1942.DO 1.MARTA 1943.GODINE I OD 8.FEBRUARA 1944.GODINE DO KRAJA RATA VREME ZL.: OD 1941 .DO 1945.GODINE U MARIBORU LISTA BR.: 67 STRANA BR.: 52 REDNI BR.: 559 IZ DOBLA KOD GRACA
1244.	STROBL MICHAEL	NEMAC NEMAČKI OBLASNI KOMANDANT ŠTAJER-SKOG DOMOVINSKOG SAVEZA OD 1.SEPTEMBRA 1942.DO 1.MARTA 1943.GODINE I OD 8.FEBRUARA 1944.DO KRAJA RATA U MARIBORU VREME ZL.: OD 1941.DO 1945.GODINE U OKUPIRANIM DELOVIMA JUGOSLAVIJE KOJI SU BILI U SASTAVU NEMAČKOG RAJHA,KAO DONJA ŠTAJERSKA LISTA BR.: 67 STRANA BR.: 56 REDNI BR.: 601a IZ DOBLA KOD GRACA
1245.	STROHMAYER JOSEF	NEMAC SS KAPETAN,ŠEFA ODELJENJA GESTAPO-a 4 I A VREME ZL.: 1944.GODINE U MARIBORU LISTA BR.: 16 STRANA BR.: 130 REDNI BR.: 1075
1246.	STRUCK	NEMAC KOMANDANT U KOMANDI LOGORA "OFLAG 6-C",ŠEF LOGORSKIH KURIRA VREME ZL.: OD 1941.DO 1945.GODINE U LOGORU "OFLAG 6-C" U OSNABRUECKU LISTA BR.: 38 STRANA BR.: 73 REDNI BR.: 433
1247.	STRUCKER	NEMAC MAJOR VREME ZL.: OD 1942.DO 1944.GODINE U KRAGUJEVCU,ORAŠCU I GRUŽI LISTA BR.: 43 STRANA BR.: 123 REDNI BR.: 764
1248.	STUBENRAUCH	NEMAC NAREDNIK 2.BATALJONA 738.NEMAČKOG PUKA U BOSNI I HERCEGOVINI I CRNOJ GORI VREME ZL.: KRAJ JULA 1943.GODINE LISTA BR.: 3 STRANA BR.: 70 REDNI BR.: 574 IZ REICHA
1249.	STUCKEL WILHELM	NEMAC STRAŽAR U KONCENTRACIONOM LOGORU "BOTN" KOD ROGNANA-NORVEŠKA VREME ZL.: OD 'AVGUSTA 1942.GODINE DO KAPITULACIJE U KON-CENTRACIONOM LOGORU "BOTN" KOD ROGNANA-NORVEŠKA LISTA BR.: 50 STRANA BR.: 64 REDNI BR.: 404
1250.	STUERTZ	NEMAC NAREDNIK NEMAČKE VOJNE KOMANDE U VRNJAČKOJ BANJI VREME ZL.: MAJA 1943.GODINE U UGLJAREVU LISTA BR.: 14 STRANA BR.: 93 REDNI BR.: 742
1251.	STUETZ JOHANN	NEMAC SS PODOFICIR,KRIMINALISTIČKI SEKRETAR 4.A ODSEKA SIPO I SA OD 1941.DO 1945.GODINE U MARIBORU VREME ZL.: OD 1941.DO 1945.GODINE U MARIBORU I BREŽICAMA LISTA BR.: 55 STRANA BR.: 114 REDNI BR.: 908

1252. STUMP NEMAC MAJOR,KOMANDANT 3.BATALJONA NEMAČKE POMOĆNE POLICIJE U JUGOSLAVIJI VREME ZL.: OD 1942.DO 1944.GODINE LISTA BR | 13 STRANA BR.: 103 REDNI BR.: 941

1253. SUCHARD NEMAC PORUČNIK NEMAČKE POLICIJE ZA HRVATSKU U ZAGREBU VREME ZL.: U NOĆI IZMEĐU 8.1 9.SEPTEMBRA 1943.GODINE U ZAGREBU LISTA BR.: 38 STRANA BR.: 74 REDNI BR.- 434

1254. SULTZER NEMAC ČLAN ŠTABA U KONCENTRACIONOM LOGORU "BANJICA" VREME ZL.: TOKOM NEMAČKE OKUPACIJE U KONCENTRACIONOM LOGORU "BANJICA" LISTA BR.: 14 STRANA BR.: 93 REDNI BR • 744

1255. SWOBODA ADOLF NEMAC POLITIČKI KOMESAR U GORNJEM GRADU I NEMAČKI OBLASNI KOMANDANT U ŠTAJERSKOJ POKRAJINI VREME ZL.: OD 1941.DO 1945.GODINE NA RAZLIČITIM MESTIMA JUGOSLAVIJE U DONJOJ ŠTAJERSKOJ TOKOM NEMAČKE OKUPACIJE LISTA BR.: 79 STRANA BR.: 70 REDNI BR.: 674 IZ PULE-ISTRA

1256. SWOBODA DR NEMAC PRIPADNIK GESTAPO-a U MARIBORU VREME ZL.: OD APRILA 1941.DO 1944.GODINE LISTA BR.: 13 STRANA BR.: 103 REDNI BR.: 942

1257. SZADILEK EUGEN NEMAC VOĐA NEMAČKIH FAŠISTA OD 1.NOVEMBRA 1941.DO 22.FEBRUARA 1943.GODINE U SVETOM JURAJU VREME ZL.: OD 1941.DO 1945.GODINE NA OKUPIRANIM DELOVIMA JUGOSLAVIJE KOJI SU BILI U SASTAVU NEMAČKOG RAJHA,DONJA ŠTAJERSKA LISTA BR.: 63 STRANA BR.: 17 REDNI BR.: 131

1258. TANNvon NEMAC ŠEF GESTAPO-a U RADOVLJICI VREME ZL.: OD APRILA 1941.DO SEPTEMBRA 1943.GODINE LISTA BR.: 11 STRANA BR.: 42 REDNI BR.: 339

1259. TARNOW (TARNOR) PAUL NEMAC SS PODOFICIR VREME ZL.: JANUARA 1943.GODINE U KONCENTRACIONOM LOGORU "AUSCHWITZ"-BIRKENAU LISTA BR.: 40 STRANA BR.: 87 REDNI BR.: 549

1260. TAUBER NEMAC SS PODNOSILAC RAPORTA I VOĐA RADNE SLUŽBE VREME ZL.: OD 1942.DO 1943.GODINE U KONCENTRACIONOM LOGORU "AUSCHWITZ"-BIRKENAU LISTA BR.: 40 STRANA BR.: 88 REDNI BR.: 550

1261. ,-TAUSENDFREUN FRITZD NEMAC NEMAČKI VOJNI KOMANDANT U VALJEVU VREME ZL.: OD 15.AVGUSTA DO 10.SEPTEMBRA 1944.GODINE U BEOGRADU I VALJEVU LISTA BR.: 52 STRANA BR.: 121 REDNI BR.: 634

1262. TEGTMELER WALTER NEMAC SS PODOFICIR 13.SS "HANDŽAR" DIVIZIJE VREME ZL.: OD MARTA DO SEPTEMBRA 1944.GODINE U SREMU I BOSNI LISTA BR.: 45 STRANA BR.: 111 REDNI BR.: 588

1263.	TEICHMANN	NEMAC SS POTPUKOVNIK,ZAPOVEDNIK NEMAČKE POLICIJE ZA BEZBEDNOST U SRBIJI VREME ZL.: 18.NOVEMBAR 1942.GODINE LISTA BR.: 1 STRANA BR.: 72 REDNI BR.: 709
1264	TEMNOFF	NEMAC SS KAPETAN VREME ZL.: OD SEPTEMBRA 1942.GODINE DO KAPITULACIJE U KONCENTRACIONOM LOGORU "DACHAU" LISTA BR.: 40 STRANA BR.: 88 REDNI BR.: 551
1265	TEMPEL WILHELM	NEMAC KAPETAN,KRIMINALISTIČKI SEKRETAR GESTAPO-a U BEOGRADU VREME ZL.: OD NOVEMBRA 1943.DO SREDINE 1944.GODINE U JAJINCIMA KOD BEOGRADA LISTA BR.: 79 STRANA BR.: 71 REDNI BR.: 680 IZ HILDESHEIMA
1266.	TENIZEL	NEMAC PORUČNIK 3.ČETE 2.BATALJONA 738.NEMAČKOG PUKA,UČESNIK 5.NEMAČKE OFANZIVE PROTIV NARODNO OSLOBODILAČKE VOJSKE JUGOSLAVIJE;KOD DANILOVGRADA VREME ZL.: JULI 1943.GODINE LISTA BR.: 3 STRANA BR.: 70 REDNI BR.: 575 AUSTRIJANAC
1267.	**TEPPNER**	NEMAC ZAMENIK ŠEFA GESTAPO-a U SLOVENJGRADECU VREME ZL.: 1941.GODINE U SLOVENJGRADECU-SLOVENIJA LISTA BR.: 79 STRANA BR.: 71 REDNI BR.: 683
1268.	**TERBOVEN JOSEF** "	NEMAC SS GENERAL-POTPUKOVNIK,DRŽAVNI KOMESAR ZA NORVEŠKU VREME ZL.: OD 21.APRILA 1940.GODINE LISTA BR.: 3 STRANA BR.: 70 REDNI BR.: 576
1269.	THAL von	NEMAC TUMAČ PRI KOMANDI NEMAČKE POLICIJE U POŽAREVCU VREME ZL.: 1941.,1942.I 1943.GODINE U POŽAREVAČKOM KRAJU-SRBIJA LISTA BR.: 14 STRANA BR.: 94 REDNI BR.: 745
1270.	THEUBERT DR	NEMAC POTPORUČNIK,ZUBAR U KONCENTRACIONOM LOGORU "DACHAU" VREME ZL.: TOKOM 1942.GODINE U KONCENTRACIONOM LOGORU "DACHAU" LISTA BR.: 25 STRANA BR.: 186 REDNI BR.: 1478 IZ BRESLAUA
1271.	THIEL DR	NEMAC PRIPADNIK NEMAČKE OBLASNE KOMANDE U VALJEVU-SRBIJA VREME ZL.: OD 1942.DO 1943. GODINE LISTA BR.: 13 STRANA BR.: 103 REDNI BR.: 943
1272.	THIEM	NEMAC PORUČNIK NEMAČKE VOJSKE U ŠAPCU-JUGOSLAVIJA VREME ZL.: 29.NOVEMBRA 1941.GODINE U KADINJAČI LISTA BR.: 14 STRANA BR.: 94 REDNI BR.: 746
1273.	THILLE	NEMAC PORUČNIK NEMAČKE JEDINICE BR.41039 U BORU VREME ZL.: OD NOVEMBRA 1941.DO DECEMBRA 1942.GODINE U ZAJEČARU-SRBIJA LISTA BR.: 43 STRANA BR.: 126 REDNI BR.: 786
1274.	THILO	NEMAC SS POTPORUČNIK VREME ZL.: NOVEMBRA 1942.GODINE U KONCENTRACIONOM LOGORU "AUSCHWITZ"-BIRKENAU LISTA BR.: 40 STRANA BR.: 88 REDNI BR.: 552

1275. THOENESSEN ALBERT NEMAC KAPETAN POLICIJSKE SLUŽBE SIGURNOSTI 64.POLICIJSKOG BATALJONA VREME ZL.: OD OKTOBRA 1941.DO JUNA 1944.GODINE U SRBI-Jl;1943.GODINE U KRALJEVU LISTA BR.: 41 STRANA BR.: 92 REDNI BR.: 498 IZ WIESBADENA

1276. THORNER NEMAC MAJOR 738.PUKA,UČESNIK U 118.NEMAČKOJ "JAEGER" DIVIZIJI U CRNOJ GORI VREME ZL.: JULA 1943.1 NA BRAČU JANUARA 1944.GODINE LISTA BR.: 3 STRANA BR.: 70 REDNI BR.: 577 IZ HAMBURGA

1277. THURMANN NEMAC SS KAPETAN,KOMANDANT ČETE U SS DIVIZIJI "PRINC EUGEN" VREME ZL.: MAJA I JUNA 1943.GODINE U SELIMA OKO NIKŠIĆA-CRNA GORA LISTA BR.: 40 STRANA BR.: 88 REDNI BR.: 553

1278. TIEDEL NEMAC PODOFICIR,STRAŽAR U KONCENTRA-CIONOM LOGORU "BOTN" KOD ROGNANA-NORVEŠKA VREME ZL.: OD AVGUSTA 1942.GODINE DO KAPITULACIJE U KONCENTRACIONOM LOGORU "BOTN-KOD ROGNANA-NORVEŠKA LISTA BR.: 50 STRANA BR.: 65 REDNI BR.: 409

1279. TIELMAN NEMAC MAJOR,ZAMENIK KOMANDANTA ZATVORA U OFICIRSKOM LOGORU "OFLAG 6-C" VREME ZL: OD 1942.DO 1945.GODINE U LOGORU "OFLAF 6-C" U OSNABRUECKU LISTA BR.: 38 STRANA BR.: 74 REDNI BR.: 435

1280. TILL PETER NEMAC ZEMLJOPOSEDNIK U MESTU DITTLINGEN-SALSSBURG VREME ZL.: OD 18.JUNA 1942.DO OKTOBRA 1943.GODINE U DITTLINBENU LISTA BR.: 42 STRANA BR.: 114 REDNI BR.: 611

1281. TILLO (THILOT,TILO,TILOT) DR NEMAC ESESOVAC,SANITETSKI OFICIR U KONCENTRACIONOM LOGORU "AUSCHWITZ" VREME ZL.: OD 1942.DO 1945.GODINE U KONCEN-TRACIONOM LOGORU "AUSCHWITZ" LISTA BR.: 40 STRANA BR.: 88 REDNI BR.: 554

1282. TITZE NEMAC PUKOVNIK 738.PUKA 118.NEMAČKE "JAEGER" DIVIZIJE U CRNOJ GORI VREME ZL.: JULA 1943.1 U BOSNI JANUARA 1944.GODINE LISTA BR.: 3 STRANA BR.: 70 REDNI BR.: 578 IZ AUSTRI-JE

1283. TOBY JOHANN NEMAC SS KAPETAN,VIŠI KRIMINALISTIČKI POMOĆNIK NEMAČKE SPOLJNE SLUŽBE U SLOVENJGRADECU OD APRILA 1941.DO MARTA 1942.GODINE I KOMANDANT GESTAPO-a U CELJU VREME ZL.: OD 1941.DO 1945.GODINE U CELJU I OKOLINI-SLOVENIJA LISTA BR.: 63 STRANA BR.: 107 REDNI BR.: 754 IZ GRACA

1284. TOLLKUEN NEMAC POTPORUČNIK GESTAPO-a U BEOGRADU VREME ZL.: 20.MAJA 1944.GODINE U KONCENTRA-CIONOM LOGORU "SAJMIŠTE"-BEOGRAD LISTA BR.: 44 STRANA BR.: 89 REDNI BR.: 538

1285. TOMASCH WALTER NEMAC ELEKTRO-TEHNIČKI INŽENJER IZ KRANJA VREME ZL.: OD 1941.DO 1944.GODINE U KRANJU LISTA BR.: 56 STRANA BR.: 115 REDNI BR.: 879

1286. TOMBROWSKI NEMAC KOMANDANT KONCENTRACIONOG LOGORA "DACHAU" U MAJU 1942.GODINE VREME ZL.: TOKOM 1942.GODINE U KONCENTRACIONOM LOGORU "DACHAU" LISTA BR.: 25 STRANA BR.: 187 REDNI BR.: 1479

128$ TOT NEMAC SS POTPORUČNIK,KOMANDANT ČETE 2.LOVAČKOG PUKA SS DIVIZIJE "PRINC EUGEN" VREME ZL.: MAJA I JUNA 1943.GODINE U SELIMA OKO NIKŠIĆA-CRNA GORA LISTA BR.: 40 STRANA BR.: 88 REDNI BR.: 556

1288. TOTCK (TUERCK) NEMAC SS AGENT VREME ZL.: OD DECEMBRA 1942.GODINE DO KAPITULACIJE U KONCENTRACIONOM LOGORU "DACHAU" LISTA BR.: 40 STRANA BR.: 88 REDNI BR.: 555

1289. TOTZAUER FRITZ NEMAC SS PORUČNIK,POMOĆNIK KOMANDANTA KONCENTRACIONOG LOGORA "NEUENGAMME" KOD HAMBURGA VREME ZL.: 1943.GODINE U KONCENTRACIONOM LOGORU "NEUENGAMME" KOD HAMBURGA LISTA BR.: 14 STRANA BR.: 94 REDNI BR.: 747

1290. TRAUB PAUL NEMAC SS POTPUKOVNIK,ŠEF POLICIJSKE SLUŽBE BEZBEDNOSTI U RIJECI VREME ZL.: OD 1944.DO 1945.GODINE U RIJECI I NA SUŠAKU LISTA BR.: 30 STRANA BR.: 79 REDNI BR.: 510

1291. TREECKDR NEMAC ŠTABNI SANITETSKI OFICIR,ŠEF SANITETA U LOGORU "OFLAG 65"-STRASSBURG I BARKENBRUEGGE VREME ZL.: OD 1944.DO 1945.GODINE U LOGORU "OFLAG 65"-STRASSBURG I BARKENBRUEGGE LISTA BR.: 43 STRANA BR.: 128 REDNI BR.: 798

1292. TRIEBELNIGG HERMANN NEMAC VIŠI NAREDNIK U MESTU ŠENČUR VREME ZL.: OD 1942.DO 1944.GODINE U ŠENČURU KOD KRANJA-SLOVENIJA LISTA BR.: 63 STRANA BR.: 107 REDNI BR.: 757

1293. TRIMMEL NEMAC MESNI VOĐA U GOLLDORFU KOD PTUJA VREME ZL.: OD APRILA 1941.DO 1944.GODINE LISTA BR.: 13 STRANA BR.: 103 REDNI BR.: 944

1294. TRISCHLER FRANZ NEMAC VIŠI PODOFICIR SLUŽBE BEZBEDNOSTI U BEOGRADU VREME ZL.: OD 1942.DO 1943.GODINE U BEOGRADU LISTA BR.: 16 STRANA BR.: 130 REDNI BR.: 1076

1295. TROLL von NEMAC SAVETNIK NEMAČKOG POSLANSTVA U ZAGREBU VREME ZL.: OD APRILA 1941.DO MAJA 1943.GODINE U JUŽNOJ ŠTAJERSKOJ; 1943.1 1944.GODINE U LJUBLJANI LISTA BR.: 14 STRANA BR.: 94 REDNI BR.: 748

1296. TROLSEN NEMAC SS PODOFICIR.KOMANDANT LOGORA U BEGUNJAMA VREME ZL.: OD APRILA 1941.DO SEPTEMBRA 1943.GODINE LISTA BR.: 11 STRANA BR • 42 REDNI BR.: 340 IZ NIRNBERGA

1297. TROMA (TROMMER) DR RICHARD NEMAC SS KAPETAN,LOGORSKI LEKAR DO JUNA 1943.GODINE KADA JE PREBAČEN U V KONCENTRACIONI LOGOR "RAVENSBRUECK" VREME ZL.: OD 1942.DO 1945.GODINE U KONCENTRACIONOM LOGORU "RAVENSBRUECK" LISTA BR.: 14 STRANA BR.: 94 REDNI BR.: 749

1298. TROMIER NEMAC ŠEF GESTAPO-a U NEGOTINU-JUGOSLAVIJA VREME ZL.: OD 1942.DO 1943.GODINE LISTA BR.: 13 STRANA BR.: 103 REDNI BR.: 945

1299. TRUETTNER NEMAC ŠTAPSKI OFICIR U SS DIVIZIJI "PRINC EUGEN" VREME ZL.: MAJA I JUNA 1943.GODINE U SELIMA OKO NIKŠIĆA-CRNA GORA LISTA BR.: 40 STRANA BR.: 89 REDNI BR.: 557

1300. TRÜMMER JOSEF NEMAC NEMAČKI POLICAJAC STANICE U BRASLOVČU-SLOVENIJA VREME ZL.: 28.NOVEMBRA 1943.GODINE U POVRHU I 10.SEPTEMBRA < 1944.GODINE U BRASLOVČU LISTA BR.: 63 STRANA BR.: 107 REDNI BR.: 758

1301. TRZEBINSKY DR ALFRED NEMAC KAPETAN,LOGORSKI LEKAR U KONCENTRACIONOM LOGORU "NEUENGAMME" KOD HAMBURGA OD JUNA 1943.GODINE PA NA DALJE VREME ZL.: 1943.GODINE U KONCENTRACIONOM LOGORU "NAUENGAMME" KOD HAMBURGA LISTA BR.: 14 STRANA BR.: 94 REDNI BR.: 751 IZ TORGAUA

1302. TSCHRESNER NEMAC POTPORUČNIK 2.ČETE 1.BATALJONA 738.PUKA 118.NEMAČKE ALPSKE LOVAČKE DIVIZIJE VREME ZL.: JULA 1943.GODINE U IMOTSKOM-HERCEGOVINA LISTA BR.: 25 STRANA BR.: 187 ! REDNI BR.: 1480 IZ AUSTRIJE

1303, TUMANN NEMAC ČLAN ŠTABA U KONCENTRACIONOM LOGORU "NEUENGAMME" KOD HAMBURGA VREME ZL.: 1943.GODINE U KONCENTRACIONOM LOGORU "NEUENGAMME" LISTA BR.: 14 STRANA BR.: 84 REDNI BR.: 663

1304. TURNER DR HAROLD NEMAC DRŽAVNI SAVETNIK,ŠEF VOJNE UPRAVE,NEMAČKI ZAPOVEDNIK ZA SRBIJU,BEOGRAD VREME ZL.: OD APRILA 1941.DO MAJA 1943.GODINE U JUŽNOJ ŠTAJERSKOJ; 1943.1 1944.GODINE U LJUBLJANI LISTA BR.: 14 STRANA BR.: 94 REDNI BR.: 750

1305. UHL NEMAC KAPETAN,KOMANDANT 3.BATALJONA U RIJECI VREME ZL.: 15.SEPTEMBRA NA SUŠAKU I 7.OKTOBRA 1943.GODINE U HRELJINI LISTA BR.: STRANA BR.: 97 REDNI BR.: 703

1306. UHLENBROCK KURT NEMAC SS KAPETAN,LEKAR VREME ZL.: SEPTEMBRA 1942.GODINE U KONCENTRACIONOM LOGORU "AUSCHWITZ"-BIRKENAU LISTA BR.: 40 STRANA BR.: 89 REDNI BR.: 558

1307. UIBERREITHER DR SIGFRIED NEMAC ŠEF CIVILNE UPRAVE DONJE ŠTAJERSKE VREME ZL: OD APRILA 1941.DO 1944.GODINE LISTA BR.: 13 STRANA BR.: 103 REDNI BR.: 946 ORGANIZATOR ILEGALNE ORGANIZACIJE U ŠTAJERSKOJ

1308. ULBRICH NEMAC PORUČNIK NEMAČKE VOJSKE ZA POSEBNE NAMENE VREME ZL.: 1941.,1942.1 1943.GODINE U POŽAREVAČKOM KRAJU-SRBIJA LISTA BR.: 14 STRANA BR.: 94 REDNI BR.: 752

1309. ULRICH (ULICH) NEMAC NEMAČKI PORUČNIK U MAČVI I ŠAPCU,VOJNE POŠTE BR.22373 A-JUGOSLAVIJA VREME ZL.: 1941.GODINE LISTA BR.: 13 STRANA BR.: 104 REDNI BR.: 947

1310. UNGER NEMAC PORUČNIK 1.ČETE 46.PIONIRSKOG BATALJONA VREME ZL.: SEPTEMBRA 1943.U BUDINCIMA I JANUARA 1944.GODINE U OKOLINI MITROVICE-SREM LISTA BR.: 56 STRANA BR.: 117 REDNI BR.: 890

1311. UNTERASINGER JOSEF HANS NEMAC VOĐA POŠTANSKE POLICIJE I VOĐA NEMAČKIH FAŠISTA U ŠENČURU KOD KRANJA OD APRILA 1941.DO MAJA 1945.GODINE VREME ZL.: OD 1942.DO 1944.GODINE U ŠENČURU KOD KRANJA-SLOVENIJA LISTA BR.: 63 STRANA BR.: 108 REDNI BR.: 762 AUSTRIJANAC

1312. UNTERWELZ WLTER,JOHANN NEMAC KAPETAN, KOMANDANT ČETE 517.PEŠADIJSKOG PUKA OD MAJA 1941.DO JUNA 1943.GODINE U HRVATSKOJ VREME ZL.: NOVEMBRA 1941 .GODINE U ŠAPCU I MAČVI-SRBIJA LISTA BR.: 45 STRANA BR.: 115 REDNI BR.: 605

1313. URBAN KARLO NEMAC PORUČNIK VOJNE POLICIJE U KRAGUJEVCU OKTOBRA 1941.GODINE VREME ZL.: 21.OKTOBRA 1941.GODINE U KRAGUJEVCU LISTA BR.: 27 STRANA BR.: 151 REDNI BR.: 1090

1314. URBANTKE NEMAC SS PORUČNIK NEMAČKE VOJSKE U ZAGREBU VREME ZL.: OD APRILA 1941.DO MAJA 1943.GODINE U JUŽNOJ ŠTAJERSKOJ; 1943.1 1944.GODINE U LJUBLJANI LISTA BR.: 14 STRANA BR.: 95 REDNI BR.: 753

1315. UREGGDR JOSEF NEMAC OPUNOMOĆENIK NEMAČKE UPRAVE PRI POLITIČKOM KOMESARIJATU U GORNJEM GRADU-DONJA ŠTAJERSKA VREME ZL.: OD 1941.DO 1945.GODINE NA RAZLIČITIM MESTIMA U DONJOJ ŠTAJERSKOJ TOKOM NEMAČKE OKUPACIJE LISTA BR.: 79 STRANA BR.: 74 REDNI BR.: 708 ADVOKAT IZ GRACA

1316.	VANLOSCHEGG DR	NEMAC PRIPADNIK H.Q.DOKTORA UIBERREITHERA U GRACU VREME ZL.: OD APRILA 1941.DO 1944.GODINE LISTA BR.: 13 STRANA BR.: 104 REDNI BR.: 948
1317.	VETKE (VOTHE)	NEMAC PORUČNIK,KOMANDANT 11.ČETE 3.BATALJONA 487.PUKA 267.NEMAČKE PEŠADI-JSKE DIVIZIJE VREME ZL.: OD AVGUSTA DO OKT BRA 1942.GODINE U NIŠU,ZAGREBU I DRUGIM MESTIMA LISTA BR.: 56 STRANA BR.: 117 REDNI BR.: 892
1318.	**VIERNOW**	NEMAC GENERAL-MAJOR,KOMANDANT NEMAČKE OBLASNE KOMANDE U BEOGRADU VREME ZL.: 1942.1 1943.GODINE LISTA BR.: 13 STRANA BR • 107 REDNI BR.: 909
1319.	**VINTZER "TIGER"**	NEMAC SLUŽBENIK GESTAPO-a VREME ZL.: TOKOM NEMAČKE OKUPACIJE U KONCENTRA-CIONOM LOGORU "BANJICA" LISTA BR.: 14 STRANA BR.: 95 REDNI BR.: 754
1320.	VOGEL EMIL	NEMAC KOMANDANT GESTAPO-a U ŠOŠTANJU VREME ZL.: FEBRUARA I MARTA 1945.GODINE U TOPOLSICI.SKORNO LISTA BR.: 56 STRANA BR.: 117 REDNI BR.: 894
1321.	VOGEL KURT	NEMAC VOĐA ZAROBLJENIKA U KONCENTRA-CIONOM LOGORU "GROSSROSEN" KOD BRESLAUA VREME ZL.: OD 13.JANUARA DO FEBRUARA 1945.GODINE U KONCENTRACIONOM LOGORU "GROSSROSEN" KOD BRESLAUA LISTA BR.: 38 STRANA BR.: 74 REDNI BR.: 436
1322.	**VOGL HANS**	NEMAC KAPLAR 7.ČETE 98.PUKA 1.NEMAČKE PLANINSKE DIVIZIJE VREME ZL.: JUNA I JULA 1943.GODINE U NEPOZNATIM MESTIMA JUGOSLAVIJE LISTA BR.: 56 STRANA BR.: 118 REDNI BR.: 896
1323.	**VOGLER KURT**	NEMAC VIŠI KRIMINALISTIČKI ASISTENT 5.0DSE GESTAPO-a U DORTMUNDU VREME ZL.: APRILA 1945.GODINE U ISERLOHNU LISTA BR.: 44 STRAN BR.: 92 REDNI BR.: 555
1324.	VOGT	NEMAC SS POTPUKOVNIK,ŠEF GESTAPO-a U MARI-BORU DO MAJA 1944.GODINE VREME ZL.: 1944.GODINE U MARIBORU LISTA BR.: 16 STRANA BR.: 130 REDNI BR.: 1077
1325.	VOIT **(FOEUT)**	NEMAC NAREDNIK 1.ČETE 46.PIONIRSKOG BATALJONA VREME ZL.: SEPTEMBRA 1943.U BUD-INCIMA I JANUARA 1944.GODINE U OKOLINI MITROVICE LISTA BR.: 56 STRANA BR.: 118 REDNI BR ' 899
1326.	VOLBORT WILHELM	NEMAC KAPLAR 6.ČETE 2.BATALJONA 334.PUKA 181.NEMAČKE PEŠADIJSKE DIVIZIJE VREME ZL.: DECEMBRA 1943.GODINE U MESTU LEDENICE KOD RISNA-CRNA GORA LISTA BR.: 79 STRANA BR.: 75 REDNI BR.: 718

1327.	VOLIMER HERBERT	NEMAC SS MAJOR,KOMANDANT 1.BATALJONA 13.PUKA NEMAČKE DIVIZIJE "PRINC EUGEN" VREME ZL.: OD 1941.DO 1944.GODINE LISTA BR.: 13 STRANA BR.: 104 REDNI BR.: 950
1328.	VOLKENBOORN	NEMAC ŠEF SS OBAVEŠTAJNE SLUŽBE NA BLEDU VREME ZL.: OD APRILA 1941. DO SEPTEMBRA 1943. GODINE LISTA BR.: 11 STRANA BR.: 42 REDNI BR.: 341
1329.	VUKICH JHAN	NEMAC PUKOVNIK,NEMAČKI KOMANDANT U BJELOVARU VREME ZL.: 19.0KT0BRA 1943.1 FEBRUARA 1944.GODINE U BJELOVARU LISTA BR.: 40 STRANA BR.: 89 REDNI BR.: 559
1330.	WABER	NEMAC ZAPOVEDNIK NEMAČKE RATNE ESKADRILE VREME ZL.: 14.SEPTEMBRA I 8.DECEMBRA 1943.GODINE U MESTIMA BJELUŠA, VISOKO I SJEVČINA LISTA BR.: 14 STRANA BR.: 95 REDNI BR.: 755
1331.	WACKE	NEMAC KAPETAN VREME ZL.: OD 1942.DO 1944.GODINE U KRAGUJEVCU,ORAŠCU I GRUŽI LISTA BR.: 43 STRANA BR.: 134 REDNI BR.: 835
1332.	WAECHNER	NEMAC VOZAČ VREME ZL.: TOKOM NEMAČKE OKUPACIJE U KONCENTRACIONOM LOGORU "BANJICA" LISTA BR.: 14 STRANA BR.: 95 REDNI BR.: 756
1333.	WAGNER	NEMAC PORUČNIK 3.BATALJONA 738.PUKA,ORGANIZATOR ODSEKA TAJNE OBAVEŠTAJNE SLUŽBE U 118.SS "JAEGER" DIVIZIJI VREME ZL.: OD JULA 1943.DO JANUARA 1944.GODINE LISTA BR.: 3 STRANA BR.: 70 REDNI BR.: 579 IZ SALZBURGA
1334.	WAGNER	NEMAC POTPUKOVNIK,KOMANDANT DONSKOG PUKA U HRVATSKOJ VREME ZL.: OD NOVEMBRA 1943.DO AVGUSTA 1944.GODINE LISTA BR.: 13 STRANA BR.: 104 REDNI BR.: 951
1335.	WAGNER	NEMAC KAPETAN,ZASTUPNIK NEMAČKE OBLASNE KOMANDE U KRAGUJEVCU-JUGOSLAVIJA VREME ZL.: OD 1942.DO 1944.GODINE LISTA BR.: 13 STRANA BR.: 104 REDNI BR.: 952
1336.	WAGNER	NEMAC KOMANDANT NEMAČKIH JEDINICA U SMEDEREVSKOJ PALANCI VREME ZL.: 1941.,1942.1 1943.GODINE U POŽAREVAČKOM KRAJU-SRBIJA LISTA BR.: 14 STRANA BR.: 95 REDNI BR.: 757
1337.	WAGNER	NEMAC KAPETAN,AĐUTANT NEMAČKE OBLASNE KOMANDE U KRAGUJEVCU-SRBIJA VREME ZL.: 19.OKTOBRA 1941.GODINE U SELU MEČKOVCU KOD KRAGUJEVCA I 21.OKTOBRA 1941.GODINE U KRAGUJEVCU LISTA BR.: 14 STRANA BR.: 95 REDNI BR.: 758
1338.	WAGNER	NEMAC SS PORUČNIK,KOMANDANT 3.BATALJONA 14.PUKA SS DIVIZIJE "PRINC EUGEN" VREME ZL.: OD 1942.DO 1945.GODINE NA OKUPIRANOM PROSTORU JUGOSLAVIJE LISTA BR.: 55 STRANA BR.: 121 REDNI BR.: 968

1339. WAGNER KARL NEMAC KAPO,LOGORSKI ZATVORENIK VREME ZL • OD POČETKA 1944.GODINE DO KAPITULACIJE U KONCENTRACIONOM LOGORU "DACHAU" LISTA BR.: 40 STRANA BR.: 89 REDNI BR.: 560

1340. WAGNER RUDI NEMAC SS PORUČNIK,KOMANDANT U KONCENTRACIONOM LOGORU "AUSCHWITZ"-BIRKENAU VREME ZL.: OD 1942.DO 1945.GODINE U KONCENTRACIONOM LOGORU "AUSCHWITZ"-BIRKENAU LISTA BR.: 40 STRANA BR.: 89 REDNI BR.: 561

1341. WAGNER WALTER NEMAC PORUČNIK,KOMANDIR JEDINICE 144.LOVAČKOG BATALJONA U OKOLINI DIVAČE VREME ZL.: MAJA 1944.GODINE U DIVAČI LISTA BR.: 66 STRANA BR.: 63 REDNI BR.: 545 IZ LINČA

1342. WAITZL NEMAC MAJOR, UPRAVNI K RADIONICA U KONCENTRACIONOM LOGORU "DACHAU" VREME ZL.: TOKOM 1942.GODINE U KONCENTRACIONOM LOGORU "DACHAU" LISTA BR.: 25 STRANA BR.: 187 REDNI BR.: 1481

1343. WALDENFELD von NEMAC GENERAL,KOMANDANT NEMAČKE OKUPACIONE VOJSKE U KORUŠKOJ I KRANJSKOJ OD 10.JUNA 1941.GODINE VREME ZL.: OD APRILA 1941.DO SEPTEMBRA 1943.GODINE LISTA BR.: 11 STRANA BR.: 42 REDNI BR.: 342

1344. WALDHEIM KURT NEMAC PORUČNIK,OFICIR ABWEHR-a PRI OBAVEŠTAJNOM ODSEKU (Ic) GENERALŠTABA NEMAČKE VOJNE GRUPE E VREME ZL.: OD APRILA 1944.DO MAJA 1945.GODINE U JUGOSLAVIJI LISTA BR.: 79 STRANA BR.: 76 REDNI BR.: 724

1345. WALLER NEMAC INŽENJER,ŠEF NEMAČKE POLICIJE U JUGOSLAVIJI VREME ZL.: OD 1942.DO 1944.GODINE LISTA BR.: 13 STRANA BR.: 104 REDNI BR.: 953

1346. WALTENSWILLER LORENZ NEMAC POLICIJSKI ČUVAR U KONCENTRACIONOM LOGORU U BRESTOVCU VREME ZL.: OD 1942.DO 1943.GODINE U BRESTOVCU-BANAT LISTA BR.: 66 STRANA BR.: 63 REDNI BR.: 547

1347. WALTER NEMAC SS PORUČNIK,POMOĆNIK ŠEFA NEMAČKE ADMINISTRACIJE VREME ZL.: OD 1940.DO 1944.GODINE U KONCENTRACIONOM LOGORU "KOVNO" I DRUGIM NEMAČKIM KONCENTRACIONIM LOGORIMA LISTA BR.: 14 STRANA BR.: 95 REDNI BR.: 759

1348. WALTER NEMAC POTPUKOVNIK,KOMANDANT PUKA "EINHEIT BRANDENBURG" VREME ZL.: 1944.GODINE U OPŠTINI KISTANJE LISTA BR.: 16 STRANA BR.: 130 REDNI BR.: 1078 POZNAT KAO "PANDUREN DES BALKAN"

1349. WALTHER LAN ORGANIZACIJE "TODT" VREME ZL.: OD JUNAg 1942.DO 1945.GODINE U RADNIM LOGORIMA "ERLANDET","OEUSAND",I "TROLA"-SEVERNA NORVEŠKA LISTA BR.: 44 STRANA BR.: 93 REDNI BR.: 559 IZ LESBURGA

1350.	WANDER	NEMAC SS PORUČNIK,VOĐA PERSONALNOG ODELJENJA U CENTRALNOM UREDU VREME ZL.: OD 1941.DO 1945.GODINE U MARIBORU I BREŽICAMA-SLOVENIJA LISTA BR.: 55 STRANA BR.: 123 REDNI BR.: 984
1351.	WANGEMANN EKKEHARD	NEMAC SS PODOFICIR 13.SS "HANDŽAR" DIVIZ-IJE VREME ZL.: OD MARTA DO SEPTEMBRA 1944.GODINE U SREMU I BOSNI LISTA BR.: 45 STRANA BR.: 119 REDNI BR.: 624
1352.	WAPLER GUENTHER	NEMAC SS PODOFICIR 13.SS "HANDŽAR" DIVIZIJE VREME ZL.: OD MARTA DO SEPTEMBRA 1944.GODINE U SREMU I BOSNI LISTA BR.: 45 STRANA BR.: 119 REDNI BR.: 625
1353.	WASSERMANN	NEMAC PORUČNIK NEMAČKE POLICIJE U LITIJI TOKOM 1944.1 1945.GODINE-SLOVENIJA VREME ZL.: OD 1944.DO 1945.GODINE U LITIJI-SLOVENIJA LISTA BR.: 58 STRANA BR.: 125 REDNI BR.: 702
1354.	WAWRONER LEOPOLD	NEMAC KRIMINALISTIČKI SEKRETAR U KOMANDI SIPO I SD U LETO 1943.GODINE VREME ZL.: OD 1941.DO 1945.GODINE U MARIBORU I BREŽICAMA-SLOVENIJA LISTA BR.: 55 STRANA BR.: 124 REDNI BR.: 988
1355.	WAZEK	NEMAC PORUČNIK,AĐUTANT 322.BATALJONA 5.POLICIJSKOG PUKA VREME ZL.: 1942.U SLOVENI-JI;OD OKTOBRA 1942.DO KRAJA 1943.GODINE U KRAGUJEVCU I OKOLINI LISTA BR.: 44 STRANA BR.: 94 REDNI BR.: 562 IZ BEČA
1356.	**WEBER**	NEMAC KAPLAR 892.GRENADIRSKOG PUKA 264.NEMAČKE DIVIZIJE VREME ZL.: 15.0KT0BRA 1943.GODINE U ŠUĆURAJU NA HVARU I DECEM-BRA 1943.GODINE U MUCU KOD IMOTSKOG-HRVATSKA LISTA BR.: 14 STRANA BR.: 95 REDNI BR.: 760
1357.	WEBER	NEMAC KAPETAN,AĐUTANT KOMANDANTA NEMAČKE TENKOVSKE DIVIZIJE "LEHR" VREME ZL.: NOVEMBRA 1943.GODINE U SELU DREŽNICE LISTA . BR.: 38 STRANA BR.: 74 REDNI BR.: 437
1358.	WEDER KURT	NEMAC SS PODOFICIR 13.SS "HANDŽAR" DIVIZIJE VREME ZL.: OD MARTA DO SEPTEMBRA 1944.GODINE U SREMU I BOSNI LISTA BR.: 45 STRANA BR.: 120 REDNI BR.: 627
1359.	WEDRAL **FERDINAND**	NEMAC ZAMENIK NEMAČKOG KOMANDANTA MESTA U DONJEM MILANOVCU VREME ZL.: OD 1941.DO 1944.GODINE U ZAJEČARU-SRBIJA LISTA BR.: 43 STRANA BR.: 137 REDNI BR.: 856
1360.	WEHHOFER	NEMAC MAJOR,KOMANDANT NEMAČKE ZAŠTITNE POLICIJE U NIŠU OD 1941.DO 1944.GODINE VREME ZL.: JULA 1943.GODINE U SELU GRADETIN I U NIŠU-SRBIJA LISTA BR.: 43 STRANA BR.: 137 REDNI BR.: 857

1361. WEICHS von MAXIMILIAN,FREIHERR NEMAC GENERAL-FELDMARŠAL,VRHOVNI ZAPOVEDNIK NEMAČKIH ORUŽANIH SNAGA ZA JUGO-ISTOK U JUGOSLAVIJI VREME ZL.: 18.AVGUST 1944.GODINE LISTA BR.: 10 STRANA BR.: 85 REDNI BR.: 700

1362. WEIDLICH NEMAC TUMAČ NEMAČKE OBLASNE KOMANDE U ČAČKU VREME ZL.: OD 1942.DO 1944.GODINE LISTA BR.: 13 STRANA BR.: 104 REDNI BR.: 954

1363. WEIHOLD NEMAC KAPETAN,NEMAČKI KOMANDANT U ĆUPRI-JI VREME ZL.: JULA I AVGUSTA 1941 .GODINE U SELU BRZANE-SRBIJA LISTA BR.: 44 STRANA BR • 94 REDNI BR.: 565

1364. WEIL '.., \ NEMAC KONJIČKI KAPETAN KOZAČKE DIVIZIJE U HRVATSKOJ VREME ZL.: OD NOVEMBRA 1943.DO AVGUSTA 1944.GODINE LISTA BR.: 13 STRANA BR.: 104 REDNI BR.: 955

1365. WEIL ERICH < NEMAC SS PODOFICIR 13 SS "HANDŽAR" DIVIZIJE VREME ZL.: OD MARTA DO SEPTEMBRA 1944.GODINE U SREMU I BOSNI LISTA BR.: 45 STRANA BR.: 120 REDNI BR.: 631

1366. WEINER NEMAC KAPETAN,KOMANDANT NEMAČKOG GAR-NIZONA U ČAČKU-VOJNA POŠTA BR.43088 VREME ZL.: 1941.1 1942.GODINE U SELIMA OKO ČAČKA-SRBIJA LISTA BR.: 63 STRANA BR.: 111 REDNI BR.: I 785

1367. WEINER BONIFACIUS NEMAC SS POTPORUČNIK U KONCENTRACIONOM LOGORU "DACHAU" VREME ZL.: OD OKTOBRA 1942.GODINE DO KAPITULACIJE U KONCENTRA-CIONOM LOGORU "DACHAU" LISTA BR.: 40 STRANA BR.: 89 REDNI BR.: 562

1368. WEINMANN DR NEMAC SS MAJOR,OPUNOMOĆENIK ZA DEPORTACIJU U BEOGRADU VREME ZL.: OD APRI-LA 1941 .DO MAJA 1943.GODINE U JUŽNOJ ŠTAJERSKOJ; 1943.1 1944.GODINE U LJUBLJANI LISTA BR.: 14 STRANA BR.: 96 REDNI BR.: 761

' '7 ' 4

1369. WEISS NEMAC PORUČNIK 3.ČETE 2.BATALJONA 738.PUKA,UČESNIK 5.0FANZIVE PROTIV NARODNO OSLOBODILAČKE VOJSKE JUGOSLAVIJE VREME ZL.: JULI 1943.GODINE LISTA BR.: 3 STRANA BR.: 70 REDNI BR.: 580 IZ GRACA

1370. WEISS NEMAC SS MAJOR (?),OFICIR U KOMANDI KONCEN-TRACIONOG LOGORA U MAIDANEKU DO 16.APRILA 1944.GODINE VREME ZL.: TOKOM 1942.GODINE U KONCENTRACIONOM LOGORU "DACHAU" LISTA BR.: 25 STRANA BR.: 187 REDNI BR.: 1482

1371. WEISS NEMAC VOĐA GRADNJE,ČLAN ORGANIZACIJE "TODT" VREME ZL.: OD JUNA 1942.DO 1945.GODINE U RADNIM LOGORIMA "ERLAN- v DETV'OEUSAND" I "TROLA"-SEVERNA NORVEŠKA LISTA BR.: 44 STRANA BR.: 94 REDNI BR.: 567

1372. WEISS ADOLF NEMAC PORUČNIK,KOMANDANT LOGORA "WALD-LAGER" BR.2. U MUHLDORFER HARTU-NEMAČKA VREME ZL.: OD 27.MARTA DO 30.APRILA 1945.GODINE LISTA BR.: 13 STRANA BR.: 104 REDNI BR.: 956

1373. WEITER NEMAC KAPO U KONCENTRACIONOM LOGORU "DACHAU" VREME ZL.: OD POČETKA 1944.GODINE DO KAPITULACIJE U KONCENTRACIONOM LOGORU "DACHAU" LISTA BR.: 40 STRANA BR.: 89 REDNI BR.: 563

'I

1374. WEITZL NEMAC SS MAJOR,KOMANDANT KONCENTRA-CIONOG LOGORA "DACHAU" VREME ZL.: OD 1944.DO 1945.GODINE U KONCENTRACIONOM LOGORU "DACHAU" LISTA BR.: 40 STRANA BR.: 89 REDNI BR.: 564

1375. WELDEMANN KARL NEMAC SS KAPETAN,KOMANDANT U KONCENTRA-CIONOM LOGORU "NEUENGAMME" KOD HAMBUR-GA 1943.GODINE VREME ZL.: 1943.GODINE U KON-CENTRACIONOM LOGORU "NEUENGAMME" KOD HAMBURGA LISTA BR.: 14 STRANA BR.: 96 REDNI BR.: 764 IZ BREMERHAFENA

1376. WELKER MICHAEL NEMAC KOMANDANT STRAŽE VREME ZL.: OD 22.JUNA DO NOVEMBRA 1941.GODINE U KONCEN-TRACIONOM LOGORU "SVILARA" U PANČEVU LISTA BR.: 66 STRANA BR.: 64 REDNI BR.: 558

1377. WELKER NIKOLAUS NEMAC POLICIJSKI ČUVAR U KONCENTRACIONOM LOGORU U BRESTOVCU VREME ZL.: OD 1942.DO 1943.GODINE U BRESTOVCU-BANAT LISTA BR.: 66 STRANA BR.: 64 REDNI BR.: 559

1378. WENDLAND NEMAC KAPETAN,KOMANDANT GARNIZONA U KONCENTRACIONOM LOGORU "FONDA" VREME ZL.: SEPTEMBRA I OKTOBRA 1943.GODINE U KON-CENTRACIONOM LOGORU "FONDA" LISTA BR.: 38 STRANA BR.: 74 REDNI BR.: 438

1379. WENDLAND BRUNO NEMAC ZANATLIJA,ČLAN ORGANIZACIJE "TODT" VREME ZL.: OD JUNA 1942.DO 1945.GODINE U RADNIM LOGORIMA "ERLANDET","OEUSAND" I "TROLA"-SEVERNA NORVEŠKA LISTA BR.: 44 STRANA BR.: 95 REDNI BR.: 569

1380. WENDT HEINZ NEMAC SS PODOFICIR,KRIMINALISTIČKI SEKRETAR 4.0DELENJA GESTAPO-a U BEOGRADU,ČLAN NSDAP VREME ZL.: OD JANUARA DO SEPTEMBRA 1944.GODINE U BEOGRADU LISTA BR.: 50 STRANA BR.: 69 REDNI BR.: 434

1381. **WENZEL WERNER** NEMAC NAČELNIK U 443.LOVAČKOM PUKU VREME ZL.: OD 3.OKTOBRA DO 25.DECEMBRA 1941.GODINE U BEOGRADU LISTA BR.: 25 STRANA BR.: 187 REDNI BR.: 1483

1382.	WERNER von MAX	NEMAC PODOFICIR,ČLAN ORGANIZACIJE "TODT" VREME ZL.: OD JUNA 1942.DO 1945.GODINE U RADNIM LOGORIMA "ERLANDET'7'OEUSAND" I "TROLA"-SEVERNA NORVEŠKA LISTA BR.: 44 STRANA BR.: 9557 REDNI BR.: 3
1383.	WERNTGEN WILHELM	NEMAC SS VODNIK VREME ZL.: NOVEMBRA 1942.GODINE U KONCENTRACIONOM LOGORU "AUSCHWITZ"-BIRKENAU LISTA BR.: 40 STRANA BR.: 90 REDNI BR.: 565
1384.	WESMEIER DR	NEMAC PREDSTAVNIK NEMAČKOG POSLANSTVA U ZAGREBU VREME ZL.: APRILA 1941.DO MAJA 1943.GODINE U JUŽNOJ ŠTAJERSKOJ; 1943.1 1944.GODINE U LJUBLJANI LISTA BR.: 14 STRANA BR.: 96 REDNI BR.: 762
1385.	WESS	NEMAC PUKOVNIK,KOMANDANT RO.W. LOGORA "OFLAG 65"-STRASSBURG I BARKENBRUEGGE VREME ZL.: OD 1944.DO 1945.GODINE U LOGORU "OFLAG 65"-STRASSBURG I BARKENBRUEGGE LISTA BR.: 43 STRANA BR.: 140 REDNI BR.: 873
1386.	**WESSOLEK GUSTAV**	NEMAC PODOFICIR,ČLAN ORGANIZACIJE "TODT" VREME ZL.: OD JUNA 1942.DO 1945.GODINE U RADNIM LOGORIMA "ERLANDET","OEUSAND" I "TROLA"-SEVERNA NORVEŠKA LISTA BR.: 44 STRANA BR.: 95 REDNI BR.: 574
1387.	**WETTIiR**	NEMAC SS POTPORUČNIK,LEKAR,ZAMENIK ŠEFA SANITETSKE SLUŽBE VREME ZL.: OD 1942.DO 1945.GODINE U KONCENTRACIONOM LOGORU "AUSCHWITZ"-BIRKENAU LISTA BR.: 40 STRANA BR.: 90 REDNI BR.: 566 IZ LEVERKUZENA
1388.	**WETTER**	NEMAC SS PORUČNIK VREME ZL.: DECEMBRA 1942.GODINE U KONCENTRACIONOM LOGORU "AUSCHWITZ"-BIRKENAU LISTA BR.: 40 STRANA BR.: 90 REDNI BR.: 567
1389.	**WETZL FRITZ**	NEMAC SS MAJOR U KONCENTRACIONOM LOGORU "NEUENGAMME" KOD HAMBURGA 1943.GODINE VREME ZL.: 1943.GODINE U KONCENTRACIONOM LOGORU "NEUENGAMME" KOD HAMBURGA LISTA BR.: 14 STRANA BR.: 96 REDNI BR.: 763 IZ SCHWARTZWALDA
1390.	WEUSTENFELD	NEMAC KAPETAN,KOMANDANT KONCENTRACIONOG LOGORA "BOTN" KOD ROGNANA-NORVEŠKA OD APRILA 1943.GODINE DO KAPITULACIJE VREME ZL.: OD APRILA 1943.GODINE DO KAPITULACIJE U KONCENTRACIONOM LOGORU "BOTN" KOD ROGNANA-NORVEŠKA LISTA BR.: 50 STRANA BR.: 69 REDNI BR.: 437
1391	**WEZNER**	NEMAC KOMANDANT NEMAČKOG GARNIZONA U NEREŽIŠČU NA OSTRVU BRAČ OD JANUARA 1944.GODINE DO KRAJA NEMAČKE OKUPACIJE VREME ZL.: 1944.GODINE U NEREŽIŠČU NA OSTRVU BRAČ LISTA BR.: 32 STRANA BR.: 87 REDNI BR.: 568

1392. WIEDNER — NEMAC PORUČNIK 1.BATALJONA 738.PUKA U CRNOJ GORI VREME ZL.: JULA 1943.GODINE LISTA BR.: 3 STRANA BR.: 70 REDNI BR.: 581

1393. WIEGAND ERICH — NEMAC SS PORUČNIK GESTAPO-a U MOZIRJU I KRIMINALISTIČKI SEKRETAR NEMAČKE SLUŽBE SIGURNOSTI U CELJU VREME ZL.: OD 1944.DO 1945.GODINE; 12.FEBRUARA 1945.GODINE U FRANKOLOVU KOD CELJA LISTA BR.: 79 STRANA BR.: 77 REDNI BR.: 739

n

1394. **WIEGAND KONRAD** — NEMAC SS PODOFICIR VREME ZL.: NOVEMBRA 1942.GODINE U KONCENTRACIONOM LOGORU "AUSCHWITZ"-BIRKENAU LISTA BR.: 40 STRANA BR.: 90 REDNI BR.: 568

1395. WIEGELFRITZ — NEMAC SS PODOFICIR 13.SS "HANDŽAR" DIVIZIJE VREME ZL.: OD MARTA DO SEPTEMBRA 1944.GODINE U SREMU I BOSNI LISTA BR.: 45 STRANA BR.: 121 REDNI BR.: 640

1396. WIEGELE — NEMAC GESTAPOVAC U MARIBORU VREME ZL.: 1944.GODINE U MARIBORU LISTA BR.: 16 STRANA BR.: 130 REDNI BR.: 1079

1397. WIERZ JAN — NEMAC ZEMLJOPOSEDNIK U SELU IHLOWER-FEHN, AURICH,FRIESLAND VREME ZL.: U LETO 1944.GODINE U SELU IHLOWERFEHN LISTA BR.: 27 STRANA BR.: 151 REDNI BR.: 1091

1398. WIESER — NEMAC UPRAVNIK ZATVORA GESTAPO-a U BEOGRADU VREME ZL.: 17.AVGUSTA 1941.GODINE LISTA BR.: 13 STRANA BR.: 105 REDNI BR.: 957

1399. WIESNER — NEMAC KAPETAN,KOMANDANT 3.BATALJONA 738.PUKA 118.NEMAČKE ALPSKE LOVAČKE DIVIZ-IJE VREME ZL.: OD JANUARA DO OKTOBRA 1944.GODINE NA OSTRVU BRAČ LISTA BR.: 79 STRANA BR.: 78 REDNI BR. : 742

1400. WIETEMAN — NEMAC KAPETAN U H.O.ŠTABU 118.SS "JAEGER" DIVIZIJE VREME ZL.: OD JULA 1943.DO JANUARA 1944.GODINE LISTA BR.: 3 STRANA BR.: 71 REDNI BR.: 582

1401. WIETER — NEMAC PORUČNIK 738.PUKA U H.O.ŠTABU VREME ZL.: JULA 1943.GODINE LISTA BR.: 3 STRANA BR.: 71 REDNI BR.: 583

1402. WILD — NEMAC SS POTPORUČNIK U SS DIVIZIJI "PRINC EUGEN" VREME ZL.: MAJA I JUNA 1943.GODINE U SELIMA OKO NIKŠIĆA-CRNA GORA LISTA BR.: 40 STRANA BR.: 90 REDNI BR.: 569

1403. WILHELM **MICHAEL** — NEMAC SS POTPORUČNIK,KOMANDIR ČETE U SS DIVIZIJI "PRINC EUGEN" VREME ZL.: MAJA I JUNA 1943.GODINE U SELIMA OKO NIKŠIĆA-CRNA GORA LISTA BR.: 40 STRANA BR.: 90 REDNI BR.: 570

1404. WILHELM RUDOLF — NEMAC AGENT GESTAPO-a U SRBIJI VREME ZL.: OD 1942.DO 1945.GODINE U KLADOVU,NEGOTINU,ZAJEČARU I BORU LISTA BR.: 55 STRANA BR.: 126 REDNI BR.: 1007

1405. WILKE FRITZ NEMAC LOGORSKI VOĐA RADNOG LOGORA U DORTMUNDU VREME ZL.: OD 1943.DO 1945.GODINE U ZAROBLJENIČKOM RADNOM LOGORU U DORTMUNDU LISTA BR.: 50 STRANA BR.: 70 REDNI BR.: 439

1406. WILKENS ERICH NEMAC KAPLAR,STRAŽAR RADNE KOMANDE BR.121 U LUETZENU-NEMAČKA VREME ZL.: OD 1943.GODINE DO KAPITULACIJE U RADNOJ KOMANDI U LUETZENU-NEMAČKA LISTA BR.: 45 STRANA BR.: 122 REDNI BR.: 644

1407. WILL MICHAEL: NEMAC SS VOJNIK VREME ZL.: DECEMBRA 1942.GODINE U KONCENTRACIONOM LOGORU "AUSCHWITZ"-BIRKENAU LISTA BR.: 40 STRANA BR.: 90 REDNI BR.: 571

1408. WINK HANS NEMAC SS PODOFICIR 13.SS "HANDŽAR" DIVIZIJE VREME ZL.: OD MARTA DO SEPTEMBRA 1944.GODINE U SREMU I BOSNI LISTA BR.: 45 STRANA BR.: 122 REDNI BR.: 646

1409. WINKING HEINRICH NEMAC SS PODOFICIR 13.SS "HANDŽAR" DIVIZIJE VREME ZL.: OD MARTA DO SEPTEMBRA 1944.GODINE U SREMU I BOSNI LISTA BR.: 45 STRANA BR.: 122 REDNI BR.: 648

1410. WINKLER NEMAC AGENT GESTAPO-a U BEOGRADU VREME ZL.: APRILA 1942.GODINE U BEOGRADU LISTA BR.: 58 STRANA BR.: 129 REDNI BR.: 725

1411. WINNECKE NEMAC POTPUKOVNIK,ŠEF GESTAPO-a U NIŠU VREME ZL.: APRILA 1943.GODINE U KONCENTRACIONOM LOGORU "CRVENI KRST" KOD NIŠA LISTA BR.: 25 STRANA BR.: 187 REDNI BR.: 1484 IZ HAMBURGA

1412. WINNECKE NEMAC KAPETAN,ŠEF GESTAPO-a U NIŠU OD 1942.DO 1944.GODINE VREME ZL.: JULA 1943.GODINE U SELU GRADETIN I U NIŠU-SRBIJA LISTA BR.: 43 STRANA BR.: 141 REDNI BR.: 881 IZ HAMBURGA

1413. WINTER NEMAC NAREDNIK NEMAČKE POLICIJE U BAJINOJ BAŠTI VREME ZL.: JULA 1943.GODINE U SELIMA KOD BAJINE BAŠTE LISTA BR.: 14 STRANA BR.: 96 REDNI BR.: 765

1414. WIRTHS **DR DRUARD** (EDWARD) NEMAC SS KAPETAN,SANITETSKI OFICIR VREME ZL.: JANUARA 1943.GODINE U KONCENTRACIONOM LOGORU "AUSCHWITZ"-BIRKENAU LISTA BR.: 40 STRANA BR.: 90 REDNI BR.: 572

1415. WITTIG NEMAC PORUČNIK 10.ČETE 3.BATALJONA 5.POLICIJSKOG PUKA NEMAČKE ZAŠTITNE POLICIJE U SELU TODOROVCI KOD LESKOVCA-JUGOSLAVIJA VREME ZL.: 16.JULA 1943.GODINE LISTA BR.: 13 STRANA BR.: 105 REDNI BR.: 958

1416. WITTIG ERICH NEMAC KOMANDANT 10.ČETE 3.BATALJONA 5.POLICIJSKOG PUKA VREME ZL.: 16.JULA 1943.GODINE U SELU TODOROVIĆI LISTA BR.: 56 STRANA BR.: 124 REDNI BR.: 953

1417. WITTREICH NEMAC VIŠI INSPEKTOR NEMAČKIH DRŽAVNIH ŽELEZNICA VREME ZL.: OD APRILA 1941.DO MAJA 1943.GODINE LISTA BR.: 13 STRANA BR.: 105 REDNI BR.: 959 IZ KLINDORFA

1418. WITUCHER (WITUSCHER) ADAM NEMAC SS VOJNIK SLUŽBE ODBRANE VREME ZL.: JANUARA 1943.GODINE U KONCEN-TRACIONOM LOGORU "AUSCHWITZ"-BIRKENAU LISTA BR.: 40 STRANA BR.: 91 REDNI BR.: 573

1419. WOCHINZ HERBERT NEMAC KRIMINALISTIČKI SEKRETAR 5.0DSEKA KOMANDE SIPO I SD TOKOM LETA 1943.GODINE U MARIBORU VREME ZL.: OD 1941.DO 1945.GODINE U MARIBORU I BREŽICAM A-SLOVENIJ A LISTA BR.: 55 STRANA BR.: 127 REDNI BR.: 1019

1420. WOITH HANS JOACHIM NEMAC SS KAPETAN 3.BATALJONA "DEUTSCH-LAND" PUKA SS DIVIZIJE "DAS REICH" VREME ZL.: APRILA 1941.GODINE U ALIBUNARU LISTA BR.: 66 , STRANA BR.: 66 REDNI BR.: 575

1421. WOLF NEMAC KAPETAN,KOMANDANT TAJNE POLICIJE U KRAGUJEVCU,SRBIJA VREME ZL.: 21.0KT0BRA 1941.GODINE U KRAGUJEVCU LISTA BR.: 27 STRANA BR.: 151 REDNI BR.: 1092

1422. WOLF NEMAC KAPETAN,AĐUTANT MAJORA DOSSE-a U GE-STAPO-u VAUEVA VREME ZL.: DO 15.AVGUSTA 1942.DO v 10.SEPTEMBRA 1944.GODINE U BEOGRA-DU I VALJEVU ; LISTA BR.: 52 STRANA BR.: 134 REDNI BR.: 697

1423. WOLF von BARON NEMAC POTPUKOVNIK,KOMANDANT KUBANSKOG ,<> PUKA U HRVATSKOJ VREME ZL.: OD NOVEMBRA 1943.DO AVGUSTA 1944.GODINE LISTA BR.: 13 STRANA BR.: 105 REDNI BR.: 960

1424. WOLFINEK NEMAC PORUČNIK H.O.ŠTABA 118.SS "JAEGER" DIVIZIJE VREME ZL.: OD JULA 1943.DO JANUARA 1944.GODINE LISTA BR.: 3 STRANA BR.: 71 REDNI BR.: 584 AUSTRIJANAC

1425. WOLPERS NEMAC NAREDNIK,ČLAN ORGANIZACIJE "TODT" VREME ZL.: OD JUNA 1942.DO 1945.GODINE U RADNIM LOGORIMA "ERLANDET'V'OEUSAND" I "TROLA"-SEVERNA NORVEŠKA LISTA BR.: 44 STRANA BR.: 97 REDNI BR.: 584

1426. WOLTER DR NEMAC MAJOR U KONCENTRACIONOM LOGORU "DACHAU" VREME ZL.: OD 1943.GODINE U KON-CENTRACIONOM LOGORU "DACHAU" LISTA BR.: 25 STRANA BR.: 187 REDNI BR.: 1485

1427.0WUERTHS DR EDUARD NEMAC SS PORUČNIK,DOKTOR U KONCENTRA-CIONOM LOGORU "DACHAU" VREME ZL.: TOKOM 1942.GODINE U KONCENTRACIONOM LOGORU "DACHAU" LISTA BR.: 25 STRANA BR.: 187 REDNI BR.: 1486 IZ WURZBURGA

1428. WUEST NEMAC SS POTPUKOVNIK VREME ZL.: OD SEPTEM-BRA 1942.GODINE DO KAPITULACIJE U KONCEN-TRACIONOM LOGORU "DACHAU" LISTA BR.: **40** STRANA BR.: 91 REDNI BR.: 574

1429. WULF DR HANS NEMAC KAPETAN,ZAMENIK NEMAČKOG OBLASNOG KOMANDANTA U ZAJEČARU VREME ZL.: OD 1941.DO OKTOBRA 1944.GODINE U ZAJEČARU-SRBIJA LISTA BR.: 43 STRANA BR.: 143 REDNI BR.: 890

1430. WULLENKART (WULLENKORT) NEMAC PORUČNIK,KOMANDANT 11.ČETE 3.BATALJONA 487.PUKA 267.NEMAČKE PEŠADIJSKE DIVIZIJE VREME ZL.: OD MARTA DO MAJA 1942.GODINE U NIŠU,ZAGREBU I DRUGIM MESTIMA LISTA BR.: 56 STRANA BR.: 125 REDNI BR.: 964

1431. WURST NEMAC NEMAČKI DIREKTOR BORSKIH RUDNIKA-JUGOSLAVIJA VREME ZL.: 1942.GODINE LISTA BR • 13 STRANA BR.: 105 REDNI BR.: 961

1432. WURSTER NEMAC PUKOVNIK,KOMANDANT NEMAČKOG PUKA U POŽAREVCU VREME ZL.: 1941.,1942.I 1943.GODINE U POŽAREVAČKOM KRAJU-SRBIJA LISTA BR.: 14 STRANA BR.: 96 REDNI BR.: 766

1433. WUTTE NEMAC KAPETAN,ŠEF MOTO-MEHANIZOVANE ČETE U NEMAČKOJ DIVIZIJI "LEHR" VREME ZL.: NOVEMBRA 1943.GODINE U SELU DREŽNICA LISTA BR.: 38 STRANA BR.: 74 REDNI BR.: 439

1434. WYKLEFF NEMAC SS PODOFICIR,PRIPADNIK KONCENTRA-CIONOG LOGORA "OSWIECIM"-POLJSKA VREME ZL.: OD APRILA 1942.DO APRILA 1944.GODINE LISTA BR.: 1 STRANA BR.: 72 REDNI BR.: 710

1435. ZAAR NEMAC SS PORUČNIK U KONCENTRACIONOM LOGORU "NEUENGAMME" KOD HAMBURGA VREME ZL.: 1943.GODINE U KONCENTRACIONOM LOGORU "NEUENGAMME" KOD HAMBURGA LISTA BR.: 14 STRANA BR.: 96 REDNI BR.: 767 IZ TESCHENA,APOTEKAR

1436. ZANDY NEMAC PORUČNIK NEMAČKE JEDINICE BR.43088 U BORU VREME ZL.: OD NOVEMBRA 1941.DO DECEMBRA 1942.GODINE U ZAJEČARU-SRBIJA LISTA BR.: 43 STRANA BR.: 143 REDNI BR.: 894

1437. ZANGL NEMAC GESTAPOVAC U MARIBORU VREME ZL.: 1944.GODINE U MARIBORU LISTA BR.: 16 STRANA BR.: 130 REDNI BR.: 1080

1438. ZAPPE NEMAC POTPORUČNIK GESTAPO-a VREME ZL.: 1941.,1942.1 1943.GODINE U POŽAREVAČKOM KRAJU-SRBIJA LISTA BR.: 14 STRANA BR.: 96 REDNI BR.: 768

1439. ZEHAK NEMAC INŽENJER,ČLAN ORGANIZACIJE "TODT" VREME ZL.: OD JUNA 1942.DO MARTA 1943.GODINE U ZAROBLJENIČKOM RADNOM LOGORU "OSEN"-NORVEŠKA LISTA BR.: 44 STRANA BR.: 98 REDNI BR.: 590

1440. ZEHNER NEMAC NEMAČKI ISTRAŽNI OFICIR GESTAPO-a U KRUŠEVCU-JUGOSLAVIJA VREME ZL.: JULA 1943.GODINE LISTA BR.: 13 STRANA BR.: 105 REDNI BR.: 962

1441.	ZELL	NEMAC ŠEF RADNE SLUŽBE VREME ZL.: OD 1942.DO 1945.GODINE U KONCENTRACIONOM LOGORU "AUSCHWITZ"-BIRKENAU LISTA BR.: 40 STRANA BR.: 91 REDNI BR.: 575
1442.	ZELLER	NEMAC SS NAREDNIK GESTAPO-a U VELIKOM BEČKEREKU VREME ZL.: OD 1941.DO 1945.GODINE U VELIKOM BEČKEREKU-BANAT LISTA BR.: 55 STRANA BR.: 129 REDNI BR.: 1038
1443.	ZELLER	NEMAC SS KAPETAN U PETROVGRADU VREME ZL.: OKTOBRA 1941 .GODINE U PETROVGRADU LISTA BR.: 79 STRANA BR.: 80 REDNI BR.: 764
1444.	ZIEG WILHELM	NEMAC SS PODOFICIR VREME ZL.: JANUARA 1943.GODINE U KONCENTRACIONOM LOGORU "AUSCHWITZ"-BIRKENAU LISTA BR.: 40 STRANA BR.: 91 REDNI BR.: 576
1445.	ZIEGLER	NEMAC GESTAPOVAC U KRAGUJEVCU,SRBIJA OKTOBRA 1941.GODINE VREME ZL.: 21.0KT0BRA 1941.GODINE U KRAGUJEVCU LISTA BR.: 27 STRANA BR.: 151 REDNI BR.: 1093
1446.	ZIEMSSEN **(ZIEMESEN)**	NEMAC SS KAPETAN,ADMINISTRATIVNI OFICIR VREME ZL.: MAJA 1942.GODINE U KONCENTRA-CIONOM LOGORU "AUSCHWITZ"-BIRKENAU LISTA BR.: 40 STRANA BR.: 91 REDNI BR.: 577
1447.	ZIERGER	NEMAC ČLAN NEMAČKE KAZNENE EKSPEDICIJE U MAČKOVCU VREME ZL.: 19.0KT0BRA 1941.GODINE U SELU MAČKOVAC KOD KRAGUJEVCA LISTA BR.: 14 STRANA BR.: 96 REDNI BR.: 769
1448.	ZILLE (ZIEL)	NEMAC SS MAJOR,KOMANDANT KONCENTRA-CIONOG LOGORA "DACHAU" VREME ZL.: TOKOM 1942.GODINE U KONCENTRACIONOM LOGORU "DACHAU" LISTA BR.: 40 STRANA BR.: 91 REDNI BR.: 578
1449.	**ZIMMER**	NEMAC NEMAČKI INTERNIRAO, KRIMINALAC, IZVRŠILAC MASOVNIH ZLOČINA U KONCENTRA-CIONOM LOGORU "OSWIECIM"-POLJSKA VREME ZL.: OD APRILA 1942.DO APRILA 1944.GODINE LISTA BR.: 1 STRANA BR.: 72 REDNI BR.: 711
1450.	ZIMMERMANN	NEMAC NAREDNIK I KOMANDANT MESTA U KRAGUJEVCU-SRBIJA VREME ZL.: 19.0KT0BRA 1941.GODINE U SELU MAČKOVAC KOD KRAGUJEV-CA I 21.OKTOBRA 1941.GODINE U KRAGUJEVCU LISTA BR.: 14 STRANA BR.: 97 REDNI BR.: 770
1451.	ZIMMERMANN	NEMAC LOGORSKI VOĐA,ŠEF SANITETSKIH PRATI-LACA U KONCENTRACIONOM LOGORU "DACHAU" VREME ZL.: TOKOM 1942.GODINE U KONCENTRA-CIONOM LOGORU "DACHAU" LISTA BR.: 25 STRANA BR.: 187 REDNI BR.: 1487 INTERNIRAO
1452.	ZINN ARTHUR	NEMAC ČLAN ŠTABA VREME ZL.: JANUARA 1943.GODINE U KONCENTRACIONOM LOGORU "AUSCHWITZ"-BIRKENAU LISTA BR.: 40 STRANA BR.: 91 REDNI BR.: 579

1453 ZIPPMANN GUENTHER NEMAC SS PODOFICIR 13.SS "HANDŽAR" DIVIZIJE VREME ZL.: OD MARTA DO SEPTEMBRA 1944.GODINE U SREMU I BOSNI LISTA BR.: 45 STRANA BR.: 126 REDNI BR.: 666

1454. ZISLER DR NEMAC VLADIN SAVETNIK,ŠEF KOMISIJE ZA REGRUTOVANJE RADNE SNAGE U NEMAČKOJ VREME ZL.: JUNA 1941.GODINE U ZAGREBU LISTA BR.: 45 STRANA BR.: 126 REDNI BR.: 667

1455. ZOLLNER AUGUST NEMAC POTPORUČNIK,ŠEF GESTAPO-a U DUBROVNIKU VREME ZL.: 1944.GODINE U GESTAPOVSKOM ZATVORU U DUBROVNIKU I OKOLINI LISTA BR.: 31 STRANA BR.: 86 REDNI BR. 503 IZ MINHENA

1456. ZWINGER JOSEF NEMAC KAPETAN,KOMANDANT 2.ČETE 187.BATALJONA I KOMANDANT ZATVORENIKA U RATNOM LOGORU "POLARNI KRUG"-NORVEŠKA VREME ZL.: OD 20.MARTA DO 23.MAJA 1945.GODINE U RATNOM LOGORU "POLARNI KRUG"-NORVEŠKA LISTA BR.: 40 STRANA BR.: 91 REDNI BR.: 580 UČITELJ - AUSTRIJANAC

L!CA KOJA JE KOMISIJA UJEDINJENIH NACIJA OSUMNJIČILA DA SU VRŠILI RATNE ZLOČINE U JUGOSLAVIJI I NALAZE SE NA NJENIM LISTAMAI

M

> ' • . £

SPISAK PRIPADNIKA OKUPACIONIH SNAGA MAĐARSKE KOJE JE KOMISIJA UJEDINJENIH NACIJA OSUMNJIČILA ZA ZLOČINE VRŠENE U JUGOSLAVIJI

1. BENKO MAĐAR

2. **HABSBURG ARCHDUKE**

3. **SAMBOLJ**

PORUČNIK 38.MAĐARSKOG PUKA U BUDIMPEŠTI VREME ZL.: 18.APRILA 1944.GODINE U SELU BELJE-JUGOSLAVIJA LISTA BR.: 52 STRANA BR.: 7 REDNI BR.: 35

ALBRECHT MAĐAR PUKOVNIK,KOMANDANT 38.MAĐARSKOG PUKA U BUDIMPEŠTI VREME ZL.: 18.APRILA 1944.GODINE U SELU BELJE-JUGOSLAVIJA LISTA BR.: 52 STRANA BR.: 40 REDNI BR.: 204 MAĐAR PORUČNIK 38.MAĐARSKOG PUKA U BUDIMPEŠTI VREME ZL.: 18.APRILA 1941.GODINE U SELU BELJE-JUGOSLAVIJA LISTA BR.: 52 STRANA BR.: 98 REDNI BR.: 516

SPISAK PRIPADNIKA OKUPACIONIH SNAGA NEMAČKE KOJE JE KOMISIJA UJEDINJENIH NACIJA OSUMNJIČILA ZA ZLOČINE VRŠENE U JUGOSLAVIJI

r

i

1. ABLGRIMM FRANZ	NEMAC SS PODOFICIR U "BEISFJORD"-u VREME ZL.: OD JUNA DO NOVEMBRA 1942.GODINE U KONCENTRACIONOM LOGORU "BEISFJORD" NORVEŠKA LISTA BR.: 44 STRANA BR.: 1 REDNI BR.: 2
2. ACHATZ KARL	NEMAC NEMAČKI POLICAJAC U BOHINJSKOJ BISTRICI-SLOVENIJA VREME ZL.: OD 1941.DO 1945.GODINE U BOHINJSKOJ BISTRICI-SLOVENIJA LISTA BR.: 58 STRANA BR.: 1 REDNI BR.: 1
3. ACHERMANN HANS	NEMAC ČLAN SIPO I SD NA BLEDU VREME ZL.: OD APRILA 1941.DO MAJA 1945.GODINE NA BLEDU-SLOVENIJA LISTA BR.: 79 STRANA BR.: 1 REDNI BR.: 3
4. ALBRECHT FRANZ	NEMAC PRIPADNIK GESTAPO-a U TRBOVLJU TOKOM OKUPACIJE VREME ZL.: OD 1941.DO 1945.GODINE U MARIBORU I TRBOVLJU LISTA BR.: 58 STRANA BR.: 2 REDNI BR.: 6
5. ALGEIER GEORG	NEMAC STRAŽAR U LOGORU VREME ZL.: OD 22.JUNA DO NOVEMBRA 1941.GODINE U KONCENTRACIONOM LOGORU "SVILARA" KOD PANČEVA LISTA BR.: 66 STRANA BR.: 2 REDNI BR.: 4
6. ALLERS NEMAC	SS MAJOR,POMOĆNIK KOMANDANTA ZATVORA VREME ZL.: 1944.1 1945.GODINE U SS ZATVORU "SAN SABBA" KOD TRSTA LISTA BR.: 79 STRANA BR.: 2 REDNI BR.: 7
7. AUGUSTIN DR HERMAN	NEMAC ČLAN NEMAČKE DEPORTACIONE KOMISIJE U JESENICAMA VREME ZL.: OD 1941.DO 1945.GODINE U POKRAJINAMA GORENJSKA I ŠTAJERSKA-SLOVENIJA LISTA BR.: 61 STRANA BR.: 3 REDNI BR.: 15
8. BAEUMANN EDUARD	NEMAC PRIPADNIK GESTAPO-a U TRBOVLJU VREME ZL.: OD 1941.DO 1943.GODINE U MARIBORU I TRBOVLJU LISTA BR.: 58 STRANA BR.: 4 REDNI BR.: 21
9 BALDAUF JOZEF	NEMAC NEMAČKI POLICAJAC U MESTU VAČE TOKOM 1943 I 1944.GODINE VREME ZL.: 1943.1 1944.GODINE U MESTU VAČE KOD LITIJA U SLOVENIJI LISTA BR.: 58 STRANA BR.: 5 REDNI BR.: 22
10. BAREIS NEMAC	STRAŽAR,SS NAREDNIK VREME ZL.: OD JUNA DO NOVEMBRA 1942.GODINE U KONCENTRACIONOM LOGORU "BEISFJORD" KOD NARVIKA-NORVEŠKA LISTA BR.: 44 STRANA BR.: 4 REDNI BR.: 20
11. BAUER FRITZ NEMAC	POLITIČKI KOMESAR NEMAČKE OBLASNE KOMANDE,OBLASNI POGLAVAR U PTUJU VREME ZL.: OD 14.APRILA 1941.DO 8.MAJA 1945.GODINE U PTUJU-SLOVENIJA LISTA BR.: 78 STRANA BR.: 4 REDNI BR.: 29 IZ GRACA
12. BAUERNHANSEL	NEMAC KAPETAN,KOMANDANT 1.BATALJONA 749.PUKA 717.NEMAČKE DIVIZIJE VREME ZL.: OD 15.DO 21.OKTOBRA 1941.GODINE U KRALJEVU LISTA BR.: 63 STRANA BR.: 5 REDNI BR.: 35

13. BECHMANN	NEMAC SS DESETAR VREME ZL.: OD JUNA DO NOVEMBRA 1942.GODINE U KONCENTRACIONOM LOGORU "BEISFJORD" KOD NARVIKA-NORVEŠKA LISTA BR.: 44 STRANA BR.: 5 REDNI BR.: 26
14. BECKER	NEMAC SS PODOFICIR VREME ZL.: OD JUNA DO NOVEMBRA 1942.GODINE U KONCENTRACIONOM LOGORU "BEISFJORD" KOD NARVIKA-NORVEŠKA LISTA BR.: 44 STRANA BR.: 6 REDNI BR.: 29
15. BECKER	NEMAC MAJOR,KOMANDANT 222.BATALJONA 181.NEMAČKE DIVIZIJE VREME ZL.: 1943.1 1944.GODINE U ZAGORI,KUBASU,BRANOVIĆIMA I KRTOLAMA LISTA BR.: 79 STRANA BR.: 4 REDNI BR.: 29
16. BECKER KURT	NEMAC ČLAN DEPORTACIONE KOMISIJE U KRANJU VREME ZL.: OD 1941.DO 1945.GODINE U POKRAJINAMA GORENJSKA I ŠTAJERSKA-SLOVENIJA LISTA BR.: 61 STRANA BR.: 14 REDNI BR.: 86
17. BENZ	NEMAC PORUČNIK,KOMANDANT TENKOVSKE JEDINICE 749.PUKA 717.NEMAČKE DIVIZIJE VREME ZL.: OD 15.DO 21.OKTOBRA 1941.GODINE U KRALJEVU-SRBIJA LISTA BR.: 63 STRANA BR.: 7 REDNI BR.: 49
18. BENZINGER	NEMAC KAPETAN,KOMANDANT 2.BATALJONA 749.PUKA 717.NEMAČKE DIVIZIJE VREME ZL.: OD 15.DO 21.OKTOBRA 1941.GODINE U KRALJEVU-SRBIJA LISTA BR.: 63 STRANA BR.: 7 REDNI BR.: 50
19. BERGHAMMER FELIX	NEMAC ČLAN SIPO I SD NA BLEDU VREME ZL.: OD APRILA 1941.DO MAJA 1945.GODINE NA BLEDU-SLOVENIJA LISTA BR.: 79 STRANA BR.: 4 REDNI BR.: 37 IZ KIRSCHENLAIBACHA
20. BERGMANN	NEMAC MAJOR,KOMANDANT NEMAČKIH JEDINICA U TIVTU VREME ZL.: 1943.GODINE U TIVTU LISTA BR.: 79 STRANA BR.: 4 REDNI BR.: 38
21. BERGMEISTER	NEMAC KAPETAN,KOMANDANT 3.BATALJONA 891.PEŠADIJSKOG PUKA U PIROVCU VREME ZL.: 1943.1 1944.GODINE U PIROVCU LISTA BR.: 79 STRANA BR.: 4 REDNI BR.: 39
22. BERNHARDT ADOLF	NEMAC MAJSTOR U 13.POLICIJSKOM PUKU VREME ZL.: OD APRILA 1944.DO MAJA 1945.GODINE U FERLACHU-AUSTRIJA LISTA BR.: 38 STRANA BR.: 126 REDNI BR.: 382
23. BIERMAYER	NEMAC KOMANDANT 749.PUKA 717.NEMAČKE DIVIZIJE VREME ZL.: OD 15.DO 21.OKTOBRA 1941.GODINE U KRALJEVU-SRBIJA LISTA BR.: 63 STRANA BR.: 8 REDNI BR.: 63
24. BLECHER FRITZ	NEMAC KAPETAN,KOMANDANT GARNIZONA U POREČU-ISTRA VREME ZL.: 1944.1 1945.GODINE U POREČU-ISTRA LISTA BR.: 79 STRANA BR.: 5 REDNI BR.: 47 IZ BEČA

25.	**BLICK**	NEMAC PORUČNIK 393.PUKA 264.NEMAČKE DIVIZ-IJE VREME ZL.: 1944.GODINE U SINJU LISTA BR.: 79 STRANA BR.: 5 REDNI BR.: 48
26.	**BLISS**	NEMAC PORUČNIK 12.ČETE 13.SS "TODT" PUKA U POLJČU-SLOVENIJA VREME ZL.: TOKOM 1944.1 1945.GODINE U KORUŠKOJ-SLOVENIJA LISTA BR.: 61 STRANA BR.: 9 REDNI BR.: 54
27.	**BLUME DR WALTER**	NEMAC ČLAN SIPO I SD NA BLEDU VREME ZL.: OD JULA 1942.DO MAJA 1945.GODINE NA BLEDU-SLOVENIJA LISTA BR.: 79 STRANA BR.: 5 REDNI BR.: 50 IZ BERLINA
28.	**BLUMMER**	NEMAC CC PODOFICIR VREME ZL.: OD JUNA DO NOVEMBRA 1942.GODINE U KONCENTRACIONOM LOGORU "BEISFJORD" KOD NARVIKA-NORVEŠKA LISTA BR.: 44 STRANA BR.: 8 REDNI BR.: 47
29.	**BOECKLER**	WALTER NEMAC PRIPADNIK POSEBNE ČETE 13.POLICIJSKOG PUKA VREME ZL.: OD APRILA 1944.DO MAJA 1945.GODINE U FERLACHU-AUSTRI-JA LISTA BR.: 38 STRANA BR.: 126 REDNI BR.: 383
30.	**BOEHNISCH SIEGISMUND**	NEMAC SS KRIMINALISTIČKI PODOFICIR U KOMANDI SIPO I SD U MARIBORU TOKOM 1943.GODINE VREME ZL.: OD 1941.DO 1945. GODI-NE U MARIBORU I TRBOVLJU I DELOVIMA OKUPI-RANE SLOVENIJE OD STRANE NEMAČKOG RAJHA LISTA BR.: 58 STRANA BR.: 15 REDNI BR.: 88
31.	**BOSCHERT HEINRICH** ;	NEMAC KRIMINALISTIČKI SEKRETAR 2.DIVIZIJE U BEOGRADU VREME ZL.: OD APRILA DO JUNA 1942.GODINE U BEOGRADU LISTA BR.: 79 STRANA BR.: 7 REDNI BR.: 65
32.	**BRANDT LUDWIG**	NEMAC KRIMINALISTIČKI OFICIR KOMANDE SIPO I SD U MARIBORU TOKOM 1943.GODINE VREME ZL.: OD 1941.DO 1945.GODINE U MARIBORU,TRBOVLJU I DELOVIMA OKUPIRANE SLOVENIJE OD STRANE NEMAČKOG RAJHA LISTA BR.: 58 STRANA BR.: 18 REDNI BR.: 100
33.	**BRANDTNER FRANZ**	NEMAC KRIMINALISTIČKI SEKRETAR SD U KORUŠKOJ VREME ZL.: OD JULA 1942.DO MAJA 1945.GODINE NA ANEKSIRANOM DELU KORUŠKE LISTA BR.: 58 STRANA BR.: 18 REDNI BR.: 101
34.	**BRAUNER FERDINAND**	NEMAC ESESOVAC U ZATVORSKOJ BOLNICI VREME ZL.: JANUARA 1943.GODINE U KONCEN-TRACIONOM LOGORU "AUSCHWITZ" LISTA BR.: 40 STRANA BR.: 105 REDNI BR.: 65
35.	**BRAUNSDORF**	NEMAC POLICIJSKI SEKRETAR 13.POLICIJSKOG PUKA VREME ZL.: OD APRILA 1944.DO MAJA 1945.GODINE U FERLACHU-AUSTRIJA LISTA BR.: 38 STRANA BR.: 126 REDNI BR.: 384
36.	**BREDLOW**	NEMAC PRIPADNIK RADIONIČKE SEKCIJE ^.POLICI-JSKOG PUKA VREME ZL.: OD APRILA 1944.DO MAJA 1945.GODINE U FERLACHU-AUSTRIJA LISTA BR.: 38 STRANA BR.: 126 REDNI BR.: 385

49. BUETTNER NEMAC PRIPADNIK RADIONICKE SEKCIJE 13.POLICIJSKOG BATALJONA VREME ZL.: OD APRILA 1944.DO MAJA 1945.GODINE U FERLACHU-AUSTRIJA LISTA BR.: 38 STRANA BR.: 126 REDNI BR.: 386

50. BURGER FRIEDRICH NEMAC VOĐA MESNIH FAŠISTA I ČLAN NSDAP U POLJANCU KOD ŠKOFJA LOKE VREME ZL.: 15.JUNA 1942.GODINE U GABRAŠKOJ GORI-SLOVENIJA LISTA BR.: 79 STRANA BR.: 9 REDNI BR.: 90

51. CASSEN NEMAC STRAŽAR,SS NAREDNIK VREME ZL.: OD JUNA DO NOVEMBRA 1942.GODINE U KONCENTRACIONOM LOGORU "BEISFJORD" KOD NARVIKA-NORVEŠKA LISTA BR.: 44 STRANA BR.: 14 REDNI BR.: 81

52. CERMAK (TSCHERMACK) MIRKO NEMAC ČLAN GESTAPO-a U LJUTOMERU TOKOM OKUPACIJE VREME ZL.: OD 1941.DO 1945.GODINE U MARIBORU,TRBOVLJU I OKUPIRANIM DELOVIMA SLOVENIJE OD STRANE NEMAČKOG RAJHA LISTA BR.: 58 STRANA BR.: 23 REDNI BR.: 127

53. CONRATH HERMANN NEMAC GENERAL-POTPUKOVNIK,KOMANDANT NEMAČKE DIVIZIJE "HERMANN GOERING" VREME ZL.: OD OKTOBRA DO DECEMBRA 1943.GODINE U FUŽINAMA-JUGOSLAVIJA LISTA BR.: 40 STRANA BR.: 105 REDNI BR.: 68

54. CORDES HANS NEMAC MAJOR 13.SS POLICIJSKOG PUKA VREME ZL.: APRILA 1945.GODINE U FERLACHU-AUSTRIJA LISTA BR.: 38 STRANA BR.: 126 REDNI BR.: 387

55. DAMM LUDWIG NEMAC SS OFICIR VREME ZL.: SEPTEMBRA 1943.GODINE U KONCENTRACIONOM LOGORU "AUSCHWITZ" LISTA BR.: 40 STRANA BR.: 105 REDNI BR.: 69

56. DATLER NEMAC SS NAREDNIK,STRAŽAR VREME ZL.: OD JUNA DO NOVEMBRA 1942.GODINE U KONCENTRACIONOM LOGORU "BEISFJORD" KOD NARVIKA-NORVEŠKA LISTA BR.: 44 STRANA BR.: 16 REDNI BR.: 94

57. DENGG NEMAC ESESOVAC VREME ZL.: OD JUNA DO NOVEMBRA 1942.GODINE U KONCENTRACIONOM LOGORU "BEISFJORD" KOD NARVIKA-NORVEŠKA LISTA BR.: 44 STRANA BR.: 17 REDNI BR.: 98

58. DERN NEMAC PORUČNIK 13.SS POLICIJSKOG PUKA VREME ZL.: OD APRILA 1944.DO MAJA 1945.GODINE U FERLACHU-AUSTRIJA LISTA BR.: 38 STRANA BR.: 126 REDNI BR.: 388

59. DEUBEL GEORG NEMAC KAPETAN VOJNE POLICIJE,VIŠI KRIMINALISTIČKI SEKRETAR,VOĐA GFP U BEOGRADU VREME ZL.: OD MARTA 1942.DO MARTA 1943.GODINE U OBRENOVCU-SRBIJA LISTA BR.: 79 STRANA BR.: 12 REDNI BR.: 118

37.	**BREINTWISEN ARTHUR**	NEMAC SS DESETAR VREME ZL.: OKTOBRA 1942.GODINE U KONCENTRACIONOM LOGORU "AUSCHWITZ" LISTA BR.: 40 STRANA BR.: 105 REDNI BR.: 66
38.	**BRENNINGER FRANZ**	NEMAC SS PODOFICIR 13.SS B.H. "HANDŽAR" DIVIZIJE VREME ZL.: 1944.GODINE U SREMU I BOSNI LISTA BR.: 61 STRANA BR.: 12 REDNI BR.: 70
39.	**BREUSTEDT KURT**	NEMAC ČLAN NEMAČKE SLUŽBE SIGURNOSTI PRI GESTAPO-u I PRIPADNIK NSDAP VREME ZL.: OD 1941.DO 1945.GODINE U BEOGRADU LISTA BR.: 43 STRANA BR.: 12 REDNI BR.: 74
40.	**BREZAR JOSEF**	NEMAC ESESOVAC,ČLAN SIPO I SD NA BLEDU VREME ZL.: OD SEPTEMBRA 1942.DO MAJA 1945.GODINE NA BLEDU LISTA BR.: 79 STRANA BR.: 7 REDNI BR.: 73
41.	**BRINGER**	NEMAC OFICIR,KOMANDIR U 13.SS "HANDŽAR" DIVIZIJI VREME ZL.: OD MAJA DO JUNA 1944.GODINE U VLASENICI-BOSNA LISTA BR.: 79 STRANA BR.: 8 REDNI BR.: 74
42.	**BRUNNER FRANZ**	NEMAC STRAŽAR,SS NAREDNIK VREME ZL.: OD JUNA DO NOVEMBRA 1942.GODINE U KONCEN-TRACIONOM LOGORU "BEISFJORD" KOD NARVIKA-NORVEŠKA LISTA BR.: 44 STRANA BR.: 12 REDNI BR.: 69
43.	**BRUNNER JOSEF**	NEMAC SS NAREDNIK VREME ZL.: OD JUNA DO NOVEMBRA 1942.GODINE U KONCENTRACIONOM LOGORU "BEISFJORD" KOD NARVIKA-NORVEŠKA LISTA BR.: 44 STRANA BR.: 12 REDNI BR.: 70
44.	**BRUNNHUBER**	NEMAC SS NAREDNIK VREME ZL.: OD JUNA DO NOVEMBRA 1942.GODINE U KONCENTRACIONOM LOGORU "BEISFJORD" KOD NARVIKA-NORVEŠKA LISTA BR.: 44 STRANA BR.: 12 REDNI BR.: 71
45.	**BUEGLER EUGEN**	NEMAC PORUČNIK,KOMANDANT KAZNENE EKS-PEDICIJE U ZAJEČARU VREME ZL.: OD 22.DO 24.AVGU.STA 1941.GODINE U NIŠU,ALEKSINCU I SOKOBANJI LISTA BR.: 79 STRANA BR.: 8 REDNI BR.: 81
46.	**BUELOW OSKAR**	NEMAC SS KRIMINALISTIČKI POMOĆNIK SIPO I SD NA BLEDU VREME ZL.: OD JULA 1942.DO MAJA 1945.GODINE NA BLEDU-SLOVENIJA LISTA BR.: 79 STRANA BR.: 8 REDNI BR.: 82 IZ BERLINA
47.	**BUERGENGRUBER**	NEMAC STRAŽAR,SS NAREDNIK VREME ZL.: OD JUNA DO NOVEMBRA 1942.GODINE U KONCEN-TRACIONOM LOGORU "BEISFJORD" KOD NARVIKA-NORVEŠKA LISTA BR.: 44 STRANA BR.: 13 REDNI BR.: 75
48.	**BUERGERHOF**	NEMAC KOMANDANT U 749.PUKU 717.NEMAČKE DIVIZIJE VREME ZL.: OD 15.DO 21.0KT0BRA 1941.GODINE U KRALJEVU-SRBIJA LISTA BR.: 63 STRANA BR.: 15 REDNI BR.: 115

60.	**DONAV WILLI**	NEMAC CLAN GESTAPO-a U BREZICAMA VREME ZL.: OD 1941.DO 1945.GODINE U MARIBORU, TRBOVLJU I OKUPIRANIM DELOVIMA SLOVENIJE OD STRANE NEMAČKOG RAJHA LISTA BR.: 58 STRANA BR.: 30 REDNI BR.: 164
61.	**DRAZLER**	NEMAC SS NAREDNIK,STRAŽAR VREME ZL.: OD JUNA DO NOVEMBRA 1942.GODINE U KONCEN-TRACIONOM LOGORU "BEISFJORD" KOD NARVIKA NORVEŠKA LISTA BR.: 44 STRANA BR.: 19 REDNI BR.: 108
62.	**DRELIMANN KARL**	**NEMAC ESESOVAC VREME ZL.: OKTOBRA** 1942.**GODINE U KONCENTRACIONOM LOGORU "AUSCHWITZ" LISTA BR.:** 40 **STRANA BR.:** 105 **REDNI BR.:** 67
63.	**DWELK FRITZ**	NEMAC SS PODOFICIR VREME ZL.: OD JUNA DO NOVEMBRA 1942.GODINE U KONCENTRACIONOM LOGORU "BEISFJORD" KOD NARVIKA-NORVEŠKA LISTA BR.: 44 STRANA BR.: 19 REDNI BR.: 111
64.	**EBNER**	NEMAC SS NAREDNIK VREME ZL.: OD JUNA DO NOVEMBRA 1942.GODINE U KONCENTRACIONOM LOGORU "BEISFJORD" KOD NARVIKA-NORVEŠKA LISTA BR.: 44 STRANA BR.: 19 REDNI BR.: 112
65.	**EHRET**	NEMAC SS NAREDNIK,STRAŽAR VREME ZL.: OD JUNA DO NOVEMBRA 1942.GODINE U KONCEN-TRACIONOM LOGORU "BEISFJORD" KOD NARVIKA-NORVEŠKA LISTA BR.: 44 STRANA BR.: 20 REDNI BR.: 114
66.	**EIBEL**	NEMAC PRIPADNIK 3.LOVAČKOG BATALJONA 738.PUKA VREME ZL.: 10.MARTA 1944.GODINE U SUPETRU NA BRAČU-JUGOSLAVIJA LISTA BR.: 40 STRANA BR.: 105 REDNI BR.: 70
67.	**ENGIEMAN**	NEMAC PRIPADNIK RADIONIČKE SEKCIJE 13.SS POLICIJSKOG PUKA VREME ZL.: OD APRILA 1944.DO MAJA 1945.GODINE U FERLACHU-AUSTRI-JA LISTA BR.: 38 STRANA BR.: 126 REDNI BR.: 389
68.	**EULER**	NEMAC SS NAREDNIK,STRAŽAR VREME ZL.: OD JUNA DO NOVEMBRA 1942.GODINE U KONCEN-TRACIONOM LOGORU "BEISFJORD" KOD NARVIKA-NORVEŠKA LISTA BR.: 44 STRANA BR.: 21 REDNI BR.: 121
69.	**FEHSE FRITZ**	NEMAC SS DESETAR VREME ZL.: OKTOBRA 1942.GODINE U KONCENTRACIONOM LOGORU "AUSCHWITZ" LISTA BR.: 40 STRANA BR.: 105 REDNI BR.: 72
70.	**FINEN**	NEMAC SS PODOFICIR U LOGORIMA "BEISFJORD" I "OSEN" VREME ZL.: OD JUNA DO NOVEMBRA 1942.GODINE U KONCENTRACIONOM LOGORU "BEISFJORD" KOD NARVIKA-NORVEŠKA LISTA BR.: 44 STRANA BR.: 23 REDNI BR.: 134

71.	**INKEN HEINRICH**	NEMAC ESESOVAC VREME ZL.: JANUARA 1942.GODINE U KONCENTRACIONOM LOGORU "AUSCHWITZ" LISTA BR.: 40 STRANA BR.: 106 REDNI BR.: 73
72.	**FISCHER**	NEMAC SS POTPORUČNIK GESTAPO-a U VALJEVU VREME ZL.: OD 15.AVGUSTA 1942.DO 10.SEPTEMBRA 1944.GODINE U BEOGRADU I VALJEVU LISTA BR.: 52 STRANA BR.: 27 REDNI BR.: 138
73.	**FLASER ANTON**	NEMAC VOĐA ŠTAJERSKOG HEIMATBUNDA U CELJU VREME ZL.: 12.2.1945.GODINE U CELJU-SLOVENIJA LISTA BR.: 32 STRANA BR.: 105 REDNI BR.: 90
74.	**FORDON PAUL**	NEMAC PORUČNIK,KOMANDANT MESTA U SINJU I KOMANDANT 893.GRENADIRSKOG PUKA VREME ZL.: 1944.GODINE U SINJU LISTA BR.: 79 STRANA BR.: 16 REDNI BR.: 162
75.	**FOTTER KARL ADOLF**	NEMAC KAPETAN 2.ČETE 72.BATALJONA REZERVNE POLICIJE U RAJHENBURGU VREME ZL.: TOKOM 1944.1 1945.GODINE U KONCENTRACIONOM LOGORU U RAJHENBURGU LISTA BR.: 78 STRANA BR.: 18 REDNI BR.: 175
76.	**FRICH OTTO**	NEMAC SS POTPORUČNIK VREME ZL.: OD JUNA DO NOVEMBRA 1942.GODINE U KONCENTRACIONOM LOGORU "BEISFJORD" KOD NARVIKA-NORVEŠKA LISTA BR.: 44 STRANA BR.: 25 REDNI BR.: 146
77.	**FROHNER DR ERNEST**	NEMAC NEMAČKI POKRAJINSKI POLITIČKI SEKRETAR U TRBOVLJU OD 1941.DO 1945.GODINE VREME ZL.: OD 1941.DO 1945.GODINE U MARIBORU,TRBOVLJU I DELOVIMA SLOVENIJE OKUPIRANIM OD STRANE NEMAČKOG RAJHA LISTA BR.: 55 STRANA BR.: 24 REDNI BR.: 186
78.	**FUEREDER FRANZ**	NEMAC KURIR OPŠTINE LESCE 1941.GODINE VREME ZL.: OD 1941.DO 1945.GODINE U KORUŠKOJ I ŠTAJERSKOJ-SLOVENIJA LISTA BR.: 61 STRANA BR.: 22 REDNI BR.: 146
79.	**FUNK**	NEMAC PORUČNIK,KOMANDANT 21.NEMAČKOG ZAŠTITNOG BATALJONA U HRVATSKOJ VREME ZL.: 27.NOVEMBRA 1943.GODINE U VRBOVCU LISTA BR.: 66 STRANA BR.: 18 REDNI BR.: 136
80.	**GARHOFER**	NEMAC PORUČNIK,KOMANDANT 1.BATALJONA 749.PUKA 717.NEMAČKE DIVIZIJE VREME ZL.: OD 15.DO 21.OKTOBRA 1941.GODINE U KRALJEVU-SRBIJA LISTA BR.: 63 STRANA BR.: 26 REDNI BR.: 195
81.	**GASSER LEOPOLD**	NEMAC ČLAN SIPO I SD NA BLEDU VREME ZL.: OD APRILA 1941.DO MAJA 1945.GODINE NA BLEDU-SLOVENIJA LISTA BR.: 79 STRANA BR.: 17 REDNI BR.: 176

82.	**GEISTNER REISMUM**	NEMAC SS NAREDNIK VREME ZL.: OD JUNA 1942.DO MARTA 1943.GODINE U RADNOM LOGORU ZA ZAROBLJENIKE U OSENU-NORVEŠKA LISTA BR.-44 STRANA BR.: 2715 REDNI BR.: 9
83.	**GERBER JULIUS**	NEMAC NEMAČKI POLICAJAC U MESTU VAČE TOKOM 1943.1 1944.GODINE VREME ZL.: 1943.1 1944.GODINE U MESTU VAČE KOD LITIJE-SLOVENIJA LISTA BR.: 58 STRANA BR.: 41 REDNI BR.: 225
84.	**GESCHLADT KARL**	NEMAC ESESOVAC,ČLAN SIPO I SD NA BLEDU VREME ZL.: OD APRILA 1941.DO MAJA 1945.GODINE NA BLEDU-SLOVENIJA LISTA BR.: 79 STRANA BR.: 18 REDNI BR.: 185 IZ BEČA
85.	**GOTH GOTTLIEB**	NEMAC SS PODOFICIR U KONCENTRACIONOM LOGORU "BEISFJORD" OD LETA 1942.GODINE VREME ZL.: OD JUNA DO NOVEMBRA 1942.GODINE U KONCENTRACIONOM LOGORU "BEISFJORD" KOD NARVIKA-NORVEŠKA LISTA BR.: 44 STRANA BR.: 28 REDNI BR.: 168
86.	**GRAEBNER**	NEMAC PRIPADNIK 13.SS POLICIJSKOG PUKA VREME ZL.: OD APRILA 1944.DO MAJA 1945.GODINE U FERLACHU-AUSTRIJA LISTA BR.: 38 STRANA BR.: 126 REDNI BR.: 390
87.	**GRAMEN HEUFRIED**	NEMAC AGENT GESTAPO-a U RADOVLJICI OD 1944.DO 1945.GODINE VREME ZL.: OD 1941.DO 1945.GODINE U RADOVLJICI-SLOVENIJA LISTA BR.: 61 STRANA BR.: 28 REDNI BR.: 194
88.	**GRILL JOHANN**	NEMAC ESESOVAC,ČLAN SIPO I SD NA BLEDU VREME ZL.: OD APRILA 1941.DO MAJA 1945.GODINE NA BLEDU-SLOVENIJA LISTA BR.: 79 STRANA BR.: 20 REDNI BR.: 202 FOLKSDOJČER IZ NOVOG MESTA
89.	**GRUBER**	NEMAC KOMANDANT U 749.PUKU 717.NEMAČKE DIVIZIJE VREME ZL.: OD 15.DO 21.OKTOBRA 1941.GODINE U KRALJEVU-SRBIJA LISTA BR.: 63 STRANA BR.: 28 REDNI BR.: 213
90.	**GUENTHER HINZE**	NEMAC ESESOVAC VREME ZL.: OKTOBRA 1942.GODINE U KONCENTRACIONOM LOGORU "AUSCHWITZ" LISTA BR.: 40 STRANA BR.: 106 REDNI BR.: 74
91.	**GULIMANN**	NEMAC GENERAL,KOMANDANT 297.NEMAČKE PEŠADIJSKE DIVIZIJE VREME ZL.: 1944.GODINE U PRILEPUBITOLJU I OKOLNIM MESTIMA LISTA BR.: 66 STRANA BR.: 20 REDNI BR.: 158
92.	**HABIGHORST ARTUR**	NEMAC PRIPADNIK 3.ČETE 64.POLICIJSKOG BATALJONA VREME ZL.: OD JULA DO SEPTEMBRA 1941.GODINE U ŠAPCU I OKOLINI-SRBIJA LISTA BR.: 50 STRANA BR.: 24 REDNI BR.: 134
93.	**HACHENHOLD**	NEMAC SS PODOFICIR U ZATVORU VREME ZL.: 1944.1 1945.GODINE U SS ZATVORU "SAN SABBA" ZVANI "LA RISIERA" KOD TRSTA LISTA BR.: 79 STRANA BR.: 22 REDNI BR.: 221

94. HAMMER	NEMAC SS NAREDNIK,STRAŽAR VREME ZL.: OD JUNA DO NOVEMBRA 1942.GODINE U KONCEN-TRACIONOM LOGORU "BEISFJORD" KOD NARVIKA-NORVEŠKA LISTA BR.: 44 STRANA BR.: 32 REDNI BR.: 192
95. HEEBERGER GEORG	NEMAC ESESOVAC,ČLAN SIPO I SD NA BLEDU VREME ZL.: OD JULA 1942.DO MAJA 1945.GODINE NA BLEDU-SLOVENIJA LISTA BR.: 79 STRANA BR.: 24 REDNI BR.: 243 IZ BEČA
96. HEINDINGER DR KARL	NEMAC NEMAČKI POLITIČKI SEKRETAR U CELJU VREME ZL.: OD 1941.DO 1945.GODINE U MARI-BORU,BREŽICAMA I DRUGIM DELOVIMA SLOVENIJE OKUPIRANIM OD STRANE NEMAČKOG RAJHA LISTA BR.: 55 STRANA BR.: 36 REDNI BR.: 284
97. HERITSCH	NEMAC SS NAREDNIK,STRAŽAR VREME ZL.: OD JUNA DO NOVEMBRA 1942.GODINE U KONCEN-TRACIONOM LOGORU "BEISFJORD" KOD NARVIKA-NORVEŠKA LISTA BR.: 44 STRANA BR.: 35 REDNI BR.: 211
98, HERTZNER	NEMAC SS PODOFICIR VREME ZL.: OD JUNA DO NOVEMBRA 1942.GODINE U KONCENTRACIONOM LOGORU "BEISFJORD" KOD NARVIKA-NORVEŠKA LISTA BR.: 44 STRANA BR.: 36 REDNI BR.: 216
99. HERTZNER FRITZ	NEMAC SS PODOFICIR VREME ZL.: OD JUNA DO NOVEMBRA 1942.GODINE U KONCENTRACIONOM LOGORU "BEISFJORD" KOD NARVIKA-NORVEŠKA LISTA BR.: 44 STRANA BR.: 36 REDNI BR.: 215
100. HERZELE HERBERT	NEMAC ESESOVAC,ČLAN SIPO I SD NA BLEDU VREME ZL.: OD APRILA 1942.DO MAJA 1945.GODINE NA BLEDU-SLOVENIJA LISTA BR.: 79 STRANA BR.: 25 REDNI BR.: 255 IZ VILAHA
101. HERZNER RUDOLF	NEMAC SS PODOFICIR U KONCENTRACIONOM LOGORU "BEISFJORD" TOKOM LETA 1942.GODINE VREME ZL.: OD JUNA DO NOVEMBRA 1942.GODINE U KONCENTRACIONOM LOGORU "BEISFJORD" KOD NARVIKA-NORVEŠKA LISTA BR.: 44 STRANA BR.: 36 REDNI BR.: 217
102. HESSHELMUT	NEMAC NA SLUŽBI U NEMAČKOJ KOMANDI MESTA U KRALJEVU-SRBIJA VREME ZL.: OKTOBRA 1941 .GODINE U KRALJEVU-SRBIJA LISTA BR.: 55 STRANA BR.: 3 REDNI BR.: 15
103. HEYER	NEMAC PORUČNIK,KOMANDANT 1.BATALJONA 749.PUKA 717.NEMAČKE DIVIZIJE VREME ZL.: OD 15.DO 21.OKTOBRA 1941.GODINE U KRALJEVU-SRBIJA LISTA BR.: 63 STRANA BR.: 34 REDNI BR.: 257
104. HIHNER	NEMAC PORUČNIK,KOMANDANT NEMAČKOG GAR-NIZONA U NEREŽIŠČU NA OSTRVU BRAČ OD JAN-UARA 1944.GODINE DO OSLOBOĐENJA VREME ZL.: 1944.GODINE U NEREŽIŠČU NA OSTRVU BRAČ LISTA BR.: 31 STRANA BR.: 118 REDNI BR.: 164

105. HLAWACEK NEMAC SS NAREDNIK,STRAŽAR VREME ZL.: OD JUNA DO NOVEMBRA 1942.GODINE U KONCENTRACIONOM LOGORU "BEISFJORD" KOD NARVIKA-NORVEŠKA LISTA BR.: 44 STRANA BR.: 37 REDNI BR.: 226

106. HOEHNE KARL ALBERT NEMAC KOMANDANT BATALJONA 893.GRENADIRSKOG PUKA 264.NEMAČKE DIVIZIJE VREME ZL.: 1944.GODINE U SINJU LISTA BR.: 79 STRANA BR.: 26 REDNI BR.: 265

107. HOELLER FRITZ NEMAC ESESOVAC,ČLAN SIPO I SD NA BLEDU VREME ZL.: OD APRILA 1941.DO MAJA 1945.GODINE NA BLEDU-SLOVENIJA LISTA BR.: 79 STRANA BR.: 26 REDNI BR.: 266 IZ KAINDORFA

108. HOELTER NEMAC PRIPADNIK RADIONIČKE SEKCIJE 13.SS POLICIJSKOG PUKA VREME ZL.: OD APRILA 1944.DO MAJA 1945.GODINE U FERLACHU-AUSTRIJA LISTA BR.: 38 STRANA BR.: 127 REDNI BR.: 391

109. HOFFMANN FRITZ,WALENTIN NEMAC PODOFICIR,ŠEF OBAVEŠTAJNOG ODSEKA U 749.PUKU 717.NEMAČKE DIVIZIJE VREME ZL.: OD 15**.DO** 21.0KT0BRA 1941.GODINE U KRALJEVU-SRBIJA LISTA BR.: 63 STRANA BR.: 35 REDNI BR.: 265

110. HOFFMANN HUGO NEMAC ČLAN DEPORTACIONE KOMISIJE U KRANJU VREME ZL.: OD 1941.DO 1945.GODINE U GORENJSKOJ I KORUŠKOJ LISTA BR.: 61 STRANA BR.: 42 REDNI BR.: 314

111. HOHENEGGER ERNEST NEMAC ESESOVAC,ČLAN SIPO I SD NA BLEDU VREME ZL.: OD APRILA 1941.DO MAJA 1945.GODINE NA BLEDU-SLOVENIJA LISTA BR.: 79 STRANA BR.: 27 REDNI BR.: 272

112. HOLBACH HEINRICH NEMAC ESESOVAC,KRIMINALISTIČKI POMOĆNIK SIPO I SD NA BLEDU VREME ZL.: OD JULA 1942.DO MAJA 1945.GODINE NA BLEDU-SLOVENIJA LISTA BR.: 79 STRANA BR.: 27 REDNI BR.: 274 IZ OELANITZA

113. HORN GUSTAV NEMAC SS PODOFICIR VREME ZL.: OKTOBRA 1942.GODINE U KONCENTRACIONOM LOGORU "AUSCHWITZ" LISTA BR.: 40 STRANA BR.: 106 REDNI BR.: 75

114. HOSTERBACH NEMAC GENERAL,KOMANDANT 717.NEMAČKE DIVIZIJE VREME ZL.: OD 15.DO 21.OKTOBRA 1941.GODINE U KRALJEVU-SRBIJA LISTA BR.: 63 STRANA BR.: 36 REDNI BR.: 272

115. HOTZ JOSEF NEMAC GESTAPOVAC VREME ZL.: OD 15.MAJA 1941.DO KAPITULACIJE U CELJU-JUGOSLAVIJA LISTA BR.: 67 STRANA BR.: 24 REDNI BR.: 258

116. HREN ZMAGOSLAV NEMAC TUMAČ U NEMAČKOJ KOMANDI MESTA VREME ZL.: OD 15.DO 21.0KT0BRA 1941.GODINE U KRALJEVU-SRBIJA LISTA BR.: 63 STRANA BR.: 36 REDNI BR.: 273

117.	**HRIBERNIK MAXIMILIAN**	NEMAC ESESOVAC,ČLAN SIPO I SD NA BLEDU.VREME ZL.: OD SEPTEMBRA 1942.DO MAJA 1945. GODINE NA BLEDU-SLOVENIJA LISTA BR.: 79 STRANA BR.:28 REDNI BR.:279 IZ HOHENMAUTENA
118.	**HUEFNER**	NEMAC PORUČNIK,KOMANDANT 1.BATALJONA 749.PUKA 717.NEMAČKE DIVIZIJE VREME ZL.: OD 15.DO 21.OKTOBRA 1941.GODINE U KRALJEVU-SRBIJA LISTA BR.: 63 STRANA BR.: 36 REDNI BR.: 274
119.	**HUSS HERMANN**	NEMAC NEMAČKI POLICAJAC U MESTU VAČE TOKOM 1943.1 1944.GODINE VREME ZL.: 1943.11944.GODINE U MESTU VAČE KOD LITIJE-SLOVENIJA LISTA BR.: 58 STRANA BR.: 60 REDNI BR.: 325
120.	**HUTFLES MATHIAS**	NEMAC ESESOVAC VREME ZL.: OKTOBRA 1942.GODINE U KONCENTRACIONOM LOGORU "AUSCHWITZ" LISTA BR.: 40 STRANA BR.: 106 REDNI BR.: 76
121.	**HUTTERER ANTON**	NEMAC ESESOVAC,KRIMINALISTIČKI SEKRETAR SIPO I SD NA BLEDU VREME ZL.: OD JULA 1942.DO MAJA 1945.GODINE NA BLEDU-SLOVENIJA LISTA BR.: 79 STRANA BR.: 28 REDNI BR.: 285 IZ BEČA
122.	**INZINGER JOSEF**	NEMAC ESESOVAC,ČLAN SIPO I SD NA BLEDU VREME ZL.: OD APRILA 1941.DO MAJA 1945.GODINE NA BLEDU-SLOVENIJA LISTA BR.: 79 STRANA BR.: 28 REDNI BR.: 286 IZ FREUDENBERGA
123.	**IRIG**	NEMAC MAJOR.KOMANDANT BATALJONA U 7.SS DIVIZIJI "PRINC EUGEN" VREME ZL.: 16.DECEMBRA 1943.GODINE U SELIMA KUK I LUG KOD DUVNA-BOSNA LISTA BR.: 66 STRANA BR.: 27 REDNI BR.: 218
124.	**JAEGER**	NEMAC SS NAREDNIK,STRAŽAR VREME ZL.: OD JUNA DO NOVEMBRA 1942.GODINE U KONCENTRACIONOM LOGORU "BEISFJORD" KOD NARVIKA-NORVEŠKA LISTA BR.: 44 STRANA BR.: 39 REDNI BR.: 238
125.	**JAKOB**	NEMAC PORUČNIK 13.SS POLICIJSKOG PUKA VREME ZL.: OD APRILA 1944.DO 1945.GODINE U FERLACHU-AUSTRIJA LISTA BR.: 38 STRANA BR.: 127 REDNI BR.: 392
126.	**JANDL LEOPOLD**	NEMAC POLICIJSKI PORUČNIK OD 30.APRILA DO 7.JULA 1944.GODINE U PREVALJU VREME ZL.: OD 1941 .DO 1945.GODINE U GORENJSKOJ I KORUŠKOJ-SLOVENIJA LISTA BR.: 61 STRANA BR.: 46 REDNI BR.: 337
127.	**JANOSSIK**	NEMAC SS PODOFICIR VREME ZL.: OD JUNA 1942.DO MARTA 1943.GODINE U RADNOM ZAROBLJENIČKOM LOGORU "OSEN" I KONCENTRACIONOM LOGORU "BEISFJORD"-NORVEŠKA LISTA BR.: 44 STRANA BR.: 40 REDNI BR.: 241

128. JAROSCH NEMAC SEF GESTAPO-a U SINJU VREME ZL.: 1944.GODINE U SINJU LISTA BR.: 79 STRANA BR.: 29 REDNI BR.: 295

129. JERINA ANTON NEMAC ESESOVAC,ČLAN SIPO I SD NA BLEDU VREME ZL.: OD APRILA 1941.DO MAJA 1945.GODINE NA BLEDU-SLOVENIJA LISTA BR.: 79 STRANA BR.: 29 REDNI BR.: 297 FOLKSDOJČER IZ LAIBACHA

130. JOHN ALFRED NEMAC SS INSPEKTOR SIPO I SD NA BLEDU VREME ZL.: OD APRILA 1941.DO MAJA 1945.GODINE NA BLEDU-SLOVENIJA LISTA BR.: 79 STRANA BR.: 30 REDNI BR.: 299

131. JOHNWETS NEMAC SS NAREDNIK VREME ZL.: OKTOBRA 1942.GODINE U KONCENTRACIONOM LOGORU "AUSCHWITZ" LISTA BR.: 40 STRANA BR.: 106 REDNI BR.: 77

132. JONKE NEMAC ESESOVAC,ČLAN SIPO I SD NA BLEDU VREME ZL.: OD APRILA 1941.DO MAJA 1945.GODINE NA BLEDU-SLOVENIJA LISTA BR.: 79 STRANA BR.: 30 REDNI BR.: 301 IZ BEČA

133. JONKE NORBERT NEMAC ESESOVAC,ČLAN SIPO I SD NA BLEDU VREME ZL.: OD APRILA 1941.DO MAJA 1945.GODINE NA BLEDU-SLOVENIJA LISTA BR.: 79 STRANA BR.: 29 REDNI BR.: 298 IZ GOTSCHEEA

134. JUNG RICHARD NEMAC NEMAČKI POLICIJSKI NAREDNIK TOKOM 1943.1 1944.GODINE VREME ZL.: 1943.1 1944.GODINE U MESTU VAČE KOD LITIJA-SLOVENIJA LISTA BR.: 58 STRANA BR.: 62 REDNI BR.: 338

135. KADNER JOSEF NEMAC NEMAČKI POLICIJSKI NAREDNIK U MESTU VAČE TOKOM 1943.1 1944.GODINE VREME ZL.: 1943.1 1944.GODINE U MESTU VAČE KOD LITIJA-SLOVENIJA LISTA BR.: 58 STRANA BR.: 64 REDNI BR.: 343

136. KALCH JOSEF NEMAC ESESOVAC,KRIMINALISTIČKI POMOĆNIK SIPO I SD NA BLEDU VREME ZL.: OD APRILA 1941.DO MAJA 1945.GODINE NA BLEDU-SLOVENIJA LISTA BR.: 79 STRANA BR.: 31 REDNI BR.: 310

137. KALCIG NEMAC KAPETAN 373/TIGAR" DIVIZIJE,AĐUTANT GENERAL-MAJORA ALDRIANA VREME ZL.: OD KRAJA 1943.DO 11.MAJA 1944.GODINE U REKALICI KOD PRIJEDORA-BOSNA LISTA BR.: 55 STRANA BR.: 49 REDNI BR.: 382

138. KAMMERLANDER DR HEINRICH NEMAC PERSONALNI REFERENT,ŠEF ODSEKA I PRAVNI SAVETNIK U MARIBORU VREME ZL.: OD 1941.DO 1945.GODINE U KORUŠKOJ LISTA BR.: 61 STRANA BR.: 48 REDNI BR.: 353

139. KAPPHUS FRIEDRICH NEMAC SS PODOFICIR VREME ZL.: OD JUNA DO NOVEMBRA 1942.GODINE U KONCENTRACIONOM LOGORU "BEISFJORD" KOD NARVIKA-NORVEŠKA LISTA BR.: 44 STRANA BR.: 43 REDNI BR.: 255

140. KAWATSCHEK WILLI NEMAC KAPETAN,KRIMINALISTIČKI SEKRETAR GESTAPO-a U BEOGRADU VREME ZL.: TOKOM 1943.1 1944.GODINE U JAJINCIMA LISTA BR.: 79 STRANA BR.: 36 REDNI BR.: 364

141. KERN ANTON NEMAC ZAMENIK NEMAČKOG OBLASNOG KOMANDANTA U CELJU VREME ZL.:12.2.1945.GODINE U CELJU LISTA BR.:32 STRANA BR.:105 REDNI BR.:91

142. KESTERMANN NEMAC SS PODOFICIR GESTAPO-a U VALJEVU VREME ZL.: OD 15.AVGUSTA 1942.DO 10.SEPTEMBRA 1944.GODINE U BEOGRADU I VALJEVU LISTA BR.: 52 STRANA BR.: 58 REDNI BR.: 297

143. KIEFERT NEMAC SS POTPORUČNIK VREME ZL.: OD JUNA DO NOVEMBRA 1942.GODINE U KONCENTRACIONOM LOGORU "BEISFJORD" KOD NARVIKA-NORVEŠKA LISTA BR.: 44 STRANA BR.: 44 REDNI BR.: 265

144. KIELT NEMAC SS PODOFICIR U KONCENTRACIONOM LOGORU "BEISFJORD" TOKOM LETA 1942.GODINE VREME ZL.: OD JUNA DO NOVEMBRA 1942.GODINE U KONCENTRACIONOM LOGORU "BEISFJORD" KOD NARVIKA-NORVEŠKA LISTA BR.: 44 STRANA BR.: 45 REDNI BR.: 267

145. KINAST HERBERT NEMAC KOMANDANT NEMAČKE KOMANDE MESTA U KRALJEVU VREME ZL.: OD 15.DO 21.0KT0BRA 1941.GODINE U KRALJEVU-SRBIJA LISTA BR.: 63 STRANA BR.: 41 REDNI BR.: 323

146. KLEMT (KLEMENT) ARTHUR NEMAC ESESOVAC,ČLAN SIPO I SD NA BLEDU VREME ZL.: OD APRILA 1941.DO MAJA 1945.GODINE NA BLEDU-SLOVENIJA LISTA BR.: 79 STRANA BR.: 32 REDNI BR.: 326

KLIEN VINCENC NEMAC POLICIJSKI NAREDNIK U MESTU VAČE VREME ZL.: OD 1943.DO 1944.GODINE U MESTU VAČE-SLOVENIJA LISTA BR.: 63 STRANA BR.: 43 REDNI BR.: 334 IZ OKOLINE INSBRUKA

148. KLUGSBERGER MAXIMILIAN NEMAC ESESOVAC,ČLAN SIPO I SD NA BLEDU VREME ZL.: OD APRILA 1941.DO MAJA 1945.GODINE NA BLEDU-SLOVENIJA LISTA BR.: 79 STRANA BR.: 33 REDNI BR.: 334

149. KOBAN FRANZ NEMAC VOĐA POŠTANSKE POLICIJE U ŠMARTNOM-SLOVENIJA VREME ZL.: OD 1942.DO 1945.GODINE U SMARTNOM-SLOVENIJA LISTA BR.: 79 STRANA BR.: 33 REDNI BR.: 339

150. KOCH KURT NEMAC ESESOVAC,KRIMINALISTIČKI KOMESAR SIPO I SD NA BLEDU VREME ZL.: OD APRILA 1941.DO MAJA 1945.GODINE NA BLEDU-SLOVENIJA LISTA BR.: 79 STRANA BR.: 34 REDNI BR.: 341

KOECKINGER FRIEDRICH NEMAC ESESOVAC,KRIMINALISTIČKI POMOĆNIK SIPO I SD NA BLEDU VREME ZL.: OD JULA 1942.DO MAJA 1945.GODINE NA BLEDU-SLOVENIJA LISTA BR.: 79 STRANA BR.: 34 REDNI BR.: 342 IZ SV.LORENCA

152. KOENIG HANS NEMAC SS PORUČNIK,KOMANDANT 9.CETE 2.BATALJONA 28.PEŠADIJSKOG PUKA "HANDŽAR" DIVIZIJE VREME ZL.: OD JANUARA DO OKTOBRA 1944.GODINE U SREMU I BOSNI LISTA BR.: 79 STRANA BR.: 34 REDNI BR.: 344

153. KOGARD RUDOLF NEMAC GENERAL,VOJNI ZAPOVEDNIK U SRBIJI VREME ZL.: OD SEPTEMBRA 1941.DO NOVEMBRA 1942.GODINE U SRBIJI LISTA BR.: 79 STRANA BR • 34 REDNI BR.: 347

154. KOLB NEMAC ZAMENIK ŠEFA ODELJENJA "B",VIŠI KARTOGRAFSKI INSPEKTOR U MARIBORU VREME ZL.: OD 1941.DO 1945.GODINE LISTA BR.: 61 STRANA BR.: 53 REDNI BR.: 388

155. KOMAREK JOSEF NEMAC VOJNIK NEMAČKE KOMANDE MESTA U KRALJEVU VREME ZL.: OD 15.DO 21.OKTOBRA 1941.GODINE U KRALJEVU-SRBIJA LISTA BR.: 63 STRANA BR.: 45 REDNI BR.: 356

156. KOPPENSHEIMER JOHANN NEMAC ESESOVAC,ČLAN SIPO I SD NA BLEDU OD JULA 1942.DO MAJA 1945.GODINE VREME ZL.: OD APRILA 1941.DO MAJA 1945.GODINE NA BLEDU LISTA BR.: 63 STRANA BR.: 46 REDNI BR.: 364 IZ BEČA

157. KORDA FRANZ NEMAC KOMANDANT PUKA U DIVIZIJI "PRINC EUGEN" U NOVOM PAZARU VREME ZL.: NOVEMBRA I DECEMBRA 1942.GODINE U OKOLINI STUDENICE LISTA BR.: 79 STRANA BR.: 35 REDNI BR.: 356

158. KORDISCH JOSEF NEMAC ESESOVAC,ČLAN SIPO I SD NA BLEDU VREME ZL.: OD APRILA 1942.DO MAJA 1945.GODINE NA BLEDU-SLOVENIJA LISTA BR.: 79 STRANA BR.: 35 REDNI BR.: 357 IZ MITERGRACA

159. KORDON GUSTAV NEMAC SAVETNIK ZA ŠUMARSTVO U POLITIČKOJ OBLASTI KOMESARIJATA U GORNJEM GRADU VREME ZL.: MAJA I JUNA 1941.GODINE U GORNJEM GRADU LISTA BR.: 63 STRANA BR.: 46 REDNI BR.: 365

160. KOTTEK HANS NEMAC ESESOVAC PRI SIPO I SD NA BLEDU OD JULA 1942.DO MAJA 1945.GODINE VREME ZL.: OD APRILA 1941.DO MAJA 1945.GODINE NA BLEDU LISTA BR.: 63 STRANA BR.: 47 REDNI BR.: 373 IZ BEČA

161. KOTZWAARA NEMAC NEMAČKI POLICAJAC U MESTU VAČE TOKOM 1943.1 1944.GODINE VREME ZL.: 1943.1 1944.GODINE U MESTU VAČE KOD LITIJA-SLOVENIJA LISTA BR.: 58 STRANA BR.: 71 REDNI BR.: 388

162. KOZIAN FRIEDRICH NEMAC ESESOVAC PRI SIPO I SD NA BLEDU OD JULA 1942.DO MAJA 1945.GODINE VREME ZL.: OD APRILA 1941.DO MAJA 1945.GODINE NA BLEDU LISTA BR.: 63 STRANA BR.: 48 REDNI BR.: 376 IZ BEČA

163. KRAFT	NEMAC SS NAREDNIK,STRAŽAR VREME ZL.: OD JUNA DO NOVEMBRA 1942.GODINE U KONCENTRACIONOM LOGORU "BEISFJORD" KOD NARVIKA-NORVEŠKA LISTA BR.: 44 STRANA BR.: 49 REDNI BR.: 291
164. KRAMMER HERMANN	NEMAC ESESOVAC PRI SIPO I SD NA BLEDU OD JULA 1942.DO MAJA 1945.GODINE VREME ZL.: OD APRILA 1941.DO MAJA 1945.GODINE NA BLEDU LISTA BR.: 63 STRANA BR.: 48 REDNI BR.: 383 IZ KLAGENFURTA
165. KREBS GERHARD	NEMAC SS PODOFICIR VREME ZL.: OD JUNA DO NOVEMBRA 1942.GODINE U KONCENTRACIONOM LOGORU "BEISFJORD" KOD NARVIKA-NORVEŠKA LISTA BR.: 44 STRANA BR.: 49 REDNI BR.: 295
166. KRELLER JEAN	NEMAC ESESOVAC,KRIMINALISTIČKI POMOĆNIK SIPO I SD NA BLEDU VREME ZL.: OD APRILA 1941.DO MAJA 1945.GODINE NA BLEDU-SLOVENIJA LISTA BR.: 79 STRANA BR.: 37 REDNI BR.: 375
167. KRESEL	NEMAC SS NAREDNIK,STRAŽAR VREME ZL.: OD JUNA DO NOVEMBRA 1942.GODINE U KONCENTRACIONOM LOGORU "BEISFJORD" KOD NARVIKA-NORVEŠKA LISTA BR.: 44 STRANA BR.: 50 REDNI BR.: 297
168. KRIEGER DR HANS	NEMAC ESESOVAC,KRIMINALISTIČKI KOMESAR SIPO I SD NA BLEDU VREME ZL.: OD JULA 1942.DO MAJA 1945.GODINE NA BLEDU-SLOVENIJA LISTA BR.: 79 STRANA BR.: 37 REDNI BR.: 378 IZ BERLINA
169. KRUEG	NEMAC SS NAREDNIK,STRAŽAR VREME ZL.: OD JUNA DO NOVEMBRA 1942.GODINE U KONCENTRACIONOM LOGORU "BEISFJORD" KOD NARVIKA-NORVEŠKA LISTA BR.: 44 STRANA BR.: 50 REDNI BR.: 298
170. KRUMPMANN FRANZ	NEMAC NEMAČKI POLICIJSKI NAREDNIK VREME ZL.: 1943.1 1944.GODINE U MESTU VAČE KOD LITIJA-SLOVENIJA LISTA BR.: 58 STRANA BR.: 73 REDNI BR.: 398
171. KUTSCHIK	NEMAC KOMANDANT NEMAČKE KOMANDE MESTA U KRALJEVU VREME ZL.: OD 15.DO 21.0KT0BRA 1941.GODINE U KRALJEVU-SRBIJA LISTA BR.: 63 STRANA BR.: 53 REDNI BR.: 415
172. LAECHEL	NEMAC PORUČNIK,KOMANDIR ČETE 1.BATALJONA 749.PUKA 717.NEMAČKE DIVIZIJE VREME ZL.: OD 15.DO 21.OKTOBRA 1941.GODINE U KRALJEVU-SRBIJA LISTA BR.: 63 STRANA BR.: 54 REDNI BR.: 417
173. LAEUBIN RICHARD	NEMAC SS PODOFICIR,KOMANDANT 1.1 2.ODSEKA "HANDŽAR" DIVIZIJE VREME ZL.: OD APRILA DO OKTOBRA 1944.GODINE U DONJOJ TRNAVI KOD VLASENICE-BOSNA LISTA BR.: 79 STRANA BR.: 39 REDNI BR.: 392

174.	**LAMAY**	NEMAC PUKOVNIK,KOMANDANT **118.**ALPSKE LOVAČKE DIVIZIJE VREME ZL.: 24.AVGUSTA 1944.GODINE U LOVIŠTU I 12.SEPTEMBRA 1944.GODINE U ZADVARJU LISTA BR.: 79 STRANA BR.: 39 REDNI BR.: 394
175.	**LEHNER JOSEF**	NEMAC ESESOVAC,KRIMINALISTIČKI POMOČNIK SIPO I SD NA BLEDU VREME ZL.: OD JULA 1942.DO MAJA 1945.GODINE NA BLEDU-SLOVENIJA LISTA BR.: 79 STRANA BR.: 40 REDNI BR.: 403 IZ BEČA
176.	**LEKEDUSCH**	NEMAC KAPETAN,KOMANDANT ČETE 14.POLICI-JSKOG PUKA VREME ZL.: 27.10.1943.GODINE U SELU TUK-OBLAST VRBOVSKO LISTA BR.: 32 STRANA BR.: 105 REDNI BR.: 92
177.	**LEONARD**	NEMAC SS PODOFICIR VREME ZL.: OD JUNA 1942.DO MARTA 1943.GODINE U RADNOM ZAROBLJENIČKOM LOGORU "OSEN"-NORVEŠKA LISTA BR.: 44 STRANA BR.: 53 REDNI BR.: 314
178.	**LERCH**	NEMAC PORUČNIK,KOMANDIR ČETE 1.BATALJONA 749.PUKA 717.NEMAČKE DIVIZIJE VREME ZL.:OD 15.DO 21.OKTOBRA 1941.GODINE U KRALJEVU-SRBIJA LISTA BR.:63 STRANA BR.:55 REDNIBR.:431
179.	**LIBANSKI KARL**	NEMAC NA SLUŽBI U NEMAČKOJ KOMANDI MESTA U KRALJEVU-SRBIJA VREME ZL.: OKTOBRA 1941.GODINE U KRALJEVU-SRBIJA LISTA BR.: 55 STRANA BR.: 65 REDNI BR.: 514
180.	**LILEK VIKTOR**	NEMAC ESESOVAC,ČLAN SIPO I SD NA BLEDU VREME ZL.: OD APRILA 1941.DO MAJA 1945.GODINE NA BLEDU-SLOVENIJA LISTA BR.: 79 STRANA BR.: 41 REDNI BR.: 413
181.	**LINDERN**	NEMAC KAPETAN U ŠTABU 749.PUKA 717.NEMAČKE DIVIZIJE VREME ZL.: OD 15.DO 21.OKTOBRA 1941.GODINE U KRALJEVU-SRBIJA LISTA BR.: 63 STRANA BR.: 56 REDNI BR.: 434 IZ BEČA ILI LINČA
182.	**LITTERER**	NEMAC SS NAREDNIK,STRAŽAR VREME ZL.: OD JUNA DO NOVEMBRA 1942.GODINE U KONCEN-TRACIONOM LOGORU "BEISFJORD" KOD NARVIKA-NORVEŠKA LISTA BR.: 44 STRANA BR.: 54 REDNI BR.: 318
183.	**LOBEDAIM WALTER**	NEMAC ESESOVAC,KRIMINALISTIČKI POMOČNIK SIPO I SD NA BLEDU VREME ZL.: OD JULA 1942.DO MAJA 1945.GODINE NA BLEDU-SLOVENIJA LISTA BR.: 79 STRANA BR.: 42 REDNI BR.: 420
184.	**LUBINA ALFRED**	NEMAC ESESOVAC VREME ZL.: OKTOBRA 1942.GODINE U KONCENTRACIONOM LOGORU "AUSCHWITZ" LISTA BR.: 40 STRANA BR.: 106 REDNI BR.: 78
185.	**LUCKMANN ing.HEINRICH**	NEMAC ČLAN DEPORTACIONE KOMISIJE U KRAN-JU VREME ZL.: OD 1941.DO 1945.GODINE U GORENJSKOJ I ŠTAJERSKOJ-SLOVENIJA LISTA BR.: 61 STRANA BR.: 61 REDNI BR.: 454

186. **LUKATSCHA** NEMAC KOMANDANT VOJNE KOMANDE BR.599 U BEOGRADU VREME ZL.: OD 1941.DO 1944.GODINE U SELIMA OKO BEOGRADA I POŽAREVCA LISTA BR.: 79 STRANA BR.: 43 REDNI BR.: 428

187. MADER NEMAC PORUČNIK 749.PUKA 717.NEMAČKE DIVIZIJE VREME ZL.: OD 15.DO 21.0KT0BRA 1941.GODINE U KRALJEVU-SRBIJA LISTA BR.: 63 STRANA BR.: 58 REDNI BR.: 447

188. MAIERHOFER (MAYERHOFER) HEINRICH NEMAC OKRUŽNI POGLAVAR U CELJU VREME ZL.: 12.2.1945.GODINE U CELJU-SLOVENIJA LISTA BR.: 32 STRANA BR.: 105 REDNI BR.: 93

189. MANZIK JOHAN NEMAC ESESOVAC VREME ZL.: OKTOBRA 1942.GODINE U KONCENTRACIONOM LOGORU "AUSCHWITZ" LISTA BR.: 40 STRANA BR.: 106 REDNI BR.: 79

190. MARKL FRITZ NEMAC ČLAN GESTAPO-a U CELJU OD 14.MAJA 1941.DO 2.AVGUSTA 1944.GODINE I U TRBOVLJU TOKOM 1944.GODINE VREME ZL.: OD 1941.DO 1945.GODINE U CELJU I OKOLINI LISTA BR.: 63 STRANA BR.: 59 REDNI BR.: 453

191. MATHEUS JOHANN NEMAC ESESOVAC,LOGORSKI VOĐA VREME ZL.: OD JUNA DO NOVEMBRA 1942.GODINE U KONCENTRACIONOM LOGORU "BEISFJORD" KOD NARVIKA-NORVEŠKA LISTA BR.: 44 STRANA BR.: 57 REDNI BR.: 340

192. MATHUSCHA JOSEPH NEMAC ESESOVAC,MAJSTOR VREME ZL.: OD JUNA DO NOVEMBRA 1942.GODINE U KONCENTRACIONOM LOGORU "BEISFJORD" KOD NARVIKA-NORVEŠKA LISTA BR.: 44 STRANA BR.: 57 REDNI BR.: 341

193. MÄTIEWSKY ADOLF NEMAC SS PODOFICIR,POMOĆNI K KOMANDIRA SIPO I SD U VRANSKOM KOD CELJA VREME ZL.: OD 1941.DO 1945.GODINE U CELJU I OKOLINI LISTA BR.: 63 STRANA BR.: 60 REDNI BR.: 460

194. MATWICK FRITZ NEMAC VIŠI NEMAČKI POLICIJSKI NAREDNIK TOKOM 1943.1 1944.GODINE VREME ZL.: 1943.1 1944.GODINE U MESTU VAČE KOD LITIJA-SLOVENIJA LISTA BR.: 58 STRANA BR.: 82 REDNI BR.: 448

195. MAY DR GERHARD NEMAC PREDSEDNIK KULTURBUNDA U CELJU I DONJOJ ŠTAJERSKOJ TOKOM 1941 .GODINE,DO KRAJA 1941.GODINE EVANGELISTIČKI BISKUP U BEČU VREME ZL.: TOKOM 1941.GODINE U DELOVIMA JUGOSLAVIJE ZVANIM DONJA ŠTAJERSKA LISTA BR.: 79 STRANA BR.: 45 REDNI BR.: 448

196. MAYER NEMAC PORUČNIK,KOMANDIR ČETE 1.BATALJONA 749.PUKA 717.NEMAČKE DIVIZIJE VREME ZL.: OD 15.DO 21.OKTOBRA 1941.GODINE U KRALJEVU-SRBIJA LISTA BR.: 63 STRANA BR.: 61 REDNI BR.: 466

ft,

197.	**MAZIEOVITZ ALFONS**	NEMAC PORUČNIK,POMOĆNIK NEMAČKOG KOMANDANTA MESTA VREME ZL.: OD 15.DO 21.OKTOBRA 1941.GODINE U KRALJEVU-SRBIJA LISTA BR.: 63 STRANA BR.: 62 REDNI BR.: 468 IZ LIN CA
198.	**MEiFORT HENNING**	NEMAC NAREDNIK JEDINICE NEMAČKE RADNE KOMANDE U SELU MOORHUSEN VREME ZL.: 8.DECEMBRA 1944.GODINE U SELU MOORHUSEN LISTA BR.: 79 STRANA BR.: 45 REDNI BR.: 452
199.	**MEINZHAUSEN**	NEMAC POTPUKOVNIK,KOMANDANT NEMAČKIH JEDINICA U ČAČKU VREME ZL.: OD 1941.DO 1942.GODINE U ČAČKU I OKOLNIM SELIMA U SRBI-JI LISTA BR.: 67 STRANA BR.: 37 REDNI BR.: 399 IZ LINCA
200.	**MESSNER ARTHUR**	NEMAC PRIPADNIK GESTAPO-a U MESTU PREVLJE OD APRILA 1941.DO FEBRUARA 1942.GODINE VREME ZL.: OD 1941.DO 1945.GODINE U POKRAJINI GORENJSKA I KORUŠKA-SLOVENIJA LISTA BR.: 61 STRANA BR.: 66 REDNI BR.: 482
201.	**MESSNERFRANZ**	NEMAC PRIPADNIK GESTAPO-a U MESTU PREVLJE OD APRILA 1941.DO FEBRUARA 1942.GODINE VREME ZL.: OD 1941.DO 1945.GODINE U POKRAJINI GORENJSKA I KORUŠKA-SLOVENIJA LISTA BR.: 61 STRANA BR.: 66 REDNI BR.: 483
202.	**METZGER**	NEMAC MAJOR,POMOČNIK PREDSEDNIKA NEMAČKE REGRUTNE KOMISIJE U RADOVLJICI-SLOVENIJA VREME ZL.: TOKOM 1942.1 1943.GODINE U SLOVENIJI LISTA BR.: 66 STRANA BR.: 40 REDNI BR.: 335
203.	**MIEGEL**	NEMAC KOMANDANT IZVIĐAČKE JEDINICE 749.PUKA 717.NEMAČKE DIVIZIJE VREME ZL.: OD 15.DO 21.OKTOBRA 1941.GODINE U KRALJEVU-SRBIJA LISTA BR.: 63 STRANA BR.: 64 REDNI BR.: 480
204.	**MITERHOFER FRANZ**	NEMAC ČLAN GESTAPO-a U CELJU OD 14.APRILA 1941.DO 23.JANUARA 1944.GODINE VREME ZL.: OD 1941.DO 1945.GODINE U CELJU I OKOLINI LISTA BR.: 63 STRANA BR.: 64 REDNI BR.: 484
205.	**MOOR JOSEF**	NEMAC NEMAČKI POLICAJAC VREME ZL.: OD 1.JANUARA 1941.DO 1944.GODINE U MESTU ŽELEZNIKI KOD ŠKOFJA LOKE LISTA BR.: 63 STRANA BR.: 65 REDNI BR.: 488
206.	**MOOSBERGER FRANZ**	NEMAC ESESOVAC,KRIMINALISTIČKI POMOČNIK SIPO I SD NA BLEDU VREME ZL.: OD JULA 1942.DO MAJA 1945.GODINE NA BLEDU-SLOVENIJA LISTA BR.: 79 STRANA BR.: 47 REDNI BR.: 472 IZ BEČA
207.	**MOSER**	NEMAC KOMANDANT 749.PUKA 717.NEMAČKE DIVIZIJE VREME ZL.: OD 15.DO 21.OKTOBRA 1941.GODINE U KRALJEVU-SRBIJA LISTA BR.: 63 STRANA BR.: 65 REDNI BR.: 490

208.	**MUEHLEISEN LOTHAR**	NEMAC ČLAN DEPORTACIONE KOMISIJE TOKOM 1941 .GODINE VREME ZL.: OD 1941.DO 1945.GODINE U POKRAJINI GORENJSKA I KORUŠKA-SLOVENIJA LISTA BR.: 61 STRANA BR.: 67 REDNI BR.: 493
209.	**MUELLER**	NEMAC KAPETAN 13.SS POLICIJSKOG PUKA VREME ZL.: OD APRILA 1944.DO MAJA 1945.GODINE U FERLACHU-AUSTRIJA LISTA BR.: 38 STRANA BR.: 127 REDNI BR.: 393
210.	**MUELLER**	NEMAC SS PODOFICIR VREME ZL.: OD JUNA 1942.DO MARTA 1943.GODINE U RADNOM ZAROBLJENIČKOM LOGORU "OSEN"-NORVEŠKA LISTA BR.: 44 STRANA BR.: 62 REDNI BR.: 365
211.	**MUELLER HEINRICH**	NEMAC AGENT GESTAPO-a U KRALJEVU VREME ZL.: OD 15.DO 21.0KT0BRA 1941.GODINE U KRAL-JEVU LISTA BR.: 63 STRANA BR.: 65 REDNI BR.: 491
212.	**MUELLER-SCHOLTES DR**	NEMAC VIŠI VLADIN SAVETNIK ZA VEZU IZMEĐU NEMAČKOG MINISTRA DR FRICKA I ŠEFA CIVILNE ADMINISTRACIJE U DONJOJ ŠTAJERSKOJ TOKOM NEMAČKE OKUPACIJE VREME ZL.: OD APRILA 1941.DO MAJA 1943.GODINE U JUŽNOJ ŠTAJER-SKOJ LISTA BR.: 67 STRANA BR.: 39 REDNI BR.: 424
213.	**NAGY GEZA**	NEMAC ŠEF NEMAČKE DRŽAVNE SLUŽBE U MARI-BORU VREME ZL.: OD 1941.DO 1945.GODINE U ŠTAJERSKOJ POKRAJINI LISTA BR.: 61 STRANA BR.: 69 REDNI BR.: 505
214.	**NEGER**	NEMAC SS POTPORUČNIK VREME ZL.: OD JUNA DO NOVEMBRA 1942.GODINE U KONCENTRA-CIONOM LOGORU "BEISFJORD" KOD NARVIKA-NORVEŠKA LISTA BR.: 44 STRANA BR.: 63 REDNI BR.: 375
215.	**NEUBERT RICHARD**	NEMAC ESESOVAC,ČLAN SIPO I SD NA BLEDU VREME ZL.: OD JULA 1942.DO MAJA 1945.GODINE NA BLEDU LISTA BR.: 79 STRANA BR.: 50 REDNI BR.: 491
216.	**NEUHOFER ANTON**	NEMAC NEMAČKI POLICAJAC U MESTU VAČE TOKOM 1943.1 1944.GODINE VREME ZL.: 1943.1 1944.GODINE U MESTU VAČE KOD LITIJA-SLOVENI-JA LISTA BR.: 58 STRANA BR.: 90 REDNI BR.: 492
217.	**NEUMANN WILLI**	NEMAC SS KAPETAN,ORDONANS OFICIR U SS DIVIZIJI "PRINC EUGEN" VREME ZL.: OD 1942.DO 1945.GODINE U JUGOSLAVIJI I SEPTEMBRA 1943.GODINE U SINJU LISTA BR.: 63 STRANA BR.: 69 REDNI BR.: 519
218.	**NIETSCHKE**	NEMAC KAPETAN 13.SS POLICIJSKOG PUKA VREME ZL.: OD APRILA 1944.DO MAJA 1945.GODINE U FERLACHU-AUSTRIJA LISTA BR.: 38 STRANA BR.: 127 REDNI BR.: 394

219.	**NORMAN**	NEMAC PORUČNIK NEMAČKE KOMANDE MESTA U KRALJEVU VREME ZL.: OD 15.DO 21.0KT0BRA 1941.GODINE U KRALJEVU-SRBIJA LISTA BR.: 63 STRANA BR.: 71 REDNI BR.: 532
220.	**NOVAK HEINRICH**	NEMAC SS KRIMINALISTIČKI POMOĆNIK U SIPO I SD NA BLEDU OD JULA 1942.DO MAJA 1945.GODINE VREME ZL.: OD APRILA 1941.DO MAJA 1945.GODINE NA BLEDU LISTA BR.: 63 STRANA BR.: 71 REDNI BR.: 535 IZ KIRCHBERGA
221.	**OBERDORFER ROMAN**	NEMAC SS KRIMINALISTIČKI POMOĆNIK U SIPO I SD NA BLEDU VREME ZL.: OD APRILA 1941.DO MAJA 1945.GODINE NA BLEDU LISTA BR.: 63 STRANA BR.: 72 REDNI BR.: 538 IZ FELDKIRCHENA
222.	**OBERHUBER JOHANN**	NEMAC NEMAČKI POLICAJAC VREME ZL.: OD 1 .JANUARA 1941.DO 1944.GODINE U MESTU ŽELEZNIKI KOD ŠKOFJA LOKE LISTA BR.: 63 STRANA BR.: 72 REDNI BR.: 539 IZ VORARLBERGA
223.	**ODER ROBERTO**	NEMAC ESESOVAC VREME ZL.: OD JUNA DO NOVEMBRA 1942.GODINE U KONCENTRACIONOM LOGORU "BEISFJORD" KOD NARVIKA-NORVEŠKA LISTA BR.: 44 STRANA BR.: 64 REDNI BR.: 380
224.	**OPACHER MICHAEL**	NEMAC VOĐA POŠTANSKE POLICIJE U ŠKOFJOJ LOKI VREME ZL.: OD 1942.DO 1945.GODINE U ŠKOFJOJ LOKI LISTA BR.: 78 STRANA BR.: 48 REDNI BR.: 500 IZ KITZBUEHELA
225.	**OPITZ**	NEMAC SS MAJOR,ČLAN SIPO I SD NA BLEDU VREME ZL.: OD JULA 1942.DO MAJA 1945.GODINE NA BLEDU-SLOVENIJA LISTA BR.: 79 STRANA BR.: 51 REDNI BR.: 502
226.	**ORENBECKHANS**	NEMAC ESESOVAC,ČLAN SIPO I SD NA BLEDU VREME ZL.: OD JULA 1942.DO MAJA 1945.GODINE NA BLEDU-SLOVENIJA LISTA BR.: 79 STRANA BR.: 51 REDNI BR.: 503 IZ BEČA
227.	**OSSIG**	NEMAC SS NAREDNIK VREME ZL.: OD JUNA DO NOVEMBRA 1942.GODINE U KONCENTRACIONOM LOGORU "BEISFJORD" KOD NARVIKA-NORVEŠKA LISTA BR.: 44 STRANA BR.: 66 REDNI BR.: 388
228.	**PAAR FRANZ**	NEMAC KURIR BLEDSKE OPŠTINE VREME ZL.: OD 1941.DO 1945.GODINE U POKRAJINAMA GORENJSKA I KORUŠKA LISTA BR.: 61 STRANA BR.: 70 REDNI BR.: 512
229.	**PAARWANDA**	NEMAC NEMAČKI OFICIR U LOGORU SVETI VID VREME ZL.: OD 1941.DO 1945.GODINE U POKRAJINAMA GORENJSKA I ŠTAJERSKA LISTA BR.: 61 STRANA BR.: 70 REDNI BR.: 513
230.	**PACHER JOHANN**	NEMAC NEMAČKI POLICAJAC U MESTU VAČE TOKOM 1943.1 1944.GODINE VREME ZL.: 1943.1 1944.GODINE U MESTU VAČE KOD LITIJA-SLOVENIJA LISTA BR.: 58 STRANA BR.: 93 REDNI BR.: 506

231. PADE WIT WALTER NEMAC ESESOVAC,CLAN SIPO I SD NA BLEDU VREME ZL.: OD JULA 1942.DO MARTA 1944.GODINE NA BLEDU-SLOVENIJA LISTA BR.: 79 STRANA BR.: 52 REDNI BR.: 508

232. PANHOLZER (PANNHOLZER) JOSEF NEMAC ČLAN GESTAPO-a U RADOVLJICI VREME ZL.: OD 1941.DO 1945.GODINE U RADOVLJICI-SLOVENIJA LISTA BR.: 78 STRANA BR.: 50 REDNI BR.: 517 IZ BEČA

233. PEINDL KAJETAN NEMAC VOĐA POŠTANSKE POLICIJE U NEGOVI KOD GORNJE RADGONE VREME ZL.: OD JUNA 1943.DO KAPITULACIJE NEMAČKE U NEGOVI I KRIŽEVCIMA U SLOVENIJI LISTA BR.: 63 STRANA BR.: 75 REDNI BR.: 556 IZ LICHTENWALDA

234. PERZ ANTON NEMAC ESESOVAC,ČLAN SIPO I SD NA BLEDU TOKOM OKUPACIJE VREME ZL.: OD APRILA 1941.DO MAJA 1945.GODINE NA BLEDU-SLOVENIJA LISTA BR.: 79 STRANA BR.: 53 REDNI BR.: 518 IZ GOTSCHEEA

235. PERZ FRANZ NEMAC ČLAN SIPO I SD NA BLEDU TOKOM OKUPACIJE VREME ZL.: OD APRILA 1941.DO MAJA 1945.GODINE NA BLEDU-SLOVENIJA LISTA BR.: 79 STRANA BR.: 53 REDNI BR.: 519 IZ GOTSCHEEA

236. PETELN FERDINAND NEMAC ESESOVAC PRI SIPO I SD NA BLEDU VREME ZL.: OD APRILA 1941.DO MAJA 1945.GODINE NA BLEDU I DRUGIM MESTIMA U GORNJOJ KRANJSKOJ LISTA BR.: 63 STRANA BR.: 75 REDNI BR.: 560 IZ SVETOG JURIJA,FOLKSDOJČER

237. PETER NEMAC SS NAREDNIK,STRAŽAR VREME ZL.: OD JUNA DO NOVEMBRA 1942.GODINE U KONCENTRACIONOM LOGORU "BEISFJORD" KOD NARVIKA-NORVEŠKA LISTA BR.: 44 STRANA BR.: 67 REDNI BR.: 396

238. PICHLER NEMAC PORUČNIK,KOMANDIR ČETE 1.BATALJONA 749J^{3}UKA 717.NEMAČKE DIVIZIJE VREME ZL.: OD 15.DO 21.OKTOBRA 1941.GODINE U KRALJEVU-SRBIJA LISTA BR.: 63 STRANA BR.: 77 REDNI BR.: 568

239. PICHLER DR RUDOLF NEMAC SS MAJOR,UPRAVNIK SLUŽBE ZEMLJIŠNE KNJIGE I CENTRALNOG PRAVNOG UREDA U MARIBORU VREME ZL.: OD 1941.DO 1945.GODINE U DONJOJ ŠTAJERSKOJ LISTA BR.: 61 STRANA BR.: 72 REDNI BR.: 527

240. PIPFEL FRITZ NEMAC GESTAPOVAC IZ DOMŽALA VREME ZL.: OD 1941.DO 1945.GODINE U POKRAJINAMA GORENJSKA I ŠTAJERSKA LISTA BR.: 61 STRANA BR.: 73 REDNI BR.: 530

241. PISKE HERBERT NEMAC NEMAČKI OBLASNI KOMANDANT U JAGODINI VREME ZL.: AVGUSTA 1941.GODINE U SELU RADOSIN KOD JAGODINE LISTA BR.: 41 STRANA BR.: 66 REDNI BR.: 356

242.	**PLANINSCHEK GUIDO**	NEMAC ŠEF GLAVNOG ODELJENJA ZA GOSPODARSTVO U TRBOVLJU OD SEPTEMBRA 1944.GODINE DO KRAJA RATA VREME ZL.: OD 1941.DO 1945.GODINE U DONJOJ ŠTAJERSKOJ LISTA BR.: 61 STRANA BR.: 73 REDNI BR.: 532
243.	**PLASS FERDINAND**	NEMAC ESESOVAC PRI SIPO I SD NA BLEDU VREME ZL.: OD APRILA 1941.DO MAJA 1945.GODINE NA BLEDU I DRUGIM MESTIMA U GORNJOJ KRANJSKOJ LISTA BR.: 63 STRANA BR.: 77 REDNI BR.: 571 IZ MATTIHOFENA
244.	**PLATZER ALOIS**	NEMAC NEMAČKI POLICAJAC U MESTU VAČE TOKOM 1943.1 1944.GODINE VREME ZL.: 1943.1 1944.GODINE U MESTU VAČE KOD LITIJA-SLOVENIJA LISTA BR.: 58 STRANA BR.: 95 REDNI BR.: 521
245.	**PLUSKOTA FERDINAND**	NEMAC SS KAPETAN VREME ZL.: OD JUNA 1942.DO MARTA 1943.GODINE U RADNOM ZAROBLJENIČKOM LOGORU "OSEN"-NORVEŠKA LISTA BR.: 44 STRANA BR.: 69 REDNI BR.: 404
246.	**PLMSKOTA FRANZ**	NEMAC SS KAPETAN VREME ZL.: OD JUNA DO NOVEMBRA 1942.GODINE U KONCENTRACIONOM LOGORU "BEISFJORD" KOD NARVIKA-NORVEŠKA LISTA BR.: 44 STRANA BR.: 69 REDNI BR.: 405
247.	**POTCHOW**	NEMAC PORUČNIK,KOMANDIR ČETE 749.PUKA 717.NEMAČKE DIVIZIJE VREME ZL.: OD 15.DO 21.OKTOBRA 1941.GODINE U KRALJEVU-SRBIJA LISTA BR.: 63 STRANA BR.: 78 REDNI BR.: 578
248.	**POTT EUGEN von**	NEMAC ŠEF OPERATIVNOG SEKTORA POD KOMANDOM GENERALA GLAISE U ZAGREBU VREME ZL.: 1941.1 1942.GODINE U ZAGREBU LISTA BR.: 52 STRANA BR.: 91 REDNI BR.: 479
249.	**PROIDL JOHANN**	NEMAC SS KRIMINALISTIČKI SEKRETAR SIPO I SD NA BLEDU VREME ZL.: OD APRILA 1941.DO MAJA 1945.GODINE NA BLEDU I U DRUGIM MESTIMA LISTA BR.: 63 STRANA BR.: 79 REDNI BR.: 581 IZ BEČA
250.	**PROTT LEONARD**	NEMAC SS POTPORUČNIK VREME ZL.: OD JUNA 1942.DO MARTA 1943.GODINE U RADNOM ZAROBLJENIČKOM LOGORU "OSEN"-NORVEŠKA LISTA BR.: 44 STRANA BR.: 70 REDNI BR.: 412
251.	**RACKINGEP KARL**	NEMAC ESESOVAC PRI SIPO I SD NA BLEDU VREME ZL.: OD APRILA 1941.DO MAJA 1945.GODINE NA BLEDU I U DRUGIM MESTIMA LISTA BR.: 63 STRANA BR.: 80 REDNI BR.: 589 IZ ATTENBERGA
252.	**RAMERSDORFER**	NEMAC ESESOVAC PRI SIPO I SD NA BLEDU VREME ZL.: OD APRILA 1941.DO MAJA 1945.GODINE NA BLEDU I U DRUGIM MESTIMA LISTA BR.: 63 STRANA BR.: 81 REDNI BR.: 592 IZ INSBRUKA

253.	**RATZKA JOHAN**	NEMAC ESESOVAC VREME ZL.: OKTOBRA 1942. GODINE U KONCENTRACIONOM LOGORU "AUSCHWITZ" LISTA BR.: 40 STRANA BR.: 106 REDNI BR.: 80
254.	**REIMUND**	NEMAC SS DESETAR VREME ZL.: OD JUNA 1942.DO MARTA 1943.GODINE U RADNOM ZAROBLJENIČKOM LOGORU "OSEN"-NORVEŠKA LISTA BR.: 44 STRANA BR.: 72 REDNI BR.: 426
255.	**REINER FRIEDRICH**	NEMAC VRHOVNI NEMAČKI KOMESAR ZA OPERATIVNU ZONU JADRANSKOG PRIMORJA VREME ZL.: 3.FEBRUARA 1944.GODINE NA SUŠAKU I U TRSTU LISTA BR.: 32 STRANA BR.: 105 REDNI BR.: 94
256.	**REISENGER**	NEMAC PUKOVNIK,KOMANDANT 347.PUKA 322.NEMAČKE PLAVE DIVIZIJE VREME ZL.: 4.APRILA 1945.GODINE U LOKVAMA LISTA BR.: 32 STRANA BR.: 105 REDNI BR.: 95
257.	**RIBEL**	NEMAC PRIPADNIK 3.LOVAČKOG BATALJONA 738.PUKA VREME ZL.: 10.MARTA 1944.GODINE U SUPETRU NA BRAČU-JUGOSLAVIJA LISTA BR.: 40 STRANA BR.: 105 REDNI BR.: 71
258.	**RICKBUSCH HANS**	NEMAC ESESOVAC VREME ZL.: OKTOBRA 1942. GODINE U KONCENTRACIONOM LOGORU "AUSCHWITZ" LISTA BR.: 40 STRANA BR.: 106 REDNI BR.: 81
259.	**RIEDLER**	NEMAC SS NAREDNIK,STRAŽAR VREME ZL.:OD JUNA DO NOVEMBRA 1942.GODINE U KONCENTRACIONOM LOGORU "BEISFJORD" KOD NARVIKA-NORVEŠKA LISTA BR.: 44 STRANA BR.: 73 R. BR.: 436
260.	**RINNER ADALBERT**	NEMAC KURIR OPŠTINE HOMEC VREME ZL.: OD 1941.DO 1945.GODINE U POKRAJINAMA GORENJSKA I ŠTAJERSKA LISTA BR.: 61 STRANA BR.: 77 REDNI BR.: 562
261.	**ROHM LEOPOLD**	NEMAC VOĐA NACISTA U MESTU LITIJA VREME ZL.: OD 1941.DO 1945.GODINE U POKRAJINAMA GORENJSKA IŠTAJERSKA LISTA BR.: 61 STRANA BR.: 79 REDNI BR.: 572
262.	**ROSENAUER AUGUST**	NEMAC ESESOVAC,ČLAN SIPO I SD NA BLEDU OD JULA 1942.DO MAJA 1945.GODINE VREME ZL.: OD APRILA 1941.DO MAJA 1945.GODINE NA BLEDU I U DRUGIM MESTIMA LISTA BR.: 63 STRANA BR.: 86 REDNI BR.: 622 IZ BEČA
263.	**ROTMAYER**	NEMAC PORUČNIK,KOMANDIR ČETE 1.BATALJONA 749.PUKA 717.NEMAČKE DIVIZIJE VREME ZL.: OD 15.DO 21.OKTOBRA 1941 .GODINE U KRALJEVU-SRBIJA LISTA BR.: 63 STRANA BR.: 86 REDNI BR.: 624 IZ HAUSBRUCKA
264.	**ROTTER**	NEMAC PORUČNIK,KOMANDIR 5.ČETE 2.BATALJONA 8.GRENADIRSKOG POLICIJSKOG PUKA VREME ZL.: 20.AVGUSTA 1943.GODINE U DONJOJ BELOJ RECI LISTA BR.: 79 STRANA BR.: 59 REDNI BR.: 576

265. ROZUMEK HELMUT NEMAC SS KRIMINALISTIČKI SEKRETAR SIPO I SD NA BLEDU VREME ZL.: OD APRILA 1941.DO MAJA 1945.GODINE NA BLEDU I OKOLINI LISTA BR.: 63 STRANA BR.: 86 REDNI BR.: 625 IZ NEUSTADTA

266. SABUCKOWSCHECK EMIL NEMAC ŠEF GESTAPO-a U GORNJEM MILANOVCU VREME ZL.: 1942.1 1943.GODINE U BRUSNICI,KOŠTUNICI,LEUŠIĆU I POLOMU LISTA BR.: 79 STRANA BR.: 60 REDNI BR.: 582

267. SAPULOVITZ IWAN NEMAC STRAŽAR KONCENTRACIONOG LOGORA U BANATSKOM BRESTOVCU,DOBROVOLJAC SS DIVIZIJE "PRINC EUGEN" VREME ZL.: OD 24.AVGUSTA DO NOVEMBRA 1942.GODINE U RAD-NOM ZAROBLJENIČKOM LOGORU NA OSTRVU OSTROVAC NA DUNAVU LISTA BR.: 66 STRANA BR.: 51 REDNI BR.: 438

268 SAUER *NEMAC* KAPLAR 3.LOVAČKOG BATALJONA 738.PUKA VREME ZL.: 10.MARTA 1944.GODINE U SUPETRU NA BRAČU LISTA BR.: 40 STRANA BR.: 107 REDNI BR.: 82

269. SÄUMT HEINRICH NEMAC ESESOVAC,ČLAN SIPO I SD NA BLEDU VREME ZL.: OD APRILA 1941.DO MAJA 1945.GODINE NA BLEDU I OKOLINI LISTA BR.: 63 STRANA BR/. 88 REDNI BR.: 634 IZ GRACA

270. SCHABATKA NEMAC POLICIJSKI SEKRETAR U MARIBORU VREME ZL.: 1944.GODINE U MARIBORU LISTA BR.: 16 STRANA BR.: 153 REDNI BR.: 190

271. SCHAERST LUDWIG NEMAC ESESOVAC,KRIMINALISTIČKI SEKRETAR SIPO I SD NA BLEDU VREME ZL.: OD APRILA 1941.DO MAJA 1945.GODINE NA BLEDU I U DRUGIM MESTIMA USTA BR.: 63 STRANA BR.: 88 REDNI BR.: 636 IZ AMBERGA

272. SCHALIMANN NEMAC SS NAREDNIK,STRAŽAR VREME ZL.: OD JUNA DO NOVEMBRA 1942.GODINE U KONCEN-TRACIONOM LOGORU "BEISFJORD" KOD NARVIKA-NORVEŠKA LISTA BR.: 44 STRANA BR.: 78 REDNI BR.: 460

273. SCHALKA NEMAC SS NAREDNIK,STRAŽAR VREME ZL.: OD JUNA DO NOVEMBRA 1942.GODINE U KONCEN-TRACIONOM LOGORU "BEISFJORD" KOD NARVIKA-NORVEŠKA LISTA BR.: 44 STRANA BR.: 77 REDNI BR.: 458

274. SCHELL OTTO NEMAC ESESOVAC,KRIMINALISTIČKI POMOĆNIK PRI SIPO I SD NA BLEDU VREME ZL.: OD APRILA 1941.DO MAJA 1945.GODINE NA BLEDU I U OSTAL-IM MESTIMA LISTA BR.: 63 STRANA BR.: 88 REDNI BR.: 639 IZ BEČA

275. SCH1LCHER NEMAC SS NAREDNIK,STRAŽAR VREME ZL.: OD JUNA DO NOVEMBRA 1942.GODINE U KONCEN-TRACIONOM LOGORU "BEISFJORD" KOD NARVIKA-NORVEŠKA LISTA BR.: 44 STRANA BR.: 78 REDNI BR.: 462

276.	**SCHILLER RUDOLF**	NEMAC CLAN DEPORTACIONE KOMISIJE U JESENICAMA VREME ZL.: OD 1941.DO 1945.GODINE U POKRAJINAMA GORENJSKA I ŠTAJERSKA LISTA BR.: 61 STRANA BR.: 82 REDNI BR.: 594
277.	**SCHLAWIN PAUL**	NEMAC ESESOVAC VREME ZL.: OKTOBRA 1942.GODINE U KONCENTRACIONOM LOGORU "AUSCHWITZ" LISTA BR.: 40 STRANA BR.: 107 REDNI BR.: 83
278.	**SCHLEGEL ARTUR**	NEMAC ČLAN NEMAČKE ZAŠTITNE POLICIJE U GRACU VREME ZL.: JANUARA 1945.GODINE U GRACU LISTA BR.: 63 STRANA BR.: 90 REDNI BR.: 647 IZ APPELA
279.	**SCHLEGERLE HANS**	NEMAC ČLAN NEMAČKE ZAŠTITNE POLICIJE U GRACU VREME ZL.: JANUARA 1945.GODINE U GRACU LISTA BR.: 63 STRANA BR.: 90 REDNI BR.: 648
280.	**SCHMID**	NEMAC SS NAREDNIK.STRAŽAR VREME ZL.: OD JUNA DO NOVEMBRA 1942.GODINE U KONCENTRACIONOM LOGORU "BEISFJORD" KOD NARVIKA-NORVEŠKA LISTA BR.: 44 STRANA BR.: 78 REDNI BR.: 465
281.	**SCHMID OSKAR**	NEMAC SS POLICIJSKI SEKRETAR PRI SIPO I SD NA BLEDU VREME ZL.: OD APRILA 1941.DO MAJA 1945.GODINE NA BLEDU LISTA BR.: 63 STRANA BR.: 90 REDNI BR.: 651 IZ BEČA
282.	**SCHMIDT**	NEMAC PORUČNIK,KOMANDIR ČETE 1.BATALJONA 749.PUKA 717.NEMAČKE DIVIZIJE VREME ZL.: OD 15.DO 21.OKTOBRA 1941.GODINE U KRALJEVU-SRBIJA LISTA BR.: 63 STRANA BR.: 91 REDNI BR.: 653
283.	**SCHMIDT DR**	NEMAC VETERINAR U 749.PUKU 717.NEMAČKE DIVIZIJE VREME ZL.: OD 15.DO 21.OKTOBRA 1941 .GODINE U KRALJEVU-SRBIJA LISTA BR.: 63 STRANA BR.: 91 REDNI BR.: 654
284.	**SCHMIDT ERNEST**	NEMAC ESESOVAC,KRIMINALISTIČKI SEKRETAR PRI SIPO I SD NA BLEDU VREME ZL.: OD APRILA 1941.DO MAJA 1945.GODINE NA BLEDU I U OKOLNIM MESTIMA LISTA BR.: 63 STRANA BR.: 91 REDNI BR.: 655
285.	**SCHMIDT GEORG**	NEMAC MAJOR,KOMANDANT 2.BATALJONA 13.SS POLICIJSKOG PUKA VREME ZL.: OD APRILA 1944.DO MAJA 1945.GODINE U FERLACHU-AUSTRIJA LISTA BR.: 38 STRANA BR.: 127 REDNI BR.: 395
286.	**SCHMITZER LORENZ**	NEMAC ESESOVAC,KRIMINALISTIČKI POMOČNIK PRI SIPO I SD NA BLEDU VREME ZL.: OD APRILA 1941.DO MAJA 1945.GODINE NA BLEDU I U OKOLNIM MESTIMA LISTA BR.: 63 STRANA BR.: 92 REDNI BR.: 660 IZ BEČA

k

287.	**SCHNEIDER**	NEMAC MAJOR.KOMANDANT NEMAČKE ŽANDARMERIJE U ŠTAJERSKOJ VREME ZL.: 11.FEBRUARA 1945.GODINE U SELU PAKA-SLOVENIJA LISTA BR.: 55 STRANA BR.: 104 REDNI BR.: 804
288.	**SCHNEIDER**	NEMAC PORUČNIK,KOMANDIR ČETE 749.PUKA 717.NEMAČKE DIVIZIJE VREME ZL.: OD 15.DO 21.OKTOBRA 1941.GODINE U KRALJEVU-SRBIJA LISTA BR.: 63 STRANA BR.: 92 REDNI BR.: 662
289.	**SCHNEIDER**	NEMAC MAJSTOR ZAŠTITNE POLICIJE U ZATVORU "SAN SABBA" VREME ZL.: 1944.1 1945.GODINE U ZATVORU "SAN SABBA" KOD TRSTA LISTA BR.: 79 STRANA BR.: 63 REDNI BR.: 610
290.	**SCHNEIDER JOSEF**	NEMAC ČLAN GESTAPO-a VREME ZL.: OD 1941.DO 1945.GODINE U RADOVLJICI-SLOVENIJA LISTA BR.: 78 STRANA BR.: 60 REDNI BR.: 626 IZ ZELTWEGA
291.	**SCHOENROCK FRITZ**	NEMAC SS PODOFICIR,KRIMINALISTIČKI SEKRETAR I KOMANDIR SIPO I SD U MARIBORU VREME ZL.: OD FEBRUARA 1944.DO JANUARA 1945.GODINE U CELJU I OKOLINI LISTA BR.: 79 STRANA BR.: 63 REDNI BR.: 613
292.	**SCHOGGEL**	NEMAC SS PODOFICIR 3. LOVAČKO G BATALJONA 736.PUKA VREME ZL.: 10.MARTA 1944.GODINE U SUPETRU NA BRAČU-JUGOSLAVIJA LISTA BR.: 40 STRANA BR.: 107 REDNI BR.: 84
293.	**SCHORKMAYER**	NEMAC KOMANDANT U 749.PUKU 717.NEMAČKE DIVIZIJE VREME ZL.: OD 15.DO 21.0KT0BRA 1941.GODINE U KRALJEVU-SRBIJA LISTA BR.: 63 STRANA BR.: 93 REDNI BR.: 670
294.	**SCHROETER HANS**	NEMAC ČLAN GESTAPO-a U CELJU VREME ZL.: OD 1941.DO 1945.GODINE U CELJU I OKOLINI LISTA BR.: 63 STRANA BR.: 94 REDNI BR.: 676
295.	**SCHROFFNER GEORG**	NEMAC ESESOVAC.ČLAN SIPO I SD NA BLEDU VREME ZL.: OD APRILA 1941.DO MAJA 1945.GODINE NA BLEDU LISTA BR.: 63 STRANA BR.: 94 REDNI BR.: 677 IZ SALZBURGA
296.	**SCHUETTE GUSTAV**	NEMAC POLICIJSKI NAREDNIK,ČLAN NSDAP VREME ZL.: OD JULA DO SEPTEMBRA 1941.GODINE U ŠAPCU I OKOLINI-SRBIJA LISTA BR.: 50 STRANA BR.: 59 REDNI BR.: 367
297.	**SCHULTE**	NEMAC PORUČNIK,KOMANDIR ČETE 1.BATALJONA 749.PUKA 717.NEMAČKE DIVIZIJE VREME ZL.: OD 15.DO 21.OKTOBRA 1941.GODINE U KRALJEVU-SRBIJA LISTA BR.: 63 STRANA BR.: 95 REDNI BR.: 682
298.	**SCHULZ**	NEMAC PODOFICIR 3.LOVAČKOG BATALJONA 736.PUKA VREME ZL.: 10.MARTA 1944.GODINE U SUPETRU NA BRAČU LISTA BR.: 40 STRANA BR.: 107 REDNI BR.: 85

299. SCHULZE ADOLF MATEO NEMAC SS STRAŽAR U ZATVORU "SAN SABBA" VREME ZL.: 1944.1 1945.GODINE U ZATVORU "SAN SABBA" KOD TRSTA LISTA BR.: 79 STRANA BR.: 65 REDNI BR.: 624

300. SCHWANDER KARL NEMAC ESESOVAC VREME ZL.: OD JUNA 1942.DO MARTA 1943.GODINE U RADNOM ZAROBLJENIČKOM LOGORU "OSEN"-NORVEŠKA LISTA BR.: 44 STRANA BR.: 83 REDNI BR.: 497

301. SCHWARZENBERGER NEMAC ŠEF UREDA FINANSIJSKE UPRAVE VREME ZL.: OD 1941.DO 1945.GODINE U POKRAJINI DONJA ŠTAJERSKA LISTA BR.: 61 STRANA BR.: 87 REDNI BR.: 630

302. SEIFERT NEMAC PORUČNIK,AĐUTANT MAJORA DOESCHA U 749.PUKU 717.NEMAČKE DIVIZIJE VREME ZL.: OD 15.DO 21.OKTOBRA 1941.GODINE U KRALJEVU-SRBIJA LISTA BR.: 63 STRANA BR.: 98 REDNI BR.: 701

303. SELAN JOSEF NEMAC ESESOVAC,ČLAN SIPO I SD NA BLEDU VREME ZL.: OD APRILA 1941 .DO MAJA 1945.GODINE NA BLEDU I U OKOLNIM MESTIMA LISTA BR.: 63 STRANA BR.: 98 REDNI BR.: 702

304. SELTE RAIMOND NEMAC SS PODOFICIR VREME ZL.: OD JUNA DO NOVEMBRA 1942.GODINE U KONCENTRACIONOM LOGORU "BEISFJORD" KOD NARVIKA-NORVEŠKA LISTA BR.: 44 STRANA BR.: 85 REDNI BR.: 508

305. SEYBOLD HANS NEMAC PRIPADNIK POSEBNE ČETE 13.SS POLICI-JSKOG PUKA VREME ZL.: OD APRILA 1944.DO MAJA 1945.GODINE U FERLACHU-AUSTRIJA LISTA BR.: 38 STRANA BR.: 127 REDNI BR.: 396

306. SIEPE NEMAC MAJOR,SANITETSKI OFICIR 13.SS POLICI-JSKOG PUKA VREME ZL.: OD APRILA 1944.DO MAJA 1945.GODINE U FERLACHU-AUSTRIJA LISTA BR.: 38 STRANA BR.: 127 REDNI BR.: 397

307. SINGER NEMAC VODNI NAREDNIK,STRAŽAR VREME ZL.: OD JUNA DO NOVEMBRA 1942.GODINE U KONCEN-TRACIONOM LOGORU "BEISFJORD" KOD NARVIKA LISTA BR.: 44 STRANA BR.: 85 REDNI BR.: 512

308. STALZER EDUARD (JOSEF) NEMAC ESESOVAC,ČLAN SIPO I SD NA BLEDU VREME ZL.: OD APRILA 1941.DO MAJA 1945.GODINE NA BLEDU I U OKOLNIM MESTIMA LISTA BR.: 63 STRANA BR.: 100 REDNI BR.: 717

309. STALZER WILL-Y NEMAC ESESOVAC,ČLAN SIPO I SD NA BLEDU VREME ZL.: OD APRILA 1941.DO MAJA 1945.GODINE NA BLEDU I U OKOLNIM MESTIMA LISTA BR.: 63 STRANA BR.: 100 REDNI BR.: 718 IZ GOTSCHEEA

310. STEINER FRIEC?RICH NEMAC KAPETAN,KOMANDIR M.T. ČETE 13.SS POLI-CIJSKOG PUKA VREME ZL.: OD APRILA 1944.DO MAJA 1945.GODINE U FERLACHU-AUSTRIJA LISTA BR.: 38 STRANA BR.: 128 REDNI BR.: 398

311. STEINHILBER THEO NEMAC SS PODOFICIR GESTAPO-a U VALJEVU VREME ZL.: OD 15.AVGUSTA 1942.DO 10.SEPTEM-BRA 1944.GODINE U VALJEVU LISTA BR.: 52 STRANA BR.: 115 REDNI BR.: 606

312. STERNBERG von NEMAC KOMANDANT POW LOGORA "STALAG 12-D" U TRIERU VREME ZL.: OD MAJA DO DECEMBRA 1942.GODINE U LOGORU "STALAG 12-D" U TRIERU LISTA BR.: 43 STRANA BR.: 121 REDNI BR.: 751

313. STICKA NEMAC KOMANDANT U 749.PUKU 717.NEMAČKE DIVIZIJE VREME ZL.: OD 15.DO 21.OKTOBRA 1941.GODINE U KRALJEVU-SRBIJA LISTA BR.: 63 STRANA BR.: 102 REDNI BR.: 727

314. STOCKERMAIER WILHELM NEMAC ESESOVAC,ČLAN SIPO I SD NA BLEDU VREME ZL.: OD APRILA 1941.DO MAJA 1945.GODINE NA BLEDU I U OKOLNIM MESTIMA LISTA BR.: 63 STRANA BR.: 102 REDNI BR.: 730

315. STUDEN MILAN NEMAC ESESOVAC,ČLAN SIPO I SD NA BLEDU VREME ZL.: OD APRILA 1941.DO MAJA 1945.GODINE NA BLEDU I U OKOLNIM MESTIMA LISTA BR.: 63 STRANA BR.: 104 REDNI BR.: 738 FOLKSDOJČER IZ PETERNSDORFA-HRVATSKA

316. STUHETZ ING.BELA NEMAC ČLAN GESTAPO-a U CELJU VREME ZL.: OD 1941.DO 1945.GODINE U CELJU I OKOLINI LISTA BR.: 63 STRANA BR.: 104 REDNI BR.: 740 IZ GRACA

317. SVETTE DR NEMAC NEMAČKI POLITIČKI SEKRETAR U BREŽICAMA OD JESENI 1941 .GODINE VREME ZL.: OD 1941.DO 1945.GODINE U MARIBORU,BREŽICAMA I DELOVIMA OKUPIRANE SLOVENIJE OD STRANE NEMAČKOG RAJHA LISTA BR.: 55 STRANA BR.: 115 REDNI BR.: 910

3,18. SZAWLOWSKY NEMAC KOMANDIR U 749.PUKU 717.NEMAČKE DIVIZIJE VREME ZL.: OD 15.DO 21.OKTOBRA 1941.GODINE U KRALJEVU-SRBIJA LISTA BR.: 63 STRANA BR.: 105 REDNI BR.: 742

319. TAPPEL NEMAC MAJOR.KOMANDANT 2.BATALJONA 8.GRENADIRSKOG POLICIJSKOG PUKA VREME ZL.: 23.AVGUSTA 1943.GODINE U DONJOJ BELOJ RECI LISTA BR.: 79 STRANA BR.: 71 REDNI BR.: 679

320. **TEMPEL KARLO** NEMAC KOMANDIR NEMAČKE KOMANDE MESTA U KRALJEVU VREME ZL.: OD 14.DO 21.OKTOBRA 1941.GODINE U KRALJEVU-SRBIJA LISTA BR.: 63 STRANA BR.: 105 REDNI BR.: 745

321. TESCHMAN NEMAC VIŠI INSPEKTOR 13.SS POLICIJSKOG PUKA VREME ZL.: OD APRILA 1944.DO MAJA 1945.GODINE U FERLACHU-AUSTRIJA LISTA BR.: 38 STRANA BR.: 128 REDNI BR.: 399

322. THIELE WALTER NEMAC NAREDNIK SD POLICIJE U RIJECI VREME ZL.: 1944.1 1945.GODINE U RIJECI LISTA BR.: 79 STRANA BR.: 72 REDNI BR.: 687

323.	**THIMEL FRIEDRICH**	NEMAC PRIPADNIK NSDAP-a U KARINTANIJI-SLOVENIJA VREME ZL.: OD DECEMBRA 1941.DO MAJA 1945.GODINE U KARINTANIJI-SLOVENIJA LISTA BR.: 79 STRANA BR.: 72 REDNI BR.: 688 IZ WUPPERTALA
324.	**TICHLER ERWIN**	NEMAC KAPETAN TELEFONSKE JEDINICE U 13.SS POLICIJSKOM PUKU VREME ZL.: OD APRILA 1944.DO MAJA 1945.GODINE U FERLACHU-AUSTRI-JA LISTA BR.: 38 STRANA BR.: 128 REDNI BR.: 400
325.	**TIMME**	NEMAC SS POTPORUČNIK GESTAPO-a U VALJEVU VREME ZL.: OD 15.AVGUSTA 1942.DO 10.SEPTEM-BRA 1944.GODINE U VALJEVU LISTA BR.: 52 STRANA BR.: 122 REDNI BR.: 641
326.	**TOELDERER FRANZ**	NEMAC SS PODOFICIR,KRIMINALISTIČKI POMOĆNIK PRI SIPO I SD NA BLEDU VREME ZL.: OD APRILA 1941.DO MAJA 1945.GODINE NA BLEDU LISTA BR.: 63 STRANA BR.: 107 REDNI BR.: 756
327.	**TONN DR**	NEMAC ZUBNI LEKAR 13.SS POLICIJSKOG PUKA VREME ZL.: OD APRILA 1944.DO MAJA 1945.GODINE U FERLACHU-AUSTRIJA LISTA BR.: 38 STRANA BR.: 128 REDNI BR.: 401
328.	**TRAEGER DR**	NEMAC ZUBNI LEKAR 13.SS POLICIJSKOG PUKA VREME ZL.: OD APRILA 1944.DO MAJA 1945.GODINE U FERLACHU-AUSTRIJA LISTA BR.: 38 STRANA BR.: 128 REDNI BR.: 402
329.	**TRIEB**	NEMAC SS NAREDNIK,STRAŽAR VREME ZL.: OD JUNA DO NOVEMBRA 1942.GODINE U KONCEN-TRACIONOM LOGORU "BEISFJORD" KOD NARVIKA LISTA BR.: 44 STRANA BR.: 90 REDNI BR.: 540
330.	**TRIPKE RUDOLF**	NEMAC SS DESETAR VREME ZL.: OD JUNA DO NOVEMBRA 1942.GODINE U KONCENTRACIONOM LOGORU "BEISFJORD" KOD NARVIKA-NORVEŠKA LISTA feR.: 44 STRANA BR.: 90 REDNI BR.: 541
331.	**TROSSMANNHANS**	NEMAC PORUČNIK,KOMANDANT 3.BATALJONA 893.GRENADIRSKOG PUKA VREME ZL.: 1944.GODINE U SINJU LISTA BR.: 79 STRANA BR.: 73 REDNI BR.: 696
332.	**TROTHE FRITZ**	NEMAC NEMAČKI KOMANDANT MESTA U ŠAPCU-SRBIJA VREME ZL.: TOKOM 1941.GODINE U JARKU,ŠAPCU I MAČVI-SRBIJA LISTA BR.: 41 STRANA BR.: 93 REDNI BR.: 502
333.	**URBAN WERNER**	NEMAC POLITIČKI SEKRETAR U KOMANDI NEMAČKE SLUŽBE SIGURNOSTI U MARIBORU TOKOM 1943.GODINE VREME ZL.: OD 1941.DO 1945.GODINE U MARIBORU,TRBOVLJU I OKUPIRAN-IM DELOVIMA SLOVENIJE OD STRANE NEMAČKOG VERMAHTA LISTA BR.: 58 STRANA BR.: 122 REDNI BR.: 685

334. VERDERBERER BRUNO NEMAC ESESOVAC,CLAN SIPO I SD NA BLEDU VREME ZL.: OD APRILA 1941.DO MAJA 1945.GODINE NA BLEDU I U OKOLNIM MESTIMA LISTA BR.: 63 STRANA BR.: 108 REDNI BR.: 765 FOLKSDOJČER IZ KOČEVJA

335. VOELKEL NEMAC POLICIJSKI SEKRETAR 13.SS POLICIJSKOG PUKA VREME ZL.: OD APRILA 1944.DO MAJA 1945.GODINE U FERLACHU-AUSTRIJA LISTA BR.: 38 STRANA BR.: 128 REDNI BR.: 403

336. VOELKER NEMAC PUKOVNIK,KOMANDANT GARNIZONA NEMAČKE VOJSKE U RIJECI VREME ZL.: 15.SEP-TEMBRA 1943.NA SUŠAKU I 7.OKTOBRA 1943.GODINE U HRELJINI LISTA BR.: 61 STRANA BR.: 98 REDNI BR.: 708

337. VOLKMAYER NEMAC KOMANDIR U 749.PUKU 717.NEMAČKE DIVIZIJE VREME ZL.: OD 15.DO 21.OKTOBRA 1941.GODINE U KRALJEVU-SRBIJA LISTA BR.: 63 STRANA BR.: 109 REDNI BR.: 770

338. VONIS FRANZ NEMAC ČLAN GESTAPO-a U CELJU VREME ZL.: OD 1941.DO 1945.GODINE U CELJU I OKOLINI LISTA BR.: 63 STRANA BR.: 109 REDNI BR.: 771 IZ GRACA

339. WAGNER KARL NEMAC PORUČNIK 749.PUKA 717.NEMAČKE DIVIZ-IJE VREME ZL.: OD 15.DO 20.0KTOBRA 1941.GODINE U KRALJEVU-SRBIJA LISTA BR.: 53 STRANA BR.: 117 REDNI BR.: 526

340. WAHL NEMAC KOMANDIR U 749.PUKU 717.NEMAČKE DIVIZIJE VREME ZL.: OD 15.DO 21.0KT0BRA 1941.GODINE U KRALJEVU-SRBIJA LISTA BR.: 63 STRANA BR.: 110 REDNI BR.: 773

341. WALTER FRANZ NEMAC POLICAJAC U MESTU ŽELEZNIKI VREME ZL.: OD 1 .JANUARA 1941.DO 1944.GODINE U MESTU ŽELEZNIKI-SLOVENIJA LISTA BR.: 63 STRANA BR.: 110 REDNI BR.: 775

342. WANEK KARLO NEMAC ESESOVAC,KRIMINALISTIČKI SEKRETAR PRI SIPO I SD NA BLEDU VREME ZL.: OD APRILA 1941.DO MAJA 1945.GODINE NA BLEDU LISTA BR.: 63 STRANA BR.: 110 REDNI BR.: 777 IZ BEČA

343. WARAS NEMAC KOMANDIR U 749.PUKU 717.NEMAČKE DIVIZIJE VREME ZL.: OD 15.DO 21.0KT0BRA U KRALJEVU-SRBIJA LISTA BR.: 63 STRANA BR.: 110 REDNI BR.: 778

344. WARSCHKARL NEMAC ESESOVAC,KRIMINALISTIČKI POMOĆNIK PRI SIPO I SD NA BLEDU VREME ZL.: OD APRILA 1941.DO MAJA 1945.GODINE NA BLEDU LISTA BR.: 63 STRANA BR.: 110 REDNI BR.: 779 IZ DARFISA

WASSERMANN TOMAS NEMAC PORUČNIK NEMAČKE POLICIJE U LITIJI TOKOM 1941.1 1942.GODINE VREME ZL.: 30.DECEM-BRA 1941.GODINE U LITIJI-SLOVENIJA LISTA BR.: 56 STRANA BR.: 120 REDNI BR.: 912

346. WEBEL FRITZ	NEMAC PORUČNIK,KOMANDIR NEMAČKE ČETE U SINJU VREME ZL.: 1944.GODINE U SINJU LISTA BR.: 79 STRANA BR.: 76 REDNI BR.: 725
347. WEBER	NEMAC KAPETAN,AĐUTANT PUKOVNIKA SCHOLZEA,KOMANDANTA NEMAČKE OKLOPNE DIVIZIJE "LEHR" VREME ZL.: 27.0KT0BRA 1943.GODINE U SELU TUK KOD VRBOVSKOG LISTA BR.: 32 STRANA BR.: 105 REDNI BR.: 96
348. WEBER LEOPOLD	NEMAC ESESOVAC,ČLAN SIPO I SD NA BLEDU VREME ZL.: OD APRILA 1941.DO MAJA 1945.GODINE NA BLEDU LISTA BR.: 63 STRANA BR.: 111 REDNI BR.: 782 IZ BEČA
349. WEIHNACHT MATIJA	NEMAC VOĐA POŠTANSKE POLICIJE VREME ZL.: OD JUNA 1943.DO KAPITULACIJE U NEGOVI I KRIŽEVCIMA-SLOVENIJA LISTA BR.: 63 STRANA BR.: 111 REDNI BR.: 784
350. WEISS	NEMAC KAPETAN,KOMANDIR ČETE 14.POLICI-JSKOG PUKA VREME ZL.: 27.0KT0BRA 1943.GODINE U SELU TUK KOD VRBOVSKOG LISTA BR.: 32 STRANA BR.: 106 REDNI BR.: 97
351. WEISS BARON von	NEMAC MAJOR,NEMAČKI OBLASNI KOMANDANT U NIŠU VREME ZL.: OD 22.DO 24.AVGUSTA 1941.GODINE U NIŠU,ALEKSINCU I SOKOBANJI LISTA BR.: 79 STRANA BR.: 77 REDNI BR.: 730
352. WEISS FRIEDRICH	NEMAC NEMAČKI OBLASNI KOMANDANT U JAGO-DINI VREME ZL.: 18.APRILA 1944.GODINE U SELU JASENOVO KOD SVILAJNCA-SRBIJA LISTA BR.: 41 STRANA BR.: 99 REDNI BR.: 533
353. WENDELIN	NEMAC SS NAREDNIK,STRAŽAR VREME ZL.: OD JUNA DO NOVEMBRA 1942.GODINE U KONCEN-TRACIONOM LOGORU "BEISFJORD" KOD NARVIKA-NORVEŠKA LISTA BR.: 44 STRANA BR.: 95 REDNI BR.: 568
354. WENT PAUL	NEMAC PUKOVNIK,NEMAČKI OBLASNI KOMAN-DANT U MOSTARU VREME ZL.: OD SEPTEMBRA 1943.DO OKTOBRA 1944.GODINE U MOSTARU LISTA BR.: 41 STRANA BR.: 99 REDNI BR.: 538
355. WENZEL	NEMAC PODOFICIR 3.LOVAČKOG BATALJONA 736.PUKA VREME ZL.: 10.MARTA 1944.GODINE U SUPETRU NA BRAČU LISTA BR.: 40 STRANA BR.: 107 REDNI BR.: 86
356. WETTSTEIN	NEMAC PORUČNIK,KOMANDIR VAZDUHOPLOVNE JEDINICE PRI 749.PUKU 717.NEMAČKE DIVIZIJE VREME ZL.: OD 15.DO 21.0KT0BRA 1941.GODINE U KRALJEVU-SRBIJA LISTA BR.: 63 STRANA BR.: 112 REDNI BR.: 795
357. WICHMAN	NEMAC VOJNI MAJSTOR U 13.SS POLICIJSKOM PUKU VREME ZL.: OD APRILA 1944.DO MAJA 1945.GODINE U FERLACHU-AUSTRIJA LISTA BR.: 38 STRANA BR.: 128 REDNI BR.: 404

358.	**WIESER JOHANN**	NEMAC SS NAREDNIK,STRAŽAR VREME ZL.: OD JUNA DO NOVEMBRA 1942.GODINE U KONCEN-TRACIONOM LOGORU "BEISFJORD" KOD NARVIKA-NORVEŠKA LISTA BR.: 44 STRANA BR.: 96 REDNI BR.: 577
359.	**WILFLING**	NEMAC VODNI NAREDNIK,STRAŽAR VREME ZL.: OD JUNA DO NOVEMBRA 1942.GODINE U KONCEN-TRACIONOM LOGORU "BEISFJORD" KOD NARVIKA-NORVEŠKA LISTA BR.: 44 STRANA BR.: 96 REDNI BR.: 579
360.	**WIND JOSEF**	NEMAC PRIPADNIK OKLOPNE JEDINICE 13.SS POLI-CIJSKOG PUKA VREME ZL.: OD APRILA 1944.DO MAJA 1945.GODINE U FERLACHU-AUSTRIJA LISTA BR.: 38 STRANA BR.: 128 REDNI BR.: 405
361.	**WINKLER**	NEMAC PODNAREDNIK 12.ČETE SS "TODT" PUKA U POLJČU VREME ZL.: TOKOM 1944.1 1945.GODINE U GORENJSKOJ-JUGOSLAV!JA LISTA BR.: 61 STRANA BR.: 103 REDNI BR.: 742
362.	**WITEK IGNAZ**	NEMAC SS PODOFICIR VREME ZL.: OD JUNA 1942.DO MARTA 1943.GODINE LISTA BR.: 44 STRANA BR.: 96 REDNI BR.: 580
363.	**WOLFINGER**	NEMAC KOMANDIR U 749.PUKU 717.NEMAČKE DIVIZIJE VREME ZL.: OD 15.DO 21.OKTOBRA 1941.GODINE U KRALJEVU-SRBIJA LISTA BR.: 63 STRANA BR.: 114 REDNI BR.: 804
364.	**WOLIMANN EDUARD**	NEMAC KATOLIČKI SVEŠTENIK,USTAŠA U NEZAVIS-NOJ DRŽAVI HRVATSKOJ VREME ZL.: OD 1941.DO 1943.GODINE U BOSANSKOJ DUBICI LISTA BR.: 79 STRANA BR.: 79 REDNI BR.: 757 IZ GRACA
365.	**WURNIG ANTON**	NEMAC ESESOVAC,KRIMINALISTIČKI SEKRETAR PRI SIPO I SD NA BLEDU VREME ZL.: OD APRILA 1941.DO MAJA 1945.GODINE NA BLEDU I U OKOL-NIM MESTIMA LISTA BR.: 63 STRANA BR.: 115 REDNI BR.: 813 FOLKSDOJČER IZ MARIBORA
366.	**WUTTE**	NEMAC KAPETAN,KOMANDIR MOTORIZOVANE ČETE U NEMAČKOJ OKLOPNOJ DIVIZIJI "LEHR" VREME ZL.: 27.OKTOBRA 1943.GODINE U SELU TUK KOD VRBOVSKOG LISTA BR.: 32 STRANA BR.: 106 REDNI BR.: 98
367.	**ZACH HANS**	NEMAC SS KAPETAN I POMOĆNIK ŠEFA GESTAPO-a U OSIJEKU VREME ZL.: 1943.GODINE U OSIJEKU LISTA BR.: 79 STRANA BR.: 79 REDNI BR.: 761
368.	**ZACK**	NEMAC SS NAREDNIK,STRAŽAR VREME ZL.: OD JUNA DO NOVEMBRA 1942.GODINE U KONCEN-TRACIONOM LOGORU "BEISFJORD" KOD NARVIKA-NORVEŠKA LISTA BR.: 44 STRANA BR.: 98 REDNI BR.: 588
369.	**ZAUER**	NEMAC KAPETAN,KOMANDIR ČETE ^.POLICI-JSKOG PUKA VREME ZL.: 27.0KT0BRA 1943.GODINE U SELU TUK KOD VRBOVSKOG LISTA BR.: 32 STRANA BR.: 106 REDNI BR.: 99

370. ZAUNER	NEMAC SS NAREDNIK,STRAŽAR VREME ZL.: OD JUNA DO NOVEMBRA 1942.GODINE U KONCEN-TRACIONOM LOGORU "BEISFJORD" KOD NARVIKA-NORVEŠKA LISTA BR.: 44 STRANA BR.: 98 **REDN|** BR.: 589
371. ZEININGER	NEMAC SS NAREDNIK,STRAŽAR VREME ZL.: OD JUNA DO NOVEMBRA 1942.GODINE U KONCEN-TRACIONOM LOGORU "BEISFJORD" KOD NARVIKA-NORVEŠKA LISTA BR.: 44 STRANA BR.: 98 **REDN|** BR.: 591
372. ZELINIG PETER	NEMAC ESESOVAC,ČLAN SIPO I SD NA BLEDU VREME ZL.: OD APRILA 1941.DO MAJA 1945.GODINE NA BLEDU I U OKOLNIM MESTIMA LISTA BR.: 63 STRANA BR.: 115 REDNI BR.: 818
373. ZIEGLER	NEMAC SS KAPETAN,KOMANDANT ČETE U SS "HANDŽAR" DIVIZIJI VREME ZL.: OD JANUARA DQ OKTOBRA 1943.GODINE U SREMU I BOSNI LISTA BR.: 79 STRANA BR.: 80 REDNI BR.: 767
374. ZIMMERMANN	NEMAC ESESOVAC,ČLAN SIPO I SD NA BLEDU VREME ZL.: OD APRILA 1941.DO MAJA 1945.GODINE NA BLEDU LISTA BR.: 63 STRANA BR.: 116 REDNI BR.: 823
375. ZIMMERMANN	HUGO NEMAC SS POTPORUČNIK VREME ZL.: OD JUNA 1942.DO MARTA 1943.GODINE U RADNOM ZAROBLJENIČKOM LOGORU "OSEN"-NORVEŠKA LISTA BR.: 44 STRANA BR.: 99 REDNI BR.: 595
376. ZVIRNER DR	NEMAC PRIPADNIK POSEBNE JEDINICE 13.SS POLI-CIJSKOG PUKA VREME ZL.: OD APRILA 1944.DO MAJA 1945.GODINE U FERLACHU-AUSTRIJA USTA BR.: 38 STRANA BR.: 128 REDNI BR.: 406
377. ZWECK	NEMAC SS NAREDNIK,STRAŽAR VREME ZL.: OD JUNA DO NOVEMBRA 1942.GODINE U KONCEN-TRACIONOM LOGORU "BEISFJORD" KOD NARVIKA-NORVEŠKA LISTA BR.: 44 STRANA BR.: 99 REDNI BR.: 598